

Associação Cívica
elegue corpos sociais
"Não intervir
na luta
politico-partidária"
página 11

Sobre o estado
da ponte do Moleiro
Américo Castro
indignado
com "mentiras"
página 6

Assinado protocolo
para abertura controlada
Despoluição
da lagoa na
mesa do ministro
páginas 2 e 3

Para área libertada pelo enterramento

página 7

Zona verde e interface de transportes



Voleibol de praia
sem emoções lusas
Supremacia
brasileira
no Open/Espinho
página 22

Recuperação a tempo
dos Jogos Olímpicos
João Brenha
operado
ao pé esquerdo
página 23

Carvalho (Infesta)
certo no Sp. Espinho
Filipe
já é jogador
do Sp. Braga
página 25

Aproveitando as comemorações do Dia Mundial do Ambiente, os jovens de Esmoriz e Paramos gritaram mais uma vez bem alto a sua preocupação com o estado da Lagoa de Paramos, cuja despoluição parece estar finalmente a dar alguns passos decisivos.

O Plano de Acção elaborado pela Estrutura de Coordenação e Controlo das Intervenções na Barrinha de Esmoriz/Lagoa de Paramos (ECC) será analisado pelo ministro nos próximos dias.



Protocolo para abertura controlada em Paramos

Despoluição da lagoa na mesa do ministro

Sandra Soares

O programa comemorativo do Dia Mundial do Ambiente organizado pela Estrutura de Coordenação e Controlo das Intervenções na Barrinha de Esmoriz/Lagoa de Paramos (ECC) começou com a apresentação de um "Manifesto pela Barrinha Viva", onde os jovens de várias escolas dos concelhos de Espinho e Ovar, reunidos no Regimento de Engenharia n.º 3 de Espinho, voltaram a lembrar o estado em que a Barrinha de Esmoriz/Lagoa de Paramos se encontra.

Durante os dias de sexta e sábado as praias de Esmoriz e Paramos também foram animadas por acções de limpeza levadas a cabo pelos jovens

que tiveram direito a receber o diploma de "Guardião da Barrinha" e se divertiram nos parques de diversões montados para o efeito.

A noite de sábado ficou marcada por uma sessão de esclarecimento em que a Estrutura de Controlo e Coordenação recolheu os últimos testemunhos que vão integrar o plano de acção a entregar nos próximos dias ao Ministro das Cidades, Ordenamento do Território e Ambiente para apreciação e aprovação.

No sábado a animação voltou às praias, mas o ponto alto das comemorações passou pela assinatura de um protocolo entre o gabinete de Estudos e Planeamento do Ministério das Cidades, Ordenamento do Território e Ambiente, o instituto de Conservação da Natureza e

as Comissões de Coordenação e Desenvolvimento regional do Norte e Centro, tendo em vista a intervenção de gestão controlada da abertura da Barrinha/Lagoa ao mar. Destaque para o facto de todas as entidades se terem feito representar ao mais alto nível, o que foi considerado uma prova do empenhamento do Governo neste processo.

Aliás, segundo Álvaro Santos, presidente da ECC "este problema está no topo da agenda de prioridades do ministério, pois é urgente actuar e o actual ministro, Arlindo Cunha, tendo sido presidente da Comissão da Região Norte, tem um profundo conhecimento deste grave problema".

O responsável sublinha que "este caminho é irreversível, daí a criação de uma Estrutura de Controlo e Coordenação de todas as intervenções na Barrinha por resolução do Conselho de Ministros de Outubro do ano passado".

Procurando concertar ideias e interesses das entidades envolvidas, a estrutura de coordenação elaborou um plano de acção que deverá ser submetido ao Ministro das Cidades, Ordenamento do Território e Ambiente para apreciação, aprovação e posterior implementação no terreno a curto prazo (até 2006).

Este plano é um conjunto



Semanário Registo na Direcção-Geral de Comunicação Social sob o n.º 100594

DEFESA DE ESPINHO

Fundado em 27/Março/1932

PROPRIEDADE - EMPES - Empresa de Publicidade de Espinho, Lda. Matriculada na Conservatória do Registo Comercial de Espinho sob o n.º 59, folhas 30 do livro C-1. Capital Social: 5.200,00 Euros Contribuinte: 500 095 540

Administração
Fernando Cunha (gerente)
Joaquim Vasconcelos (gerente)

Detentores com mais de 10% do capital
Solverde - Soc. de Investimentos Turísticos da Costa Verde, Lda.

Direcção
Lúcio Alberto
Email - lucio.alberto@mail.telepac.pt

Redacção
Manuel Proença
Sandra Soares

Colaboradores
Carlos Salvador, João Limas, Micaela Santos e Vítor Lancha.

Colunistas
Adérito Santos; Agostinho Almeida; António Duarte Estêvão; António Regedor; Dagmar Lourenço (Brasil); Jorge Madureira; José António Ribeiro; José Domingues; Luís Madureira; Manuel Sancebas; Maria Fernanda Barroca; Maria Helena Vasconcelos; Mário Frota; Marta Feijó e Napoleão Guerra.

Departamento de Produção
António Guerra

Publicidade
Joaquim Natário

Secretaria de Administração e Redacção
Cristina Fonseca e Fernanda Oliveira

Serviços Administrativos e Publicidade
Av.º 8, 456 - 1.º andar - Sala R
Ap. 39 - 4501-853 ESPINHO Codex
Telef. / Fax: 22 734 15 25
Email-empes@sapo.pt

Departamento de Redacção
Av.º 8, 456 - 1.º andar - Sala H
Ap. 39 - 4501-853 ESPINHO Codex
Telef. / Fax: 22 734 15 25
Email-defesadeespinho@mail.telepac.pt

Impressão
NAVEPRINTER - Indústria Gráfica do Norte, SA - E.N. 14 (km 7,05)
Apartado 121 - 4471 MAIA Codex

Tiragem média
4.000 exemplares

Depósito Legal n.º 1604/83

Internet:
www.defesadeespinho.no.sapo.pt

Os textos (e ilustrações) de Opinião publicados nesta edição são da inteira responsabilidade dos seus autores, não vinculando, directa ou indirectamente, o cariz editorial e informativo deste jornal.



de sete domínios de acção, com 21 acções concretas para cuja elaboração contribuiu uma equipa da Universidade de Aveiro e que têm por objectivo minimizar o impacto da poluição na Barrinha.

Despoluição, requalificação e valorização

As linhas gerais da proposta a apresentar ao ministro assentam em três metas principais: a despoluição, a requalificação e a valorização da Barrinha de Esmoriz/Lagoa de Paramos.

Para a primeira fase de despoluição é fundamental a obra que a SIMRIA já iniciou a 8 de Maio, uma obra de 23 milhões de euros, comparticipada pelo Fundo de Coesão a uma taxa de 60 por cento, que estará completamente concluída em finais de 2006.

Mas no âmbito destes objectivos foram também desenvolvidas acções de curto prazo correctivas dos impactos que a zona tem sofrido nos últimos anos, sendo a principal obra a gestão controlada da abertura da Barrinha ao mar, no sentido de evitar que a carga poluente proveniente de efluentes domésticos e industriais dos concelhos de Santa Maria da Feira, Espinho ou Ovar chegue ao mar.

Como Álvaro Santos explica, "até 2006 e a conclusão da obra da SIMRIA tínhamos duas hipóteses ou ficávamos de braços cruzados e aguentávamos Verões como os que têm ocorrido nos últimos anos ou fazíamos alguma coisa e é isso que vamos fazer, investimentos relativamente reduzidos para minimizar o impacto da poluição. Poderíamos fazer mais, mas isso talvez fosse jogar dinheiro fora, o que não queremos fazer".

Esta obra deve rondar os 300 mil euros, será financiada a 75% pelo Programa Operacional do Centro e inclui a construção de uma duna artificial, de um dique fusível e dar continuação por mais 800 metros do passadiço existente na praia de Esmoriz.

Mas o plano de acção do ECC é mais abrangente prevendo também acções de sensibilização, fiscalização e monitorização dos agentes poluidores e o envolvimento das gentes locais para que percebam que enquanto as obras ocorrerem vão haver impactos negativos, para depois passarem a positivos.

O plano de acção também prevê que após 2006 se passe à intervenção na zona maior da laguna, começando-se desde



já a fazer estudos de impacto ambiental, mas para isso é necessário saber quais os usos a dar à Barrinha, havendo a intenção de aproveitar alguns estudos já efectuados ao nível local.

Apesar de sublinhar a importância das medidas a curto prazo, Álvaro Santos lembra que "temos de ser realistas, estas são medidas mitigadoras, não vamos conseguir reduzir

ou eliminar um passivo ambiental com mais de três décadas da noite para o dia".

Quanto à resolução do problema de fundo da poluição da Lagoa passa fundamentalmente pelo projecto desenvolvido pela SIMRIA que inclui a construção de seis estações elevatórias e 28 quilómetros de condutas que vão recolher os efluentes domésticos e industriais de Santa

Maria da Feira, Ovar e Espinho, fazendo a ligação à ETAR de Paramos que também será redimensionada no âmbito do projecto.

Álvaro Santos refere que "só depois do projecto da SIMRIA estar concluído é que a fase de despoluição se poderá consolidar, pois só então os agentes poluidoras terão alternativas para onde mandar os seus efluentes. Nessa altura

será fundamental que tanto as empresa como as casas particulares sejam ligadas à conduta que vai canalizar os efluentes para a ETAR de Espinho. Será necessário apostar na fiscalização, mas sobretudo na sensibilização pois está em causa a protecção da natureza e o futuro de todos nós".

O responsável deixa a garantia de que "já não estamos numa fase de promessas, mas

de concretização", não havendo qualquer possibilidade do projecto não ser levado a cabo até ao fim.

"Solução para proteger Esmoriz"

Apesar das boas intenções e das garantias de que o projecto será concluído, o presidente da Junta de Freguesia de Paramos mantém-se céptico e reitera a posição anteriormente defendida de que "se está a resolver um problema grave do concelho de Ovar (cidade de Esmoriz e freguesia de Cortegaça), mas ainda não se está a fazer nada para a despoluição da Lagoa".

O autarca mostra-se "preocupadíssimo pois a cada dia que passa encontro a Lagoa com mais poluição. Na minha opinião a estrutura de coordenação deveria efectuar acções de sensibilização, convocando todos os agentes poluidores (se não os conhecem pensam-me a informação que eu sei quem eles são) e a Câmara de Santa Maria da Feira no sentido de os alertar para este grande problema".

Quanto ao protocolo assinado no sábado, "é uma solução para proteger a Praia de Esmoriz, nós temos uma boa relação com a cidade e os autarcas de Esmoriz, pelo que não nos vamos opor, mas daqui a dois ou três meses, com as chuvas, este projecto vai ser completamente destruído. Por isso isto é deitar dinheiro para o fundo da Lagoa e não é de maneira nenhuma resolver o problema".

O presidente da Junta de Esmoriz, Alcides Alves lembra que "a questão da Barrinha é uma maratona, mas para fazer os 42,5 quilómetros temos de começar por percorrer alguns metros. Portanto, considero que esta maratona começou agora e estamos esperançados que vamos conseguir chegar à meta".

Quanto ao projecto de abertura controlada da Barrinha, considera-o "fundamental para que se evite as marés negras e o grave prejuízo que trazem para a nossa terra (este ano não tivemos a Bandeira Azul), defendendo-a comercial e turisticamente".

Apesar de preocupado com o tratamento a montante, dos efluentes domésticos e industriais de Santa Maria da Feira e a última fase do projecto, a despoluição da própria Barrinha, para a qual ainda não há financiamento, o autarca acredita que "poderemos pôr a Barrinha, não como há trinta anos, mas com condições mínimas para que possamos usufruir de um espaço magnífico".

VENDE-SE EM ESPINHO

T4 DÚPLEX – COM VISTAS P/ MAR

Com: 4 quartos + 2 salas e grande hall, maravilhosas cozinha e saleta/copa, despensa, 3 banhos (2 suites), 2 lareiras + 1 salamandra; 2 compridas varandas cobertas + 1 grande terraço; 1 garagem independente e local exterior p/ vários carros. Foi USADO pelo dono. Óptimos acabamentos interiores. Está como novo.

Vende e trata o dono – Tlm. 96 665 17 93

CLÍNICA DE MEDICINA DENTÁRIA

IMPLANTES * ORTODONTIA

Dr. Jorge Pacheco
Dr. Gustavo Pacheco

Aos sábados por marcação
Tlm.: 96 103 44 20

Acordos: PSP, ACASA, CGD, EDP, EUROESPUMA,
PHILIPS, SAMS, CRUZ VERMELHA

R. 8 n.º 381-1.º • 4500 ESPINHO • Telef. 22 734 27 18

ALUGA-SE EM ESMORIZ

Para hotelaria ou similares
126 m² de estabelecimento
53 m² de armazém

Trata: 91 932 07 77 – 22 753 37 77

Câmara vai apresentar candidatura

Rotunda na Ponte de Anta

Na última reunião de Câmara, o executivo deliberou por unanimidade autorizar a apresentação da uma candidatura para construção de uma rotunda na Ponte de Anta, candidatura a

apresentar de acordo com a informação prestada pelo Departamento de Serviços Básicos.

Note-se que esta rotunda poderá ser a solução finalmente encontrada para o cruzamento da Ponte de Anta, onde os acidentes de trânsito são frequen-

tes e muitas vezes graves. Para o mesmo local também já havia sido equacionada a possibilidade de colocação de semáforos.

O executivo também aprovou por unanimidade a primeira revisão do Orçamento e Plano Plurianual de Investimentos da Câmara Municipal de Espinho para 2004.

Foram ainda apresentados à autarquia as contas de 2003 e os orçamentos para 2004 da ADCE e da Fundação Navegar, documentos que o executivo deliberou por unanimidade encaminhar para a Assembleia Municipal.

Sandra Soares

Nos hotéis Solverde e Praiagolfe e no parque de campismo

Euro 2004 também se joga em Espinho

Durante o Campeonato Europeu de futebol, que principia no próximo sábado, prevê-se que a cidade de Espinho seja visitada por 2000 estrangeiros, destes a maioria serão de origem holandesa e com instalação marcada atempadamente para o parque de campismo.

Entretanto, os árbitros do Euro 2004 já se encontram alojados no Hotel Solverde, onde foram ultimados e satisfeitos os requisitos julgados convenientes e imprescindível por parte da comissão organizadora do evento que a UEFA agendou para Portugal.

Pormenores acrescidos de comodidade, tranquilidade e segurança não foram descurados, assim como também foi previamente equacionada a logística relativa aos transportes para os estádios, sendo as-

seguradas, inclusive, as vias terrestre e aérea.

Por seu turno, no Hotel Praiagolfe ficarão hospedados elementos afectos ao núcleo directivo do Euro 2004 e convidados da UEFA, assim como a equipa de reportagem de uma televisão espanhola.

No dia 16, Espinho recebe também o Estádio Coca-Cola, no passeio Maia/Brenha, a partir das 15 horas, com a transmissão (televisiva) em directo dos jogos Grécia-Espanha e Rússia-Portugal.

Trata-se de um mega camião equipado com écran gigante, acompanhado por Marina Santiago e João Gambôa, os speakers de serviço, "que irão proporcionar muita animação, música, concursos de toques, provas de karaoke e brindes."

"Para que este evento seja um êxito, tanto no campo co-

mercial como de civismo é necessário ter em conta algumas regras de bom senso", e após reuniões com a Polícia de Segurança Pública, a Associação Comercial de Espinho elaborou um documento intitulado "Normas a seguir no Euro 2004", que devem ser implementadas nos estabelecimentos durante o período em que decorrer este evento:

"Devem proceder ao pré-pagamento.

Utilizem só recipientes de plástico (copos e pratos). Evitar a utilização de garrafas e copos de vidro, chávenas ou latas.

Colocação de um aviso em local visível, de preferência em português e inglês, informando os clientes que durante o Euro 2004 só serão servidas bebidas em recipientes de plástico; 'We inform our clients that during Euro 2004 we will only serve drinks in plastic glasses'.

Os guarda-sóis devem ser retirados e guardados em local seguro logo que já não haja sol. Todos os objectos susceptíveis de serem arremessados (caixote de lixo, grades, etc.) devem ser guardados.

Respeitar os horários de funcionamento dos estabelecimentos.

Sempre que haja um problema de ordem pública no estabelecimento telefonem para a PSP (227340038), informando o mais detalhadamente possível a ocorrência."

Lúcio Alberto

Dia 16, com o secretário de Estado do Trabalho Inauguração do Telecentro de Espinho

No próximo dia 16 decorrerá a inauguração do Telecentro de Espinho, na Rua 62 (n.º 402).

Este evento contará com a presença do secretário de Estado do Trabalho, Luís Miguel Pais.

Do programa constam uma recepção nos Paços do Concelho, pelas 10.30 horas, seguindo-se a inauguração pelas 11.30 horas, e por fim, pelas 12 horas, uma visita à ADCE - Associação de Desenvolvimento do Concelho de Espinho.

Com a presença de Luís Miguel Pais (secretário de Estado)

Homenagens no dia da cidade - Domingos Capela

(a título póstumo), Boaventura Moreira, João Félix, César Soares e Antero Santos

A 16 de Junho deste ano, dia da cidade, serão homenageados os campeões espinhenses, o atleta e revelação desportiva do ano e cinco figuras ilustres ligadas à vida concelhia - Domingos Ferreira Capela (a título póstumo), Boaventura Alves Moreira, João Luís Rodrigues Félix, César Soares e Antero Santos.

Sandra Soares

No ano em que se comemora o centenário do seu nascimento a Câmara de Espinho atribui (a título póstumo) a medalha de honra da cidade e o título de cidadão de Espinho a Domingos Ferreira Capela, o artista que com a sua arte construiu violinos conhecidos em todo o mundo, o homem generoso que nunca recusou atender um cliente,

fosse ele um músico de renome ou uma vizinha lavradeira.

A Boaventura Alves Moreira foi atribuída a medalha de mérito em ouro, pelo trabalho desenvolvido enquanto chefe dos serviços administrativos do Departamento de desenvolvimento local da Câmara Municipal de Espinho, cargo que exerceu até à sua aposentadoria, como regente de diversas tunas, bandas e coros, de Espinho e não só e enquanto presidente da Junta de freguesia de Anta

durante o mandato de 1998 a 2002.

A mesma distinção será atribuída a João Luís Rodrigues Félix que nasceu em Anta de onde partiu para a Venezuela e onde regressou vinte anos depois para exercer a sua intensa actividade empresarial e contribuir para o desenvolvimento da sua freguesia enquanto autarca, tendo sido presidente da Junta no mandato de 1994 a 1998.

A medalha de mérito em ouro também será atribuída a César Soares, um natural de Arouca mas que muito tem feito pelos espinhenses, já que cedo emigrou para o Brasil, tendo aí desenvolvido uma forte actividade associativa em diversas colectividades ligadas à comunidade portuguesa, entre outras, a Casa de Espinho do Rio de Janeiro e o Arouca Barra Clube, duas instituições que têm recebido da melhor forma os grupos folclóricos e idosos espinhenses que se têm deslocado ao país irmão.

Antero Santos irá receber a medalha de altruísmo em ouro pelo seu trabalho activo em diversas colectividades do concelho onde "dedicou grande parte da sua vida aos outros, conciliando a sua satisfação pessoal com o bem-estar e a satisfação do seu semelhante".

Em virtude do fecho desta edição do jornal *Defesa de Espinho* ter sido antecipado um dia, devido ao feriado de 10 de Junho, não nos é possível revelar, aqui e agora, quem são o atleta e a revelação desportiva do ano, já que a reunião para as respectivas eleições estava prevista para a noite de terça-feira.

A homenagem aos campeões espinhenses, assim como a entrega destas distinções, será efectuada na sessão solene comemorativa do dia da cidade que vai decorrer na próxima quarta-feira pelas 17 horas no Centro Multimediais com a presença do secretário de Estado do Trabalho, Luís Miguel Pais Antunes.

Mas as comemorações a 16 de Junho começam logo ao início do dia, com o hasteamento da bandeira pelas 10 da manhã, segue-se a recepção ao secretário de Estado pelas 10.30 horas, que uma hora depois irá proceder à inauguração do Telecentro, seguindo depois para a ADCE onde efectuará uma visita às instalações.

O programa comemorativo do dia da cidade inclui ainda um concurso de pesca desportiva de mar marcado para domingo, uma exposição de fotografias do Encontro de Homens Estátua de 2003, a inaugurar na segunda-feira e o VIII Encontro de Homens Estátua a decorrer na Praça Dr. José Salvador, no próximo dia 20.

Para comemorar o Dia Mundial do Ambiente, celebrado no sábado passado, a Associação de Desenvolvimento do Concelho de Espinho (ADCE) assentou arraiais no Largo da Câmara e, durante dois dias, ensinou os mais pequeninos a fazer objectos bem bonitos e engraçados com uma caixa vazia de cereais, uma lata de refrigerante ou uma luva de borracha...



Iniciativa da ADCE Reciclar no Dia Mundial do Ambiente



Sandra Soares

Na sexta-feira, foram mais de quinhentos os alunos de várias escolas primárias do concelho passaram pelo largo José Salvador, durante todo o dia, e puderam fazer uma das cinco actividades que se encontravam à sua disposição, aprendendo a reutilizar materiais de desperdício, sob a orientação dos monitores das ludotecas e centros de actividades da ADCE.

No sábado, a iniciativa esteve aberta a toda a comunidade e o largo também foi animado com um espectáculo protagonizado pelos jovens que frequentam as actividades dinamizadas pela ADCE.

A associação aproveitou ainda esta iniciativa para mostrar aquilo que os seus utentes vão fazendo, tendo efectuado uma pequena exposição/venda dos trabalhos realizados pelos seus jovens utentes.



Assim, além da lembrança que todos os participantes recebiam no fim das actividades, levavam para casa o trabalho que faziam nos ateliers e também podiam adquirir uma flor colorida, um bloco de papel reciclado, um bonito boneco e muitos outros objectos.

A verba conseguida com a venda destes objectos será um contributo para a viagem que todos os anos os jovens da ADCE efectuam no final do ano. O passeio realiza-se já no próximo mês e em 2004 o destino será a Bracalândia.

A actividade encerrou no fim da tarde de sábado, mas quem não teve a oportunidade de participar, pode sempre pedir à professora da sua escola para contactar os responsáveis da ADCE que estão disponíveis para visitar as escolas do concelho, onde poderão levar a cabo actividades semelhantes às desenvolvidas nestes dias dedicados ao ambiente, apostando sempre na sensibilização dos mais jovens para a reciclagem.

Em resposta à denúncia do PSD sobre o estado da ponte do Moleiro – Paramos

Américo Castro indignado com "mentiras"

O presidente da Junta de Freguesia de Paramos insurgiu-se contra os comentários produzidos na visita de um grupo do PSD à ponte do Moleiro, do qual resultou a crítica ao estado do piso e dos acessos.

Américo Castro encetou assim o seu rol de observações: "Referem-se a uma situação gravíssima de milhares de metros cúbicos de água que vazaram constantemente durante dias para o ribeiro... Não corresponde à verdade! Esse levantamento foi feito através do encarregado dos serviços que me comunicou que nunca isso aconteceu. Por isso, não corresponde à verdade e foime confirmado pelo vereador Manuel Rocha de que não houve nenhuma operação naquela rua. O que acontece ali é a limpeza gradual e regular dos tanques, porque uma parte da freguesia é abastecida pelos depósitos que estão situados no lugar da Quinta e, de vez em quando, há necessidade de abrir as válvulas de segurança e fazer limpeza aos depósitos. E é isso que acontece regularmente desde que os depósitos foram ali instalados há deze-



nas de anos. Agora estar a fazer informações destas é bastante grave, até porque eu, como presidente da Junta, sou uma pessoa atenta e passo por ali quase diariamente e nunca essa situação foi detectada." E no que concerne propria-

mente à ponte do Moleiro...

"Outra das situações que eu quero relatar é a situação daquele acesso e da ponte. Critica-se por a rua não estar pavimentada ou acabada com o tapete betuminoso, mas o presidente da Junta assume a

responsabilidade pelo que se está a passar porque foi a pedido do presidente da Junta que não se pôs a última camada de betuminoso na rua. Nós entendemos que enquanto a ponte não estiver construída nós não deveremos melhorar as condições de acessibilidade, porque é convidar os acelerados a circular a grande velocidade. Entendemos que as tampas que estão acima do nível do asfalto actual são a melhor forma para disciplinar e controlar o trânsito nesta altura."

E ainda na sua versão...

"Quanto à construção da ponte o atraso deve-se, como toda a gente sabe, a uma situação que foi o falecimento do ex-proprietário da Benjor que criou algumas dificuldades na gestão da empresa e que tem sido difícil a resolução daquela situação. A Câmara e o novo empreiteiro têm estado a trabalhar no sentido de resolver esse problema e posso garantir que estarei esta semana no terreno junto da ponte com um engenheiro da Câmara para estudarmos uma proposta que foi apresentada para algumas alterações ao que se previa inicialmente, para que se possa iniciar a construção da ponte o mais urgente possível."

Dirigindo-se aos paramenses, em particular, e aos cidadãos do concelho, em geral...

"Por isso, como se pode verificar, estamos atentos às situações. Estamos a acompanhar de perto o desenrolar da situação e sentimos na verdade que aquela ponte é uma grande necessidade. Mas também reconhecemos que a Câmara não tem descuidado do problema e tem tudo feito para que a construção se faça logo que seja possível. Acreditamos que

a situação está neste momento num bom caminho e que, dentro de pouco tempo, nós possamos proceder à iniciação da construção das obras."

A sua indignação sobe assim de tom...

"Eu condeno declarações que não correspondem à verdade. A mentira é uma situação que fere, que prejudica e eu não perdoos aos mentirosos. Quem em vez de informar e de esclarecer, tem um papel de desinformação, não recebe de maneira nenhuma o meu reconhecimento e a minha colaboração. Eu estou seriamente chateado, aborrecido, sentido por se estar a fazer informação que não é informação que é desinformação. Por isso, condeno estas atitudes e acho que as pessoas, antes de se pronunciarem, deveriam ter de se informar junto de quem de direito, de quem tem conhecimento e que acompanha a situação de perto, para que as pessoas deste concelho sejam informadas e não sejam enganadas."

E acresce um reparo:

"Devo dizer que regularmente nas assembleias de freguesia dou informação acerca da situação daquela ponte e daquele acesso. E nunca ninguém reclamou, ou não aceitou a informação dada por mim. Quem faz parte da Assembleia de Freguesia e também da Assembleia Municipal é que tem feito algumas perguntas acerca disso e tem sido esclarecida. E, por isso mesmo, tenho a certeza absoluta que aquilo que existiu foi vontade de desinformar, a vontade de dizer mal, de denegrir a posição da Junta de Freguesia e do seu presidente."

Lúcio Alberto



OPINIÃO
DISCURSO
DIRECTO

Correia de Araújo



12, 13... 16...

Não, não são os números do totoloto!
12 de Junho, Portugal entra em campo.

Timidamente, aqui e ali, os portugueses lá vão aderindo à colocação de bandeiras nacionais, nas janelas e varandas, ao mesmo tempo que algumas montras começam também a aparecer engalanadas de verde-rubro.

Sabemos que, futebolisticamente falando, haverá sempre alguma resistência por parte de quem sobrepõe a mística do dragão, da água ou do leão ao espírito da selecção.

Lá terão, eventualmente, as suas razões!

Não creio, aliás, que venha daí qualquer mal ao mundo: somos assim e assim seremos!

Cito até, a este propósito, Agustina Bessa-Luis: "O português é, como nacionalista, descrente; como patriota é cumpridor, mas sem ilusões; como homem, é ao mesmo tempo fraterno e inimigo – isto faz com que tenha subsistido como povo".

Deixem-me, entretanto, acrescentar: Força Portugal!

13 de Junho e Portugal entra, de novo, em campo!

Todos nós, aliás... para votarmos por/para uma Europa alargada que desejamos mais forte e solidária.

Confesso, sinceramente, a minha desilusão pelo tom e pelo rumo que a campanha eleitoral vem evidenciando, onde as trocas de insultos, impropérios e quejandos têm sido uma constante.

Mas, com franqueza, este Partido Socialista de apito na boca (quando os vejo bate-me sempre no ouvido aquela canção com o refrão "elas dão apitadelas")... não dá mesmo para acreditar.

Talvez Freud pudesse explicar isto!? Assim mesmo... arrisco perguntar: teriam sido as apitadelas do Partido Socialista que levaram o Eng.º António Guterres, assustado, a fugir do governo, sabendo-se, como se sabe, que estes apitos, algures perdidos nas gavetas do esquecimento, não assobiam para fora mas apenas para dentro do próprio PS?

Entretanto, e mais uma vez, digo: Força Portugal!

16 de Junho, Dia da Cidade, em Espinho.

Estou expectante, admito!

Bem recentemente José Mota fez, sozinho, um brilharete: homenageou a equipa de futebol profissional do Sporting Clube de Espinho. Não foi a Câmara, o colectivo ou o órgão colegial do qual faço parte

e onde represento 1/7.

Foi, repito, José Mota sozinho.

Ora, como não acredito que, eu próprio, esteja a ser vítima de uma qualquer maquinação ou premeditada discriminação, e porque, de facto, não fui convidado para este acto, presumo que os meus pares, cada um deles representando igualmente 1/7, também o não tenham sido.

É, uma vez mais, José Mota no seu melhor, à boa maneira absolutista do monarca francês: "L'état c'est moi!".

Abro aqui um parêntesis para ressaltar que os vereadores do PSD apresentaram, na Câmara, e em devido tempo, um voto de saudação ao Sporting Clube de Espinho pela brilhante conquista do Campeonato Nacional da II Divisão B – Zona Centro, e concomitante subida à Liga de Honra, numa iniciativa que foi, aliás, unanimemente acolhida pelo executivo.

Perante tão solitário comportamento protagonizado pelo presidente da Câmara, resta-me referir que a curiosidade a que atrás aludi reside precisamente em saber qual vai ser o seu posicionamento no próximo dia 16, aquando das Homenagens na Sessão Solene do Dia da Cidade: manter-se-á a solo, em perfeita coerência com recente atitude por si tomada, ou, ao invés, lembrar-se-á que a Câmara é, de facto, muito mais do que uma só pessoa?

A ver vamos! Por mim, estou preparado para qualquer cenário.

Entretanto... sempre vou dizendo: Força Espinho! Força Espinhenses!

Já vai sendo hora de mudança.

Telefones

Úteis

A. Viação Espinho 22 734 03 23
Biblioteca 22 734 06 98
Bomb. V. Espinho 22 734 00 05
Bomb. V. Espinhenses 22 734 00 42

Câmara Municipal 22 733 58 00
Centro de Saúde 22 734 11 67
Clínica Costa Verde 22 734 58 85
Clínica N.ª S.ª d'Ajuda 22 734 26 95
Clínica S. Pedro 22 734 47 14
Policlínica 22 733 06 40
CTT - Rua 19 22 733 06 31
CTT - Anta 22 733 06 61
EDP - Avarias 800 506 506

EDP - Leituras 800 236 236
Estação CP 22 734 63 12
Fisioclínica 22 731 49 86
Brigada Fiscal 22 734 11 96
Hospital Espinho 22 733 11 30
Hospital V. N. Gaia 22 379 42 11
S. Sebastião (S.M.Feira) 256 37 97 00
Junta Freguesia 22 734 44 18
PSP 22 734 00 38

Registo Civil 22 734 05 99
Repartição Finanças 22 734 07 50
Saneam. Básico (avarias) .. 22 733 58 40
Táxis (Câmara) 22 734 31 67
Táxis Costa Verde 22 734 01 18
Táxis (Graciosa) 22 734 00 10
Táxis União, Lda. 22 734 80 17
Táxis Unidos 22 734 22 32
Táxis Verdemar 22 734 35 00

Tesouraria Fazenda Pública 22 734 37 30
Tribunal 22 734 23 51

Anta

Farmácia 22 734 11 09
Junta Freguesia 22 734 64 53
Lar da 3.ª Idade 22 733 09 00
Unidade de Saúde 22 734 58 10

Guetim

Junta Freguesia 22 734 42 26

Paramos

Centro Social 22 733 08 70
Farmácia 22 734 63 88
Junta Freguesia 22 734 27 10
Reg. Engenharia 22 734 20 23
Unidade de Saúde 22 734 50 01

Silvalde

Junta Freguesia 22 734 40 17
Unidade Saúde Marinha 22 734 31 01
Unidade Saúde Silvalde 22 734 36 42

Em resposta a alguns receios revelados pelo público presente na penúltima conferência sobre o PDM, face ao aproveitamento do espaço libertado pelo enterramento da linha, Paulo Pinho levantou a ponta do véu sobre o projecto que está a ser estudado, falando de um interface de transportes, uma zona nobre com espaços verdes e um parque de estacionamento subterrâneo de apoio à zona balnear, que vai facilitar o futuro condicionamento da circulação automóvel a poente da via férrea.



Conferência do PDM dedicada à mobilidade

Foto VÍTOR LANCHA

Zona verde e interface de transportes para área libertada pelo enterramento

Sandra Soares

O tema da penúltima conferência do PDM era "equipamentos, infra-estruturas e transportes", mas as intervenções e posterior discussão acabaram por se centrar sobretudo na questão das acessibilidades e opções de mobilidade dentro da cidade de Espinho.

Pires da Costa, doutorado em engenharia civil pela Universidade do Porto e perito em questão relacionadas com os transportes, foi o primeiro a intervir falando sobre questões relacionadas com mobilidade, acessibilidades e congestionamento em termos gerais.

O especialista sublinhou que "nos últimos anos a população do mundo duplicou, enquanto que o parque automóvel aumentou por doze vezes". Em Espinho existem perto de 370 viaturas por mil habitantes, um valor que coloca o concelho em terceiro na Área Metropolitana do Porto.

Tendo participado nos trabalhos tanto ao nível do projecto de requalificação urbana do centro de Espinho como da revisão do

PDM, o segundo interveniente, António Babo centrou-se nas questões concretas desses mesmos projectos.

Segundo o responsável, em Espinho existem três escalas de intervenção ao nível dos transportes e circulação: reestruturação da rede viária concelhia, procurando libertar o concelho da sua amarração ao IC1 e IC24 e potenciando um interface sub-regional junto à futura estação ferroviária; definição do estacionamento e circulação no centro da cidade, através de anéis de circulação, um modelo que se adapta muito bem à quadricula; definição de medidas-tipo que dêem mais espaço às pessoas e bicicletas, promovendo uma menor dependência do automóvel, para haver mais mobilidade.

O responsável explica que "Espinho está marcado pelo eixo da Rua 19 que tem continuidade no IC24, os acessos à cidade estão dependentes deste eixo, dependência que se vai agravar, daí ser necessário criar novos eixos, nomeadamente na zona sul do concelho, facilitando o acesso à zona



industrial".

Nó de ligação ao IC1 em Silvalde

Na proposta do PDM está previsto o prolongamento das ruas 41 e 43 a nascente da Avenida 32, que vão curvar e ligar à Rua 19, enquanto a Avenida 32 continua para sul, ligando ao novo nó do IC1 a criar em Silvalde, está também prevista a melhoraria da ligação ao nó de S. Félix da Marinha, um projecto que deve contar com a colaboração do município de Gaia.

Quanto ao centro da cidade, necessita de equilibrar o espaço-canal cedido aos diferentes modos de transporte, pois a largura das ruas é, geralmente, excessiva e atrofia a mobilidade urbana (circulação a pé e de bicicleta).

Também existe uma grande dispersão dos pontos de amarração dos transportes públicos cujos percursos são bastante periféricos em relação ao centro da cidade.

Assim, devem ser criados anéis de circulação que permitam diminuir a pressão automóvel sobre o centro da cidade e, na obra de requalificação urbana já a decorrer, apostou-se no alargamento de pelo menos um dos passeios e na criação de vias para circulação em bicicleta que devem ligar os extremos da cidade.

Mas a questão central ao nível dos transportes é o estacionamento. Em Espinho devem existir cerca de 5500 veículos e essa é exactamente a oferta de estacionamento legal, mas existe um baixo índice de estacionamento privado (garagens), apenas 8 por cento das viaturas têm local para estacionar, as restantes ficam na rua. As zonas de estacionamento mais críticas são a baixa comercial, o casino, a estação, as zonas junto à Câmara, às escolas e ao Mercado Municipal.

Com as obras de requalificação passam a existir apenas 630 lugares de estacionamento no centro da cidade, mas os lugares que desaparecem no sentido de dar mais espaço aos peões, serão substituídos com a criação de 700 lugares de estacionamento em quatro parques.

Está também a ser estudada a instalação de um interface de transportes no espaço liberto pelo enterramento da linha, onde deverá ficar a estação ferroviária, uma paragem de autocarros, uma praça de táxis e um parque de estacionamento.

Interface de transportes e estacionamento

Nas intervenções do público sobressaiu o receio de um deficiente aproveitamento da zona liberta pelo

enterramento da linha se esta for ocupada por um interface de transportes de grandes dimensões, mas Paulo Pinho fez questão de rebater essa ideia, levantando um pouco o véu sobre o projecto que será concretizado nesse espaço.

O responsável explica que "as novas linhas (enterradas) vão ficar muito próximas da frente habitacional a poente, daí ter sido necessária grande imaginação para conseguir manter a estação num local central, mas foi encontrada uma solução interessante".

E concretiza: "a estação vai subdividir o espaço em dois, serão criados edifícios em cada um dos extremos desse mesmo espaço, surgindo duas grandes praças. A praça a sul (mais pequena) será ocupada pelo interface de transportes, congregando funções já existentes nas proximidades (táxis, estações ferroviária e de camionagem). A norte, a zona mais nobre que intercepta as ruas 19 e 23 será ocupada com equipamentos que a cidade não tem (galeria de arte e museu), a cidade também não tem muitos espaços verdes e, pelos estudos realizados, sabemos que não é utópico criar um espaço verde em cima de uma placa de betão".

Existe ainda uma outra ideia que surgiu recentemente e Paulo Pinho revelou em primeira-mão, a pos-

sibilidade de aproveitar o muro de suporte subterrâneo construído pela REFER para criar um parque de estacionamento subterrâneo a nascente e a todo o comprimento da obra de enterramento da linha.

Esta será uma solução que irá facilitar uma outra situação levantada por algumas pessoas do público, relacionada com o condicionamento do trânsito a poente da linha. Segundo Paulo Pinho tanto a não existência de um pontão, como a criação desse parque de estacionamento de grande dimensão que servirá de apoio à zona balnear, ao casino e aos hotéis irá permitir uma gradual redução do trânsito automóvel a poente.

Neste sentido, Rolando de Sousa revelou que este Verão a autarquia decidiu efectuar uma experiência, estando previsto o encerramento ao trânsito da rua 2, pelo menos, em duas ocasiões.

Na sua intervenção, Paulo Pinho, falou ainda sobre as infra-estruturas, revelando que Espinho tem uma dotação acima da média, o que não quer dizer que não haja carências e deu como exemplo a Junta de Guetim ou "a biblioteca que, no local onde está prevista, será um excelente equipamento de interesse público e é uma prioridade para este executivo, tudo estando a ser feito para concretizar o projecto".

Onda
Poética
no Bar Dominó
"Loiras,
morenas
& outras
pequenas"

"Loiras, morenas & outras pequenas", é o tema que irá preencher a noite de segunda-feira no Bar Dominó, no Casino de Espinho, a partir das 21h30, inserido na realização mensal do 'Onda Poética'.

A primeira parte será preenchida com a leitura, pelos residentes e convidados, de poemas e outros textos subordinados ao tema escolhido, contemplando poetas como Guerra Junqueiro, Cesário Verde, António Feijó, António Gedeão, Carlos Queirós, Carlos Drummond de Andrade, Manuel Bandeira, etc.

Os interlúdios musicais serão preenchidos com momentos de guitarra, interpretados por Rocha Ferreira (guitarra portuguesa) e Manuel Valdez (guitarra clássica).

A segunda parte destinar-se-á à intervenção dos 'Espontâneos', sob tema livre.

Quase
vinte anos
de actividade

Centro
Social
Luso
Venezolano

No âmbito dos festejos do 19.º aniversário do Centro Social Luso Venezolano, está previsto para o próximo sábado, pelas 20 horas, o seguinte programa:

Missa comemorativa, jantar de aniversário e baile com o agrupamento musical SOS.

"As informações complementares poderão ser obtidas no sede do Centro Social Luso Venezolano ou pelo telefone 227640204."



Flashes



A Associação
de Pais
e Encarregados
de Educação
da Escola
Secundária
Dr. Manuel
Gomes
de Almeida
promoveu,
no sábado
à tarde,
uma
caminhada

**DR. ILÍDIO
SANTOS**

MÉDICO DENTISTA

Consultórios:

Rua 16 (Esquina Rua 19), n.º 545-1.º Dt.º - Espinho - Telef. 22 734 29 31

R. Manuel Alves de Sá, 15 G - 4400-494 V.N. Gaia - Telef. 22 711 86 61 / 22 711 86 42

Implantes
Ortodontia Fixa
Prótese Fixa

Acordos com:
SAMS/QUADROS
ACASA * CGD
ADSE * PSP

Centro de Espinho

VENDO — T4 (Av.ª 24, n.º 805) — 1.º andar, c/ marquise fechada 15 m2 aprox., garagem fechada.

T3 (Rua 31, n.º 459) — 3.º andar, c/ 150 m2 aprox., aquec. central completo, lugar garagem e arrumos na cave.

VENDE-SE ou ALUGA-SE — Rua 30, n.º 600 - Estabelecimento c/ 100 m2 - 30 de cave e 60 de logradouro.

Contacto: 91 959 12 94

Compramos todos os artigos em:

OURO * PRATA * JÓIAS
CAUTELAS DE PENHOR

Pagamos melhor e a dinheiro

2.º E ÚLTIMO ANDAR (SIGILOSO)

Rua 23, n.º 174 - Edifício S. Pedro - Sala Y - ESPINHO • Tlm.: 96 587 98 72

Vende-se T1 - T2 - Espinho

A preços fantásticos

Rua 23 (ao Tribunal) e Rua 20 (Jto. Tourada)

Prontos habitar com elevador e garagem

Móv. coz. c/ electrodomésticos, banhos c/ móvel

Marque sua visita - Tlm. 96 417 7996 - 96 424 7676

T2 - T3

Rua 19 - Jto. IC 24
Espinho

C/ áreas de 140 m2, p/ habitar com espaços verdes, excelentes acabam., móv. coz. c/ electrod., gar., elev.

T1 67.330 Euros - T2 desde 82.300 Euros - T3 desde 94.770 Euros
Vende directamente: 96 417 7996 - 96 424 7676

T1 - T2 - T3

Espinho - Anta
Jto. IC 24

Edifício em início de construção, em local sossegado c/ espaços verdes. Aproveite as n/ condições especiais de lançamento

T4 Dúplex

Rua 18 - ESPINHO
junto à Igreja

C/ área de 230 m2, arr. e terraço c/ 30 m2, gar., Fogão sala, 3 banhos, móv-coz., pré-inst. aq.

Ao preço nunca visto

Vende directamente: 96 417 7996 - 96 424 7676

MORADIA

Rua 27 - ESPINHO
junto Rest. "Concha"

Habitação 1.º andar remodelada e loja p/ qualquer ramo no r/chão.

Ao preço de um apartamento

Graça Struck é um dos encarregados de educação da Escola N.º 2 de Espinho que manifestou o seu descontentamento pelo facto de ter sido vedada a entrada dos pais naquele estabelecimento de ensino, nas horas de entrada e de saída dos alunos. Graça Struck diz que, "desde Março que foi introduzida esta medida", alegadamente por "questões de segurança", o que, em seu entender, "vem a prejudicar, sobretudo a saída das crianças, gerando-se uma grande confusão no passeio, com os pais concentrados à porta da escola".



Mãe contesta medida da Escola N.º 2

Pais impedidos de entrar

Aquela mãe pensa que "agora é que o perigo está à espreita", uma vez que "pode passar alguém na rua e levar uma criança, ou até mesmo, da forma como elas saem excitadas, podem correr para estrada e serem atropeladas".

Graça Struck queixa-se, também, que "quando está sol está uma empregada à porta, mas quando chove não está lá ninguém".

Esta decisão, segundo informações que recolhemos, foi tomada pela Associação de Pais daquele estabelecimento de ensino, tendo em vista a segurança dos alunos.

Entretanto, não nos foi possível recolher uma posição oficial por parte dos responsáveis pela Escola N.º 2 de Espinho relativamente à questão formulada por Graça Struck.

Manuel Proença

No próximo ano lectivo

Novo curso de contabilidade e Informática no ISESP

O Instituto Superior de Espinho viu aprovado mais um curso – Contabilidade e Informática – a iniciar no ano lectivo de 2004/2005.

O plano de estudos deste novo curso superior apresenta "uma evidente incidência prática e aplicada, como via de qualificação profissional e académica na área económico-financeira, partindo do pressuposto que a tecnologia informática e da informação constitui uma vantagem competitiva."

O curso terá natureza polivalente, permitindo aos alunos adquirir as competências típicas de um profissional de contabilidade, suportadas e potenciadas por aptidões ao nível da programação e da tecnologia informática.

"Paulatinamente, o ISESP prossegue a via do seu crescimento e da abrangência dos cursos que ministra, importante para o desenvolvimento económico de Espinho, a exemplo do curso agora aprovado e dos cursos de Gestão Hoteleira e de Comunicação Empresarial."

Clínica Médico-Dentária *Rosa Neves, Lda.*

Rua 29, n.º 696 (entre as ruas 26 e 24)

Marcações pelos telef.: 22 734 01 16 e 91 496 13 67

HOTEL CANINO

Escola de Treinos

SE VAI DE FÉRIAS
FAÇA JÁ A SUA RESERVA

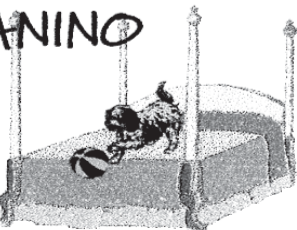

Rua do Lavrador, n.º 47 – Cardielos – Rio Meão
4520 Sta. Maria da Feira • Telef. 256 784 005 • Tlm. 919 651 821

Tel. 22 732 44 58 • Tlm. 96 247 02 42 • 96 411 83 50

Aluga-se
ESPINHO – T1+1 c/ mobília e T2 e T3 c/ mobília * Loja - Edif. S. Pedro * Feira - T2 * Gala - T2 * Quarto/coz. e W.C. Escritórios p/ serviços - Rua 19 e 23

LAPA / P. CORTEGAÇA – T3 - Novo * T2 - Novos. Todos c/ sub. Renda Jovem

Trespasse/Exploração
Café Restaurante - Rua 19
Rest. - Av.º 8 - Bom preço

Vende-se
ESPINHO – T2+1 - Novo * T2 - Usado - Centro * T3 Dúplex no centro de Espinho * Vivendas - Anta * T2 - Antas - Porto

LOUROSA, LAPA, NOGUEIRA - T2 e T3 - Novos * Terreno - Moradias - Anta * Moradias em Esmoriz e T1+1 como novo



CÂMARA MUNICIPAL DE ESPINHO

Aviso

CONCURSO PÚBLICO PARA A CONSTITUIÇÃO DO DIREITO DE SUPERFÍCIE E CONCEPÇÃO/CONSTRUÇÃO E EXPLORAÇÃO DE DOIS PARQUES DE ESTACIONAMENTO SUBTERRÂNEO PARA VIATURAS E A CONCESSÃO DE EXPLORAÇÃO DE LUGARES DE ESTACIONAMENTO À SUPERFÍCIE NA CIDADE DE ESPINHO

Faz-se público que foi publicado, no 'Diário da República' n.º 131, III.ª Série, de 4 de Junho de 2004, o Anúncio Rectificativo do Concurso Público para a execução da empreitada mencionada em epígrafe.

Espinho 04 de Junho de 2004

O vice-presidente da Câmara Municipal de Espinho
(No exercício de Competências Delegadas)

a) Rolando Nunes de Sousa



CÂMARA MUNICIPAL DE ESPINHO

DEPARTAMENTO DE SERVIÇOS BÁSICOS

Aviso

Manuel Francisco Ferreira da Rocha, vereador com competências delegadas da Câmara Municipal de Espinho:

Faz público, em cumprimento da deliberação tomada pela Câmara Municipal de Espinho, em sua reunião ordinária realizada em 21 de Maio de 2004, que a partir de 01 de Junho de 2004, por um período experimental de 3 meses, o horário de trabalho dos funcionários da Divisão de Obras Municipais é alterado para Jornada Contínua, passando o mesmo a processar-se das 8.30 às 15 horas, dispondo de 30 minutos de pausa para descanso.

Espinho e Paços do Município, 31 de Maio de 2004

O vereador com competências delegadas,

a) Manuel Francisco Ferreira da Rocha

Quem não observou o Trânsito de Vénus, que decorreu durante a manhã de terça-feira, nunca mais o vai poder fazer, já que este fenómeno astronómico só se deve repetir dentro de mais de cem anos. Mas foram muitos os que tiveram curiosidade de ver um planeta cruzar com a enorme mancha solar e transformar-se num pequeno ponto – fenómeno que pôde ser acompanhado ao pormenor pela Internet e no jardim em frente ao Multimeios.

Trânsito de Vénus no Multimeios Até daqui a 120 anos!

Sandra Soares

Visando assinalar um momento histórico que só se deve repetir no próximo século e proporcionar aos interessados uma observação segura e mais pormenorizada do fenómeno, o Centro Multimeios de Espinho e o Centro de Astrofísica da Universidade do Porto uniram-se e organizaram uma série de iniciativas.

Espinho é uma terra que acorda muitas vezes com nevoeiro cerrado, mas na passada terça-feira nem o nevoeiro quis atrapalhar o Trânsito de Vénus pelo que a equipa do Centro Multimeios pode começar a transmitir imagens ao vivo via Internet do fenómeno a partir do Observatório. Logo a partir das 6 da manhã.

Quem passava pelo Multimeios também estranhava a movimentação e acabava por ceder à curiosidade e espreitar pelos telescópios ou colocar os óculos bem escuros, mas enquanto uns se entusiasmavam e de imediato conseguiam observar, outros demoravam mais algum tempo até vislumbrar o pequeno ponto escuro na mancha solar.

Também houve aqueles que alertados pelos meios de comunicação social fizeram questão de ir proposadamente até ao Multimeios onde passaram uma boa parte da manhã, até porque os mais curiosos destas coisas científicas puderam ficar a saber com maior pormenor o que se estava a passar e quais as suas consequências numa sessão de planetário realizada para o efeito.

Um Trânsito de Vénus ocorre quando um observador colocado na terra vê Vénus a cruzar o disco solar, o que acontece aos pares separados de oito anos com uma periodicidade de cerca de 120 anos. O último ocorreu em 1882 e desde a invenção do telescópio, no início do século XVII, apenas foi possível observar este fenómeno por seis vezes.

A questão da segurança foi fundamental pois como explica António Pedrosa responsável pela astronomia do Multimeios, "quem está habituado a ir para a praia sabe o que o sol faz à pele, pelo que não é difícil de imaginar o que pode fazer ao olho que é muito mais sensível, mas nós tomamos todas as precauções e temos filtros próprios que são constantemente vigiados para que não surja nenhum problema".

Embora sendo uma actividade mais ligada à área da astronomia, o responsável explica que "o Multimeios funciona como um todo e todos colaboraram com este projecto que no fundo serve para divulgar o trabalho efectuado. Esta é uma



forma de cultura científica, na qual estamos empenhados. Temos o know-how, as ferramentas e apoios, por isso resolvemos trabalhar nela e acho que os resultados são bastante animadores".

Actividades mensais

Ainda no âmbito da astronomia, o Centro Multimeios apresenta mensalmente diferentes actividades, estando prevista já para o próximo sábado mais uma Astroactividade, durante a qual os interessados poderão construir uma constelação, ficando assim a saber qual a sua verdadeira forma, as distâncias a que as suas estrelas se encontram de nós, qual a sua cor e intensidade luminosa no céu.

A Noite de Observação, marcada para dia 19, será dedicada ao enxame de Hércules que, depois de fotografado, será observado com todo o pormenor.

Também continuam abertas as inscrições para o Clube de Astronomia, onde, mediante o pagamento de 25 euros mensais, os seus membros terão acesso à realização de actividades lúdicas com forte componente educativa nesta área.

Quanto ao Planetário, continua a apresentar aos fins-de-semana e feriados, duas sessões: "A zanga da lua" pelas 15 horas e "A volta do sol" duas horas depois.

Na Sala Tempus, a programação é dedicada aos grandes sucessos cinematográficos e depois da exibição de 'Tróia' estreia hoje 'O Dia depois de Amanhã' um thriller de ficção científica que relata o que acontecerá no futuro, caso haja uma brusca alteração nas condições climáticas do planeta, impressionando pelas imagens de destruição de Nova York varrida por inundações e tempestades de proporções catastróficas.

Até ao fim do mês, a Sala Tempus cujas sessões regulares decorrem diariamente pelas 17 e novamente às 22 horas (com excepção da segunda-feira), apresenta ainda 'O Despertar da Mente' e 'O Vingador'. Na mesma sala passa todos os fins-de-semana e feriados, pelas 16 horas, o filme de grande formato "O Corpo Humano".

Entretanto na galeria mantém-se patente até dia 15 de Julho a exposição intitulada "A Anos-luz", onde se mostra os diferentes rostos que o homem tem atribuído ao Universo, mediante a percepção que vai tendo do mesmo e no Foyer do Multimeios podem ser apreciados alguns instrumentos do famoso construtor de violinos Domingos Ferreira Capela, exposição integrada nas comemorações do centenário do seu nascimento.

Corpos sociais da Associação Cívica eleitos por aclamação

“Papel da Associação não é intervir na luta politico-partidária”

No jantar que decorreu na noite de sexta-feira no Complexo de Ténis, a Associação Cívica de Espinho elegeu por aclamação os seus primeiros corpos sociais e, apesar de algumas vozes favoráveis à apresentação de uma lista candidata às próximas eleições autárquicas, prevaleceu a intenção dos órgãos sociais de manterem a associação afastada da luta politico-partidária.

Sandra Soares

A reunião, realizada à mesa de jantar em comemoração do primeiro aniversário da associação, tinha três pontos na ordem de trabalhos: a eleição dos primeiros corpos sociais, a discussão do papel da Associação Cívica nas próximas eleições autárquicas e outros assuntos considerados de interesse.

A direcção dos trabalhos coube a Pedro Nelson de Sousa que, enquanto membro da comissão instaladora, antes de proceder à eleição dirigiu algumas palavras aos presentes, lembrando as motivações que levaram à realização de um primeiro jantar que deu origem à associação a 14 de Fevereiro de 2003.

Fazendo um balanço de um ano de actividade, lembra que “quando pessoas de quadrantes políticos distintos se unem em volta de um projecto desta natureza, cujo trabalho tem por objectivo o desenvolvimento do concelho, dão um sinal de crescimento da democracia, mas causam alguns problemas às forças políticas instituídas, provocando alguns nervosismos caricatos. Uns criticaram outros procuraram boicotar, mas acabaram por nos dar razão, copiando alguns dos nossos métodos”.

O responsável revela que “apesar da comissão instaladora ter sido escolhida de forma

muito pouco preparada, formou-se uma equipa de sete pessoas com ideologias diferentes, mas o interesse genuíno de atingir os objectivos a que nos propusemos”.

Esta equipa integra os órgãos sociais eleitos por aclamação. A Assembleia-Geral será composta por Guy Viseu, Ana Maria Morais e João Torres Soares, integram o Conselho Fiscal José Pinho, José Nogueira da Silva e Justino Pinto, enquanto que a direcção é composta por Marques Baptista, Rui Abrantes, Pedro Nelson de Sousa, José Carlos Santos, Filomena Vieira Pinto, José Teixeira Lopes e Carlos Alberto Silva.

Eleitos os corpos sociais foi aberto o debate sobre o papel da Associação Cívica nas próximas eleições autárquicas, tema que para muitos dos presentes não foi apresentado na hora certa, mas que foi escolhido propositadamente “para acabar com as especulações” sobre o que irá ocorrer em finais de 2005.

Eleições autárquicas são assunto “extremamente perigoso”

Sublinhando que para “participarem no desenvolvimento desta terra têm de ter influência e para influenciar têm de ser poder”, um dos presentes no jantar, Joaquim Couto, defen-



de a apresentação de uma lista às próximas eleições autárquicas por parte da Associação.

Apesar de aplaudida, esta “posição radical” não obtém grande consenso, pelo contrário, segundo Pedro Nelson de Sousa os estatutos da associação não permitem que esta concorra a qualquer tipo de eleição.

Na sua intervenção, Teixeira Lopes sublinha que “a associação não foi feita contra os partidos, mas para defender os interesses de uma terra. Estatutariamente a associação não pode criar listas, mas ninguém impede as pessoas desta associação de participarem na constituição de uma lista independente, até porque se apresentamos propostas é porque as queremos ver concretiza-

das”.

Para Vitor Sousa “apresentar uma lista ou patrocinar uma candidatura é dar razão aos detractores da Associação Cívica”, posição reiterada por Amadeu Morais que considera “extremamente perigoso discutir este assunto no momento em que se elege a primeira direcção da associação”.

O advogado espinhense sublinha que “a associação é apartidária e o seu papel passa por aumentar o grau de exigência dos eleitores sobre os seus eleitos, é necessário ‘educar’ o eleitor. Este não é um trabalho fácil ou de resultados imediatos, mas sim de persistência que só a médio prazo dará resultados”.

Pedro Nelson de Sousa sublinha que “os membros da associação têm liberdade de

exercerem cargos políticos, mas os estatutos são claros, no caso de exercerem não podem pertencer aos seus corpos sociais”.

Para Rui Abrantes “é natural que, sendo a associação composta por um naipe de pessoas de grande valor, queiram catapultar estas capacidades para uma posição de poder, mas um grupo de pessoas da associação intervir de forma política seria assassinar a associação”.

Coube ao presidente recém-eleito, Marques Baptista, fazer a última intervenção da noite, começado por sublinhar que “apesar de já terem sido levadas a cabo diversas iniciativas ainda muito há por fazer. Com uma estrutura mais consolidada talvez posamos partir para a um nova sede, para o patrocí-

nio de uma publicação... Porém, é essencial que os sócios participem com as quotas, mas também com ideias e projectos”.

Quanto à discussão relativa às eleições autárquicas, “foi propositada já que havia quem estivesse a fazer um aproveitamento da indefinição da associação. Assim, o assunto foi aqui discutido de peito aberto e clarificada a posição dos órgãos sociais”.

E esclarece: “O papel da associação não é intervir na luta politico-partidária, mas manter-se à margem e acima da luta pelo poder. No entanto, esta discussão tinha de ser feita e outras haverá, sobre a saúde, a educação... Estamos a preparar uma série de iniciativas que vai valer a pena levar a cabo”.

Violência
doméstica

Sessão de
informação
pública
na Junta
de Silvalde

Integrada no projecto Estrada Larga – Caminhos para a Famílias, realizou-se, na Junta de Freguesia de Silvalde, uma sessão de informação pública sobre violência doméstica, sem Violência.

“A violência doméstica é, para além de um crime punido pelo Código Penal, um flagelo social e um drama humano que afecta muitas famílias, com particular impacto nas mulheres e nas crianças.”

Por isso, foi aprovado recentemente o II Plano Nacional Contra a Violência Doméstica, “com objectivos ambiciosos que envolvem todos os agentes da administração central e local, bem como os organismos da sociedade civil.”

Espaço
azul
profundo

Meditação
na Rua 23

Julho – mês do relaxamento natural no espaço azul profundo, na Rua 23 (n.º 344 – 2.º – sala C).

As inscrições podem-se processar através dos seguintes contactos telefónicos: 964-824215 e 916063516.

Sessões 1 e 2 do curso de iniciação reiki nível II; 3 do curso de iniciação reiki nível II; curso de harmonização energética; curso de harmonização energética; curso de técnicas de relaxamento natural; sessões 1 e 2 do curso de controlo do stress pela medicina tradicional chinesa; sessão 1 do curso de iniciação reiki nível 1; sessões 2 e 3 do curso de iniciação reiki nível 1; sessão 3 e 4 do curso de controlo do stress pela medicina tradicional chinesa; satsang.

Esta à decorrer desde a passada segunda-feira e até à próxima semana, num espaço da Rua 19 (n.º 225), a terceira edição

da mostra da Escola Secundária Dr. Manuel Laranjeira onde os visitantes poderão ficar a conhecer algumas das actividades, assim como a oferta formativa desta escola, que em 2004 será ainda mais alargada.

Escola ‘mostra’ actividades e novos cursos

Secundária Laranjeira na Rua 19

Sandra Soares

Segundo Maria Ricardo, presidente do Conselho Executivo da escola, o objectivo desta mostra passa “no fundo por querermos mostrar aquilo que se faz na Manuel Laranjeira, mostrar a escola que somos, embora nesta edição tenhamos como preocupação fundamental mostrar a escola que vamos ser, já que no próximo ano teremos novos cursos”.

A escola vai ter todos os cursos gerais: ciências e tecnologias, ciências socio-económicas, ciências sociais e humanas, línguas e literaturas (um curso que nem todas as escolas têm) e artes visuais. Ao nível dos cursos tecnológicos, haverá a possibilidade de optar por uma de cinco alternativas: desporto, acção social, marketing e, ao nível das artes, os cursos de multimédia e design de equipamentos.

Maria Ricardo explica que “o Ministério da Educação tem apostando no alargamento da oferta de cursos tecnológicos nas escolas, como uma das formas de combater o abandono escolar desqualificado que existe no nosso país. Este problema não é muito sentido em Espinho, mas também existe”.

A secundária Manuel Laranjeira sempre teve um grande número de alunos, uma oferta diversificada de cursos que agora foi aumentada e uma área de influência que ultrapassa muito a cidade chegando a Esmoriz, Arcozelo ou Carvalhos.

Esta é uma escola com grande dinamismo que desenvolve várias acções no seu quotidiano, acção que culminam com actividades de mostra como a que se encontra agora a decorrer, mas que também já foram realizadas na escola, nomea-



damente, com duas semanas dedicadas às artes, uma das imagens de marca da Manuel Laranjeira.

Também foram sendo levadas a cabo diversas acções visando uma maior proximidade entre a escola e a comunidade, através da realização de diferentes estágios dos alunos dos cursos tecnológicos.

Uma das grandes apostas do Conselho Executivo desta escola é a campanha de combate ao tabaco. Maria Ricardo explica que “não fazemos mais do que cumprir a legislação que já existia, e não era implementada com rigor, mas que agora fazemos questão de res-

peitar. Os alunos não podem consumir ou possuir tabaco ou outro tipo de estupefacientes dentro da escola, os nossos funcionários fazem vigilância nos intervalos e esta é uma campanha que está a dar os seus frutos”.

A professora reconhece que “há um ou outro aluno que ainda fuma pois não temos a velocidade de pensar que em 1200 não haja alguns em que o vício já está muito arraigado. Agora, têm de se habituar a respeitar a proibição e quando são chamados à atenção, pedir desculpa e apagar o cigarro. Alguns resistem, mas acreditamos que será mais difícil

que quem não tem o vício o adquira, pelo menos na escola”.

A segurança é outra preocupação, pelo que os portões da escola são mantidos fechados ou controlados pelo porteiro e o acesso à escola é efectuado com o cartão electrónico que agora tem a vantagem de servir para pagar despesas no bufete, na cantina ou na papelaria, evitando que os alunos tenham de andar com dinheiro.

A Secundária Manuel Laranjeira tem efectuado uma aposta contínua na criação de um melhor ambiente e é essa imagem de uma escola segura e preocupada com os alunos

que os responsáveis querem mostrar à população, sobretudo aos jovens e encarregados de educação que pretendam integrar a comunidade escolar.

A Mostra patente na rua 19 está aberta todos os dias, com excepção de domingo, das 10 da manhã às 19 horas, até à próxima segunda-feira, inclusive e conta sempre com a presença de professores que darão todas as informações, durante algumas tardes da semana o espaço será dinamizado pelos alunos do curso de animação social e quem passar por este espaço também pode ficar a conhecer o jornal escolar “O Pirata da Imprensa”.

começaram a ser libertados. Depois, não se falou mais das vítimas. E os suspeitos passaram a ser ‘vítimas’. O juiz mudou e é elogiado pelos advogados dos implicados. Restou aquele que vai ser o bode expiatório (Bibi).

No terceiro (Entre-os-Rios): todo o país chorou, Chefe de Estado, Primeiro-Ministro, televisão, todos os políticos verteram lágrimas. Jurou-se solenemente o apuramento até às últimas consequências dos responsáveis. Suspeitou-se da extinta Junta Autónoma das Estradas, dos areiros, ou outras entidades mais, das imensas que por aí existem.

O país ficou a saber de quem foi a culpa: causas naturais. E todos os presumíveis implicados ficaram ilibados pelo tribunal.

Pouco a pouco, estes três casos se vão solucionando sem culpados. Em Aveiro, nenhum juiz contrariou a opinião de gente muito importante da cena social e política, que não gosta de mulheres na cadeia.

Na Casa Pia, a culpa parece agora ser de um juiz que afinal desempenhou mal as suas funções, para além de um sócia de Paulo Pedrosa e de um almoço que não existiu.

Mas o resultado do caso de Entre-os-Rios poderá vir a mudar o curso da história da justiça portuguesa. E facilitar o trabalho que têm tido advogados e juizes. É que em Entre-os-Rios, o culpado foi a natureza, nomeadamente as sucessivas cheias no Douro que deitaram a ponte abaixo e levaram com ela 59 pessoas.

Em Aveiro, o culpado terá sido outra vez o estafermo da natureza, pois ninguém deu autorização aos óvulos e aos espermatozóides de se unirem.

E para apressar o andamento da novela Casa Pia, o melhor é o culpado ser também a natureza, que provoca em determinados senhores uma apetência, irresistível, por rapazinhos.

Ora, se em Portugal ninguém é culpado de nada, os tribunais existem tão-somente para despesa e faz de conta.

O melhor será fecharem definitivamente. Assim, deixam de insultar o QI dos portugueses.

Maria das Dores Folque
(Porto)



CORREIO DO LEITOR

Tribunais para quê?

Os recentes casos em tribunal, que mais interesse têm despertado no povo português, são o de Aveiro, Casa Pia e Entre-os-Rios. Em todos estão em causa crimes previsto e puníveis por lei, respectivamente, aborto, abuso sexual de menores e homicídio por negligência.

No primeiro (Aveiro): os arguidos foram todos absolvidos.
No segundo (Casa Pia): os suspeitos foram presos e depois

ABERTURA SEM COMPARAÇÃO

**TV 70 cm
+
Kit Prologic
+
Móvel**

**JÁ
ABRIU**

€399

**10x
sem juros** apenas
**€39,90
mês**



**Nova loja
de Gaia na VL 8
(junto ao Arrábida Shopping)**

RADIO POPULAR
ELECTRODOMÉSTICOS

O nº1 em Electrodomésticos

Ney Matogrosso, Pedro Luís e a Parede em antestreia em Portugal

Casino de Espinho ao rubro com "Vagabundo"

O cantor brasileiro Ney Matogrosso, o jovem cantor Pedro Luís e a sua banda 'A Parede' e o músico (guitarrista) português Pedro Jóia actuaram, no sábado à noite, em estreia nacional, no Casino de Espinho. Tratou-se de um espectáculo exclusivo, intitulado "Vagabundo", que irá ser apresentado, novamente no nosso país, no Algarve e nos coliseus de Lisboa e do Porto em Setembro.



Manuel Proença

Ney Matogrosso fez vibrar o público que encheu o salão Atlântico do Casino de Espinho, cantando temas do novo trabalho ("Vagabundo"), como "Disritmia", de Martinho da Vila,

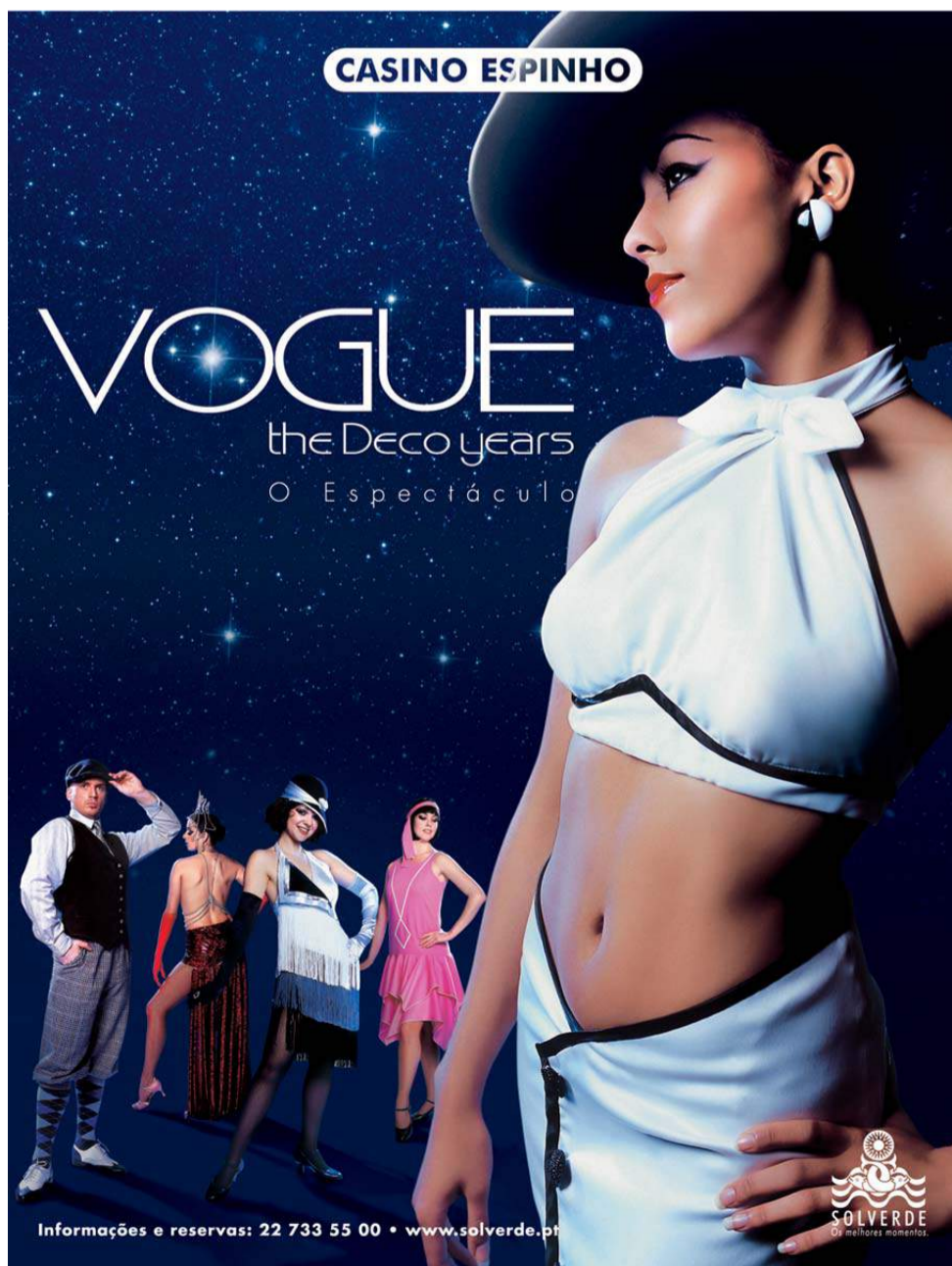

e outros, como "A ordem do samba", "Jesus", "Napoleão", "Assim e assado", "Balada do louco" e "Vagabundo".

Ney Matogrosso desenvolveu num espectáculo de cerca de uma hora e meia, os melhores temas do novo disco e que fazem parte de uma tournée.

"Um espectáculo que eu não fazia há bastante tempo. Um ritmo propício à dança, estimulante", disse Ney Matogrosso, que nunca esquece a forma como o público espinhense reage nos seus espectáculos – "O público de Espinho quer algo que os levante. Gosta de espectáculos animados, como este", sublinhou o artista. Um trabalho "com uma

história muito própria".

Por sua vez, o jovem músico brasileiro Pedro Luís, definiu o espectáculo como sendo um "trabalho percussivo, onde foram chamados outros elementos que fazem parte de uma variante, como o saxofone, o violão e a guitarra, dando o fruto de um exercício que nós fizemos durante alguns meses em casa do Ney e em cima de um repertório que partia da percussão para um diálogo com os restantes elementos sonoros".

Aliás, o demonstrado no espectáculo de sábado constituiu um trabalho muito subtil e ritmado, diferente daquilo que Ney Matogrosso nos vinha mos-

trando ao longo da sua carreira mas também algo de idêntico, com um cunho muito pessoal do artista que, embora esquecendo a sua forma exuberante de se apresentar em palco, não fugiu das suas danças já habituais e do seu ritmo intenso, demasiado intenso para alguém que já completou 62 anos de idade.

Uma palavra muito especial para a sonoridade conseguida pelos equipamentos do Casino de Espinho e pelos cenários montados pela equipa brasileira responsável pelo show. A divisão sonora de instrumentos pela sala deu ao espectáculo um tom próprio de um ambiente familiar e empolgante.

Faça da utilização dos Ecopontos
uma atitude natural.





SEPARAR



PARA VALORIZAR

Um gesto de todos, por todos.

-  Vidro no contentor verde
-  Embalagens de plástico e metal no contentor amarelo
-  Papel e cartão no contentor azul

Um Ecoponto em todo o lado, pronto a ser utilizado.



Ecolinha
800 200 254

Câmaras Municipais: Espinho | Gondomar | Maia | Matosinhos | Porto | Póvoa de Varzim | Valongo | Vila do Conde

Com o apoio de:



PROJECTO CO-FINANCIADO
PELA COMUNIDADE EUROPEIA
FUNDO DE COESÃO



CORREIO
DO
LEITOR

Ecoponto da Rua 36 reduzido a cinzas

É com grande mágoa que informo que o ecoponto instalado na Rua 36, nas proximidades do ISESP, foi reduzido a cinzas durante a noite de domingo.

No momento em que escrevia estas linhas, ainda era possível vislumbrar alguns – poucos – restos fumegantes no meio do que era uma amálgama de lixos e plásticos queimados.

Ironicamente, este acto de vandalismo – dificilmente se poderá admitir outra hipótese –, ocorre depois de no sábado se ter comemorado o Dia Mundial do Ambiente.

Ricardo Prata
(Espinho)

Flashes

Foto Vítor Lancha

A Rua 23 já dispõe de sinalização para a pista de bicicletas (embora agora esteja tapada, provisoriamente), no seu início poente, mas sem passadeiras pintadas; os automobilistas continuam a usar aquele espaço para estacionamento...

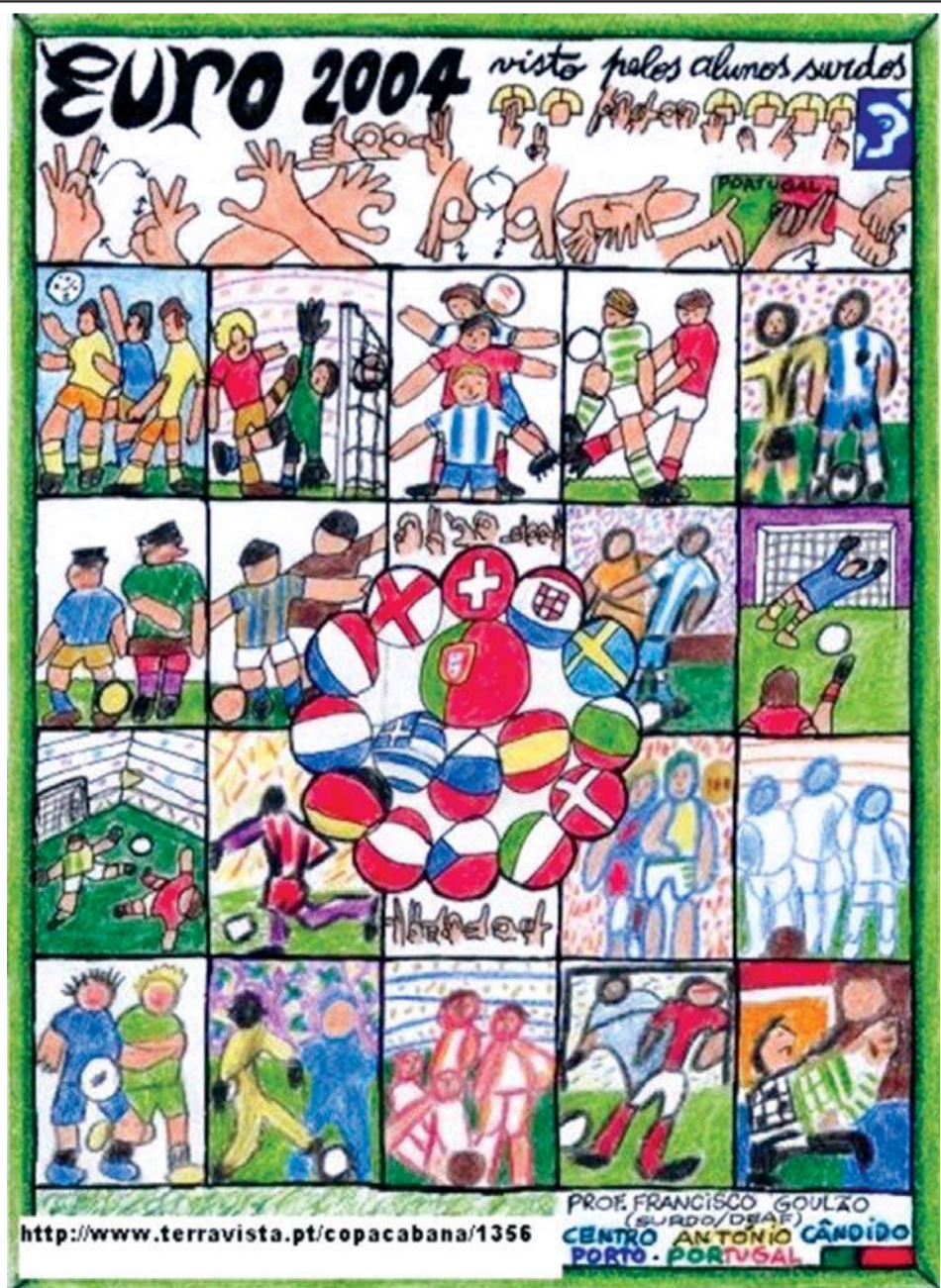

O espinhense Francisco Goulão proporciona aos leitores do jornal Defesa de Espinho o contributo das crianças surdas (a quem lecciona no Porto) para o Euro 2004 de futebol

Flashes

Combatendo o stress e a vida sedentária



Foto VÍTOR LANCHÁ

Cuidar... do coração!

Integrada na campanha nacional "Maio... mês do Coração", realizaram-se, no largo junto ao edifício camarário, aulas de "viet tai chi", organizadas pela APAM (Associação Portuguesa de Artes Marciais),

como o apoio da Edilidade.

"Este género de iniciativas tem como principal objectivo sensibilizar a população para os problemas que advêm das doenças cardiovasculares, assim como fazer uma prevenção para despistagem dos mesmos."

O "viet tai chi" enquadra-se neste conceito, "pois trata-se de uma actividade que trabalha bastante o relaxamento e a meditação, para que se possa combater, através das aulas, o stress e a vida sedentária que normalmente se leva, na sociedade em que vivemos."

Joaquim Fernando Lopes Barbosa nasceu há 55 anos, em Vila Nova de Gaia, concelho onde actualmente reside. É licenciado em Medicina pela Universidade do Porto desde 1978 e chefe de Serviço da Carreira Médica de Clínica Geral desde 16 de Outubro de 2000. Foi director do Centro de Saúde de Oliveira de Azeméis de 1988/01/04 a 1991/11/31. É director do Centro de Saúde de Espinho desde 14 de Junho/1999. Possui o Curso de Medicina de Catástrofe, ICBAS/HGSA, Porto, 1991. Actualmente frequenta o curso de pós-graduação em Medicina Desportiva na Faculdade de Medicina do Porto. Em termos associativos, é Membro fundador e pertence actualmente à Direcção do Grupo de Estudos da Família; sócio da Associação Portuguesa de Médicos de Clínica Geral e da Liga Portuguesa de Epilepsia; presidente da Associação de Pais da Escola Secundária de Arcozelo, 1995 a 1998; vice-presidente dos Jogos Médicos Nacionais desde 1999; fundador e elemento da equipa de voleibol que representa a cidade de Espinho desde 1995 nestes jogos – duas participações desta equipa nos Jogos Médicos Mundiais. A nível desportivo, foi federado de voleibol pela AD Serzedo e pelos Antigos Alunos do Colégio dos Carvalhos e federado em ténis de mesa no S. Tiago de Oliveira do Douro.

Director do Centro de Saúde de Espinho

“O concelho de Espinho tem uma grande beleza natural”

João Limas

– Como apresentaria o concelho a um amigo?

– O concelho de Espinho tem uma grande beleza natural, com espaços próprios para andar a pé, praticar desporto e bons restaurantes. Habitualmente o trânsito não é caótico e o ruído não é tão intenso como nos outros locais próximos do Porto. Não existem prédios muito altos e a qualidade das habitações associada a outros factores permitem um viver mais tranquilo e uma maior longevidade.

– Quais os locais que frequenta no concelho?

– No trabalho a sede do Centro de Saúde e periodicamente as restantes unidades de saúde de Anta, Marinha, Paramos e Silvalde. Sempre que posso gosto de almoçar em alguns restaurantes, e ao fim de semana em família à beira-mar. Gosto da praia, principalmente no período dos torneios de vólei de praia.

– De que sente falta em Espinho?

– Espinho dispõe de serviços públicos e privados que oferecem uma resposta aceitável às necessidades das pessoas. A melhoria da prestação só é possível se avaliarmos e planejarmos regularmente o nosso trabalho.

– De que forma contribui para o dinamismo da cidade?

– O Centro de Saúde participando nos programas de intervenção comunitária, com apoio e envolvimento das Autarquias, Segurança Social, Escolas, Misericórdia, Centros Sociais, Lions e outras IPSS's, tem dado pequenos contributos ao crescimento e desenvolvimento do concelho. Saliento os bons resultados alcançados pelo programa de saúde oral e dos diabéticos que resultam do forte empenho dos diversos intervenientes.

– Que figura de Espinho destaca pela positiva? Porquê?

– Ao privilegiar o trabalho em equipa nos diversos programas em curso, tenho verificado



nos diversos sectores uma grande entrega dos dirigentes e colaboradores. Existem muitas

figuras que contribuem positivamente para uma boa imagem e qualidade de vida em

Espinho, pelo que não vou citar ninguém em particular.

– Que figura de Espinho

destaca pela negativa? Porquê?

– Quando não há motivação e criatividade para o desempenho das suas funções as pessoas podem cair com naturalidade em inoperância. Acredito nas pessoas que lideram e potencialmente melhoram sempre as suas prestações porque estão sempre a aprender.

– Académica ou Sporting de Espinho?

– Considero os dois clubes como muito importantes na imagem positiva de Espinho. O meu filho foi atleta federado de natação do Sporting de Espinho, e a minha filha jogou voleibol neste clube e praticou ginástica na Académica de Espinho. Gostaria que pelo menos um destes clubes criasse um núcleo de ténis de mesa, modalidade acessível a todos os grupos etários.

– Revele um momento marcante, pela positiva, da sua vida pessoal e profissional.

– A nível pessoal o nascimento dos meus dois filhos e o seu crescimento harmónico. No que diz respeito à minha actividade como médico saliento as diversas etapas da carreira de medicina geral e familiar que me proporcionaram o conhecimento de pessoas de muito valor que me enriqueceram humanamente.

– Revele um momento marcante, pela negativa, da sua vida pessoal e profissional.

– O momento mais marcante na minha vida pessoal, pela negativa, foi o sofrimento da minha mãe antes da morte. Do ponto de vista profissional apesar de muitos momentos difíceis por que passei encaros como desafios que me permitem encontrar as soluções para os problemas.

– O que espera do futuro?

– O futuro resulta do viver intensamente o presente de forma criativa e inovadora. Desta forma o futuro é o produto do investimento actual nos projectos que visam o bem-estar das pessoas.

VENDE-SE

Terreno – Zona Industrial de S. Félix da Marinha

Área aprox. 6.000 m²

p/ construção de armazéns

Mais inf. contactar 96 189 49 16

Vende-se

**Equipamento de mergulho
Regulador, colete, computador com
emissor de infravermelhos**

Contactar 91 732 16 99

LABORATÓRIOS VÍDEO GRAVAMOS DVD'S

SUAS CASSETES VÍDEO VHS - V8 - SUPER 8MM

Contactos: | Telem: 918 735 306 | 24 horas
962 788 407 | por dia

Acompanhe a tecnologia gravando em **DVD**

PALAVRAS
À SOLTA

Alerta sobre a possível entrada em Portugal de um terrorista egípcio – no Minho há três patrulhas para vigiar cinco pontos de fronteira

Falha segurança nas fronteiras
Correio da Manhã

Empresa espera duplicar passageiros com ligação Trindade/Estádio do Dragão com a entrada dos comboios suburbanos

Metro revoluciona transportes no Porto
Jornal de Notícias

Ponte Santa Isabel – Coimbra

Cada metro custou 230 mil euros
Correio da Manhã

Produtores de bovinos queixam-se de falta de fiscalização e queda abrupta de preços

Carne “duvidosa” inquieta mercado
Correio da Manhã

Ministério diz que quer combater erros na opção do aluno

Três chumbos no secundário obrigam a mudar de curso
Diário de Notícias

Sindicato alerta que a solução é lançar as listas ao lixo e fazer outras

Erros nos concursos deixam de fora 40 mil professores
O Comércio do Porto

Região Norte é a mais afectada com o encerramento de 387 estabelecimentos

Mais 803 escolas de ensino básico vão fechar em 2005
Diário de Notícias

Em causa processos urbanísticos, a correr em tribunal, que atravessam as gestões de Nuno Cardoso e Rui Rio

Indemnizações podem custar 200 milhões à Câmara do Porto
O Comércio do Porto

Empréstimos fictícios em Mortágua

Gerente bancário faz desaparecer 20 milhões
Diário de Notícias

Português de Amarante detido em Espanha é ainda suspeito de várias burlas e roubos

Falso padre ‘compra’ miúdo para sexo
Correio da Manhã

Havendo um grave acidente de que resultam vários mortos e feridos graves, o hospital mais próximo do sinistro tem, inevitavelmente, um papel fundamental nas acções de socorro. Foi o que ocorreu com o Hospital de Nossa Senhora da Ajuda no simulacro levado a cabo pelos Bombeiros Voluntários de Espinho e que serviu para avaliar a resposta da instituição perante uma situação de catástrofe, numa altura em que o país se prepara para o Euro 2004 de futebol.



Hospital de Espinho no simulacro dos bombeiros

“Resposta adequada”

Sandra Soares (texto)
Filipe Couto (foto)

Tal como explica Samuel Relvas, presidente do Conselho de Administração do Hospital, “de acordo com o programa previamente estabelecido com o comandante dos Bombeiros Voluntários de Espinho, Gomes da Costa, durante o simulacro procedeu-se a uma análise dos recursos humanos e logísticos do SAP/SU (Serviço de Atendi-

mento Permanente/Serviço de urgência), no sentido de avaliar a capacidade de resposta do Hospital de Espinho perante uma situação de catástrofe ou uma situação de maior afluxo de doentes, como poderá suceder durante o Euro 2004”.

Quando à resposta dos serviços, o responsável garante que “o hospital de Nossa Senhora da Ajuda de Espinho tomou as medidas necessárias e possíveis de forma a responder adequadamente às solicitações

geradas, ou sejam, aos 20 ‘doentes’ de ligeira a média gravidade que chegaram aos nossos serviços. Ultrapassada a sua capacidade de atendimento de imediato se informou o comandante das operações de socorro da saturação do SAP/SU”.

Apesar da resposta satisfatória e também por causa dela a rotina do hospital teve, inevitavelmente, de ser alterada, “houve necessidade de recorrer a recursos humanos e equipamentos de outros serviços e derivar os doentes internados em observação, assim como os doentes que de rotina acorrem ao SAP/SU e que teriam de ser observados e tratados”, revela Samuel Relvas.

Quando ao tipo de deficiências que foi possível detectar, o presidente do Conselho de Administração da instituição ex-

plica que “foram especialmente relativas à possível evacuação dos doentes internados em observação, em caso de necessidade de criar novos gabinetes de atendimento”.

Sublinhando que “esta simulação foi muito importante para todos quantos estão interessados em melhorar a nossa instituição hospitalar”, o responsável revela que “a mesma obrigou-nos a pensar nos problemas e certamente que da sua análise resultarão algumas soluções que proporcionarão respostas adequadas às necessidades”.

Samuel Relvas deixou ainda “um agradecimento público a todos quantos colaboraram na realização deste simulacro, em especial aos funcionários do hospital que, em serviço ou não, estiveram connosco na tarde do dia 23 de Maio”.

PALAVRAS
À SOLTA

Mulher e três filhos viveram (em Arcos de Valdevez) meio ano com o corpo da vítima na arca frigorífica

Asfixiou o marido e congelou cadáver
Jornal de Notícias

Em Gondomar

Matou amante da mulher com quatro tiros na cabeça
Jornal de Notícias

‘Operação Berlindes’ da GNR no Montijo desfez negócio e prendeu cinco

Comerciante aluga armas para crimes
Correio da Manhã

Depois de uma verdadeira odisseia (foi outra vez tramado pelas jóias) na alfândega José Castelo-Branco lá conseguiu embarcar, mas a seguir puseram-no fora

Rei do jet-set expulso do avião
24 Horas

Há comarcas com julgamentos para 2008

Mais de 70 mil processos emperrados nos tribunais do distrito de Leiria
Jornal de Leiria

Internado com graves queimaduras

Água mineral atira jovem (de Almoester) para o hospital
O Ribatejo

Só foi tirada cinco horas depois da tragédia

Mulher morre esmagada por tijolos em Lobão
Correio da Feira

Conceição Calhau testou substâncias presentes numa cerveja, no chá e no vinho tinto

Investigadora de S. João da Madeira prova que a cerveja trava o cancro
O Regional

No primeiro trimestre deste ano, 7799 acidentes causaram 24 mortos, 100 feridos graves e 1609 ligeiros

Oito pessoas morrem por mês nas estradas do distrito do Porto
Jornal de Notícias

Os radares reforçaram a vigilância e os caças F-16 estão prontos a levantar

Força Aérea de prevenção contra ovni – objecto que traçou céus de Portugal continua por identificar
Correio da Manhã

Vende-se ARMAZÉNS

C/ Alvarás p/ qualquer ramo

Z.I. Espinho

C/ áreas de 350 m2 e 600 m2 com pé direito 8 m c/ escritórios, construção de qualidade.

Contactar pelos tlm. 96 424 7676 - 96 417 7996

MÉDICOS
DENTISTAS

JORGE FERREIRA
BRUNO MORRIS

SAMS QUADROS

SAMS * CGD

SIM * MÉDIS

Edifício S. Pedro

Sala W

Rua 23, n.º 174

Telef. 22 734 86 93

Gabinete de
Radiologia
de Espinho

DR. JORGE NUNES DE MATOS
DR.ª MARIA DO CARMO VASCONCELOS
DR.ª HELENA CUNHA

Médicos especialistas:

Radiologia Digital * Radiologia Dentária * Ecografia
Mamografia Digital * Densitometria Óssea * TAC

Acordos com: ADSE, SAMS, PORTUGAL TELECOM, PSP, GNR, CGD, ACASA, MINIST. JUSTIÇA, CTT, MEDIS e SNS

Consultório: R. 20 n.º 1436 r/c • Telef. 227341975 - 227314650 • Fax: 227318963
Horário: Das 08h30 às 13h00 e das 14h00 às 19h00

Votar é um direito, mas também um dever cívico que todos devem exercer. Para que os eleitores saibam onde se dirigir no próximo domingo, a partir das 8 da manhã, para votarem nos seus representantes ao Parlamento Europeu, o jornal Defesa de Espinho revela as secções de voto existentes no concelho e o número dos eleitores correspondentes a cada uma.

Secções de voto para as eleições europeias

Onde se vota domingo no concelho

A freguesia de Anta tem 8 secções de voto: secção n.º 1 – edifício da antiga Junta de Freguesia (eleitores com os n.ºs. de inscrição no recenseamento compreendidos entre 1 e 1845); secção de voto n.º 2 – salão paroquial (1846 e 3433); sec-

ção de voto n.º 3 – Junta de Freguesia, cave norte (3434 e 5258); secção de voto n.º 4 – Junta de Freguesia, cave sul (5259 e 6894); secção de voto n.º 5 – Tuna Musical de Anta (6897 e 8369); secção de voto n.º 6 – Associação de Socorros Mútuos de S. Francisco de Assis (8370 e 9812); secção de voto

n.º 7 – Junta de Freguesia, salão nobre (9813 e 11092); secção de voto n.º 8 – Junta de Freguesia, biblioteca (11095 e 12271); secção de voto n.º 9 – Escola Primária da Ponte de Anta (A-001 e A-877).

A freguesia de Espinho tem 11 secções de voto: secção de voto n.º 1 – Escola Primária da Rua 19 (2 e 2124); secção de voto n.º 2 – Escola Primária da Rua 19 (2125 e 4231); secção de voto n.º 3 – Escola Primária da Rua 29 (4232 e 6093); secção de voto n.º 4 – Escola Primária da Rua 29 (6094 e 8103); secção de voto n.º 5 – Escola Primária da Rua 29 (8104 e 10081); secção de voto n.º 6 – Escola Primária da Rua 29 (10082 e 11844); secção de voto n.º 7 – Escola Primária da Rua 29 (11845 e 13462); sec-

ção de voto n.º 8 – Escola Primária da Rua 22 (13463 e 14891); secção de voto n.º 9 – Escola Primária da Rua 22 (14892 e 16107); secção de voto n.º 10 – Escola Primária da Rua 22 (16108 e 17208); secção de voto n.º 11 – Escola Primária da Rua 22 (17209 e 17881).

A freguesia de Guetim tem 2 secções de voto: secção de voto n.º 1 – Escola Primária de Guetim (1 e 1076); secção de voto n.º 2 – Escola Primária de Guetim (1077 e 1867).

A freguesia de Paramos tem 4 secções de voto: secção de voto n.º 1 – Escola Primária da Corredoura (1 e 1286); secção de voto n.º 2 – Escola Primária da Bouça (1290 e 2571); secção de voto n.º 3 – Escola Primária da Bouça (2572

e 3605); secção de voto n.º 4 – Junta de Freguesia (3606 e 4475).

A freguesia de Silvalde tem 7 secções de voto: secção de voto n.º 1 – Escola Primária de Silvaldinho (1 e 2889); secção de voto n.º 2 – Escola Primária de Silvaldinho (2898 e 5558); secção de voto n.º 3 – Escola Primária de Silvaldinho (5560 e 7418); secção de voto n.º 4 – Escola Primária de Silvaldinho (7420 e 8206).

Três das secções de Silvalde são na Marinha: secção de voto n.º A-1 – Escola Primária do Bairro Piscatório (A-1 e A-1446); secção de voto n.º A-2 – Escola Primária do Bairro Piscatório (A-1447 e A-2817); secção de voto n.º A-3 – Escola Primária do Bairro Piscatório (A-2818 e A-3468).

Apelo à população do concelho Associação Cívica

No primeiro acto eleitoral posterior à sua fundação, a Associação Cívica de Espinho apela à população para que no próximo dia 13, exerça o seu direito de voto.

“Está-se a viver uma época de descrença e de falta de confiança colectiva, constatando-se um progressivo distanciamento da população em relação ao poder político, com o consequente aumento da abstenção nos actos eleitorais.

O voto é a forma de participação cívica pela qual podemos mais directamente influenciar o poder e quem o exerce.

Se não exercermos o nosso direito de voto, a capacidade para influenciar e pressionar o poder corre o risco de passar a ser determinada por outros mecanismos, eventualmente menos democráticos.”



OPINIÃO

DEFESA DO CONSUMIDOR

Mário Frota*

Há vida em Marte

HÁ VIDA em MARTE – revelação impressionante e decisiva de um renomado cientista português.

Não foram os elementos revelados pela sonda que a ESA – Agência Espacial Europeia, com menos êxito, lançou em Marte, tão pouco a Spirit que constitui como que o coroaamento de sucessivos esforços da NASA, num aparente triunfo mais sobre os seus directos competidores, que permitem sustentar de que há vida em Marte!!!

Tão-pouco o haver já uma cratera com o insinuante nome de Aveiro, numa simbologia que não honra a Veneza portuguesa, que não é – embora dela queiram fazer - nenhum BURACO!!!

Há vida em MARTE porque se descobriu, ao menos, um *Marciano*... na E.N. 111, que liga Coimbra à Figueira da Foz (e também... a Figueira da Foz a Coimbra, importa dizê-lo!).

Há talvez mais *marcianos* por ali.

A experiência é simples!

Se dirigir, se conduzir uma qualquer viatura automóvel em qualquer dos sentidos, observe rigorosamente a velocidade limitada imposta.

Dar-se-á conta da impaciência dos que se lhe seguem na fila (ou na bicha...!)

Começarão a mostrar-se incomodados, buzinarão até porque o prezado leitor (e zeloso automobilista) é um “maduro” que quer levar à risca, em homenagem às pessoas em risco que por ali deambulem, os limites impostos.

Com ou sem possibilidade, mas sempre em infracção – com velocidades superiores às permitidas –, ultrapassarão o “empata”, o automobilista canhestro, senhor de uma imperícia notável, quicá, “retardado mental” com uma licença precária do Sobral Cid, e ostensivamente, como se possível fora, olharão para ele de “alto

a baixo” (?), petrificados, perplexos como se na presença de um marciano autêntico, genuíno e real.

É aí que se pode concluir fundamentadamente que há vida em Marte e que o(s) marciano(s) (?) circulam estranhamente pela estrada Coimbra/Figueira/Coimbra.

E o facto assume foros de autenticidade tal o esgar, a estranha fisionomia dos humanos impacientes que, decerto tocados por profunda onda de iliteracia, onde se vê limite a 50, lêem *velocidade mínima recomendada* – 50!!!

É verdade! Há vida em Marte!

Portugal tem a sua independência assegurada.

Quando tocar a rebate, estão treinados os Fangios e os Fittipaldi lusos que, em lugar de seguirem os exemplos da valerosa Brites, de Aljubarrota, a célebre padeira, carregam no acelerador, breve atravessarão a fronteira, confundindo-se com os Miguéis de Vasconcelos que, dissimulados, por aí se acham prontos a cumprirem outros designios!

Há vida em Marte!

Haja Deus!

* presidente da APDC - Associação Portuguesa de Direito do Consumo

CLINICA MÉDICO
LEOPOLDINA SANTOS TAVARES, LDA

Acordos : ACASA - CGD - MULTICARE

Rua 23, n.º 773 - 1.º Esq. -- 4500-277 ESPINHO
Telef: 22 732 41 21

DEFESA DE ESPINHO

vende-se no
Quiosque Solverde
(Rua 19)

VENHA ESPREITAR O SEU FUTURO!

Moradias T3 e T4, c/ acabamentos de luxo, a 5 min. de Espinho, amplas zonas verdes. Comprar nas **CASAS DO CAMPO** é investir no local e no momento certo! A relação entre preço/qualidade torna este empreendimento numa excelente opção imobiliária.

CASAS DO CAMPO Para mais informações trata o próprio através dos telefones: 227 648 221 ou 919 965 256 ou para o e-mail: paulooliveira.azevedo@oninet.pt

ASSOCIAÇÃO HUMANITÁRIA BOMBEIROS V. ESPINHO

CAMPANHA 2004 SÓCIOS

Ajuda-nos a atingir os 2004 sócios

Ajuda quem te ajuda Inscreve-te

Rua 16, Largo dos Combatentes da Grande Guerra (Junto à Igreja Matriz de Espinho)
Apartado 165, 4501-909 Espinho
Telefone Geral: 22 734 33 68 • Fax: 22 731 24 86

Eleições no domingo Conheça o Parlamento Europeu...

No próximo domingo a Europa vai a votos. Em vésperas de tão importante momento para a vida dos europeus, para os portugueses em geral, espinhenses em particular o Defesa de Espinho dá-lhe alguns pormenores acerca da forma do funcionamento do Parlamento Europeu e do campo de acção e funções dos deputados que no próximo domingo vão a sufrágio.

João Limas *

O que é o Parlamento Europeu?

O Parlamento Europeu é a única instituição comunitária que reúne e delibera em público. As suas resoluções, pareceres e debates são publicados no *Jornal Oficial das Comunidades Europeias*.

No hemiciclo, os deputados não estão agrupados por delegações nacionais, mas sim em função do grupo político a que pertencem. Actualmente, o Parlamento Europeu integra sete grupos políticos bem como deputados "não inscritos". Por outro lado, os deputados trabalham em comissões e em delegações parlamentares, de que podem ser membros titulares ou suplentes. Os deputados europeus reúnem-se em sessão plenária uma vez por mês em Estrasburgo. Em Bruxelas, tem lugar um determinado número de sessões suplementares de dois dias. O Secretariado-Geral do Parlamento está instalado no Luxemburgo.

Duas semanas por mês, os deputados europeus participam nas reuniões das comissões parlamentares em Bruxelas, sendo a semana restante dedicada às reuniões dos grupos políticos.

O Parlamento trabalha, graças aos seus tradutores e intérpretes, nas línguas oficiais da União: alemão, dinamarquês, espanhol, finlandês, francês, grego, inglês, italiano, neerlandês, português e sueco. O Parlamento Europeu representa "os povos dos Estados reunidos na unidade europeia", como o declara o Tratado de Roma de 1957. Actualmente, 375 milhões de europeus de 15 países participam, através dos seus 626 deputados ao Parlamento Eu-

ropeu, na construção da Europa.

Em Junho de 1979, o Parlamento Europeu foi eleito por sufrágio universal directo. Pela primeira vez na História, 34 anos após a segunda guerra mundial, os povos das nações europeias outrora dilaceradas dirigiram-se às urnas para elegerem uma mesma assembleia. É este o símbolo mais notável de reconciliação de que os europeus se poderiam ter dotado.

Legitimado pelo sufrágio directo e universal, o Parlamento Europeu, eleito de cinco em cinco anos, tem vindo a obter, por força dos sucessivos tratados, poderes cada vez mais amplos, desempenhando um papel político crescente no seio da União Europeia. Os sucessivos tratados, e designadamente o Tratado de Maastricht, de 1992, e o Tratado de Amesterdão, de 1997, transformaram-no numa verdadeira Assembleia Legislativa, que exerce poderes comparáveis aos dos parlamentos nacionais. Deste modo, ele aprova, actualmente, em conjunto com o Conselho de Ministros, a maior parte das "leis europeias".

O Parlamento Europeu conta com cerca de 3500 funcionários, que são recrutados, através de concurso, em todos os países da União Europeia e estão sob a autoridade de um Secretário-Geral. Os grupos políticos têm os seus colaboradores próprios e os deputados dispõem de assistentes parlamentares.

O Parlamento Europeu vê-se confrontado com os condicionamentos inerentes ao multilinguismo – do que resulta que os serviços linguísticos ocupam cerca de um terço dos seus efectivos – e à existência de três locais de trabalho: Estrasburgo, Bruxelas e Luxemburgo. No en-

tanto, o orçamento de funcionamento do Parlamento Europeu representa apenas 2,5 euros por ano e por habitante da União (ou seja 1.08% do orçamento total da União).

A composição do Parlamento Europeu:

A maior parte dos deputados está inscrita num grupo político. Existe, contudo, um determinado número de parlamentares que não pertence a qualquer grupo político. São

Grupos políticos	
PPE-DE	Grupo do Partido Popular Europeu (Democrata-Cristão) e Democratas Europeus
PSE	Grupo do Partido dos Socialistas Europeus
ELDR	Grupo do Partido Europeu dos Liberais, Democratas e Reformistas
Verts/ALE	Grupo dos Verdes/Aliança Livre Europeia
GUE/NGL	Grupo Confederal da Esquerda Unitária Europeia/Esquerda Nórdica Verde
UEN	Grupo União para a Europa das Nações
EDD	Grupo para a Europa das Democracias e das Diferenças
NI	Não-inscritos

os deputados "não inscritos". Um grupo político deve ser plurinacional e possuir um número mínimo de membros. Existem, actualmente, sete grupos políticos no Parlamento Europeu. Os grupos políticos constituem-se a partir de mais de 100 partidos políticos nacionais. Diversos grupos políticos fazem parte de partidos políticos organizados a nível europeu e que são reconhecidos pelo Tratado como "factor de integração [que contribui] para a criação de uma consciência europeia para a expressão da vontade política dos cidadãos da União". Cada grupo político possui um presidente, uma mesa e um secretariado.

Antes da votação em sessão plenária, os grupos políticos examinam os relatórios das comissões parlamentares, tendo em conta a sua orientação política e, frequentemente, apresentam propostas de alterações. Têm, também, um importante papel na fixação da ordem do dia das sessões plenárias e na escolha das questões de actualidade a inscrever na ordem do dia de uma determinada sessão.

Sede e locais de trabalho

O facto de o Parlamento Europeu dispor de três locais de trabalho, apesar de a sua sede se encontrar em Estrasburgo explica-se por razões históricas. São as três cidades onde as instituições europeias se instalaram após a sua criação. Enquanto símbolo da reconciliação franco-alemã, Estrasburgo impôs-se como sede do Conselho da Europa. A partir de 1952, o Parlamento Europeu realiza aí a maior parte das suas sessões.

Um protocolo anexo ao Tratado de Amesterdão de 1997 salienta nomeadamente: "O Parlamento Europeu tem sede em Estrasburgo, onde se realizam as doze sessões plenárias mensais, incluindo a sessão orçamental.

As sessões plenárias suplementares realizam-se em Bruxelas. As comissões do Parlamento Europeu reúnem-se em Bruxelas. O Secretariado-Geral do Parlamento Europeu e os seus serviços permanecem no Luxemburgo." No entanto, por razões funcionais, um certo número de funcionários e de colaboradores dos grupos políticos do Parlamento Europeu trabalha em Bruxelas.

A protecção dos direitos do Homem no mundo

Vinculado à protecção dos

mento Europeu, agir contra todas as formas de discriminação com base na nacionalidade, no sexo, na raça ou origem étnica, na religião ou crença, em deficiência, idade ou orientação sexual.

Os deputados europeus

O Parlamento Europeu é composto por 626 deputados europeus. O número de deputados por Estado-Membro é fixado pelo Tratado.

A partir de 1979, e de cinco

Bélgica, na Grécia e no Luxemburgo, o voto é obrigatório.

Desde a entrada em vigor do Tratado de Maastricht, em 1993, qualquer cidadão de um Estado-Membro da União Europeia que resida noutro Estado-Membro da União pode votar ou ser eleito no seu país de residência.

Em 1979, as mulheres constituíam 16,5% do Parlamento Europeu e essa proporção veio a crescer ao longo das legislaturas, tendo atingido 27,5% em 1 de Janeiro de 1996 e 29,7% após as eleições de 1999.

O Parlamento após o alargamento

Actualmente, o Parlamento Europeu conta 626 deputados. Havia, pois, que evitar que o alargamento redundasse num aumento exagerado do número total de deputados, ao mesmo tempo que se tinha em conta a relação entre o número de mandatos por país e o número de habitantes, garantindo embora aos Estados com menor população uma expressão política adequada. O Tratado de Nice fixou em 732 o número de deputados da União Europeia após o seu alargamento aos doze países com os quais decorrem negociações. É mesmo altamente provável que este número acabe por se elevar a 736, já que, tendo em conta a sua população, a Hungria e a República Checa deveriam obter, tal como solicitado pelo Parlamento, 22 mandatos em lugar dos 20 previstos em Nice.

Estado	Número actual de mandatos	Número de mandatos fixado em Nice
República Federal da Alemanha	99	99
França	87	72
Itália	87	72
Reino Unido	87	72
Espanha	64	50
Polónia	-	50
Roménia	-	50
Países Baixos	31	25
Bélgica	25	22
Grécia	25	22
Portugal	25	22
Hungria	-	20
República Checa	-	20
Suécia	22	18
Áustria	21	17
Bulgária	-	17
Dinamarca	16	13
Finlândia	16	13
Eslováquia	-	13
Irlanda	15	12
Lituânia	-	12
Letónia	-	8
Eslovénia	-	7
Chipre	-	6
Estónia	-	6
Luxemburgo	6	6
Malta	-	5
Total	626	732

*Fonte: www.Europarl.com



Com Regina Bastos "Força Portugal"

Incentivada pela Comissão Política Concelhia do PSD e pelo deputado Luís Montenegro, a recandidata a eurodeputada percorreu, no domingo a tarde, as artérias centrais de Espinho, defendendo a proposta eleitoral da lista liderada por João de Deus Pinheiro.

Fazendo questão de não alimentar polémicas ou dar ênfase a supostas "trocas de galhardetes", Regina Bastos procurou também, na segunda-feira, aquando da sua visita

matinal à tradicional feira de Espinho, deixar uma mensagem de confiança no futuro, assente no desenvolvimento do país mediante a coligação "Força Portugal".

Uma afirmação plena no quadro comunitário – a renovação de uma intervenção política no Parlamento Europeu visando resultados sócio-económicos para o distrito de Aveiro e para o país.

Lúcio Alberto (texto)
Vitor Lancha (fotos)

Sousa Franco na Rua 19 e na beira-mar "Vá votar!"

Sousa Franco reforçou em Espinho a sua convicção de que a política que evolui no Parlamento Europeu "tem um enorme impacto na nossa vida de todos os dias", alertando para as implicações sócio-económicas daí advindas e, por acréscimo, para as consequências perspectivadas pelo alargamento dos estados-membros.

Acompanhado pela esposa, o cabeça de lista do PS apresentou-se, no sábado à tarde, em Espinho, com ar afável e disposto a convencer os indecisos e a demover os que

demonstrem ou aparentem desmotivação em votar...

"Vá votar! Vá votar!", incentivava Sousa Franco, seguido por Maria de Belém Roseira e João Cravinho, também ex-ministros, e Armando França, candidato (distrital) ao Parlamento Europeu em detrimento da presidência da Câmara de Ovar.

Crescimento económico e emprego, a par da paz e da segurança, eis a síntese da mensagem de Sousa Franco.

Lúcio Alberto

Para Ilda Figueiredo Ramo de flores

Recandidata a eurodeputada, a cabeça de lista da CDU visitou Espinho, na segunda-feira de manhã, percorrendo com a estrutura concelhia do PCP o mercado (provisório) e a feira.

Como qualquer candidato nestas circunstâncias, Ilda Figueiredo distribuiu sorrisos, cumprimentos, beijos e abraços, sendo obsequiada com um ramo de flores.

Ilda Figueiredo não se limitou, contudo, a marcar presença física, soltando a voz na

promessa de que iria pugnar – como os outros candidatos também se comprometeram – pelos interesses dos espinhenses, em particular, e dos portugueses, em geral.

Entre o cenário do duelo entre o PS e a coligação do PSD com o CDS-PP e a candidatura do Bloco de Esquerda, Ilda Figueiredo evidenciou, todavia, a sua esperança na eleição de três eurodeputados da CDU.

Lúcio Alberto (texto)
Vitor Lancha (fotos)





O Open de Portugal acabou uma vez mais por ter como vencedora uma dupla brasileira, os 'canarinhos' Ricardo/Emanuel venceram pela segunda vez consecutiva a prova portuguesa. Ricardo e Emanuel somaram juntos a segunda vitória na competição, mas jogando com outros parceiros esta vitória é para cada um a quarta a nível individual.



Open de Portugal 2004 sem Maia e Brenha (lesionado)

Supremacia brasileira

João Limas (texto)
Vitor Lancha (fotos)

A penúltima prova pontuável para os Jogos Olímpicos de Atenas acabou por ficar marcada pela supremacia brasileira, o primeiro e o terceiro lugar do pódio falaram brasileiro.

Ricardo e Emanuel repetiram a vitória alcançada na edição anterior. A dupla mais cotada no ranking mundial não deu qualquer hipótese aos seus antagonistas.

No percurso até à grande final, Ricardo e Emanuel deixaram para trás, os portugueses Azenha/Teixeira, os austríacos Berger/Doppler, os russos Arkaev/Barsouk, os medalhas de bronze em Atlanta, os canadianos Child/Heese e nas meias finais os alemães Dieckmann/Reckermann. Em todos estes desafios a dupla brasileira apenas consentiu um 'set': o feito foi cometido pelos canadianos.

Na final, Ricardo e Emanuel não deixaram os seus créditos por mãos alheias, com um voleibol de grande nível, tanto nas missões defensivas como nas atacantes. Os noruegueses no primeiro parcial praticamente não existiram... e os brasileiros venceram por 21-12!

O segundo 'set' acabou por ser bem mais equilibrado, mas a confiança e consistência de jogo apresentado por Ricardo e Emanuel foram determinantes na vitória por 22-20. A dupla norueguesa (Hoidalen/Kjemperud) chegou à final oriunda

do quadro de perdedores o que originou que durante os três dias de competição tenham feito, nada mais, nada menos, do que 8 jogos, mais dois que o seu adversário no derradeiro encontro.

A vitória dos brasileiros é incontestável e Emanuel salientou:

"A nossa vitória foi justa. Penso que aproveitamos da melhor forma o facto dos noruegueses estarem um pouco cansados. Eles fizeram mais jogos que nós e causaram o esforço despendido nas partidas anteriores, enquanto que eu e o Ricardo estávamos bem. O jogo da final deste ano foi diante dos mesmos adversários, mas julgo que o da edição anterior foi um jogo melhor. No entanto, estamos muito contentes por mais uma vez vencermos em Espinho. O nosso pensamento a partir da agora vai concentrar-se nos Jogos Olímpicos de Atenas, onde vamos querer chegar à medalha de ouro".

No final da prova, Ricardo era também o rosto da felicidade:

"Estou muito feliz por mais uma vez ganhar o Open de Espinho. É muito bom jogar em Espinho. Gosto muito da forma como o público nos acarinha, é mesmo muito bom jogar aqui em Espinho. Esta é uma cidade maravilhosa e o facto de gostarmos muito desta cidade levou a que eu e o Emanuel escolhêssemos Espinho para prepararmos as Olimpíadas. Vamos fazer cá a nossa prepa-



ração e espero que seja uma cidade talismã para que na Grécia eu e o Emanuel possamos vencer a medalha de ouro".

Entretanto, o derradeiro jogo ainda ficou marcado pelo serviço mais rápido da competição: o feito foi alcançado pelo norueguês Hoidalen, que conseguiu a brilhante marca de 101.8 km/h.

Manuel Rocha:
"Uma alegria nos Jogos Olímpicos..."

Em representação da Câmara Municipal de Espinho marcou presença na entrega de prémios o vereador Manuel Rocha que referiu:

"Assistimos a um grande espectáculo de voleibol. Os brasileiros, uma vez mais, demonstraram todo o seu potencial. Foi pena a dupla portuguesa Miguel Maia/João Brenha não ter participado. No entanto, espero que o João recupere o mais rápido possível, para que nos

Jogos Olímpicos eles nos possam dar uma alegria. Este evento é claramente de há uns anos a esta parte uma aposta ganha por parte da Câmara Municipal de Espinho".

Vicente Araújo:
"Balanço positivo"

Este Open de Portugal realizou-se bem mais cedo do que habitualmente acontece e a justificação é uma: para que a prova espinhense entrasse na rota das competições pontuáveis para os Jogos Olímpicos a data da realização não poderia ser outra.

Apesar de saber de antemão que a data escolhida poderia pôr em causa a adesão do público, nomeadamente dos mais jovens, pois estamos ainda em época escolar, a Federação Portuguesa de Voleibol não enjeitou a oportunidade de colocar Espinho na rota dos Jogos Olímpicos e arriscou... A juntar a isto a dupla que mais gente

movimenta ao estádio da Baía não participou e isso fez-se notar. Apenas no sábado à tarde e nos encontros de domingo o público compareceu em massa.

Eis o comentário de Vicente Araújo, presidente da Federação Portuguesa de Voleibol:

"Penso que apesar do contratempo que surgiu com o João Brenha, o balanço deste Open de Portugal 2004 é extremamente positivo. O público apesar do Miguel e do João não terem jogado compareceu em massa, mesmo com a transmissão televisiva de algumas partidas. O tempo nos dias da fase de qualificação esteve muito bom, o dia de hoje de manhã (domingo) esteve encoberto e chegou a preocupar-me, mas felizmente descobriu e a final decorreu com bom tempo e muito público, dois factores importantes para a realização do espectáculo. A final acabou por ser um bom jogo. Os brasileiros apresentaram-se muito fortes e prova-

ram porque são os números 1 do ranking".

Maia, Brenha e Fidalgo homenageados

Os momentos que antecederam a grande final deste Open 2004 de Portugal ficou marcada pela pequena mas simbólica homenagem que a Federação Portuguesa de Voleibol prestou à dupla plímpica portuguesa e ao seu treinador.

Pelas mãos de Vicente Araújo, Miguel Maia e Francisco Fidalgo receberam uma pequena lembrança alusiva à centésima participação em provas do World Tour e também um incentivo para a recuperação de João Brenha, e um outro relativamente à participação nos Jogos Olímpicos de Atenas.

O público, que enchia o "estádio" da praia da Baía, aplaudiu de pé entoando os nomes que constituem a dupla portuguesa.

Seis semanas para recuperar a tempo dos Jogos Olímpicos

João Brenha operado

João Limas

Ainda não foi desta que Miguel Maia e João Brenha conseguiram oferecer aos espinhenses uma vitória no Open da sua terra natal. João Brenha lesionou-se quando efectuava um treino, sofrendo rotura dos ligamentos do pé esquerdo.

Sob a orientação de Francisco Fidalgo, a dupla espinhense trabalhou afinadamente e estava confiante num bom resultado na prova que ia funcionar como o pontapé de saída para a temporada 2004 de voleibol de praia. A juntar a isso, Maia e Brenha iam nesta prova de Espinho atingir as 100 participações em provas do World Tour.

Após a realização de treinos com Tande e Franco, dupla brasileira, a dupla portuguesa preparava-se para na véspera do início da competição realizar um treino com os cubanos Alvarez/Rossell. O treino decorria "às mil maravilhas" e face ao voleibol que Miguel Maia e João Brenha demonstravam, as expectativas e a confiança de um bom resultado no Open de Portugal 2004 aumentavam. No entanto, quando nada fazia prever, e na realização de um movimento mais veloz, João Brenha caiu mal e lesionou-se. Numa primeira fase previa-se que apenas fosse uma simples entorse, mas após a observação dos médicos o diagnóstico foi negro... João Brenha não tinha condições para partici-

par. João Brenha sofreu pequena rotura dos ligamentos do pé esquerdo.

João Brenha acabou mesmo por ser submetido a uma intervenção cirúrgica, tendo já regressado a casa.

A recuperação de João Brenha está estimada em quatro semanas, sendo que os médicos prevêem que o atleta possa estar, em seis semanas, de regresso à competição. Desta forma, a participação da dupla portuguesa nos Jogos Olímpicos não está posta em causa.

Apesar do impedimento de João Brenha, a dupla espinhense acabou por preencher a ficha do primeiro jogo – os adversários eram os franceses Canet/Hamel. Este facto deu a participação efectiva de Maia/Brenha na prova e assim cumpriram as oitos presenças em provas pontuáveis para Atenas.

Miguel Maia:
"Vamos animar o João!"

Miguel Maia, o parceiro de João Brenha estava destroçado com o contratempo:

"É um momento, como todas as lesões, extremamente difícil para nós. Apesar do momento ser triste, temos o facto de desde já termos garantido a terceira presença consecutiva nos Jogos Olímpicos. Apesar do momento ser de tristeza, vamos levantar a cabeça e animar o João nas próximas semanas para podermos, apesar de ser

diminuta, realizar a preparação para Atenas para que aí possamos apresentarmo-nos em pleno".

Francisco Fidalgo:
"O João tem muito azar!"

Mal se soube que João Brenha não tinha condições para disputar o Open de Portugal, Francisco Fidalgo referiu:

"A lesão do João foi um autêntico soco que levamos. Agora há que pensar na recuperação psicológica do João, pois como se deve compreender está muito em baixo. Depois há que pensar na sua recuperação física para posteriormente pensarmos em preparar esse nosso próximo objectivo desportivo que é a participação ao melhor nível nos Jogos Olímpicos. Foi um azar incrível. É uma lesão muito rara no voleibol de praia. Infelizmente o João tem um azar terrível, se houver uma pedra na praia ele vai acertar na pedra".

As outras duplas portuguesas

Quanto aos restantes portugueses presentes no quadro principal, nenhuma das duplas da qualificação atingiu o quadro principal.

Brízida/Pedrosa e Azenha/Teixeira, ao cabo de duas partidas realizadas, somaram outras tantas derrotas.

Brízida/Pedrosa caíram aos pés de Kais/Vesik (Estónia) por 2-0 e posteriormente não conseguiram evitar a derrota frente aos espanhóis Bosma/Herrera.



Azenha e Teixeira não conseguiram fazer melhor, no primeiro jogo os portugueses não

tiveram argumentos para Ricardo e Emanuel, os brasileiros venceram por 2-0, enquan-

to que no segundo jogo a derrota surgiu frente a Papaleo/Hernandez (Porto Rico).

Voleibol

Infantis do Sp. Espinho campeões nacionais

No fim-de-semana realizaram-se os jogos das camadas mais jovens masculinas do voleibol, tendo os infantis masculinos do Sporting de Espinho vencido por 3-0 a Académica de Espinho (o árbitro não compareceu) e conquistado o título nacional.

No set inicial o resultado foi bastante equilibrado, sendo o resultado do parcial um empate de 10-10, no entanto os tigres conseguiram vencer por

25-35 devido ao seu esforço.

A Académica perdeu neste set a oportunidade vencer, já que para atingir o título tinha que vencer por 3-0.

Com algumas dificuldades, os tigres voltaram a vencer por 25-19.

Já com o jogo decidido, os tigres evidenciaram alguma tensão, mas brilharam até ao fim, com 25-22.

Entretanto, os iniciados masculinos do Sporting de Espinho tiveram também o seu mérito, derrotando o Leixões por 3-0.

Micaela Santos

Andebol

Formação dos 'tigres' vitoriosa

A equipa de juvenis do Sporting Clube de Espinho acabou por ver o seu jogo adiado, com o Albergaria, para o Campeonato Regional II Divisão, uma vez que a dupla de arbitragem entendeu que o adversário dos 'tigres' apresentava irregularidades nas inscrições dos jogadores.

Os iniciados 'A' do Sporting de Espinho venceram a equipa do Monte por 24-15, em encontro a contar para a primeira jornada da Taça de Encerramento. Por outro lado, e na mesma competição, a equipa de infantis do Sporting de Espinho foi a S. João da Madeira vencer a Sanjoanense por 17-13.

Por fim, os minis do Sporting de Espinho foram ao pavilhão da Branca vencer o Estarreja por 37-4.

Precisa-se

A Cerciespinho precisa de um apartamento ou moradia, mínimo T4, sem barreiras arquitectónicas, para a modalidade de arrendamento no período de 3 a 5 anos, no Concelho de Espinho ou arredores pertencentes ao Distrito de Aveiro. Contactos: Sede na Rua de S. Martinho e Rua 25 de Abril – Anta – Espinho. Telefone: 227319061

Vende-se

Terreno – Silvalde
Zona habitacional
c/ viabilidade de construção
Área 7.950 m²

Mais inf. contactar 96 189 49 16

MORADIA T3 NOVA
A 5 MINUTOS DE ESPINHO
31.000 C. ☎154.627

Pr. habitar, 300 m² área coberta, Gar. p/ 4 carros, Sala 40 m² + Salão no sótão 35 m², Cozinha e copa mobilada em faia, Suite, Hidromassagem, Recuperador de calor, Aquec. e aspiração central, Focos, Jardim e Terraços. Boas áreas e Óptimos acabamentos.

96.656.13.92 / 91.425.54.84

VIVENDA 3 FRENTES T3 NOVA
33.000 C. ☎164.603

320 m² área coberta, 3 Pisos, Óptima Garagem, Salão com 80 m², Sala com 36 m², Lareira, Cozinha e copa, Suite c/ vestiário, Hidromassagem, Aquecimento e aspiração central, Portadas, Pav. em soalho, Churrasqueira, Alarme Bastante área descoberta (Jardins)

Lic. AMI 5783

“Uma das unidades mais modernas do Norte”

Remodelado o ginásio do Complexo de Ténis

A Câmara Municipal acaba de dar por concluídas as obras de remodelação do Health Club Fiténis, “tornando-o num dos mais bem apetrechados do Norte do país.”

Aquele ginásio, situado no Complexo de Ténis de Espinho, está agora totalmente apetrechado com equipamentos de reino cardiovascular – passadeiras, remos e steppers –, mus-

culação, sauna, banho turco, jacuzzi, squash e para aulas de grupo, sendo que “os praticantes desfrutam de uma vista ímpar sobre a cidade, através da parede panorâmica”, podendo ainda utilizar o circuito pedonal do recinto para exercício ao ar livre.

Por outro lado, foram desenvolvidos vários programas de treino, adequados à condição física de cada utente, objectivando, nomeadamente, a redução da massa gorda, a

tonificação de alguns músculo, o combate à hipertrofia muscular e a melhoria do bem-estar psicológico.

Paralelamente, foram também feitas algumas reestruturações, pelo que os utentes podem também usufruir de massagem, de treinador individual, de uma boutique desportiva, de novas modalidades de aulas de grupo (como ginástica infantil e karaté), de ioga e de ginástica balance, localizada, step e aeróbica.

O ginásio passou assim a apresentar uma maior área, com novos pavimentos e pintura, para além de mais uma sala de aula para aulas de grupo, “tudo isto aumentando também a privacidade dos utentes.”

Finalmente, refira-se que a equipa técnica passa a contar com os serviços de Licínio Silva, licenciado pela Faculdade de Ciências do Desporto e de Educação Física da Universidade do Porto.

Natação sincronizada Sp. Espinho no pódio

Realizou-se no fim-de-semana, na Piscina Municipal de Felgueiras, o III Torneio de Natação Sincronizada “Felgueirasyncro”, contado com um total de 56 atletas distribuídos pelo Clube de Natação de Felgueiras, Clube de Natação da Amadora, Sporting Clube de Espinho, Serviços Sociais Culturais dos trabalhadores do Município de Ovar e Federacion Gallega de Natacion, de Espanha. A equipa do Sporting Clube de Espinho conseguiu a segunda posição em dois esquemas.

O Sporting de Espinho esteve presente neste evento com nove atletas das categorias ‘A’ e ‘B’, tendo participado nas figuras obrigatórias em ambas as categorias, nos duetos da categoria A, esquema de equipa na categoria B e esquema Combinado nas categorias A+B.

Eis as classificações obtidas pelas atletas espinhenses:

Figuras da Categoria A (idades entre 8 e 12 anos) – 14.º Joana Silva; 18.º Alexandra Almeida.

Figuras da Categoria B (idades entre 13 e 15 anos) – 7.º Filipa Tavares; 10.º Jennifer Silva; 16.º Andreia Ferreira; 18.º Filipa Correia; 19.º Rita Freitas; 23.º Helena Tavares e 27.º Vanessa Silva.

Esquema Duetto A – 6.º Alexandra Almeida e Joana Silva.

Esquema de equipa categoria B – 2.º Sporting Clube de Espinho (Andreia Ferreira, Filipa Correia, Filipa Tavares, Helena Tavares, Jennifer Silva, Rita Freitas e Vanessa Almeida).

Esquema Combinado A+B – 2.º Sporting Clube de Espinho (Alexandra Almeida, Andreia Ferreira, Filipa Correia, Filipa Tavares, Helena Tavares, Jennifer Silva, Joana Silva, Rita Freitas e Vanessa Almeida).

Entretanto, a equipa de natação pura do Sporting Clube de Espinho vai participar hoje, quinta-feira, no torneio de Absolutos do Clube Desportivo de Estarreja, nas piscinas municipais daquela cidade, com atletas de juniores, primeiro e segundo agrupamentos, em ambos os sexos.

No «fim-de-semana, o Sporting de Espinho estará presente com a equipa de natação pura do terceiro agrupamento (idades entre 9 e 12 anos de ambos os sexos), no Torneio de Promoção, organizado pela Associação de Natação de Aveiro, nas Piscinas Municipais de Anadia.

Ginástica rítmica Académica de Espinho soma título nacional

Realizou-se o Campeonato Nacional, em Alcabideche, com a participação de cinco ginastas da Académica de Espinho – Irina Grigoreeva, Maria Miguel Gama, Carolina Silva e Ana Guilherme Cardoso.

Mariana Chumbinho foi campeã sénior de corda e vice-campeã na classificação geral.

A ginasta academista brilhou, mas teve o azar de ter algumas falhas no seu exercício de bola impedindo-a de vencer o Campeonato Nacional de seniores.

Irina Grigoreeva participou no Encontro Nacional de Minis num total de 50 ginastas deste escalão, um número elevadíssimo de atletas tão novas, prevendo futuro na ginástica

rítmica com um maior número de participantes.

A competição de esperanças não correu tão bem como era esperado, visto Maria Miguel Gama, campeã distrital, ter falhado nos seus exercícios de movimentos livres e fita e não alcançar um lugar no pódio como se antevia.

No entanto, num total de 44 esperanças, as academistas obtiveram uma classificação honrosa: Maria Miguel Gama – 8.º lugar; Carolina Silva – 10.º; Ana Guilherme Cardoso – 18.º.

“O balanço desta prova foi muito positivo, na medida em que alcançamos mais um título nacional para a modalidade.”

No próximo sábado irá decorrer, na Nave Polivalente de Espinho, o Campeonato Distrital da 1.ª Divisão.



RESTIFRIO

EQUIPAMENTOS HOTELEIROS, LDA

Rua dos Combatentes, 509 – Guetim - 4500-409 Espinho
Tlm. 91 955 96 15 * Tel./Fax: 22 734 16 72

Cafés • Snacks • Pastelarias
Restaurantes • Talhos • Cozinhas Industriais
Ar Condicionado • Ventilação
Câmaras Desmontáveis
Conservação e Congelação
Assistência em Frio

ASSISTÊNCIA GRATUITA 24 MESES

Dr. Vítor Hugo

MÉDICO DENTISTA

C.T.T. - SAMS - S. QUADROS - C.G.D. - ACASA - P.S.P. - MÉDIS

Rua 19, n.º 342 - 1.º - Sala 4 — Telef. 22 731 27 70
ESPINHO



SHELL ESPINHO

Av.ª 24, n.º 316 • Tel. 227314484 • Horário: 07h00 às 02h00

Informamos os nossos estimados Clientes, que demos início ao horário de Verão (08h00/21h00) para os serviços:

Lavagem auto e limpeza interior • Lavagem de estofos e tejadilhos
Lavagem de petróleo e de motor • Mudança de óleo e filtros

Promoção: Na compra de 3 litros de óleo Shell, oferta de uma T-Shirt V-Power/Ferrari

OURO USADO

COMPRA E VENDA

OURO * PRATAS * LIVROS * LOUÇAS * MOEDAS * BIBLOTS

VAMOS AO LOCAL

Edifício Palmeiras - Rua 27 n.º 193 • Telef. 227314933

CAFÉS

seleccionamos
e torramos
na nossa fábrica
as melhores qualidades
aos melhores preços

Casa Alves Ribeiro

Rua 19, 294 - ESPINHO



OPINIÃO CONTRA A CORRENTE

João Limas

Boa sorte,
'puto'!



Foi com grande satisfação que assisti ao desfecho das negociações entre o Sporting de Espinho e o Sporting de Braga relativamente à contratação dos serviços de Filipe. O 'nosso putinho' consegue assim demonstrar a todos aqueles que afinal tem valor capaz de cativar a atenção e o interesse de clubes de maior nomeada do que o Sporting de Espinho.

O Sporting de Braga é um histórico do futebol português e tem-se pautado nos últimos anos como uma autêntica rampa de lançamento para jogadores jovens com valor.

Apesar de o contrato de Filipe envolver a equipa B dos bracarenses cumpre-nos a nós congratularmo-nos por vermos um jogador da terra saltar para um clube com mais dimensão.

Estamos, eu pelo menos estou, certo de que a passagem de Filipe pela equipa B do Braga vai ser uma curta passagem.

Filipe possui qualidades tanto desportivas como humanas que lhe vão permitir de certeza saltar para o palco mais iluminado do futebol português, a Superliga.

É um produto das escolas de formação do Sporting de Espinho, e nestas alturas deve pensar-se que apesar de não se possuir condições condignas para a prática do desporto conseguimos formar 'craques', já imaginaram de como seria se essas condições existissem?

António Jesus foi o homem que lançou Filipe em jogos oficiais como sénior e deve também ser lembrado nesta altura. As opções técnicas da última temporada pouco recaíram em Filipe para o onze titular. No entanto, quando chamado a dar o seu contributo não desfraldou as expectativas, jogando, fazendo jogar e em algumas ocasiões marcando.

É um jogador de eleição!

Boa sorte, 'puto'!

Carvalho (Infesta) confirmado no Sp. Espinho

Filipe já é jogador do Sp. Braga

Está quebrado o enguiço: Filipe é jogador, desde a passada sexta-feira, do Sporting de Braga.

O 'puto maravilha' dos 'tigres', com apenas 19 anos,

assinou um contrato com os bracarenses com a validade de três anos mais dois de opção.

O jovem médio criativo foi contratado pelo emblema da cidade dos arcebispos com o intuito de rodar na equipa B, facto que não invalida, caso as

exibições agradem aos responsáveis da equipa principal, a chamada à formação que disputa a Superliga.

Esta contratação de Filipe por parte do Sporting de Braga vem confirmar as enormes potencialidades que o jovem demonstrou possuir enquanto jogador das camadas de formação do Sporting de Espinho. Ainda com idade de júnior, António Jesus não se fez rogado e apostou diversas vezes em Filipe. No entanto, este ano, as opções de Francisco Barão, mesmo dispondo do jogador a cem por cento, não caíram muito sobre o jovem médio criativo.

No que toca a entradas, depois das contratações de Moisés e de Emmanuel, o Sporting de Espinho assegurou na pretérita semana os serviços do lateral direito Carvalho.

Carvalho actuou na última temporada no Campeonato Nacional da II Divisão B – Zona Norte – com as cores do Infesta, tendo disputado quatro encontros como titular.

Relativamente à constituição da equipa técnica, está também confirmada a contratação de Luís Barbosa para o cargo de treinador adjunto de Francisco Barão.

Desta forma, Valter Ferreira manter-se-á como preparador adjunto, enquanto que a saída de Zézé Gomes é praticamente um dado adquirido.

No entanto e apesar da contratação de Luís Barbosa, o Sporting de Espinho anda no mercado em busca de mais um elemento para a equipa técnica. Os 'tigres' procuram alguém que possa observar os adversários.

João Limas

Campeonatos da Europa de Juniores

Esgrima na Nave

concelho de Espinho."

José Mota constatou, por seu turno, os reflexos sociais e desportivos da política camarária neste género de iniciativas, "com resultados turísticos também positivos, como, por exemplo, no voleibol de praia."

O autarca lamenta, contudo, que "para que seja possível a transmissão televisiva de uma prova de esgrima seja preciso pagar, apesar do serviço público..."

Lúcio Alberto (texto)
Vitor Lancha (foto)

José Mota e Florindo Morais rubricaram, segunda-feira de manhã, um protocolo relativo aos Campeonatos da Europa de Juniores, calendarizado para Novembro próximo, na Nave Polivalente de Espinho e que contará com participação de cerca 800 atletas.

Na formalização da cooperação para a organização deste evento internacional, os presidentes da Câmara Municipal de Espinho e da Federação Portuguesa de Esgrima realçaram a colaboração entretanto encetada e desenvolvida ao longo dos últimos anos, tendo Florindo Morais registado "com agrado" a disponibilidade manifestada "na prática" pela autarquia no fomento da modalidade, "como é disso prova o grupo de jovens que aderiu à esgrima no



Festa do hóquei em patins pode ser no sábado

Académica a caminho da subida

Apesar de terem ido à Marinha Grande sofrer uma inesperada derrota por 7-4, os academistas não comprometeram a sua caminhada em direcção à subida de divisão

que, caso vençam o jogo de sábado, em casa, frente ao Lavra, já pode ficar garantida.

Com a possibilidade de carimbar a subida de divisão, a Académica também corre o risco de se sagrar já este fim-de-semana campeã da sua série

no Campeonato Nacional da II divisão, basta para isso que o famalicense não vença na deslocação que vai efectuar ao pavilhão do Riba d'Ave.

Quanto ao jogo do passado fim-de-semana apenas há a dizer que a turma do 'Mocho' não conseguiu levar a melhor sobre a defensiva Marinhense que apostou inteligentemente no contra-ataque chegando ao intervalo a vencer por 4-1. Na segunda parte, os academistas ainda reduziram, mas não conseguiram impedir a turma academista de marcar e nem a magia do stick de Vitor Hugo conseguiu dar a volta ao resultado.

Resta esperar que os adeptos compareçam em massa no Pavilhão Arquitecto Jerónimo

Reis, pelas 18.30 horas de sábado, para, se tudo correr, festejarem mais um êxito academista.

No fim-de-semana os iniciados e infantis A são os primeiros a competir recebendo o Infante de Sagres amanhã à noite a partir das 20 horas, no sábado os juniores jogam em casa do Paço Rei pelas 15 horas e uma hora depois é a vez dos juvenis defrontarem o Fânzeres, na manhã de domingo (10 horas) os iniciados e infantis A voltam a jogar, desta feita perante o Vigorosa e a jornada encerra com a partida os infantis B perante o Fânzeres (16 horas).

Sandra Soares

Futebol dos 'tigres' Juniores goleiam

A equipa de futebol de juniores do Sporting Clube de Espinho goleou o S. João de Ver (6-0), em encontro da I Divisão, Série dos Primeiros, do Campeonato Distrital de Aveiro. Os pupilos de Manuel José, que ao intervalo venciam por 1-0, marcaram por intermédio de Charles (3), Miguel Ângelo, Joni e Hugo Ferreira.

Por sua vez, a equipa de juvenis 'A', liderada por Gil Costa, cedeu um empate (2-2), em casa, ante o Taboeira. Os marcadores dos espinhenses foram Pedro Cacheira e Fábio Queirós.

Também os iniciados 'A', de Luís Freitas, alcançaram um empate (0-0), em Válega, ante a turma local.

Os infantis 'A', liderados por Kaká, venceram, em casa, o Vilamaiorense, por 3-1. Os golos dos espinhenses foram apontados por Fábio José, Tiago Loureiro e Ricardo Manuel. A equipa 'B', sob o comando de Tiago Leandro, bateu o Cucujães, no campo de treinos dos 'tigres', por 3-0. Os golos foram assinados por Rafael, Hélder Fontoura e Pedro Almeida.

Por fim, as escolhinhas 'B', lideradas por Nuno Amaral e Ivo Sabença, golearam o Argoncilhe (5-2). Os golos dos 'tigres' foram marcados por Marlon Santos (2), Filipe Crista, André Pinto (g.p.) e Miguel Alves.

Manuel Proença

Taça Cidade de Espinho Leões e Rio Largo na final

A equipa dos Leões Bairristas levou a melhor sob o Cantinho da Rambóia, na meia-final da Taça Cidade de Espinho, vencendo o seu adversário após o prolongamento quando o resultado de cifrava num empate a uma bola.

O jogador dos Leões, Carlos Couto, foi a grande figura do encontro, ao fazer os dois tentos da sua equipa. Pelo Cantinho, João Gomes conseguiu o primeiro golo do desafio, a cinco minutos do intervalo.

Na outra meia-final, o Rio Largo levou a melhor sob o Cruzeiro. A equipa da II Divisão, que ascendeu à I Divisão, foi a primeira a marcar, por Lino Vitó, surpreendendo o seu adversário que, à partida, era o grande favorito. O Rio Largo chegou ao empate na marcação de uma grande penalidade, por Paulo Reis e ao golo da vitória por Pedro Ferreira, quase ao 'cair do pano'!

Manuel Proença

OS NOSSOS CLASSIFICADOS

ALUGA-SE

QUARTOS, c/ casa de banho privativa, c/ cozinha, pequeno almoço, tratamento de roupa, garagem e TV Cabo mais Sport TV. Telf: 227340002 ou 227348972.

APARTAMENTOS T0, T1, T2 e T3. Totalmente equipados, com TV Cabo mais Sport TV, telefone, garagens, limpezas. Rua 62 n.º 156. Telefone: 227310851/2 - Fax: 227310853.

ARMAZÉNS, junto a Espinho, boa localização: 80 m2 (70 contos - 349,16 Euros); 100 m2 (90 contos - 448,92 Euros); 120 m2 (100 contos - 498,80 Euros). Contacto: 919831732.

LOJA c/ 160 m2, no centro de Espinho. T2 para renda jovem (375 Euros) na Lapa. Tlm. 919690655.

T1 - ESPINHO, NOVO - Rua 64, junto à praia e c. ferro. C/ fiador e subsídio p. jovens. Renda 325 Euros. Ver e falar tlm. 91855441 e 919802773.

ARRENDA-SE LOJA c/ 130m2 mais 130m2 de cave no angulo das Ruas 20 e 62 - Espinho. Contactar: 937190259 / 964010081.

EM PARAMOS LOJA COMERCIAL c/ 280m2, para qualquer tipo de ramo comercial, na Avenida Central Norte n.º 270. Contactar: 917553668.

EM PARAMOS ESPAÇO ABERTO c/ 700m2, para stand de automóveis ou equivalente, incluindo escritório e W.C., na Avenida Central Norte n.º 340. Contactar: 917553668.

EM PARAMOS LOJA c/ 50m2, incluindo armazém com a mesma área e W.C. Avenida Central Norte n.º 324. Contactar: 917553668.

APARTAMENTO T2 - Espinho (centro). Novo, c/ cozinha equipada, c/ lugar de garagem, aquecimento central, lareira. Contactar: 916140254 / 919968112.

QUARTO MOBILADO - a pessoa sossegada e responsável. Telf: 227345325.

ALUGO EM ESPINHO - T3 Recuado - Rua 12 (junto Pingo Doce), mobilado. Contrato anual ou época balnear. Informações: 227312108 (noite) - 967129334.

DÁ-SE

DÃO-SE GATINHOS. Telm: 965660807 / Telf: 227344462.

OFERTAS

SENHORA para fazer limpezas, passar a ferro ou tomar conta de crianças. Tlm. 966007851.

PRECISA-SE

AJUDANTE CABELEIREIRO - com prática de brushing e técnicos. Em Grijó. Contactar: 963562653.

EMPREGADO (m/f) de preferência 1.º emprego. Contactar: 918452567.

SERVIÇOS

ESTOFADOR - Restauro todo o tipo de sofás, cadeiras, etc. Orçamentos grátis. Telf. 227344090. Rua do Passo Velho, n.º 217 - Anta.

ESTÚDIOS - LABORATÓRIOS VÍDEO - Gravamos em DVD as suas cassetes de vídeo - VHS - V8 e Super 8mm. Acompanhe a tecnologia gravando em DVD. Telemóvel 918735306 e 962788407.

VENDE-SE

ROUPEIRO em bom estado, madeira de carvalho, com 2 portas. Bom preço. Contactar 963737451.

ANDAR C/ 300m2, na Lapa-S. Paio de Oleiros. Grandes varandas sul e poente, garagem p/ 2 carros, recup. calor, banho hidro., madeiras maciças. Tlm. 917071292.

VENDE-SE no centro de Espinho, T4 Dúplex e Loja c/ 80 m2. T3 a 2 minutos de Espinho. Tlm. 919690655.

MORADIA DE LUXO, a 3 km da Rua 33 e a 4 km do mar. Tlm. 919690655.

T3 - BLOCO SOLVERDE, junto ao Liceu - Anta. Tlms.: 966480081 ou 968670340.

T2 COMO NOVO, c/ 87 m2, 2 WC completos, aq. central, janelas duplas, garagem fechada. Bem localizado. O próprio. Tlm. 962383866.

T2 ESMORIZ - 8.000c./ 40.000 Euros - Avenida da Praia - Bom investimento para férias. Lic.ª 824 AMI. Telf: 227830042 - 912181656.

CASA DA PRAIA - ESPINHO - 3 quartos, 2 cozinhas, água canalizada, gás e parabólica, ótima p/ férias. 100.000Euros / 20.000c. Lic.ª 824 AMI. Telf: 227830042 - 917568583.

VIVENDA 65.000 Euros. Para recuperação. Arredores de Espinho. Telems: 919596800 / 939445374.

MORADIAS DE LUXO 182.500,00 Euros. Asp. central, Aquec. central, pav. em granito, soalho em carvalho, quarto suite. Orla Marítima - Periferias de Espinho. Telems: 919596800 / 939445374.

TERRENO entre o Hotel Solverde e Espinho c/ 240m2. C/ projecto aprovado p/ moradia 4 frentes. Preço: 50.000,00 Euros. Tlm: 914242888.

APART. T3, 128m2, 3 frt., lugar de gar., arrumos, 2 despensas, marquise, 2 WC completos 1 privat., elevador c/ acesso à garagem e aquec. central. 2 anos de uso. Rua 19 - Espinho. Contactar: 918726401.

António José de Magalhães

✠ 6.º aniversário do seu falecimento
Não serás nunca esquecido pela tua esposa e filhos, que participam a todas as pessoas de suas relações que quinta-feira, dia 10, na Igreja Matriz de Espinho, será celebrada missa do 6.º aniversário do seu falecimento.

Desde já a família agradece a todos quantos possam participar nesta Eucaristia.



Joaquim Alberto Ferreira de Carvalho

✠ Missa do 13.º Aniversário
Sua esposa, filhos, nora e genro, mandam celebrar missa, por alma do saudoso extinto, dia 14, segunda-feira, na Igreja Matriz de Espinho.

Desde já agradecem a quem possa comparecer.



José Ferreira Queiroz

✠ Missa de Aniversário Natalício
1904 - 2004

Meu querido paizinho. Ao passar mais um aniversário, será celebrada uma missa em sufrágio de sua alma, no dia 12-06-04, pelas 17 horas, na Igreja Paroquial de Silvalde. Deus chamou-o a Si, deixando sua filha, genro, netinha e demais família com uma dor e saudade infinda.

A nossa gratidão a quem se dignar assistir à sagrada Eucaristia.

Fernanda Figueiredo, ausente na Alemanha.



Maria Conceição da Costa Patela Moreira

✠ Missa do 2.º Aniversário
Seu marido, irmãos, cunhadas e restante família vêm, por este meio, comunicar que será celebrada missa, por alma da saudosa extinta, dia 12, sábado, às 19 horas, na Igreja Matriz de Espinho. Desde já agradecem a quem possa comparecer.



FARMÁCIAS DE SERVIÇO

Sexta (04) - TEIXEIRA Ctr. Com. Solverde/1 - Avenida 8 - Tel. 227340352
Sábado (05) - SANTOS Rua 19, n.º 263 - Tel. 227340331
Domingo (06) - PAIVA Rua 19, n.º 319 - Tel. 227340250
Segunda (07) - HIGIENE Rua 19, n.º 293 - Tel. 227340320
Terça (08) - GRANDE FARMÁCIA Rua 8, n.º 1025 - Tel. 227340092
Quarta (09) - CONCEIÇÃO R. S. Tiago, n.º 709 - Silvalde - Tel. 227311482
Quinta (10) - TEIXEIRA Ctr. Com. Solverde/1 - Avenida 8 - Tel. 227340352

Alberto Fernandes Padrão

✠ Missa do 14.º Aniversário
Sua filha, genro, netos e bisnetos vêm, por este meio, comunicar que será rezada missa por alma do saudoso extinto, dia 12, sábado, às 19 horas, na Igreja Matriz de Espinho. Desde já agradecem a quem possa comparecer.

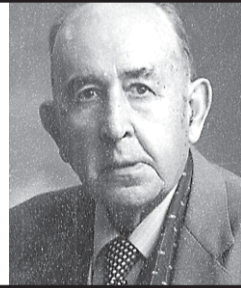
✠ Augusto de Azevedo da Costa
(Aposentado do Casino)

Agradecimento e missa do 7.º dia

Sua esposa, filhos, nora, genro, neta e restante família vêm, por este meio, agradecer às pessoas que tomaram parte no funeral do seu ente querido ou que de outro modo se associaram à sua dor. Comunicam que a missa do 7.º dia se celebra hoje, quinta-feira, pelas 19 horas, na Igreja matriz de Espinho. Desde já agradecem a todos quantos participem na Santa Eucaristia.

Espinho, 10 de Junho de 2004

FUNERÁRIA N. S. D'AJUDA - SANCEBAS E LUÍS ALVES - ESPINHO - TEL. 22 734 51 29

✠ Benilde de Almeida Paiva Silva
(Aposentada do Cartório Notarial de Espinho)

Agradecimento e missa do 7.º dia

Seu marido, filha, genro, neta e restante família vêm, por este meio, agradecer às pessoas que tomaram parte no funeral do seu ente querido ou que de outro modo se associaram à sua dor. Comunicam que a missa do 7.º dia será celebrada, dia 12, sábado, pelas 19 horas, na Igreja matriz de Espinho. Desde já agradecem a todos quantos participem na Santa Eucaristia.

Espinho, 10 de Junho de 2004

António Paulo da Silva (Ex- Tesoureiro da Fazenda Pública de Espinho)
Maria do Rosário Paiva da Silva Teixeira
Nuno Miguel Saraiva Oliveira Teixeira
Rita Silva Oliveira Teixeira

FUNERÁRIA N. S. D'AJUDA - SANCEBAS E LUÍS ALVES - ESPINHO - TEL. 22 734 51 29



✠ José Manuel da Silva Melo

ANTA - ESPINHO
Missa do 4.º Aniversário

Sua esposa, filho, mãe, irmãos, cunhados e restante família vêm, por este meio, comunicar às pessoas de suas relações e amizade que dia 15, terça-feira, às 8 horas da manhã, na Igreja Paroquial de Anta, será celebrada missa por alma do saudoso extinto.

Desde já agradecem a todos quantos participaram na Santa Eucaristia.

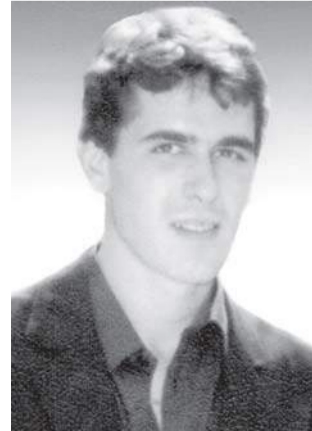



Com 2000 metros quadrados e 100 lugares de estacionamento grátis

Rádio Popular abre junto ao Arrábida Shopping

A Rádio Popular, dos irmãos espinhenses Edgar e Ilídio Silva, abriu uma mega-loja em Vila Nova de Gaia, próximo do Arrábida Shopping. Trata-se da 16.ª loja daquele grupo e que pretende abranger o mercado a Sul do rio Douro da Área

Metropolitana do Porto, onde se inclui a cidade de Espinho.

O arranque da loja, que dispõe de 2000 metros quadrados, 100 lugares de estacionamento grátis, e cerca de 5000 marcas de electrodomésticos, foi marcado com uma verdadeira festa, desde as 18 horas até de madrugada.

Segundo um dos seus proprietários, Ilídio Silva, esta loja está "incluída numa estratégia da nossa empresa que visa abrir 35 mega-lojas em Portugal. Esta é a 16.ª loja. Queremos conquistar 15% da quota de mercado no nosso país. Esta é uma loja moderna onde a maioria dos produtos podem ser manuseados pelos clientes".

Para Ilídio Silva este investimento é "claramente uma concorrência muito directa ao Grupo Sonae. Somos os dois maiores jogadores. Felizmente que a Rádio popular já ultrapassou o Grupo Singer. A Worten é uma multinacional e nós somos uma empresa familiar que, felizmente, está no bom caminho".

Segundo aquele empresário, "a Rádio Popular nasceu há

27 anos. Eu e o meu irmão compramo-la em princípios de 1999. A gestão, crescimento e a grande mudança na Rádio Popular dá-se a partir daí. Foi uma mudança para a modernidade, criação de postos de trabalho e a Rádio Popular hoje tem outro nível e outra dinâmica e tem uma grande implantação nacional, inclusive nos Açores e Madeira" – sublinhou.

Ilídio Silva não escondeu a sua paixão pela cidade de Espinho e prometeu, ainda este ano "levar para a cidade de Espinho os serviços centrais, para a Rua 62, num prédio que lá fizemos".

Por fim, o empresário espinhense quer alargar a sua empresa além-fronteiras. "Assim que pudermos iremos pensar nos Palop e em Espanha, nomeadamente na Galiza. Pretendemos internacionalizar a empresa" – concluiu.

O dia da inauguração da loja de Gaia ficou marcado, também, pela actuação da cantora brasileira, Luka. Uma festa que levou milhares até à Rádio popular.

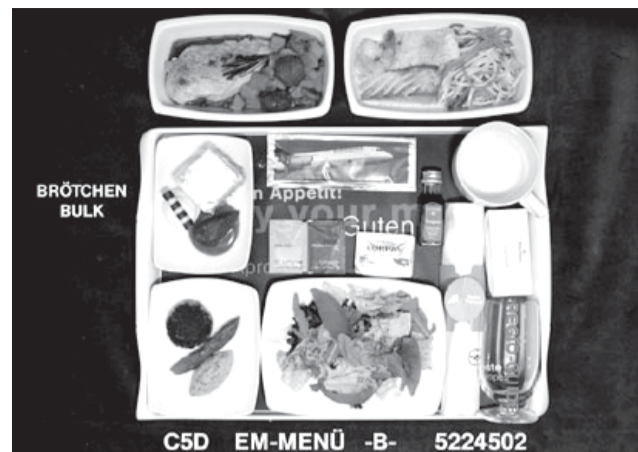

Para o Euro de futebol

Gastronomia do Norte

Para comemorar um dos mais importantes eventos desportivos deste ano, a Lufthansa está a servir, nos voos europeus que saem da Alemanha, as ementas especiais Euro 2004 de futebol, criadas especialmente para o efeito por Hélio Loureiro.

Para a primeira quinzena de Junho, o chefe Hélio Loureiro criou ementas que realçam a gastronomia portuguesa, tendo elaborado pratos bem portugueses, entre os quais se destacam "Bolinhos de bacalhau", "Salada de favas", "Salada de pimentos grelhados", "Salada de grão", "Peito de pato assado no forno", "Pintada com molho de vinho do Porto", "Javali assado no forno", "Bife de lombo com molho de vinho do Porto", "Pescada salteada", "Camarão tigre grelhado", "Lagostins grelhados", "Bolo Bom Bocado" e "Pastel de nata". Profundo conhecedor e apreciador dos enchidos e dos queijos nacionais, Hélio Loureiro introduziu também a bordo dos voos da Lufthansa enchidos portugueses e os queijos da Serra e de São Jorge, que são acompanhados por vinho do Porto, oferecido pelo Instituto do Vinho do Porto, que, desta forma, se associa também a esta acção de promoção do nosso país e das suas especialidades.

Hélio Loureiro foi chefe de cozinha do Futebol Clube do Porto e, actualmente, é o responsável gastronómico pela selecção portuguesa de futebol. Foi recentemente convidado para organizar e preparar os jantares do Presidente da República durante as vistas que Jorge Sampaio realiza ao estrangeiro.

Premiado com vários prémios nacionais e internacionais, em 2003 foi considerado chefe do ano, pela Academia Gastronómica Portuguesa.



Através da Vodafone

Espinho com 3G

A Vodafone apresentou, recentemente, numa unidade hoteleira da cidade de Aveiro, os seus novos telemóveis de terceira geração (3G).

Trata-se do Samsung Z105, que irá permitir a conversação com imagem que irá operar, numa rede 3G implantada nos grandes centros urbanos, nomeadamente na Área Metropolitana do Porto, onde está incluída a cidade de Espinho.

A rede 3G/UMTS da Vodafone permite a conversação vídeo e está preparada para assumir, sem perda da comunicação, a rede GSM (2G), dos telemóveis comuns.

Entre outras possibilidades da terceira geração da Vodafone, a ligação à Internet é conseguida com altíssimas velocidades, comparáveis à da banda larga (384 kbps).

Os tarifários aplicados pela Vodafone até ao final do mês para a conversação vídeo serão idênticos aos de uma chamada comum. No entanto, a partir de 2005, os preços das chamadas de vídeo irão ficar mais caros.

Bem vindo ao...



EDIFÍCIO
PROGRESSO

Visite andar modelo

Apartamentos Domotizados. **T1 + I › T2 › T2 + I › T3 › T4 › e recuados**

Espinho revive o seu esplendor com a reabilitação deste tradicional edifício.

Rigor na qualidade, encontro com a perfeição.

Com o mar a seus pés, disfrute da qualidade de vida do futuro no Histórico passado.

22 732 4535 • 91 758 75 24

stand de vendas aberto todos os dias
Ruas 8 - 12 - 33 e 35

promotor:

Manuel Francisco da Silva & C^a Lda.

T1+I desde €129.600

T3 desde €194.500

T2 desde €134.600

T4 desde €269.300