

PSP "apanha" assaltantes

Assaltado por oito e apenas por um relógio!

página 11

Homens Estátua

Mais... e melhor!

páginas 15 e 16



Taça de Portugal
de Danças de Salão

Espinhenses aquém das expectativas

página 13



CD de inéditos
é o principal objectivo

Duo Brisa do Mar

página 17



Ajuda (em Julho) para os comerciantes

Associação Comercial cria linha de crédito

página 5

A Casa da Iniciativa Local (CIL) de Espinho e os nove formandos do curso Oficina de Projectos, no âmbito do módulo formativo Projecto Colectivo e Comunitário, promoveram uma iniciativa junto da Cerciespinho que denominamos "Um dia diferente na Cerciespinho".



"Um dia diferente na Cerciespinho"

Nove formandos da Casa da Iniciativa Local em acção



A lógica do Projecto Colectivo e Comunitário (PCC) visa mobilizar os formandos em torno de um projecto comum definido por estes e para o qual são destinadas sessões formativas (25 horas) para a sua preparação e consecução. Adicionalmente o PCC deve ter como orientação primordial o proporcionar de sinergias e intercâmbios institucionais, mantendo a

lógica da própria Casa da Iniciativa Local; isto é, a da proximidade com as populações, dos interesses comunitários e da união em torno de transformações sociais nas comunidades locais.

Os nove formandos das Oficinas de Projecto elegeram a Cerciespinho como a instituição para a qual gostariam de orientar o PCC, tendo decidido propor à referida instituição a

preparação de um dia diferente aos seus utentes. Os técnicos da Cerciespinho "abriram as portas" da sua instituição e os formandos puseram "mãos à obra" motivados pelo projecto e a pela lógica que lhe está subjacente.

A euforia dos formandos – Ramiro Oliveira, Anabela Moreira, Natália Soares, Margarita Ferreira, Maria da Conceição Azevedo, Maria Isabel

Santos, Maria dos Anjos Peixoto, Maria do Céu Soares e Artur Jorge Lopes – era grande, pois entregaram-se a este projecto com grande energia e carinho, não deixando de lado nenhum pormenor. O "dia" correu de acordo com as suas expectativas; quer os técnicos da Cerciespinho e os seus utentes, assim como os formandos das Oficinas de Projectos e os próprios técni-

cos da CIL presentes envolveram-se muito nas diversas actividades lúdicas e tradicionais propostas – corridas de sacos, jogo da corda, procura de objectos, danças, entre outros.

No fim das actividades das actividades, todos os presentes puderam conviver num lanche organizado pelos formandos das Oficinas de Projectos.

Para marcar simbolicamente este dia os formandos prepararam pequenas lembranças e diplomas de participação que entregaram a todos os participantes.

"Gostaríamos de destacar a disponibilidade e simpatia com que fomos recebidos pelos técnicos e utentes da Cerciespinho neste dia que será sempre recordado por todos."



Fórum da TSF (no Multimeios) com Manuel Violas, Alfredo Barros e José Mota

"Temos que dar a conhecer aquilo que temos"

A TSF (Rádio Notícias) escolheu o Centro Multimeios para palco da realização do seu Fórum "Terra a Terra". Durante cerca de duas horas foram retractadas, pela voz do presidente da Câmara Municipal de Espinho as valências do concelho. O enterramento da linha-férrea, o Casino, as praias, a vocação concelhia para o turismo, as infra-estruturas desportivas e a interligação entre as actividades realizadas e as unidades hoteleiras, a feira semanal, o FACE e a presença de muitos adeptos, nomeadamente dos holandeses, na cidade, foram os temas que mais destaque tiveram neste programa que contou (em directo) com as intervenções de José Mota, Manuel Violas e Alfredo Barros.



João Limas

A intervenção de Manuel Violas foi bastante incisiva sobre a questão do Casino e a posição que o Grupo Solverde tem no concelho: "O Casino não é mais um local onde apenas se joga. Temos tido, ao longo dos últimos tempos, a preocupação de transformar o Casino numa sala de espectáculos. As pessoas já não vêm ao Casino apenas e só para jogar."

Relativamente ao relacionamento existente entre o Grupo Solverde e a Câmara Municipal de Espinho, o presidente do Conselho de Administração da Solverde observou o seguinte:

"É certo que houve períodos conturbados no relacionamento entre nós e os políticos da nossa cidade. Sempre pairou no ar que os do Grupo Solverde eram os papões do concelho, o que

não é verdade. Com a entrada de José Mota as coisas resolveram-se e o relacionamento é bom. O Grupo Solverde tem-se associado à maior parte das iniciativas que acontecem na cidade de Espinho".

Sobre esta questão, José Mota também fez questão de salientar:

"O Casino já não é mais aquele espaço cinzento e sombrio onde as pessoas vão apenas jogar. As pessoas podem ir ao Casino para se divertirem, assistindo a um espectáculo; podem jantar e também podem jogar. Aliás, quando tenho convidados de fora, aconselho-os a visitar o Casino. Espero que as pessoas visitem e joguem no Casino, mas que joguem apenas aquilo que têm, não aquilo que não têm."

Alfredo Barros, representante do Conselho de Administração da Sociedade de Turismo de Espinho, falou da ligação que tem existido

entre as organizações em Espinho e a lotação do Hotel PraiaGolfe:

"As realizações que têm decorrido em Espinho têm claramente favorecido as unidades hoteleiras do concelho. No entanto, o Hotel PraiaGolfe não se cinge apenas a oferecer dormidas: temos vários programas para atrair pessoas à nossa cidade. As férias de duas semanas e um mês já não se usam... É necessário oferecer um leque de actividades para que consigamos atrair visitantes. As iniciativas, como é óbvio, ajudam. Temos como exemplo os Campeonatos da Europa de Esgri-ma: o nosso hotel é o hotel oficial da competição e vamos ter cerca de 450 atletas."

Depois de ter abordado com o jornalista responsável pela condução do programa – João Paulo Menezes – alguns aspectos de fulcral importância para o desenvolvimento da cidade de

Espinho, o presidente da Câmara Municipal de Espinho considerou:

"Estes programas servem essencialmente para promover as cidades, neste caso Espinho. Temos que mostrar ao país aquilo que de bom temos na nossa cidade. Nós temos grandes infra estruturas quer desportivas, quer culturais. E, por isso, temos que as 'vender', temos que as dar a conhecer, temos que dizer que as temos, pois só assim poderemos atrair pessoas. Ao dizermos que temos essas infra-estruturas, fazemos com que as pessoas, quando precisam de fazer algo, procurem a cidade de Espinho. E isso é bom para os nossos hotéis e para o nosso comércio. É cada vez mais importante que assim seja, pois nós somos um concelho que cada vez mais vive dos serviços onde o turismo é o seu pólo principal."

T4 Dúplex
Rua 18 - ESPINHO
junto à Igreja

C/ área de 230 m², arr. e terraço c/ 30 m², gar., Fogão sala, 3 banhos, móv-coz., pré-inst. aq.
Ao preço nunca visto

Vende directamente: 96 417 7996 - 96 424 7676

MORADIA
Rua 27 - ESPINHO
junto Rest. "Concha"

Habitação 1.º andar remodelada e loja p/ qualquer ramo no r/chão.

Ao preço de um apartamento

MÉDICOS DENTISTAS

JORGE FERREIRA
BRUNO MORRIS

SAMS QUADROS
SAMS * CGD
SIM * MÉDIS

Edifício S. Pedro
Sala W
Rua 23, n.º 174
Telef. 22 734 86 93



SHELL ESPINHO

Av.ª 24, n.º 316 • Tel. 227314484 • Horário: 07h00 às 02h00

Informamos os nossos estimados Clientes, que demos início ao horário de Verão (08h00/21h00) para os serviços:

Lavagem auto e limpeza interior • Lavagem de estofos e tejadilhos
Lavagem de petróleo e de motor • Mudança de óleo e filtros

Promoção: Na compra de 3 litros de óleo Shell, oferta de uma T-Shirt V-Power/Ferrari

DR. ILÍDIO SANTOS

MÉDICO DENTISTA

Consultórios:

Rua 16 (Esquina Rua 19), n.º 545-1.º Dt.º - Espinho - Telef. 22 734 29 31

R. Manuel Alves de Sá, 15 G - 4400-494 V.N. Gaia - Telef. 22 711 86 61 / 22 711 86 42

Implantes
Ortodontia Fixa
Prótese Fixa

Acordos com:
SAMS/QUADROS
ACASA * CGD
ADSE * PSP

HOTEL CANINO
Escola de Treinos

SE VAI DE FÉRIAS
FAÇA JÁ A SUA RESERVA

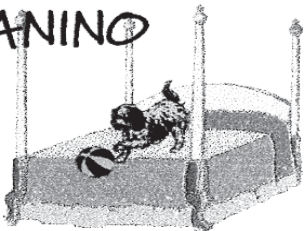

Rua do Lavrador, n.º 47 - Cardielos - Rio Meão
4520 Sta. Maria da Feira • Telef. 256 784 005 • Tlm. 919 651 821

ALUGA-SE EM ESMORIZ

Para hotelaria ou similares
126 m² de estabelecimento
53 m² de armazém

Trata: 91 932 07 77 - 22 753 37 77



**OPINIÃO
DISCURSO
DIRECTO**

Marta Feijó

Festas populares

*Os três santos populares
Como o próprio nome diz
São os que o povo mais gosta
Pois que o torna feliz*

*Primeiro vem Santo António
Depois vem o São João
É festa sempre seguida
Com o arquinho e o balão*

*Depois ainda o São Pedro
Vem no fim mas nem por isso
Tem menos amor do povo
Tenho bem certeza disso*

*Santo António faz milagres
Dizem que é casamenteiro
E essa crença é partilhada
P'lo nosso país inteiro*

*São João gosta das moças
É o que dizem também
Se é verdade ou mentira
Não sabe ao certo ninguém*

*São Pedro é muito importante
Pois tem a chave sagrada
Se não nos portarmos bem
No céu não temos entrada*

*E esta simplicidade
Nestes santos reunida
Faz de Junho o mês mais lindo
P'ra dar outro gosto à vida*

*É uma alegria pegada
E é bom para esquecer
Bem hajam esses santinhos
Não me canso de dizer*

*Tristezas p'ra trás das costas
Diz o povo e tem razão
Venham pois benditas festas
P'ra alegrar o coração*

No Rio Largo

Marchas de S. João na noite de sábado

Mais uma vez sob a organização da Associação Desportiva Rio Largo Clube de Espinho (com o apoio da Edilidade e da Junta de Freguesia de Espinho), as Marchas de S. João irão desfilar (no próximo sábado) no Rio Largo, num trajecto a encetar (pelas 21.30 horas) no largo defronte da Câmara Municipal.

Nas edição deste ano, com a Fanfara dos Bombeiros Voluntários de Espinho a abrir o desfile, participarão as marchas da Associação Cultural e Recreativa 'Os Amigos Vilarenses' (Vilar do Paraíso), da Associação Recreativa de Mafamude, da Tuna 'A Vencedora de Vilar do Andorinho', do Grupo de Marchas de Arcozelo e do Centro de Dia S. Pedro (Vilar do Paraíso).

"Faça férias em Espinho, Rainha da Costa Verde", eis a mensagem promocional do Rio Largo à cidade nesta "quadra" festiva de S. João.

Para a noite de ontem o programa previa largada de balões com fogo de artifício e fogo preso, junto à praia da Baía, sendo a festa ainda abrilhantada com arraial, fogo de artifício e a actuação do grupo musical SOS.

Hoje, dia de S. João, a música será (também à noite) do agrupamento JL 6 e na noite de amanhã o programa está reservado para o grupo musical Big Band.

A festa (musical) prossegue, no sábado, com os Impecáveis Band e encerra, no domingo, com os Irmãos Leais, em ambos casos também a partir das 21.30 horas.

Lúcio Alberto



Pelo quarto ano consecutivo, reuniram-se os antigos alunos do professor Costa Ferreira, do período lectivo de 1961/65. O tradicional jantar realizou-se na marisqueira "Espinho Mar", recordando-se os "bons velhos tempos"...



CORREIO DO LEITOR

S. João do Rio Largo

Aí está o S. João

E o Rio Largo a festejar

Este lugar folião

Que todos vão alegrar

Este ano o S. João

Coitado aperta o cinto

Isto não está muito bom

Podes crer que não te minto

O povo é repioqueiro

S. João meu Santo rico

Este ano há pouco dinheiro

Mas em casa é que não fico

Nesta noite de orvalhada

Ó menina pinta a breca

E dá uma martelada

Na cabeça dum careca

S. João Santo porreiro

Que p'ras moças é audaz

Como é repioqueiro

Não sei do que é capaz

Não se importa de pecar

Quando a moça é morena

Depois vai para o altar

A rezar que até dá pena

Fui com um alho p'ro S. João

No Rio Largo reinar

Tanto apertei na mão

Que acabou por murchar

Ó meu querido S. João

Fui com o meu namorado

Fui ara lá do pontão

Que era um sítio sossegado

Fomos os dois de mão dada

P'ra festa do S. João

E foi nessa madrugada

Que lhe dei meu coração

Ai se eu fosse carpinteiro

E te pudesse agarrar

Eu passava o dia inteiro

Umhas fitas a tirar

Meu rico S. Joãozinho

Ouve bem o que te digo

Arranja-me um rapazinho

Que queira casar comigo

Eu tanto apanhei com o alho

E com tanta martelada

Que nessa noite de orvalho

Fiquei toda machucada

Se a fogueira fores saltar

Usa saia apertadinha

Não vá o fogo atear

E queimares tua pombinha

No S. João do Rio Largo

Aparece cada seita

Que aproveita(m) a confusão

E é quem mais se aproveita

Zé Hermínio

(Espinho)

Telefones Úteis

A. Viação Espinho 22 734 03 23
Biblioteca 22 734 06 98
Bomb. V. Espinho 22 734 00 05
Bomb. V. Espinhenses 22 734 00 42

Câmara Municipal 22 733 58 00
Centro de Saúde 22 734 11 67
Clínica Costa Verde 22 734 58 85
Clínica N.ª S.ª d'Ajuda 22 734 26 95
Clínica S. Pedro 22 734 47 14
Policlínica 22 733 06 40
CTT - Rua 19 22 733 06 31
CTT - Anta 22 733 06 61
EDP - Avarias 800 506 506

EDP - Leituras 800 236 236
Estação CP 22 734 63 12
Fisioclínica 22 731 49 86
Brigada Fiscal 22 734 11 96
Hospital Espinho 22 733 11 30
Hospital V. N. Gaia 22 379 42 11
S. Sebastião (S.M.Feira) 256 37 97 00
Junta Freguesia 22 734 44 18
PSP 22 734 00 38

Registo Civil 22 734 05 99
Repartição Finanças 22 734 07 50
Saneam. Básico (avarias) .. 22 733 58 40
Táxis (Câmara) 22 734 31 67
Táxis Costa Verde 22 734 01 18
Táxis (Graciosa) 22 734 00 10
Táxis União, Lda. 22 734 80 17
Táxis Unidos 22 734 22 32
Táxis Verdemar 22 734 35 00

Tesouraria Fazenda Pública 22 734 37 30
Tribunal 22 734 23 51

Anta

Farmácia 22 734 11 09
Junta Freguesia 22 734 64 53
Lar da 3.ª Idade 22 733 09 00
Unidade de Saúde 22 734 58 10

Guetim

Junta Freguesia 22 734 42 26

Paramos

Centro Social 22 733 08 70
Farmácia 22 734 63 88
Junta Freguesia 22 734 27 10
Reg. Engenharia 22 734 20 23
Unidade de Saúde 22 734 50 01

Silvalde

Junta Freguesia 22 734 40 17
Unidade Saúde Marinha 22 734 31 01
Unidade Saúde Silvalde 22 734 36 42

Semanário Registado na Direcção-Geral de Comunicação Social sob o n.º 100594

DEFESA DE ESPINHO

Fundado em 27/Março/1932

PROPRIEDADE - EMPES - Empresa de Publicidade de Espinho, Lda.
Matriculada na Conservatória do Registo Comercial de Espinho sob o n.º 59, folhas 30 do livro C-1
Capital Social: 5.200,00 Euros
Contribuinte: 500 095 540

Administração
Fernando Cunha (gerente)
Joaquim Vasconcelos (gerente)

Detentores com mais de 10% do capital
Solverde - Soc. de Investimentos Turísticos da Costa Verde, Lda.

Direcção
Lúcio Alberto
Email - lucio.alberto@mail.telepac.pt

Redacção
Manuel Proença
Sandra Soares

Colaboradores
Carlos Salvador, João Lima, Micaela Santos e Vítor Lancha.

Colunistas
Adérito Santos; Agostinho Almeida; António Duarte Estêvão; António Regedor; Dagmar Lourenço (Brasil); Jorge Madureira; José António Ribeiro; José Domingues; Luis Madureira; Manuel Sancebas; Maria Fernanda Barroca; Maria Helena Vasconcelos; Mário Frota; Marta Feijó e Napoleão Guerra.

Departamento de Produção

António Guerra

Publicidade
Joaquim Natário

Secretaria de Administração e Redacção
Cristina Fonseca e Fernanda Oliveira

Serviços Administrativos e Publicidade
Av.ª 8, 456 - 1.º andar - Sala R
Ap. 39 - 4501-853 ESPINHO Codex
Telef. / Fax: 22 734 15 25
Email-empes@sapo.pt

Departamento de Redacção

Av.ª 8, 456 - 1.º andar - Sala H
Ap. 39 - 4501-853 ESPINHO Codex
Telef. / Fax: 22 734 15 25
Email-defesadeespinho@mail.telepac.pt

Impressão
NAVEPRINTER - Indústria Gráfica do Norte, SA - E.N. 14 (km 7,05)
Apartado 121 - 4471 MAIA Codex

Tiragem média
4.000 exemplares

Depósito Legal n.º 1604/83

Internet:
www.defesadeespinho.no.sapo.pt

Os textos (e ilustrações) de Opinião publicados nesta edição são da inteira responsabilidade dos seus autores, não vinculando, directa ou indirectamente, o cariz editorial e informativo deste jornal.

A Associação Comercial de Espinho vai estabelecer, no próximo mês, um protocolo com um instituição bancária, "de renome na praça", para que seja criada "uma linha de crédito para todos os nossos associados que necessitem de ajuda para resolver os problemas com que se têm deparado".

Pela voz do seu presidente José Aleixo, a Associação Comercial de Espinho mostra-se, assim, preocupada com a situação económica no

concelho de Espinho, mas "é uma situação que não se passa só em Espinho", porque "tenho tido a oportunidade de falar com inúmeros companheiros meus de outras associações

comerciais e a situação e as preocupações são as mesmas."

Relativamente às obras de requalificação urbana que na cidade de Espinho decorrem:

"Não atribuo todas as res-

pensabilidades da situação do comércio local à realização das obras. No entanto, reconheço que têm de alguma forma condicionado o negócio. É uma fase extremamente complica-

da para o comércio geral. A Associação Comercial de Espinho está atenta às dificuldades e preocupações dos seus associados, pois temos já conhecimento que há empresários que

têm tido inúmeras dificuldades para pagar os vencimentos. É uma situação que nos deixa mesmo muito preocupados."

Aproveitando a oportunidade, José Aleixo refere:

"Gostaria de deixar uma palavra de incentivo a todos os comerciantes de Espinho, dando-lhes confiança, porque estou esperançado que o futuro próximo possa ser benéfico para todos."

João Limas

Ajuda (em Julho) para os comerciantes

Associação Comercial cria linha de crédito



OPINIÃO

NOTAS DE POUCA MONTA

António Duarte Estêvão

O "veredicto" dos indecisos

Homem, que seja indeciso,
Faz como faz o meu bem!...
Se lhe moem o juízo
Manda, na hora, este aviso:
- Não há nada p'ra ninguém!

Quem na vida, é indeciso,
É destemido, também.
No momento mais preciso,
Com saber ou de improviso,
Revela a força que tem!

Todos nós sabemos que, nos últimos anos, quão grandes foram os progressos da cirurgia oftalmológica. Lentamente foram desaparecendo os míopes, os invisíveis provenientes das cataratas e do glaucoma e, entre muitos outros, também, os do estrabismo.

Há duas semanas atrás, abordando o tema da solidão, disse a um ilustre amigo que dois mancos defendiam-se melhor do que um só, explicando a razão por que "mais faz quem quer do que quem pode". O meu interlocutor, corroborando a minha afirmação, disse-me que tinha visto, em Fátima, uma cena que lhe deu para pensar: um cego a empurrar um carrinho de deficiente. Desta maneira, o deficiente era o volante e o cego era o motor e os dois completavam-se, para que pudessem vencer os obstáculos e alcançar o seu destino!...

A propósito, recordo um velho amigo, que mal enxergava as pessoas através de grossíssimas lentes, conhecidas por "cus de garrafa", que me chamou, à distância, no corredor dos camarotes do nosso Espinho!...

Muito admirado, pensei, com os meus botões ou o Zé é "bruxo" ou alguém lhe está a soprar ao ouvido: - Olha!... Vem aí o Toninho Duarte!...

O visado, que motivou o meu espanto, disse-me ter sido operado por um médico de Espinho, depois de ter consultado "meio mundo"!... Estava-se, portanto, no princípio do fim da

miopia, mercê dum inovador processo cirúrgico.

Do mesmo modo, já vai longe o tempo dos estrábicos, também conhecidos por vesgos e como indivíduos que "olhavam contra o governo"!

Na realidade, os vesgos são cada vez menos e os que olham contra muitos governos, por essa Europa fora, são cada vez mais!

Explica-se, portanto, em democracia, que "ser do contra" não quer dizer que seja necessário recorrer aos serviços dum oftalmologista.

Tenho um sócio que diz, muitas vezes, "a barriga manda a perna" e recordo também outro ditado semelhante "a barriga não tem ouvidos"!... Dai que, perante muitos contratempos na vida, a cabeça deixa de ser o comando de todas as operações e passa a ser a barriga a admitir a hipótese, às vezes, vaga, lírica e irreal, que só novos ventos poderão amainar tempestades e carências.

Depois, quando a barriga manda, os ouvidos não escutam e o cérebro faz ofício de corpo presente, tenta-se fechar a porta da incredulidade e abrir a janela da esperança!

Os resultados das eleições estão, na maioria das vezes, nas mãos dos "flying-voter", dos indecisos que, através dos democráticos "papelinhos" dentro ou fora das urnas, manifestam o seu estado de espírito, o que lhe vai na alma!

Escola Secundária Dr. Manuel Gomes de Almeida
Espinho

Ano Lectivo 2004/2005

Novos Currículos do Ensino Secundário

Ensino Diurno e Ensino Nocturno

• Cursos Científico-Humanísticos:

- Ciências e Tecnologias
- Ciências Sócio-Económicas
- Ciências Sociais e Humanas
- Artes Visuais

• Cursos Tecnológicos:

- Informática
- Electrotecnia e Electrónica
- Administração
- Ordenamento do Território

Reunião de Esclarecimento
aberta a todos os interessados:
6 de Julho, 18h30,
no Polivalente da Escola

Tel: 227340580 - Fax: 227346804 - esmga@sapo.pt - www.esmga.net



Almoços Buffet de Verão

Summer Buffet Lunches

Segunda a Sábado Monday to Saturday		Domingos e Feriados Sundays and Holidays	
Buffet de saladas <i>Salads buffet</i>	Buffet de Verão <i>Summer buffet</i>	Buffet de Domingo <i>Sundays Buffet</i>	
Pão e manteiga Buffet de saladas Carnes frias Sobremesa	Bread and butter Salads buffet Assorted cold meat Dessert	Pão e manteiga Sopa Prato quente Buffet de saladas Carnes frias Sobremesa	Bread and butter Soup Fish or meat course Salads buffet Assorted cold meat Dessert
€ 9,00 p/p	€ 12,00 p/p	€ 15,00 p/p	

Jantar Buffet

Buffet Dinner

a partir de 11 Junho diariamente
starting daily on the 11th of June

...Écran Gigante durante os Jogos do Euro 2004!
...Big Screen during the Euro 2004 Games!

Composição do buffet / Buffet composed by

Restaurante "Terraço Atlântico" "Terraço Atlântico" Restaurant (1º Piso / 1st floor - 19h30 às 22h00)	Pão e manteiga Creme ou Sopa Prato de peixe Prato de carne Buffet de saladas Buffet carnes frias Doces variadas Frutas laminadas
	Bread and butter Cream or Soup Fish course Meat course Salads buffet Assorted cold meat Assorted pastry Fruits

€ 25,00 p/p

Também poderá assistir aos jogos das
5:00 PM em écran gigante no Golf Bar - 1º Andar
You can also watch the games at 5h00pm
in Golf Bar - 1st floor



PRAIAGOLFE hotel
 ★★★
 O Atlântico mesmo Aqui.

Rua 6 - 4500-357 Espinho - Portugal
 Tel. +351 227 331 000 - Fax +351 227 331 001
 reservas@praiagolfe.com - www.praiagolfe.com

Paulo Pinho, na última conferência do PDM

“Não vejo uma razão para justificar a actual localização do estádio”

Na última conferência (de um ciclo de cinco) dedicada ao PDM, que tinha por tema o ordenamento do território, o responsável pela equipa que está a preparar a revisão do PDM voltou a reiterar algumas das ideias defendidas ao longo das restantes conferências, referindo-se ao rebaixamento da linha, à possível deslocação do parque de campismo para a zona sul da cidade e à retirada do campo de futebol do Sporting de Espinho da beira-mar como grandes oportunidades de requalificação dessas zonas.



Sandra Soares

Na última conferência, de um ciclo de cinco, dedicada ao PDM, o responsável técnico pelo processo de revisão, Paulo Pinho voltou a lembrar que os trabalhos do PDM espinhense foram desenvolvidos numa lógica “não de prever, mas preparar o futuro”.

Ao apresentar de forma breve os documentos que integram o PDM e sendo este um documento que visa o ordenamento do território, na conferência subordinada a este tema o técnico acabou por efectuar um resumo dos vários assuntos que foram sendo abordados e discutidos nas outras conferências.

O PDM é condicionado por um conjunto de restrições relacionadas com a legislação nacional e que se aplicam no âmbito local, onde cabe a localização das vias de comunicação,

infra-estruturas de água e saneamento, a reserva ecológica, a reserva agrícola, entre outros factores.

Ao nível das vias de comunicação, existe uma situação que ainda não se encontra definida e que poderá afectar o PDM, embora Paulo Pinho acredite que tal não venha a acontecer. Trata-se do traçado do TGV que, em princípio, deve passar na fronteira com Santa Maria da Feira.

No âmbito do desenho das reservas ecológica e agrícola a equipa do PDM não tem grande autonomia tendo de respeitar o desenho nacional. De qualquer forma, ao nível da reserva agrícola foi analisado o que havia sido feito no anterior PDM e apenas corrigidos pequenos erros com a desafecção de duas ou três áreas, sendo a mais significativa no Parque da Cidade.

Ao nível da reserva ecológica, ela situa-se sobretudo junto

às três ribeiras e no litoral. A opção tomada passa por manter o existente mas, em virtude da equipa técnica considerar que a protecção às linhas de água não é a mais adequada, a reserva ecológica será aumentada, embora não de forma significativa, uma vez que esse aumento visa apenas a protecção contínua das ribeiras e a consolidação do parque da cidade. A ideia final passa por criar uma ligação entre o parque da cidade e a zona litoral através da criação de corredores verdes ao longo das ribeiras.

A mancha maior da reserva ecológica situa-se a poente do caminho-de-ferro e a sul da cidade, área já anteriormente referida como tendo grandes potencialidades turísticas, complementares às oferecidas pelo parque da cidade, depois de resolvido o problema da localização do núcleo habitacional da Praia de Paramos.

Aliás, outro dos constrangimentos do PDM é o POOC (Plano de Ordenamento da Orla Costeira) que será revisto em breve, mas que tem de ser praticamente transcrito para o PDM.

Construção intensiva “só na cidade”

Segundo Paulo Pinho, com este PDM pretende-se “criar condições para fazer da cidade um pólo de atracção do desenvolvimento, criando condições para que os núcleos das freguesias possam, progressivamente, adquirir autonomia”.

Para alcançar estes objectivos, o PDM propõem construção intensiva apenas no centro da cidade (rés-do-chão mais dois), uma taxa de edificação média nas zonas limítrofes à cidade e nos núcleos das fre-



OPINIÃO

VARANDA SOBRE O UNIVERSO

Adérito Santos

Europa! Que mapa é este?

“A liberdade da irresponsabilidade, não é Liberdade, mas sim libertinagem” – Kant

Nada disso, não estou a passar um *atestado de menoridade* aos portugueses, ao colocar esta pergunta.

Tudo terá essencialmente a ver, com o nível de abstenção verificado nas recentes eleições para o Parlamento Europeu.

Mas, eu insisto, será que uma grande maioria dos meus lusos concidadãos, saberá distinguir o novo *desenho* da Europa onde nos inserimos? E, a *arquitectura* para uma Europa a 25, todos a conhecem?

Bem, ao que justamente me parece, nem só muito do povo português desconhece o novo formato da União Europeia alargada, como também há muito alheamento em tornos destas problemáticas europeias. Claro, se assim não fosse, teríamos mais pessoas a votar.

Pouco interessará, agora à posteriori, dissecarmos as ver-



dadeiras causas de tanta abstenção e algum desinteresse de muitos cidadãos.

Só que, os perigos resultantes do aparente desencanto e alheamento pelas verdadeiras causas políticas que interessam a Portugal, continua a pairar no espectro da distraída sociedade

civil, que todos nós compomos.

Quem *distrai* os portugueses do *essencial*, tentando *apocenta-lo* (os média, também ajudam a isto) com tanto *acesório*, sem interesse para o desenvolvimento sustentável?

Portugal é mesmo só, “Euro 2004”, caso “Casa Pia” ou o “Apito Dourado”? E, questões mais bem importantes, como por exemplo, as consequências para Portugal com o alargamento da União Europeia para 25 países? E, a nova Constituição duma Europa cada vez mais federada, será benéfica para nós? Já pensaram todos os portugueses, sobretudo os abstencionistas, qual a importância de Bruxelas tomar conta dos Planos e Orçamentos nacionais?

Já que muitas pessoas andam com a *mania* das bandeiras à janela ou nas varandas, pergunto eu, o que esperar da nossa coesão face a uma Europa globalizada, quando nós nem sequer nos preocupamos em defender bem os dois únicos sinais de soberania que temos: a *Lingua camoniana* e a *nossa cultura lusitana*?

A propósito de bandeiras, também tenho o direito de pensar que, esta atitude quase colectiva, futuramente em nada irá alterar, o sentimento e o comportamento do povo, quanto ao modo como pensa ou não, como diz ou não, como age ou não, no tocante às matérias mais importantes que lhe irão ditar o modo de vida no contexto das suas comunidades onde se inserem.

E, ainda mais sobre esta particular singularidade em cima do Euro 2004. Se, ao invés de ajudarmos os países que têm mão-de-obra escrava, e fazem dumping, nós mostrássemos prioritariamente, que queremos, na verdade, ajudar a nossa indústria têxtil, planeando e programando a tempo e horas, as bandeiras *made in Portugal*, para depois serem vendidas a todos nós? Quem deveria estar atento a isto? Obviamente os responsá-



“Balanço positivo” de Rolando de Sousa e Paulo Pinho Consulta pública em breve

Terminaram as conferências que visavam elucidar os espinhenses daquilo que vai ser feito relativamente à revisão do Plano Director Municipal.

Vários especialistas das mais diversas áreas aborda-

das marcaram presença na cidade de Espinho para falarem um pouco deste importante documento.

Rolando de Sousa, vereador da Câmara Municipal de Espinho e moderador nas cinco sessões, referiu:

“Nós pensamos que a participação das pessoas é muito importante nesta discussão da revisão do PDM, pois este PDM vai funcionar durante dez anos e vai condicionar a vida das pessoas e vai contribuir para o desenvolvimento sustentável do concelho. Tivemos belíssimas sessões com participantes muito interessados e com questões muito importantes que foram levantadas. O balanço é extremamente positivo. Vamos querer e gostar que as pessoas continuem a participar, pois trata-se de um instrumento que em termos urbanísticos vai reger o nosso concelho.”

Também o coordenador da equipa que efectua a revisão do PDM estava satisfeito com os resultados das conferências:

“Fico francamente satisfeito porque reparei que desde o início tivemos uma grande afluência de público. O nível do debate foi bastante elevado. Eu fiquei admirado



com as questões que nos colocaram. Agradou-me também o facto de não terem aparecido pessoas a querer tirar aproveitamento político destas conferências. Foi um início para as pessoas ficarem avisadas que está aí a revisão do Plano Direc-

tor Municipal e com estas conferências ficaram com mais dados para a discussão pública.”

Paulo Pinho adiantou ainda que “o próximo passo é terminarmos a fase formal da elaboração do Plano Director Municip-

pal; vamos ter mais algumas reuniões com a comissão de acompanhamento e vamos limar algumas arestas em situações técnicas e depois será aberta a fase de consulta pública.”

João Limas



guesias (rés-do-chão mais um ou dois), havendo necessidade de controlar a construção fora destes espaços, até porque “as perspectivas de crescimento demográfico de Espinho não são elevadas”.

O PDM inclui uma série de relatórios técnicos e cartas complementares sobre questões específicas, entre elas, a carta do património, que visa a defesa do património arquitectónico e arqueológico e Paulo Pinho explica que, embora em Espinho não haja nenhum edifício património nacional, tem alguns valores arquitectónicos, pelo que, com a carta pretende-se cartografar a situação e prever futuras intervenções. Existe também o Castro Ovil.

Estão ainda a ser efectuadas: a carta do equipamento escolar; a carta de ruído onde não se regista nenhuma situação com gravidade, estando a

única situação mais séria (passagem dos comboios) em vias de resolução; a carta de risco de incêndio que também não regista situações graves até porque a área florestal é pequena.

Uma outra carta a que Paulo Pinho deu destaque foi a das unidades operativas de planeamento e gestão, sublinhando que há zonas em Espinho onde não é necessário intervir pois estão devidamente estruturadas e urbanizadas, mas outras ou estão insuficientemente estruturadas ou necessitam de uma reestruturação. Estas são unidades a tratar de forma mais pormenorizada posteriormente, mas para as quais o PDM já dá orientações.

O espaço entre a câmara e o Centro Múltiplos é uma das zonas a ser tratada tendo em conta as infra-estruturas já existentes (Câmara, tribunal, Múltiplos) e as que vão apa-

recer nesse local (biblioteca e parque de estacionamento subterrâneo).

Na beira-mar, a cidade terá a “oportunidade notável de transformação da zona libertada pelo rebaixamento da linha férrea e neste PDM a frente urbana (esplanada) também terá de ser pensada de forma mais ambiciosa para sul do casino, sendo a retirada do campo de futebol particularmente importante”. Aliás, em relação ao campo de futebol e respondendo a uma pergunta levantada pelo público, o técnico não vê “uma única razão que justifique a actual localização do estádio”.

O vale da Ribeira do Mocho também é uma área a requalificar, podendo beneficiar com a transferência do Parque de Campismo para a zona a sul da cidade.

A zona limite entre Espinho e Anta é um “desafio de edificação”.

Apelo à participação na consulta pública

Entretanto, como ocorreu nas restantes conferências subordinadas ao tema do PDM, foram convidados dois especialistas para falarem do tema em discussão. O primeiro a intervir na passada quinta-feira foi Mário Trindade, licenciado pela Escola Superior de Belas Artes do Porto, que vem desenvolvendo uma intensa actividade profissional nos domínios da arquitectura e do planeamento urbano.

O segundo orador foi Brandão Alves, licenciado em arquitectura, mestre e doutor em Planeamento Regional e Urbano (IST), é professor auxiliar na secção de Planeamento do Território e Ambiente do departamento de engenharia civil da FEUP e membro da sua comissão exe-

cutiva. A sua actividade profissional reparte-se entre a arquitectura e o design, o planeamento e o desenho.

Os dois especialistas abordaram questões relacionadas com a elaboração de um PDM e a sua importância para o ordenamento territorial de um concelho. Mário Trindade centrou-se em aspectos mais ligados com a oportunidade que um “governo centralista” decidiu atribuir por decreto aos municípios. Já o segundo orador deu a conhecer algumas das directrizes que ele considera fundamentais na elaboração de um PDM que tem por missão ‘criar’ urbanidade.

Segundo Brandão Alves, “num PDM não cabe a definição de pormenores, mas de indicar soluções para que a estrutura da cidade seja capaz de criar urbanidade respeitando o confronto entre coerência e diferenciação”,

dois princípios que, a par com integração urbana e a relação entre componente básicos e estruturas urbanas, são fundamentais na elaboração destes documentos.

No final das intervenções dos convidados e sendo esta a última de um ciclo de cinco conferências dedicadas ao PDM, o vice-presidente da autarquia espinhense, Rolando de Sousa, enquanto vereador do urbanismo responsável pelo acompanhamento do processo de revisão do PDM lembrou que estas conferências tinham por objectivo “promover a participação ampla da população e das instituições de Espinho no processo de consulta pública da revisão do PDM que se vai agora iniciar”.

O autarca deixou ainda a novidade de que as intervenções dos oradores convidados para as cinco conferências serão publicadas em livro.



veis pelo marketing do evento. Talvez, porque esta pseudo atitude nacionalista, me tenha passado ao lado.

Afinal, terá sido a abstenção quem ganhou as recentes eleições europeias e, as primeiras ilações, é que continuamos a ser uma Nação *su generis*, que não se importa que outros decidam por nós, o que só a nós diz respeito. A liberdade que adquirimos com o 25 de Abril diz que devemos votar. O acto de votar é uma atitude responsável de quem sabe interpretar bem, o que é o direito da cidadania e o significado da verdadeira Liberdade. Quer dizer, quem é avesso a eleições, continuará amarrado a ideias contrárias aos valores democráticos, que em nada contribuem para o Desenvolvimento sustentado; e, esta *batalha*, é tarefa de todos, e não só de quem vota. Eu sei que não é obrigatório votar, mas porque há depois tanta gente a discordar dos políticos e da forma como estes governam Portugal?

A propósito, quem não votou nas últimas eleições para o Parlamento Europeu, terá pensado que, com essa atitude, estaria a *castigar* os políticos, ou a julgar que esta *porcaria* das eleições é unicamente para os *tachistas* que vivem da política? Ou será que, o que se irá passar na Europa alargada por ora 25, não interessará mesmo nada, para quem não votou? Então, os que tiveram opções no momento do voto, é quem devem resolver os problemas dos que têm aversão às eleições?

Cabe-me também, tecer alguns comentários sobre o papel dos governantes e dos principais responsáveis dos vários partidos políticos, e até dos *média*, durante a campanha para as últimas eleições europeias.

Será que os responsáveis pela *coisa pública* e os dirigentes partidários, com ajuda da comunicação social, terão explicado bem o que estava em causa nestas eleições para o Parlamento Europeu?

E, não terá havido a costumada tentação para distrair e entreter os portugueses para o *accessório*, deixando para trás o que deveria ser tratado, como a obrigatoriedade responsável de passar a mensagem para o povo, sobre a importância do voto no contexto da Nova Europa dos 25?

Porque razão, os partidos políticos, sobretudo os oposicionistas do Governo, se preocuparem mais em tratar de temas nacionais, em vez de falarem na importância da necessidade dum reforço do *peso* de Portugal junto do Parlamento Europeu?

Não acham, os responsáveis partidários de que, alguns aspectos da campanha, terão traduzido ideias mediocres e de *lavagem de roupa suja*?

Quer dizer, enquanto os portugueses se digladiam e se distraem no período da campanha eleitoral, os *lobbies* em Bruxelas cozinham a nova Constituição Europeia, que vai ser também a nossa cartilha de orientação política, quer gostemos ou não do seu conteúdo.

Somos na realidade, na minha realista perspectiva, uma Nação sem um objectivo global relativamente aos grandes temas europeus. Agarramo-nos, por vezes, a coisas mesquinhas e pouco interessantes, para o resultado final que, deverá sempre traduzir um apoio ao crescimento económico do País. O que verificamos, é que muito boa gente, entra na onda dos *distraindos* e gosta de de, ouvir e ler a comunicação social a falar de pedofilia, do mundo do futebol, das vedetas das telenovelas, dos casamentos reais ou do *jet set*, etc.

Infelizmente, tanto o nível cultural como o apego à defesa da nossa Língua, tem patamares muito baixos, entre uma grande camada de portugueses. Talvez, esta seja a principal causa, porque muitas pessoas se continuam a distrair com coisas fúteis e, a não dar importância *àquilo* que é importante na gestão da sua qualidade de vida a que tem direito. E, mais grave, está-se a deixar uma pesada herança para gerações vindouras.

Gosto de lembrar, um ponto essencial que defenderei sempre: apostar na Educação é ganhar o futuro. Respeito quem discordar, mas até hoje, sinto que devo lutar por este desígnio nacional.

Escrevi este artigo antes da partida de futebol Portugal vs. Espanha. Não irei alterá-lo depois de saber o resultado da contenda ibérica. Aproveito a oportunidade, para lembrar que, ao contrário dos que se lembram constantemente da *padeira de Aljubarrota*, eu penso que, devo referir a importância dum *bloco ibérico* em Bruxelas, que possa resolver favoravelmente os nossos problemas, mesmo que aliados a Espanha. Alguém já terá pensado que o bloco franco-alemão irá facilitar em questões da distribuição de verbas comunitárias?

Não esquecermos que, diante duma Europa Federal, a Península Ibérica é uma região, e que será tratada como tal, com o peso demográfico ser uma mais-valia dos países, em matéria de votações ou na constituição de *grupos de pressão*.

Com estes meus raciocínios, julgo ter dado uma *achega* positiva, aos portugueses que, costumada e teimosamente, não votam em eleições. Duma vez por todas, temos que assumir responsabilidades e ninguém se deve julgar *apolítico*. A desculpa esfarrapada de não votar porque não gostam da política, não é mais que um complexo de superioridade relativamente ao direito de cidadania, que apela sempre à participação activa na melhoria da Comunidade.

Não quero deixar recados, em particular. Mas, se a Constituição europeia tem poderes jurídicos sobre as constituições dos 25 países e, por outro lado, os Parlamentos nacionais ou referendos convocados para o efeito, terão que ratificar a Constituição europeia, porque não criar, desde, já um gabinete que se encarregue de explicar aos portugueses, quais os objectivos globais daquele importante instrumento político-social da União Europeia?

Em Paramos Assembleia de Freguesia

A Assembleia de Freguesia de Paramos, presidida por Joaquim Meneses Cardoso Ferreira, reúne pelas 21.30 horas da próxima quarta-feira, no Salão Nobre da Junta, com a seguinte ordem de trabalhos:

Aprovação da acta da sessão anterior, período de antes da ordem do dia, assuntos de interesse para a freguesia.

Bombeiros Voluntários de Espinho Cursos de formação

Os Bombeiros Voluntários de Espinho estão a promover cursos gratuitos de formação em inglês e primeiros socorros para os seus associados, estando as inscrições abertas até ao próximo dia 30 de Junho na secretaria da corporação.

Para terem acesso a estes cursos, com módulos de 30 horas cada um, basta ser sócio efectivo dos Bombeiros Voluntários de Espinho, estar no activo e fazer descontos para segurança Social, ter residência na Grande Área do Porto.

Assembleia Velhas Guardas dos Bombeiros

As Velhas Guardas dos Bombeiros Voluntários da Cidade de Espinho vão reunir pelas 10.30 horas do próximo domingo, em Assembleia Geral, para votarem a proposta da Direcção da elevação de Olga Duarte a sócio benemérita da instituição.

Será ainda discutida e votada a acta da sessão anterior, assim como outros assuntos de interesse para a associação.

Novo espectáculo do TPE 'A Nau Catrineta'

O Teatro Popular de Espinho (TPE) – Cooperativa Nascente estreia um novo espectáculo no próximo sábado pelas 21.30 horas, no seu auditório, apresentação que se vai repetir pelas 16 horas de domingo e novamente nos dias 2 e 3 de Julho pelas 21.30 horas.

A encenação de 'A Nau Catrineta', texto bem conhecido do Romanceiro Popular, é da responsabilidade de Cátia Barge e Marlene Pinto, duas jovens que já integram há alguns anos o elenco do TPE, mas que vivem agora a sua primeira aventura no mundo da encenação.

Agraciado com a medalha de mérito em ouro, no Dia da Cidade, César Soares, nascido no lugar de Monte Moção da freguesia de Santa Eulália, concelho de Arouca, em 28 de Maio de 1937, emigrou para o Brasil em 1956, dedicando-se distintamente a diversos ramos de actividade empresarial.

Entre outros títulos sociais, é sócio e grande benemérito do Arouca Barra Clube (do qual é director, depois de ter exercido os cargos de vice-presidente e presidente) e associado benemérito da Casa de Espinho (onde já foi presidente do conselho deliberativo). É presidente da delegação da Federação de Folclore Português, recebendo diversos grupos e ranchos, entre eles: Grupo Recordar é Viver de Paramos, Semente de Anta e Rancho Nossa Senhora dos Altos-Céus.

César Soares,
natural de Arouca
e radicado no Brasil

"Espinho é uma das cidades portuguesas que nos últimos anos mais evoluiu"

Lúcio Alberto

Revelando modéstia, não evidenciando, diplomaticamente, o seu contributo em prol dos idosos espinhenses que têm desfrutado de passeios ao Brasil,

no âmbito do programa que a Edilidade de Espinho tem encetado nos últimos anos, César Soares sintetiza assim a sua relação com o município de Espinho:

"Antes de ir para o Brasil já conhecia Espinho. O meu avo

tinha uma irmã cá em Espinho e, por isso, eu vinha algumas vezes cá. Eu residi muito perto da Casa de Espinho no Rio de Janeiro, tendo mesmo participando em órgãos deliberativos (directivos). Conheci o presidente da Câmara Municipal de Espinho através do folclore e daí nasceu uma relação de amizade."

E quanto à cidade de Espinho...

"Vejo a cidade de Espinho como uma grande cidade. Penso que foi das cidades portuguesas que nos últimos anos mais evoluiu. É uma cidade limpa. O trabalho político aqui feito nos últimos anos tem dado frutos. É uma cidade muito conhecida no Brasil, quer pelo folclore quer pelos políticos que lá vão, nomeadamente o presidente Mota. Não sei mesmo pelo que é mais conhecida, se pelo folclore ou pelas viagens do presidente."

E do outro lado do Atlântico...

"A cidade de Espinho tem mais visibilidade no Rio de Janeiro. Espinho tem lá uma representação, uma casa que dentro das suas possibilidades divulga o que se passa em Espinho."

César Soares não esquece, todavia, a sua terra natal:

"Arouca é diferente. É uma cidade mais pequena, mais pobre. As coisas lá são mais difíceis, a população não é tão

grande como isso, os recursos são menos. É uma terra boa que preserva a natureza. Arouca também é uma cidade muito conhecida no Brasil, quer pela Casa de Arouca quer pelo Arouca de São Paulo. Eu diria mesmo, a cidade de Arouca é talvez a cidade portuguesa mais conhecida no Brasil..."

Recuando no tempo...

"Na minha época as condições em Portugal eram outras. Se Portugal fosse no dia de hoje o que era na altura em que eu fui para o Brasil, eu iria para o Brasil. Talvez hoje com as realidades dos dois países eu teria que pensar."

Sinais dos tempos, pois...

"Os brasileiros têm vindo muito para Portugal à procura de emprego, pois os ordenados em Portugal relativamente aos do Brasil são bem mais altos."

E numa nota final, as conjunturas (cariocas) de outra e da actualidade da Casa de Arouca e da Casa de Espinho:

"A realidade actual é muito diferente da que era vivida na altura em se fundou a Casa de Arouca e a Casa de Espinho. Hoje, as pessoas têm uma mentalidade diferente. Hoje existe televisão, um factor que impede que as pessoas se reúnam à noite; era nessas reuniões à noite que as coisas iam surgindo. O que se fez alguns anos atrás hoje não era possível fazer-se."



BUMP apresenta CD 'Viagem Musical'

A BUMP – Banda União Musical Paramense apresenta amanhã à noite o CD que gravou recentemente, intitulado 'Viagem Musical', numa cerimónia que incluirá um pequeno concerto da banda, a apresentação oficial do trabalho realizado, terminando com um porto de Honra.

A cerimónia começa pelas 21.45 horas na sede da colectividade.

Com jogos populares

Piquenique da APAM

No âmbito das comemorações dos seus 30 anos, a APAM – Associação Portuguesa de Artes Marciais realiza no próximo domingo o seu piquenique anual, com início marcado para as 10 da manhã, no Centro Luso-Venezolano.

Durante o piquenique decorre o Torneio de Jogos Populares que inclui malha e sueca, contando com equipas representativas das cinco freguesias do concelho.

"À descoberta de Portugal" – exposição

Centro Social de Paramos em festa

Tal como já vem sendo hábito, o Centro Social de Paramos irá realizar a sua exposição anual, este ano subordinada ao tema "À descoberta de Portugal".

Nesta mostra estarão representadas todas as valências da instituição, que darão a conhecer através desta, o trabalho realizado ao longo de todo o ano lectivo. Pelo que conseguimos apurar as actividades serão bastante diversas, fazendo parte do programa jogos tradicionais, uma mostra gastronómica, exposição/venta de trabalhos realizados pelos utentes, entre outras.

A exposição terá lugar no edifício sede da instituição e será inaugurada no próximo dia 26, pelas 15 horas, prolongando-se ao longo de toda a semana no seguinte horário: dias 26 e 27, das 15 às 18h30; de 28 de Junho a 2 de Julho, das 10 às 12 e das 15 às 18 horas.

"O Centro Social de Paramos aproveita a oportunidade para convidar todos os interessados a visitar esta exposição, estando certo que todos os visitantes ficarão a conhecer um pouco melhor alguns locais do nosso país e a própria instituição através dos inúmeros trabalhos expostos, podendo também deliciar-se com algumas iguarias tradicionais."

José Gomes da Costa nasceu em Silvalde de há 62 anos. Frequentou a Escola Industrial e Profissional de Espinho onde tirou o curso industrial de serralheiro. A nível profissional, foi encarregado em várias empresas – fabricação de serrotes de corte rápido e uma outra de fabricação de moldes e injeção de plástico. Foi neste ramo que posteriormente se veio a estabelecer por conta própria. Entrou para os Bombeiros Voluntários de Espinho em 2 de Março de 1959, como aspirante. Posteriormente e por concurso de promoção, desempenhou os postos de bombeiro de 3.ª classe, bombeiro de 2.ª classe, bombeiro de 1.ª classe, subchefe e chefe. Por nomeação chegou a ajudante de comando e a 2.º comandante. Em 8 de Abril de 1991 acabou por chegar a comandante dos Bombeiros Voluntários de Espinho, cargo que actualmente desempenha. Entre os colegas da Zona n.º 3 Aveiro, foi nomeado por votação para comandante operacional da zona 3. Ultimamente foi eleito vice-presidente da Liga Portuguesa dos Bombeiros Voluntários Portugueses. Em termos associativos no concelho, é sócio da Santa Casa da Misericórdia e da Associação de Socorros Mútuos. Para além dos Bombeiros Voluntários de Espinho é também sócio dos Bombeiros Voluntários Espinhenses. A nível desportivo, praticou, na época 57/58, voleibol no Sporting de Espinho.

Comandante dos Bombeiros Voluntários de Espinho

“Em Espinho sinto falta de mais espaços verdes e de parques de estacionamento”



João Limas

– Como apresentaria o concelho a um amigo?

– Eu apresentaria o concelho de Espinho como sendo um concelho em que se vive em paz e segurança, onde se tem condições para viver com qualidade de vida.

– Quais os locais que frequenta no concelho?

– Frequento o quartel dos Bombeiros Voluntários de Espinho, a esplanada à beira-mar e em alguns eventos deslocamo-me à Nave Polivalente.

– De que sente falta em Espinho?

– Em Espinho sinto falta de mais espaços verdes e de parques de estacionamento.

– De que forma contribui para o dinamismo da cidade?

– Contribuo com a função que exerço nos Bombeiros Voluntários de Espinho.

– Que figura de Espinho destaca pela positiva? Porquê?

– Até abandonar as funções como pároco destaco o Padre Manuel, pois efectuou um trabalho notável na Paróquia de Espinho.

– Que figura de Espinho destaca pela negativa? Porquê?

– Não estou a ver nenhu-

ma. No entanto, destacaria se alguém impedisse o desenvolvimento de Espinho.

– Académica ou Sporting de Espinho?

– Penso que ambas as colectividades. Tanto o Sporting de Espinho como a Académica de Espinho têm o seu espaço na cidade. Gosto dos dois de igual forma. Um evidencia-se numas determinadas áreas e o outro noutras.

– Revele um momento marcante, pela positiva, da sua vida pessoal e profissional:

– A nível pessoal destaco o dia em que tive a oportunidade de me tornar bombeiro voluntário. A nível profissional destaco o sucesso que julgo ter tido enquanto industrial.

– Revele um momento marcante, pela negativa, da sua vida pessoal e profissional:

– A nível pessoal, o dia em que tive um acidente num incêndio florestal. Situação que me obrigou a ser hospitalizado para ser submetido a uma intervenção cirúrgica. A nível profissional, todos os atrasos a que fui sujeito relativamente ao pagamento de alguns clientes.

– O que espera do futuro?

– Espero essencialmente saúde até ao fim da minha vida.

Vende-se

2 apartamentos T3 novos

EM SANTA MARIA DA FEIRA

Na Rua dos Serralheiros, n.º 21 - 3.º andar

256 312 108 (Sr. Arménio) * 916 220 321 (Sr. Domingos)

CAFÉS

seleccionamos e torramos na nossa fábrica as melhores qualidades aos melhores preços

Casa Alves Ribeiro

Rua 19, 294 - ESPINHO

T2 - ESMORIZ (NOVOS)

Desde Euros 76.000,00

A 2 km da entrada IC1/A1.

Com lugar de garagem e arrumos.

Oferta de electrodomésticos.

Andar modelo mobilado.

96 240 55 15 / 256 754 354

Vende-se T1 - T2 - Espinho

A preços fantásticos

Rua 23 (ao Tribunal) e Rua 20 (Jto. Tourada)

Prontos habitar com elevador e garagem

Móv. coz. c/ electrodomésticos, banhos c/ móvel

Marque sua visita - Tlm. 96 417 7996 - 96 424 7676

VIVENDAS NOVAS

A PARTIR DE

29.000 c. = €145.000

Tipologias T3 e T4+1 c/ áreas cobertas de 280 m2, cave, rés-do-chão e 1.º andar, gar. p/ 4 carros, cozinha e copa mobilada (faia), óptimas salas, recup. de calor, suite, hidromassagem, aquec. e aspiração central, jardim/terreno. Boas áreas e óptimos acabamentos.

96.656.13.92 / 91.425.54.84

MORADIA LUXO

CENTRO DE S. M. DA FEIRA

Só 31.000 c. = €155.000

Tipologia T3, 300 m2 área coberta, cave, rés-do-chão e 1.º andar, garagem p/ 2 carros, sala 45 m2 (paredes em pedra), lareira, cozinha e copa, suite 30 m2 (tijolo de vidro), estores eléctricos, aq. central, hidrom., jardim, terreno, churrasq. Bonita arquitectura!

Lic. AMI 5783

CLINICA MÉDICO
LEOPOLDINA SANTOS TAVARES, LDA

Acordos : ACASA - CGD - MULTICARE

Rua 23, n.º 773 - 1.º Esq. -- 4500-277 ESPINHO

Telef: 22 732 41 21

Encetado no sábado um novo ciclo

PSD visita Associação de Socorros Mútuos de S. Francisco de Assis de Anta



O PSD de Espinho iniciou, no passado sábado, um programa de visitas a instituições e locais públicos, visando "um mais profundo conhecimento da realidade do concelho".

Pinto Moreira, presidente da Comissão Política concelhia do PSD explicou assim o objectivo dos social-democratas:

"Depois de termos lançado

o nosso ciclo de conferencias e dinamizado o nosso Gabinete de Estudos, cujo trabalho, a par da acção política nos órgãos autárquicos, se manterá, decidimos *sair à rua*, isto é, ver e ouvir pessoas e instituições com o objectivo de melhorar a nossa acção política e contribuir ainda mais para a resolução dos problemas da popula-

ção, que é o fim primeiro e último da nossa actividade."

Assim, no passado sábado, uma delegação composta por vários membros da concelhia laranja e pelos três vereadores municipais, Luís Montenegro, Correia de Araújo e Paulo Leite, visitaram a Associação de Socorros Mútuos de S. Francisco de Assis de Anta, sendo recebi-

dos pelo presidente e tesoureiro da Direcção, respectivamente, Manuel Rocha e Rosário Sousa.

Do programa constou uma visita às renovadas instalações da Associação, às obras de construção do novo equipamento de creche e actividades de tempos livres e uma reunião com os representantes da direcção.

No final, coube a Luís Montenegro fazer o balanço da jornada. O vereador começou por "felicitar a comissão política pelo dinamismo que está a imprimir à sua acção e, sobretudo, pelo facto de fora dos momentos eleitorais se empenhar em interagir com as pessoas e as instituições."

Sobre o que se viu e ou-

viu, o dirigente social-democrata, também deputado na Assembleia da República, afirmou:

"Esta é, em número de associados, a maior associação do concelho. Sendo uma instituição de carácter mutualista, quase centenária, alargou a sua acção humanitária para além do trivial e é hoje um importante centro de acção médica e social. É inegável o crescimento que tem tido nos últimos anos e é com muito bons olhos que constatamos a ambição de fazer ainda mais, num clima de responsabilidade e sustentabilidade. Julgamos que os serviços prestados, as valências já activadas e aquelas que o serão brevemente, a formação e a acção cívica e social da Associação, justificam cabalmente a atenção e o acompanhamento da administração pública. Estes exemplos não precisam de caridade (que é até ofensiva) dos órgãos públicos. Estes exemplos exigem uma atitude de parceria, reconhecimento e complementaridade descomplexada. Por isso, damos público testemunho do nosso apreço pela actividade da Associação de Socorros Mútuos de S. Francisco de Assis de Anta, e, como é nossa obrigação, contribuiremos e disponibilizamo-nos para prosseguir, acelerar e agilizar esses mecanismos de parceria, assim tratando do interesse de todos, ou seja, servindo as populações."



INSTITUTO DE INGLÊS DE ESPINHO

CURSOS INTENSIVOS DE VERÃO

NÍVEIS:

INICIAÇÃO (4.º ano)
ELEMENTAR
INTERMÉDIO
AVANÇADO
PARA ADULTOS

Para além dos níveis acima referidos haverá turmas de recuperação para alunos com dificuldades em acompanhar o seu nível no liceu (10.º - 12.º).

Inscreeva-se já!!!

Tel./Fax: 22 734 29 63 * E-mail: geral@institutodeingles.net



ASSEMBLEIA DE FREGUESIA DA VILA DE ANTA

Edital

GUILHERMINO PEDRO DE SOUSA PEREIRA, Presidente da Assembleia de Freguesia da Vila de Anta, faz saber que, em conformidade com o preceituado na Lei n.º 169/99, de 18 Setembro, realizar-se-á, no próximo dia **30 de Junho**, pelas **21.30 horas**, no Salão Nobre da Junta de Freguesia, a 2.ª Sessão Extraordinária desta Assembleia, com a seguinte **Ordem de Trabalhos**:

- 1 - Período de "Antes da Ordem do Dia";
- 2 - Apreciar informação escrita do Presidente;
- 3 - Aprovar 1.ª Revisão do Plano Plurianual de Investimentos e Orçamentos;
- 4 - Período de intervenção do público.

Vila de Anta, 09 de Junho de 2004

O Presidente da Assembleia,

a) *Guilhermino Pedro de Sousa Pereira*



SEJA
ASSINANTE DO

DEFESA DE ESPINHO

Nome

Morada

Código Postal

Junte a este cupão e até ao final do ano 2004 € 12 para o Continente e € 14 para o Estrangeiro e envie para:
Jornal "Defesa de Espinho" - Apart. 39-4501-853 Espinho Codex

PSP "apanha" assaltantes

Oito indivíduos foram identificados por agentes da Secção Policial de Espinho, pelas 3.30 horas da madrugada de domingo, numa artéria da cidade, na sequência do roubo de um relógio a um homem de 21 anos, empregado de construção civil.

Sete têm idades compreendidas entre os 16 e os 18 anos, sendo um electricista, dois sem profissão e os restantes estudantes; o outro é um menor de 15 anos, sem profissão. Residentes em diversas freguesias de Vila Nova de Gaia, "os suspeitos fizeram-se transportar, alternadamente, num veículo automóvel e num motociclo, para cometerem o ilícito criminal."

A vítima do crime, devido à agressão, sofreu alguns ferimentos, tendo recebido tratamento no Hospital de Espinho, mas sem necessidade de internamento.

No decurso da revista policial aos presumíveis assaltantes foi encontrado o relógio (que seria entregue ao seu legítimo proprietário), enquanto eram apreendidos diversos artigos e quantias em dinheiro, assim como o

Assaltado por oito e apenas por um relógio!

veículo automóvel com que se faziam transportar.

Após diligências foi ainda apurado que alguns artigos tinham sido furtados em Ovar, nomeadamente na zona do Furadouro.

No sábado, a PSP de Espinho deteve um vigilante, de 37 anos, foi detido por posse de 11 doses de heroína.

Entretanto, foram detidos um sucateiro (31 anos), um padeiro (27 anos), um cozinheiro (44 anos), e um carpinteiro (38 anos) por condução de veículo automóvel sem estarem devidamente habilitados para o efeito.

O mesmo sucedeu a um papelero (21 anos), por condução de ciclomotor sem se encontrar também devidamente habilitado.

Na semana passada registaram-se 16 acidentes, dos quais resultaram três feridos ligeiros.

No mesmo período foram processados 114 autos de contra-ordenação, por infracção às regras de trânsito.

Lúcio Alberto



Flashes

Na passada quinta-feira, ao início da tarde, nem a existência de semáforos preveniu o choque entre um ligeiro de passageiros e uma viatura pesada num cruzamento da Estrada Nacional 109 que, felizmente, só causou danos materiais e bastante confusão no trânsito

LABORATÓRIOS VÍDEO

GRAVAMOS DVD'S

SUAS CASSETES
VÍDEO VHS - V8
- SUPER 8MM

Contactos:

Telem: 918 735 306
962 788 407

24 horas por dia

Acompanhe a tecnologia
gravando em **DVD**

DEFESA DE ESPINHO

vende-se na
Papeleria

Ávila

(Rua 30/35)

ESCOLA SECUNDÁRIA DR. MANUEL LARANJEIRA



"Trinta anos a desafiar o futuro"

Ano lectivo 2004 – 2005

ENSINO BÁSICO

7.º, 8.º e 9.º anos – Ofertas específicas de formação

- Oficina de Teatro – Oferta artística nos 7.º e 8.º anos
- Tecnologias de informação e Comunicação – no 9.º Ano
- Línguas estrangeiras: Inglês, Francês e Espanhol
- Técnicas de pesquisa de informação

ENSINO SECUNDÁRIO

Todos os cursos científico - humanísticos (para prosseguimento de estudos): Ciência e Tecnologias, Artes Visuais, Ciências Socioeconómicas, Ciências Sociais e Humanas e Línguas e Literaturas

Cinco cursos tecnológicos: Acção Social, Desporto, Multimédia, Design de Equipamento e Marketing.

Actividades de enriquecimento curricular e ocupação de tempos livres

Promoção de Saúde e Primeiros Socorros, com o apoio dos BV. Espinhenses * Educação para a sexualidade, com o apoio do Centro de Saúde de Espinho * Despertar para a Música, com o apoio da Academia de Música de Espinho * Modos de Ver – Programa de educação para a arte * Programa de incentivo à leitura * Clube de Matemática * Oficina de Comunicação * Desporto Escolar * Andebol Feminino federado * Visitas de Estudo e deslocações a espectáculos (teatro, cinema, poesia, etc.) * Jornal e rádio escolar

Nova oferta para o Ensino Básico: Apoio no estudo e realização de trabalhos de casa com a presença de dois professores, todas as tardes, depois das aulas, mediante inscrição (grátis).

Dois novos Cursos de Educação e Formação (via profissionalizante com equivalência ao 9.º Ano, para maiores de 15 anos): Instalação e Reparação de Computadores e Hotelaria e Restauração

Contactos:

Tel.: 22 733 08 30

Fax: 22 734 41 91

E-mail: esmlaranjeira@telepac.pt

MINISTÉRIO DA EDUCAÇÃO
prodep
PROGRAMA DE DESENVOLVIMENTO EDUCATIVO PARA PORTUGAL

COMUNIDADE EUROPEIA
Fundo Social Europeu

ESCOLA SECUNDÁRIA DR. MANUEL LARANJEIRA

AOS PAIS E ENCARREGADOS DE EDUCAÇÃO
DE ALUNOS DO ENSINO BÁSICO

ESCLARECIMENTO SOBRE A MATRÍCULA
NO 7.º ANO DE ESCOLARIDADE

O Conselho Executivo da Escola Secundária Dr. Manuel Laranjeira foi recentemente surpreendido com o insólito facto de nos Boletins de Renovação de Matrícula postos à disposição dos Encarregados de Educação da Escola EB 2,3 Sá Couto, para matrícula no 7º ano de Escolaridade, esta Escola ser a única secundária de Espinho que não é expressamente referenciada.

Nesta circunstância, informa-se que a Secundária Dr. Manuel Laranjeira aceita, como habitualmente, matrículas para o 7º ano e terá todo o gosto em esclarecer qualquer dúvida que possa subsistir junto de algum Encarregado de Educação sobre esta matéria ou sobre qualquer outro assunto relativo à sua eventual opção pela matrícula nesta Escola.

A Secundária Dr. Manuel Laranjeira está em condições de assumir todas as garantias de trabalhar para proporcionar a todos quantos a procuram as melhores condições para o desenvolvimento dos seus projectos de formação e encara os contactos e a participação dos Encarregados de Educação como uma preocupação fundamental.

O Conselho Executivo

Exposição
de pintura

Espinho
"em brasa"
com as cores
do Brasil

A Câmara Municipal promove uma exposição de pintura do artista brasileiro Tito Lobo, que ficará patente ao público de 3 a 15 de Julho, no auditório da Junta de Freguesia de Espinho. Tito Lobo, desenhador, pintor, gravador, escultor e cenógrafo, nasceu na cidade paraibana de João Pessoa há 43 anos e tem participado em diversas exposições individuais e colectivas em diversas cidades brasileiras e no México, Japão, Holanda, Espanha, Reino Unido, Grécia, França e Áustria.

Quinze vezes agraciado com prestigiados prémios brasileiros e internacionais, é actualmente conselheiro do Clube de Gravura do estado de Paraíba e director de imprensa da Associação dos Amigos da Arte, Cultura e Meio Ambiente de João Pessoa.

No Multimeios

'O vingador'

A Sala Tempus apresenta, a partir de hoje e até quarta-feira, 'O vingador', película realizada por Jonathan Heinsleigh e protagonizada por Thomas Jane e John Travolta.

Este filme de acção relata o pesadelo do agente especial Frank Castle, que tinha uma família, uma vida estável e um emprego aventureiro, até que tudo lhe foi roubado, tragédia que o transforma num vigilante solitário, numa luta sem tréguas aqueles que se atravessaram no seu caminho.

As sessões regulares de cinema são apresentadas diariamente, excepto às segundas-feiras, pelas 17 e novamente às 22 horas. Esta semana e em virtude da realização do concerto de abertura do Festival Internacional de Música de Espinho no sábado, não haverá sessões nem neste dia nem amanhã, de forma a permitir a preparação da sala.

Ainda na Sala Tempus, o filme de grande formato "O Corpo Humano" é exibido todos os fins-de-semana e feriados, pelas 16 horas.

No âmbito da astronomia, o Planetário do Multimeios continua a apresentar aos fins-de-semana e feriados, duas sessões: "A zanga da lua" pelas 15 horas e "A volta do sol" duas horas depois, quem quiser aprofundar mais os seus conhecimentos nesta área pode inscrever-se no Clube de Astronomia e, mediante o pagamento de 25 euros mensais, terão acesso à realização de actividades lúdicas com forte componente educativa nesta área.

Na galeria do Multimeios está patente até dia 15 de Julho a exposição intitulada "A Anos-luz", onde se mostra os diferentes rostos que o homem tem atribuído ao Universo.

Sandra Soares

30.^a edição do FIME começa no sábado

Festival para os espinhenses

Com já vem sendo hábito, a 30.^a edição do Festival Internacional de Música de Espinho (FIME) tem um cartaz de luxo, abrindo com o concerto do conceituado pianista Grigory Sokolov (no sábado) e encerrando com a actuação da Orquestra Nacional do Porto (25 de Julho). Pelo meio, propostas variadas que visam agradar a diferentes públicos, com destaque para os três concertos destinados aos mais novos. O responsável pelo festival, Alexandre Santos, deixa o desafio aos espinhenses para que compareçam.

Sandra Soares

Segundo Alexandre Santos, a programação da 30.^a edição do FIME segue as linhas de programação dos anos anteriores, sendo difícil destacar um ou outro momento do festival, já que são todos de grande qualidade, embora em vertentes diferentes.

Assim, o responsável começa por destacar "a presença, como é habitual, de músicos de grande craveira internacional, como é o caso do concerto de abertura com o pianista Grigory Sokolov que esteve cá há dois anos atrás, volta este ano e sempre que esteja disponível para aceitar virá ao FIME, pois é um luxo poderemos ter em Espinho um pianista desta qualidade".

O concerto decorre a partir das 22 horas de sábado, no Centro Multimeios.

Outra artista de grande nível presente no FIME 2004 é Natália Gutman, "uma violoncelista que, em termos históricos tem o seu lugar entre os grandes" e que aí actuará a 18 de Julho.

Este ano, Alexandre Santos também destaca um núcleo de três concertos (nos dias 11, 16 e 17 de Julho) dedicado ao público mais jovem. E explica: "Os espectáculos são fundamentalmente pensados de forma a levar os mais novos a encararem o concerto de uma forma simples, que lhes é fami-

liar, retirando prazer de ouvirem música clássica. Mas apesar de dirigidos aos mais novos, podemos chamar-lhes concertos para a família".

Assim, dia 11 o concerto para canto, piano e encenação intitulado 'Animaluquices', é composto por canções dedicadas às plantas e aos animais de compositores consagrados. Quanto ao concerto de 16 de Julho tem o título de 'Ma Mère L'Oye' e é protagonizado pelos pianistas Fausto Neves e Pedro Burmester, não sendo um espectáculo puramente musical, mas acompanhado de encenação que apresenta estes dois pianistas de uma forma diferente.

O ciclo dedicado ao público mais jovem encerra com um concerto na Nave Polivalente que vai utilizar os recursos da casa. O espectáculo é apresentado pela Orquestra da Escola Profissional de Música de Espinho em co-produção com o grupo de percussão Drumming e vai explorar a percussão em vários contextos.

O programa do FIME 2004 é complementado por dois concertos de música barroca. O primeiro, do Remix Orquestra (2 Julho) que irá decorrer na Igreja Matriz de Espinho e o segundo do 'Le Poème Harmonique', um grupo francês que vem pela primeira vez a Portugal, apresentando-se na sua formação de quarteto.

O festival começou por ter uma forte vertente de música

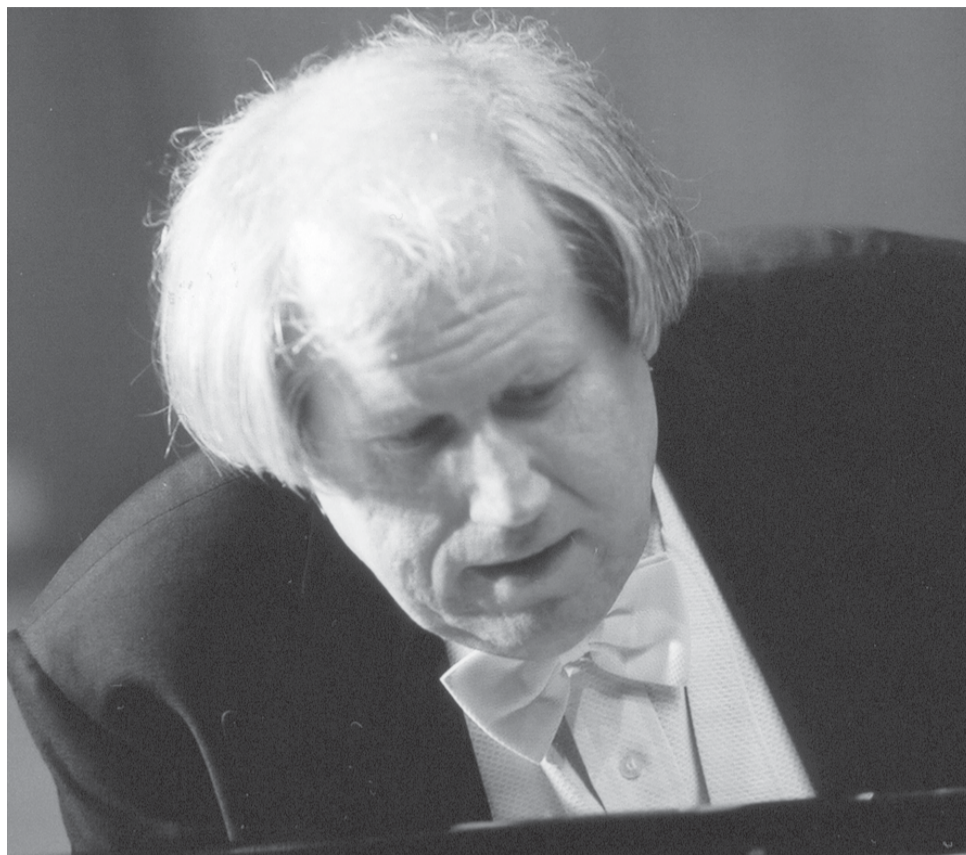

No concerto de abertura do FIME 2004, o pianista russo Grigory Sokolov apresenta, a partir das 22 horas de sábado, no Centro Multimeios de Espinho, peças de Bach e Beethoven

contemporânea e embora esta se tenha vindo a esbater desde 1998/99, no sentido de atrair uma maior diversidade de públicos, não é esquecida. Nesse campo há três actuações a destacar: do Schoenberg Quartet (3 Julho), do Amadinda Percussion Group (23 Julho), do UMZE Ensemble (24 Julho).

O Schoenberg Quartet da Holanda traz três belíssimas obras de Bartók e Schostakovich, que são do melhor que há na literatura para quarteto do século XX e o UMZE Ensemble vai apresentar uma selecção de obras de compositores húngaros.

Quanto ao Amadinda Percussion Group é um grupo de percussão recorrente no festival, que vem apresentar um programa também ele contemporâneo, onde se destaca a trilogia 'Imaginarium' do John Cage.

O último dos concertos do FIME 2004 é um concerto clássico puro da Orquestra Nacional do Porto que apresenta um programa à volta de Tchaikowsky.

Situação financeira estável, mas...

Este ano o festival decorre em várias salas o concelho, mas como Alexandre Santos explica "a essa disponibilidade de espaços também corresponde uma maior procura e o festival viu-se com algumas limitações de acesso às salas, pelo que tentamos gerir essa situação da melhor forma e embora alguns espaços tenham sido escolhidos por nós outros são utilizados como um recurso, embora se adequem ao tipo de concerto que pretendemos fazer".

A nível financeiro, o festival tem contado com dois apoios fundamentais: da Câmara Municipal de Espinho e do Ministé-

rio a Cultura. O responsável revela que "estes são apoios estruturantes que nos garantem a continuidade da iniciativa, mas também agradecemos os outros apoios de diversas entidades que são sobretudo em espécie, mas não deixam de ser importantes pois aliviam o festival de uma pesada carga financeira".

Segundo Alexandre Santos, "temos uma situação mais ou menos estabilizada há cerca de quatro edições e trabalhamos o programa do festival em função do orçamento que temos e que não raras vezes é ultrapassado tendo a Academia de contribuir para o festival o que não é muito desejável, pois sendo uma instituição sem fins lucrativos também enfrenta algumas dificuldades ao nível do seu orçamento".

Mas esta estabilidade sofre sempre um período de incerteza no ano em que é necessário fazer nova candidatura para atribuição do subsídio do Ministério da Cultura, que é feita através de concurso público e que vai ocorrer este ano, esperando o FIME voltar a ser contemplado.

Apesar das dificuldades, Alexandre Santos garante que "enquanto a Academia poder vai continuar a realizar o festival e acredito que quando tiver uma nova casa pode aprofundar ainda mais esta iniciativa, desde que também haja a correspondência das instituições que apoiam, nomeadamente do Ministério da Cultura, que necessita de nos apoiar um pouco mais".

Quanto aos apoios locais, o responsável compreende as dificuldades que os comerciantes enfrentam, mas lembra que há outra tipo de apoio, sublinhando a importância de se passar a imagem de que a cidade está com o festival e exemplifica: "Basta ver o apoio implícito à Selecção no facto de

se ter uma bandeira de Portugal na janela, com o festival pode ocorrer o mesmo, basta que os comerciantes coloquem o cartaz do festival na sua mostra".

Segundo Alexandre Santos, o FIME "é uma iniciativa para o público de Espinho, é bom ver que o vizinho ou o dono da loja x está a assistir a um concerto. Aliás, o festival tem uma restrição muitíssimo grande a convidados, exactamente porque assenta no público anónimo que compra o seu bilhete e vai assistir ao concerto. Para nós esse é o maior sintoma da vitalidade do festival".

Este festival também pensa no público jovem de uma forma muito activa, considerando "importantíssima a vertente pedagógica, pois quando uma criança sabe estar num concerto já adquiriu outras competências que ultrapassam a sua própria cultura musical. Ir a um concerto não é nada elitista, mas importante para a educação geral de qualquer cidadão", sublinha o responsável, deixando o desafio para que os espinhenses compareçam nos diferentes concertos integrados no programa do FIME 2004.

Os bilhetes para todos os concertos são adquiridos na bilheteira do Centro Multimeios, podendo ser reservados através do endereço reservas@multimeios.pt ou do telefone 227331190. As reservas devem ser levantadas até às 20 horas do dia do espectáculo a que se referem, de contrário serão colocadas à venda ao público em geral.

Os bilhetes têm o valor de sete euros, havendo uma redução de 50 por cento para jovens com menos de 25 anos ou pessoas com mais de 65 anos, assim como para sócios da Academia ou da Escola Profissional de Música de Espinho.

A etapa da Taça de Portugal de Danças de Salão decorreu durante a tarde e a noite de sábado tendo marcado presença várias dezenas de pares nos diferentes escalões: Juvenis A (6 a 8 anos); Juvenis B (8 a 10 anos); Juniores I (11 a 13 anos) – iniciados, intermédios, open; Juniores II (14 a 15 anos) – iniciados, intermédios, open; Juventude (16 a 19 anos) – iniciados, intermédios, open; Adultos (20 a 35 anos) – iniciados, intermédios, open e top.

Neste evento todos os pares competirão nas danças latinas (samba, cha-cha-cha, rumba, paso doble e jive), mas apenas alguns competirão em clássicas (valsa inglesa, tango, valsa vienense, slow-fox e quick-step).

Tal como o jornal *Defesa de Espinho* apresentou nas últimas semanas, os pares representantes da Tuna Musical de Anta que entraram em competição foram: Joana e Tiago Marques; Hugo Pinho e Sandra Marques; Cátia Cruz e Diogo Monteiro; João Baptista e Catarina Pinto; Filipe Santos e Sandra Araújo; Ricardo Silva e Diva Duarte; Ana Oliveira e Vasco Neves. Participou ainda um jovem par que apenas treina há cerca de dois meses e é composto por Ana Rocha e Diogo Pereira.

Os pares espinhenses nem se saíram mal, mas como jogavam em casa ficaram aquém das suas próprias e das expectativas dos professores. O professor responsável pela escola da Tuna, José António Gomes sublinha que “os pares estão em evolução constante e o que acontece na pista nem sempre corresponde à nossa vontade, mas as classificações não foram muito diferentes das habituais, mas as nossas expectativas para hoje eram um pouco mais elevadas, tínhamos esperança de mais qualquer coisa”.

No entanto, para o responsável “depois de passarem por iniciados e intermédios, só no segundo ano de open é que se pode dizer se os pares atingiram ou não os seus objetivos. Até lá cada situação é uma nova experiência, é mais um dia, uma série de passos novos que vieram experimentar”.

Filipe Santos e Sandra Araújo em primeiro

José António Gomes sublinha: “De acordo com a nossa pedagogia os pares evoluem por degraus, só estando seguros num degrau é que passam para o seguinte e eles estão há cerca de meio ano nos novos escalões pelo que, treinaram que nem uns loucos nas últimas três semanas para fazerem boa figura no campeonato disputado em casa, só que o facto dos passos ainda não estarem bem as-

Os resultados dos pares espinhenses que representaram a Tuna Musical de Anta na etapa da Taça de Portugal de Danças de Salão que decorreu no fim-de-semana em Espinho foram “os habituais”, mas, a jogar em casa, os atletas esperavam mais. Também o público não aderiu como seria de esperar a esta iniciativa da Associação de Danças de Salão da Beira Litoral, que encheu a Nave Polivalente de música e elegância.



Taça de Portugal de Danças de Salão Espinhenses aquém das expectativas

Sandra Soares



sentes, aliado ao nervosismo de dançarem em casa, frente aos familiares acabou por transparecer”.

Embora algum público tivesse ideia diferente, o júri decidiu que o par mais jovem da Tuna, Cátia Cruz e

Diogo Monteiro, a competir em juniores I (iniciados) ficasse em segundo em latinas e terceiro em clássicas.

Os irmãos Joana e Tiago Marques, no escalão juniores II (iniciados) ficarão em quintos nas latinas e ter-

ceiros em clássica, enquanto que no mesmo escalão, mas apenas a competir em latinas o par João Baptista e Catarina Pinto ficou em terceiro.

O jovem par que iniciou recentemente a sua apren-

dizagem, Ana Rocha e Diogo Pereira, a competir com outros sete pares na categoria Juventude (iniciados) em latinas, tendo ficado em quinto lugar.

Em adultos intermédios, Hugo Pinho e Sandra Mar-

ques ficaram em sextos nas latinas e em segundos nas clássicas, enquanto que Filipe Santos e Sandra Araújo conseguiram o primeiro lugar em clássicas e o segundo em latinas, sendo o par espinhense mais bem classificado.

No seu primeiro ano de adultos open, os dois pares da Tuna de Anta apenas competiram em latinas, tendo Ana Oliveira e Vasco Neves ficado em terceiro, enquanto Ricardo Silva e Diva Duarte ficaram em sexto.

Na última prova da noite, a competição de top em latinas, escalão onde estão integrados os melhores pares e aqueles que competem há mais tempo na modalidade, os grandes vencedores são repetentes do ano passado: Diogo Beirante e Marisa Cardoso, da Alunos de Apolo.

Público arredado do evento

Antes da entrega dos prémios a Associação de Danças de Salão da Beira Litoral, representada por José António Gomes e Mónica Oliveira fez questão de agradecer o esforço de todos os jovens competidores das escolas que integram esta associação, oferecendo-lhes uma pequena lembrança.

No fim da competição, já não como professor da Tuna Musical de Anta, mas como dirigente da Associação de Danças de Salão da Beira Litoral, entidade organizadora da prova, José António Gomes salientava o número de pares participantes, o mais elevado desde que a competição se começou a realizar em Espinho, há três anos atrás.

Em termos organizativos, José Gomes acredita que “no fim da iniciativa todos ficaram satisfeitos”, embora lamenta que tenha havido menor adesão por parte dos espinhenses ao evento, talvez por falta de maior divulgação, ou por culpa do futebol...

Mas, “apesar não termos cumprido o nosso principal objetivo que era a participação dos espinhenses, organizamos um evento bonito, correu tudo bem em termos organizativos, daí fazermos um balanço positivo, pois as pessoas vão embora satisfeitas e voltam pois Espinho já é uma referência”, conclui.

Entretanto, os pares da Tuna Musical de Anta voltam a entrar em competição no próximo dia 10 de Julho e a Associação de Danças de Salão da Beira Litoral ainda vai organizar mais duas iniciativas este ano, uma em S. João da Madeira e outra em Viseu.

Quanto a este evento já é obrigatório pelo que, para o próximo ano, em finais de Junho, haverá novo campeonato em Espinho.

Torneio de programação ESPE brilha

Uma equipa de alunos do curso de Informática/Gestão da Escola Profissional de Espinho classificou-se num honroso segundo lugar no TOPAS'04 – Torneio de Programação para Alunos do Secundário 2004 –, organizado pelo Departamento de Ciências de Computadores da Faculdade de Ciências da Universidade do Porto.

O torneio, aberto a estudantes de todo o país, contou com a presença de 22 equipas das mais diversas escolas secundárias, incluindo escolas profissionais.

Tratou-se de um concurso de programação informática, cujo principal objectivo era o de cativar alunos do ensino secundário para este género de competição, proporcionando-lhes uma oportunidade de demonstrarem e melhorarem os seus conhecimentos e capacidades de resolução de problemas.

A prova era composta por cinco exercícios para serem resolvidos em 5 horas. O processo de avaliação decorreu em tempo real, durante a prova, tendo sido feita por um avaliador automático desenvolvido no Departamento de Ciência de Computadores, mas coube ao júri, composto por docentes da Faculdade, confirmar os resultados, responder a dúvidas das equipas e resolver os problemas pontuais que foram surgindo.

Destreza na resolução de problemas, bons conhecimentos de algoritmos, rapidez na programação e bom espírito de equipa foram os factores decisivos para a honrosa participação da equipa da ESPE, composta pelos alunos João Silva, Nelson Moreira e Vítor Soares, tendo a professora Carla Gomes servido de "Team Coach" da equipa.

Escola EB1 n.º 3 e Jardim de Infância 1 e 2

Centena de pequenos artistas

Realizou-se, na sexta-feira á noite, no auditório da Junta de Freguesia de Espinho, a festa de encerramento do ano lectivo organizada pela Associação de Pais dos Alunos da Escola EB1 n.º 3 e Jardim de Infância 1 e 2 do Agrupamento Vertical da Escola Sá Couto.

"Africanos", dança; "Índios da Meia Praia", canção; "Bomba", dança; "Ele e Ela", canção; "História da Carochinha", dramatização; "Mar Português", poesia e ballet; "Solo Se Vive Una Vez", dança; "Solta-se o Beijo", canção; "Danúbio Azul", dança clássica; "Espinho – Terra de Pescadores", representação; "Canção de Lisboa", dramatização; "Eu Gosto do Verão", dança; "Sea Fashion 2004", passagem de modelos – eis o programa com 97 crianças deleitaram a plateia repleta (principalmente de pais orgulhosos).



Fotos VÍTOR LANCHETA



Flashes

Foto Vítor Lancheta

O Centro de Convívio (na Rua 16) da Junta de Freguesia de Espinho "antecipou" o S. João dos "menos jovens"



Da Bobby & Companhia

Arraial de S. João no domingo

Como já vem sendo hábito de há alguns anos a esta parte, a Bobby & Companhia – Associação dos Amigos dos Animais de Espinho vai realizar um arraial de S. João com o objectivo de angariar fundos para as suas actividades.

Esta iniciativa que costuma ser bem animada, com muita música e comes e bebes, vai realizar-se a partir das 20.30 horas do próximo sábado na Escola EB 2.3 Sá Couto, estando os associados mas também todos quanto queiram passar bons momentos e contribuir para uma casa nova convidados a aparecer.

Bodas de Ouro – 24/06/2004

Abraão de Matos Viegas
Maria Amélia das Neves Loureiro



Seus filhos, nora, neta e amigos, na passagem das suas Bodas de Ouro, desejam-lhes as maiores felicidades.

Vende-se QUINTINHA

em Arouca

c/ mina de água e tanque.

Casa antiga

c/ forno e lagar

3 500 m2

39.500 Euros

(urgente)

Telef.:

256 943 637

963 434 806

VENHA ESPREITAR O SEU FUTURO!

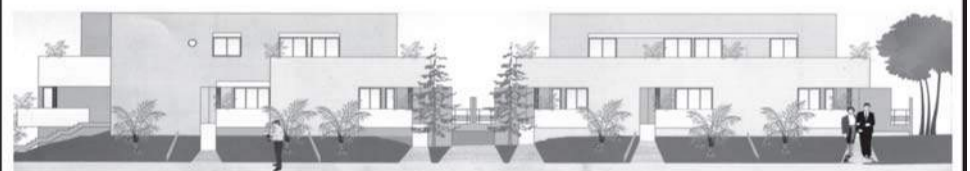

Moradias T3 e T4, c/ acabamentos de luxo, a 5 min. de Espinho, amplas zonas verdes. Comprar nas **CASAS DO CAMPO** é investir no local e no momento certo! A relação entre preço/qualidade torna este empreendimento numa excelente opção imobiliária.



Para mais informações trata o próprio através dos telefones: 227 648 221 ou 919 965 256

ou para o e-mail: paulooliveira.azevedo@oninet.pt



*“Homelessjohnnonholidays”,
de Alejandro Campos e Alban Hall,
“Cuidado com as pombas”,
de José Manuel Peres Soto, e “Eremita”,
de Ricardo Costa Dias, foram premiados
por unanimidade do júri do
oitavo Encontro de Homens Estátua.
O prémio especial seria atribuído
a “Penico dourado”, de Ana Cristina
Azevedo. Com menções honrosas
foram distinguidos “Anónimo”,
de Luísa Cristina, “Público”,
de Ana Isabel Vieira Monteiro, e
“Chocando o Mundo”,
de Cláudia Isabel Candeias Inácio.*



Encontro de
Homens Estátua

Sempre
mais...
e melhor!

Lúcio Alberto (texto)
Vítor Lancha (fotos)

Num espectáculo de criatividade o encontro, dezenas de concorrentes corporizaram a oitava edição do Encontro de Homens (também com Mulheres) Estátua em Espinho, que no domingo embelezou o largo fronteiro aos

Paços do Concelho e os jardins limítrofes (onde decorre – provavelmente até Setembro – uma feira de artesanato).

“Considerado o mais importante do género a nível nacional”, o evento reúne em Espinho artistas (de uma arte de imobilidade e expressão corporal) provenientes dos mais diversos pontos do país

e até estrangeiros.

Segundo a organização, sob a égide camarária, eram esperadas diversas criações pautadas por grande originalidade e alguns participantes anunciaram atempadamente o propósito de trazer verdadeiras surpresas para dificultar o trabalho do júri e para tornar este encontro (que decorreu no âmbito do 31.º

aniversário da elevação de Espinho a cidade) no mais participado de todas as edições realizadas.

Considerando que a iniciativa (que a Câmara Municipal de Espinho promove desde 1997) constituiu “um dos pontos altos de animação de rua da cidade” e visa incentivar e divulgar “a criação artística nas artes performativas”, o vereador

da Cultura, António Canastro, apreciou a quantidade, a qualidade e a diversidade registadas na edição ocorrida no domingo.

Recorde-se que o primeiro encontro foi uma iniciativa pioneira no país e, aparentemente, na Europa, contando então com a participação de nove homens estátua.

António Canastro – que

presidiu ao júri formado por Carla Veloso (formadora em dança contemporânea e membro do Teatro de Ferro), Pascal Ferreira (escultor e professor na Faculdade de Belas Artes do Porto) – considera que “mais uma vez foram superadas as nossas expectativas”, face às criações de “grande rigor técnico” e de “rara beleza plástica”.





Fotos VÍTOR LANCHÁ

inquérito

Grande parte dos inquiridos julga que esta iniciativa é uma "atração importante" para a cidade. Quanto à estátua que gostariam de ser, as respostas (como se previa) não coincidem e, por isso, há estátuas para todos os gostos...

De formiga a padeiro...

Se fosse uma estátua... qual seria?

Micaela Santos (texto)
Susana Campos (fotos)

1 – Costuma ver o concurso anual de homens estátua que se realiza em Espinho?

2 – O que pensa da iniciativa da Câmara Municipal em promover este concurso?

3 – Se fosse uma estátua... qual seria?

Fernando Rodrigues
62 anos
reformado
Espinho



1 – Costumo ver todos os anos e gosto.

2 – Penso que é importante. É uma iniciativa já de alguns anos e penso que seria bom continuar.

3 – Não me imagino como estátua. Não tenho jeito para isso. Mas se fosse uma estátua gostaria de ser... uma formiga!

João Ferro
14 anos
estudante
Silvalde



1 – Passo por lá às vezes, mas é muito raro. Tem uma certa graça.

2 – Penso que é uma boa diversão para todos os espinhenses.

3 – O meu desporto: jogador de hóquei patins, guarda-redes.

Clarisse Maia
21 anos
estudante de enfermagem
Santa Maria da Feira



1 – Costumo ver de vez em quando, mas é raro. Não faz diferença nenhuma para mim esse concurso.

2 – Para quem gosta, penso que é bom, mas eu não aprecio muito.

3 – Não sei... Eu própria!

Catarina Maia
21 anos
estudante de enfermagem
Santa Maria da Feira



1 – Sim, de vez em quando. Gosto de ver.

2 – Penso que é boa porque é um passatempo para as pessoas. É uma atração.

3 – Um monumento que toda a gente apreciasse.

Ricardo Miguel
19 anos
serralheiro
Serzedo



1 – De vez em quando.

2 – Acho bem, porque é uma boa iniciativa. É engraçado.

3 – Talvez padeiro!

OURO USADO
COMPRA E VENDA

OURO * PRATAS * LIVROS * LOUÇAS * MOEDAS * BIBLOTS

VAMOS AO LOCAL

Edifício Palmeiras - Rua 27 n.º 193 • Telef. 227314933

Clínica Médico-Dentária
Rosa Neves, Lda.

Rua 29, n.º 696 (entre as ruas 26 e 24)

Marcações pelos telef.: 22 734 01 16 e 91 496 13 67

Vende-se ARMAZÉNS

C/ Alvarás p/ qualquer ramo

Z.I. Espinho

C/ áreas de 350 m2 e 600 m2 com pé direito 8 m
c/ escritórios, construção de qualidade.

Contactar pelos tlm. 96 424 7676 - 96 417 7996

O concelho de Espinho, a par dos variadíssimos exemplos que possuímos a nível de valores desportivos, é também extremamente rico em valores artísticos, nomeadamente no mundo da música.

Fernando Castro e Jesus Mendes formam, há cerca de quatro anos, o Duo Brisa do Mar.

Jesus Mendes conta-nos como surgiu o nome deste duo:

"Já vem de muito de trás... Eu já estive num grupo na Granja, que se chamava Grupo Musical Brisa do Mar. Posteriormente fui para a Suíça trabalhar e lá arranjei um amigo com o qual formei o Duo Brisa do Mar."

Com o regresso a Portugal, Jesus Mendes não perdeu o 'bichinho' da música e tratou de encontrar um parceiro. Foi aí que apareceu Fernando Castro:

"Já em Portugal, Jesus Mendes contactou-me e perguntou-me se eu conhecia alguém que tocasse viola e que soubesse cantar. Como cantava e tocava, eu levei em consideração o seu convite. Não disse que sim à primeira, mas quase. Passados dois dias, juntámo-nos e fizemos um ensaio. Quando cheguei a casa de Jesus Mendes, uma das coisas pela qual eu me apaixonei foi pelo acordeão que, mesmo tendo trinta e muitos anos, eu gosto muito. A partir desse dia formou-se o novo Duo Brisa do Mar. Uma situação curiosa: é que passados dois dias fomos logo actuar ao Café Convívio, em Anta."

Relativamente ao trabalho musical destes dois espinhenses, Fernando Castro salientou:

"As nossas actuações pautam-se pela alegria. Não trabalhamos com 'play backs' e a nossa postura no mundo da música cinge-se a muita honestidade. O nosso repertório é composto basicamente por música de baile. No entanto, tocamos outros géneros de música, como por exemplo: brasileira e latina. Temos também a particularidade de tocar músicas de outros artistas e originais nossos. Temos sido solicitados para tocarmos em Arraiais, casamentos, festas populares, entre outras iniciati-



tou o convite e assim ficou."

"Espinho está bem servido de artistas"

São muitos os artistas espinhenses que ao longo dos últimos anos têm despertado as atenções no mundo da música. Por isso, para o Duo Brisa do Mar, "o concelho de Espinho está muito bem servido de artistas, cada um no seu estilo."

Quando se fala em concorrência a resposta é esclarecedora:

"O Duo Brisa do Mar tem uma excelente relação com todos os artistas espinhenses. Somos amigos de toda a gente e é um convívio saudável."

Apesar de os apoios não abundarem, o Duo Brisa do Mar já gravou um CD de divulgação.

"Apesar de ser um CD de divulgação foi uma experiência gratificante, foram quinze dias de muito sacrifício" – refere Fernando Castro.

Mesmo sendo poucos, o Duo Brisa do Mar destaca os apoios:

"Temos alguns apoios, as rádios locais, a ZÉT Produções, a Paula Coutinho e em especial a Rádio XL. No entanto, há um apoio que para nós é fundamental: o apoio que temos das nossas famílias."

Quanto a objectivos futuros:

"Queremos gravar um novo CD só com inéditos, queremos melhorar os nossos conhecimentos musicais, expandir o nosso mercado e gostávamos muito de ter a oportunidade de mostrar aos espinhenses o nosso trabalho nas festas da Nossa Senhora da Ajuda".

Assim, "para todos os interessados ficam, desde já, os contactos para marcação de espectáculos: 919506302 ou 938515454."

CD de inéditos é o principal objectivo

Duo Brisa do Mar

João Limas

vas, não apenas em Espinho e arredores, mas também para outras zonas do país."

Quando se fala na escrita das letras das músicas, existe sempre a curiosidade por parte do público de saber se as mesmas são escritas sob a inspiração em algo. O Duo Brisa do Mar não foge à regra:

"As músicas que escrevemos são inspiradas em diversas situações do quotidiano pessoal mas que também abordam temas que a todos nós nos rodeiam" – conta Fernando Castro.

Apesar do nome ser Duo Brisa do Mar, Fernando Castro e Jesus Mendes, quase em coro fazem questão de

referir o outro elemento do grupo musical:

"Apesar de ser pouco visível para o público, há uma pessoa que também incorpora este nosso projecto: Hugo Sá. Apesar de não aparecer é o técnico de serviço, é o homem que quando actuamos trata de toda a logística, luz, som, etc."

O Duo Brisa do Mar fala do aparecimento de Hugo Sá neste projecto:

"Hugo Sá aparece por amizade e por necessidade do Duo Brisa do Mar. Foi-lhe feito o convite para juntar o muito da aparelhagem que ele tinha ao algum que nós tínhamos e daí formamos uma boa aparelhagem. Acei-

«Defesa de Espinho» - 3769 - 2004-06-24

TRIBUNAL JUDICIAL DE ESPINHO

1.º JUÍZO

Anúncio

Processo: 916/04.5TBESP
Interdição/Inabilitação
N/ Referência: 592901
Data: 18-06-2004

Requerente: João Manuel de Meneses e Ávila Sequeira
Requerido: Maria Margarida de Meneses e Ávila Sequeira

Faz-se saber que foi distribuída neste tribunal, a acção de Interdição/Inabilitação em que é requerido Maria Margarida de Meneses e Ávila Sequeira, com residência na Urbanização do Souto - Lote 3 - 4500-117 Espinho, para efeito de ser decretada a sua interdição por anomalia psíquica.

O Juiz de Direito,
a) Armando da Rocha Azevedo

O Oficial de Justiça,
a) Carlos Ferreira Castro

Gabinete de Radiologia de Espinho

DR. JORGE NUNES DE MATOS
DR.ª MARIA DO CARMO VASCONCELOS
DR.ª HELENA CUNHA

Médicos especialistas:

Radiologia Digital * Radiologia Dentária * Ecografia
Mamografia Digital * Densitometria Óssea * TAC

Acordos com: ADSE, SAMS, PORTUGAL TELECOM, PSP, GNR, CGD, ACASA, MINIST. JUSTIÇA, CTT, MEDIS e SNS
Consultório: R. 20 n.º 1436 r/c • Telef. 227341975 - 227314650 • Fax: 227318963
Horário: Das 08h30 às 13h00 e das 14h00 às 19h00

AOS PROMOTORES DE IMÓVEIS

C/ Experiência a recibo verde

Dá-se mediação vários empreendimentos c/ boas condições e ajudas de custo

Contactar pelo Tlm. 96 424 7676
entre as 9h00 e 12h30 - 14h00 e 18h30

Tel. 22 732 44 58 • Tlm. 96 247 02 42 • 96 411 83 50

Aluga-se
ESPINHO - T1+1 c/ mobília e T2 e T3 c/ mobília * Loja - Edif. S. Pedro
* Feira - T2 * Gaia - T2 * Quarto c/ coz. e W.C.
Escritórios p/ serviços - Rua 19 e 23

LAPA / P. CORTEGAÇA - T3 - Novo * T2 - Novos. Todos c/ sub. Renda Jovem

Trespasse/Exploração
Café Restaurante - Rua 19
Rest. - Av.º 8 - Bom preço

Vende-se
ESPINHO - T2+1 - Novo * T2 - Usado - Centro * T3 Dúplex no centro de Espinho * Vivendas - Anta * T2 - Antas - Porto

LOUROSA, LAPA, NOGUEIRA - T2 e T3 - Novos * Terreno - Moradias - Anta * Moradias em Esmoriz e T1+1 como novo

Compramos todos os artigos em:

OURO * PRATA * JÓIAS
CAUTELAS DE PENHOR

Pagamos melhor e a dinheiro

2.º E ÚLTIMO ANDAR (SIGILOSO)

Rua 23, n.º 174 - Edifício S. Pedro - Sala Y - ESPINHO • Tlm.: 96 587 98 72

Centro de Espinho

VENDO — T4 (Av.ª 24, n.º 805) — 1.º andar, c/ marquise fechada 15 m2 aprox., garagem fechada.

T3 (Rua 31, n.º 459) — 3.º andar, c/ 150 m2 aprox., aquec. central completo, lugar garagem e arrumos na cave.

VENDE-SE ou ALUGA-SE — Rua 30, n.º 600 - Estabelecimento c/ 100 m2 - 30 de cave e 60 de logradouro.

Contacto: 91 959 12 94



vende-se na
**Papelaria
Livrália
(Rua 23)**

«Defesa de Espinho» - 3769 - 2004-06-24

CARTÓRIO NOTARIAL DE ESPINHO

JUSTIFICAÇÃO

Certifico narrativamente, para efeitos de publicação que, neste Cartório e no livro de notas para escrituras diversas, número 215-A de folhas 105 a folhas 110, se encontra exarada uma escritura de justificação notarial outorgada em 15/06/2004, na qual,

1.º — HUMBERTO RODRIGUES PINTO, e consorte, ROSA ALVES DA SILVA, casados no regime da comunhão geral, naturais ele da freguesia de Anta, ela de Guetim, ambos do concelho de Espinho, e nesta última residentes, à Rua da Picadela, n.º 143, c.f. n.ºs 143066277 e 156241595.

2.º — MARIA EMÍLIA RODRIGUES PINTO DE OLIVEIRA GRANJA e marido, JOAQUIM COUTO DE OLIVEIRA GRANJA, casados no regime da comunhão geral, naturais da aludida freguesia de Anta onde são residentes à rua de São Mamede, n.º 30, c.f. n.ºs 128312440 e 128312459.

3.º — MANUEL RODRIGUES PINTO e mulher, LÚCIA MILHEIRO DA ROCHA RODRIGUES PINTO, casados no regime da comunhão geral, naturais de Anta, residentes na freguesia de Espinho, concelho do mesmo nome à Rua Três, n.º 327, segundo direito, c.f. n.ºs 160519594 e 151864322, sito na referida freguesia de Anta.

Que são donos e legítimos possuidores com exclusão de outrem do seguinte imóvel:

Prédio misto, no Lugar de Idanha, casa de habitação sobradada, com a área coberta de duzentos e quarenta metros quadrados; terra de cultura, fruteiras e citrinos, com a área de mil duzentos e setenta metros quadrados, a confrontar: do norte, com Maria da Rocha Nogueira; sul e poente, estrada; nascente, Rosa Pereira Pinto; inscrito na matriz sob os artigos 653 (urbano) e 1.626 (rústico, anteriormente 4.597) com os valores patrimoniais e

atribuídos de 3.992,60 Euros e 18,23 Euros, respectivamente.

Que eles justificantes, por si e seus antecessores usufruíram o mesmo prédio como coisa própria, autónoma e exclusiva, habitando-o (parte urbana) e agricultando-o e colhendo os correspondentes frutos (parte rústica), gozando todas as utilidades por ele proporcionadas, pagando os respectivos impostos, com ânimo de quem exercita direito próprio, sendo reconhecidos como seus donos por toda a gente, fazendo-o de boa fé por ignorarem lesar direito alheio, pacificamente porque sem violência, contínua e publicamente, à vista de toda a gente e tudo isto por um lapso de tempo superior a vinte anos.

Que dadas as enunciadas características de tal posse e em face do disposto na lei civil aplicável adquiriram o seu invocado direito de propriedade originariamente por usucapião, que não tendo documento que comprove a sua aquisição, nem possibilidade de o obter e na impossibilidade de comprovar a sua aquisição, pelos meios normais ora invocam.

Que para suprir tal título, vêm prestar estas declarações de justificação em ordem ao estabelecimento de novo trato sucessivo.

Que para esse efeito se procedeu à notificação edital dos herdeiros da pré-defunta Maria da Conceição Pereira Campos ou Maria Pereira Campos, e Rosa Pereira Pinto, titulares inscritos no registo predial.

Está conforme original.

Espinho e Cartório Notarial, 15 de Junho de 2004

A Ajudante,

a) *Assinatura ilegível*

EMPES - EMPRESA DE PUBLICIDADE DE ESPINHO, LDA.

CAPITAL SOCIAL: Euros 5.200,00
CONTRIBUINTE: 500 095 540

BALANÇO

COD. CONTAS	ACTIVO	EXERCÍCIOS				COD. CONTAS	CAPITAL PRÓPRIO E PASSIVO	EXERCÍCIOS	
		2003		2002				2003	2002
		AB	AP	AL	AL				
431	IMOBILIZADO:					51	Capital	5.200,00	5.200,00
	Imobilizações incorpóreas:						Reservas:		
	Despesas de instalação	236,67	236,67	0,00	0,00		Reservas legais	1.147,24	1.147,24
		236,67	236,67	0,00	0,00		Reservas livres	19.313,51	19.313,51
423	Imobilizações corpóreas:					571	Resultados transitados	(25.746,88)	(18.482,60)
	Equipamento básico	101.361,39	84.236,31	17.125,08	24.455,31		Sub Total	(86,13)	7.178,15
	Ferramentas e utensílios	3.171,61	3.171,61	0,00	0,00		Resultado líquido do exercício	4.708,25	(7.264,28)
	Equipamento administrativo	17.995,67	16.358,23	1.637,44	2.657,50		Total do Capital Próprio	4.822,12	(86,13)
		122.528,67	103.766,15	18.762,52	27.012,81		PASSIVO:		
	ORÇULANTE:						Dívidas e terceiros-corto prazo:		
36	Existências:						Fornecedores, c/c	35.480,43	40.353,07
	Materias primas, subútil e de consumo	0,00	0,00	0,00	0,00		Fornecedores de imobilizado, c/c	0,00	0,00
		0,00	0,00	0,00	0,00		Estado e outros entes públicos	15.431,15	18.001,86
	Dívidas de terceiros-corto prazo:						Outros credores		1.482,48
211	Clientes, c/c	24.138,08		24.138,08	24.754,99	221	Acréscimos e diferimentos:		
213	Clientes, títulos a receber	4.012,90		4.012,90	6.541,49	2611	Acréscimos de custos	17.088,20	16.904,25
218	Clientes de cobrança duvidosa	0,00	0,00	0,00	0,00	24	Proveitos diferidos	1.530,78	3.606,55
24	Estado e outros entes públicos	5.479,07		5.479,07	3.878,01	267+211	Total do Passivo	69.510,96	80.348,21
268+221	Outros devedores	7.031,85		7.031,85	7.031,85		Total do Capital Próprio e Passivo	74.132,68	80.262,08
		40.661,80	0,00	40.661,80	42.206,34				
12+13+14	Depósitos bancários e caixa:					273			
	Depósitos bancários	13.645,02		13.645,02	10.305,24	274			
	Caixa	158,54		158,54	737,88				
		13.803,56		13.803,56	11.042,93				
272	Acrescimos e diferimentos:								
	Custos diferidos	904,80		904,80	0,00				
		904,80		904,80	0,00				
	Total de Amortizações		104.005,72						
	Total de Provisões		0,00						
	Total do Activo	178.138,40	104.005,72	74.132,68	80.262,08				

O Técnico de Contas

a) *Miguel Ângelo*

A Gerência

as) *Fernando Cunha
Joaquim Vasconcelos*

DEMONSTRAÇÃO DE RESULTADOS

COD. CONTAS	CUSTOS E PERDAS	EXERCÍCIOS				COD. CONTAS	PROVEITOS E GANHOS	EXERCÍCIOS	
		2003		2002				2003	2002
		AB	AP	AL	AL				
61	Custos das mercadorias Vendidas e das Materias Consumidas	1.657,56	1.657,56	2.303,89	2.303,89	71	Vendas		
							Produtos	241.850,82	240.493,87
62	Fornecimentos e serviços Externos	132.041,66		153.304,07	153.304,07	72	Prestações de Serviços	28.160,77	32.043,78
						74	Subsídios e Exploração	0,00	0,00
64+642	Custos com o Pessoal:						(B)	270.011,30	281.537,40
	Remunerações	103.514,91		102.074,95			Rendimentos de Títulos Negociáveis e Outras aplicações Financeiras		
	Encargos Sociais	158,54					Outros	27,26	129,82
	Outros	23.841,67	127.358,98	24.046,73	126.121,69		Outros Juros e Proveitos similares		
66	Amortizações do Imobilizado	8.290,29		9.423,90			Outros	330,52	357,78
	Corporativo e Incorporado	0,00	8.290,29	0,00	9.423,90		(D)	270.369,17	282.033,82
67	Provisões	0,00					Proveitos e Ganhos Extraordinários		
63	Impostos	170,93		215,53		70	(F)	4.402,47	2.588,94
								274.771,94	284.622,76
65	Outros Custos operacionais	170,00	340,93	95,00	310,53				
	(A)		269.946,41		291.464,19				
	Juros e Custos Semelhantes:								
	Outros	300,51	300,51	362,14	362,14				
	(C)		269.946,92		291.826,24				
69	Custos e Perdas Extraordinários		0,00		3,04				
	(E)		269.946,92		291.829,28				
66	Imposto S/ o Rendim. do exercício		118,47		57,71				
	(G)		270.063,39		291.887,04				
68	Resultado Líquido do Exercício		4.708,25		(7.264,28)				
			274.771,64		284.622,78				

RESUMO:
Resultados Operacionais : (B) - (A) = 364,98 (9.926,65)
Resultados Financeiros : D-B) - (C-A) = 57,27 (34,23)
Resultados Correntes : (D) - (G) = 422,25 (9.702,43)
Resultados Antes de Impostos: (F) - (E) = 4.824,72 (7.206,52)
Resultado Líquido do Exercício: (F) - (G) = 4.708,25 (7.264,28)

EMPES, 2003.12.31

O Técnico de Contas

a) *Miguel Ângelo*

A Gerência

as) *Fernando Cunha
Joaquim Vasconcelos*

RELATÓRIO

No cumprimento da obrigação legal de apresentação de contas vimos submeter à vossa apreciação o Relatório e Contas relativas ao exercício de 2003.

A actividade neste exercício foi marcada pela baixa acentuada na Agência de Publicidade. Contudo, a actividade, do Jornal apesar da crise que o país atravessa, foi francamente positiva atendendo às nossas expectativas menos optimistas.

Continuamos a ser esquecidos quanto ao apoio estatal. A publicidade institucional, tão prometida, nunca chegou à Imprensa Regional. Entretanto, para os grandes meios quer da Imprensa Diária quer da Televisão houve grandes e fortes campanhas publicitárias. Além desta falta de apoio somos agravados com a diminuição na comparticipação no porte-pago.

Esperamos para o próximo exercício, com a retoma económica que se avizinha, termos uma situação mais desafogada de forma a equilibrar as contas e que nos permita a modernização e renovação do

equipamento, quer gráfico quer em novos meios de comunicação.

O aumento dos custos com o pessoal neste exercício não teve relevante significado, no entanto, conseguimos baixar os custos na área do jornal. As amortizações efectuadas às taxas máximas permitidas pela lei, foram no valor de Euros 8.250,29.

O imposto sobre o Rendimento do Exercício foi no montante de Euros 116,47.

Resultante de toda esta conjuntura, o resultado líquido apurado no exercício foi de Euros 4.708,25, positivo, para o qual propomos seja levado a Resultados Transitados.

Agradecemos aos nossos colaboradores o forte empenho e dedicação demonstrados no engrandecimento da Empresa.

Por último, não podemos deixar de agradecer ao público em geral e a todas as entidades públicas e oficiais a forma como nos têm recebido e ajudado na resolução dos nossos problemas.

Espinho, 20 de Fevereiro de 2004

ASSOCIAÇÃO HUMANITÁRIA
BOMBEIROS V. ESPINHO



**CAMPANHA
2004 SÓCIOS**

Ajuda-nos a atingir
os 2004 sócios

Ajuda quem te ajuda
Inscreve-te

Rua 16, Largo dos Combatentes da Grande Guerra
(Junto à Igreja Matriz de Espinho)
Apartado 165, 4501-909 Espinho
Telefone Geral: 22 734 33 68 • Fax: 22 731 24 86

Em época de defeso a Direcção do Sporting de Espinho tem vindo a preparar a próxima temporada nas mais variadas modalidades. O Estádio Comendador Manuel de Oliveira Violas está a ser alvo de transformações, o plantel está a ser formado e a equipa técnica está formada.

Rodrigo Nunes dos Santos abriu o jogo e fez o ponto da situação relativamente à realidade do Sporting de Espinho.



Rodrigo dos Santos traça a realidade do Sporting de Espinho

"O novo estádio, é uma necessidade, não é nenhuma vaidade!"

João Limas

Mesmo com o início da temporada ainda longínquo a Direcção do Sporting de Espinho não tem parado. E quem o afirma é o presidente Rodrigo dos Santos:

"A prioridade nesta altura é fazermos todos os possíveis para colmatar as carências que temos no Comendador Manuel de Oliveira Violas. O relatório que a Liga Portuguesa de Futebol Profissional nos enviou é extenso e o clube não tem meios para cumprir escrupulosamente todos os itens. Vamos fazer os possíveis para que pelo menos os mínimos sejam feitos para na próxima temporada podermos jogar no nosso estádio".

Assim sendo:

"Começamos por retirar vedação antiga e começamos a colocar uma nova, começamos por concluir o acerto dos degraus de saída de emergência que se situam nas bancadas para as larguras que o relatório aponta. Vamos também colocar cobertura nos camarotes, bem como a sua pintura e limpeza. Vamos também remodelar as casas de banho do público e tentar equipar uma casa de banho com as condições necessárias para que possa ser usada por pessoas deficientes, também as condições de traba-

lho para a comunicação social vão ser melhoradas. Em traços gerais é isto que vamos tentar realizar. Há depois uma questão de fundo que também vamos fazer, prende-se com o estacionamento. Talvez com a ajuda do Regimento de Engenharia de Espinho. Vamos tentar na bancada sul, uma vez que esta não é útil para nada e até se encontra interdita para assistência, e vamos criar uma plataforma que permita que em dias de jogos o autocarro da equipa adversária e os automóveis dos delegados da Liga, da equipa de arbitragem e também dos directores da equipa adversária possam ficar isolados. Com estas remodelações, julgamos estarem reunidas as condições mínimas para que possamos jogar no Comendador Manuel de Oliveira Violas na próxima temporada".

Tendo em conta o avultado custo das remodelações que têm que ser efectuadas no Estádio Comendador Manuel de Oliveira Violas, a Direcção do Sporting de Espinho, e desde a primeira hora, no dia em que tomou posse, lançou um repto aos associados do clube para que de uma forma ou de outra dessem o seu contributo, quer a nível material ou até mesmo oferecendo mão-de-obra.

"Houve, de facto, uma receptividade agradável. Já houve algumas empresas que

nos ajudaram dando-nos inertes indispensáveis para a realização das obras: cimento, tintas, estruturas metálicas, areia, vedação, etc. Penso que temos material para resolvermos o problema de momento. Quanto à mão-de-obra especializada que foi necessário encontrar, teremos que a expensas nossas pagar os serviços. No entanto, estamos esperançados que possa surgir uma receita extraordinária para minimizar este gasto. Estamos muito empenhados para evitar que o Sporting de Espinho tenha que andar com a casa às costas para realizar os seus encon-

tros. Vamos fazer tudo o que estiver ao nosso alcance para evitar que o Espinho saia da cidade para competir. Por isso, apelo a todos que se unam em redor do clube e ajudem".

Processo do novo estádio

Uma das questões que mais interesse cria em redor da massa associativa do Sporting de Espinho, e até mesmo dos espinhenses em geral, prende-se com o nascimento das novas infra estruturas do clube.

"É uma necessidade, não é nenhuma vaidade. É uma necessidade de há muitos anos e, a cada dia que passa, torna-se indispensável. É um processo burocrático e complexo que se arrasta por muito tempo, espero que as entidades a quem compete diferir todo este processo o possam fazer rapidamente. Nós temos todo o projecto na edificação para ser apreciado e licenciado. Penso que a Câmara Municipal está com todo o empenho para resolver esta questão o mais rápido possível. Como disse há já algum tempo, espero que até ao fim do ano as coisas se concretizem".

Equipa técnica e plantel

Com a subida de divisão alcançada, há que pensar na constituição do plantel da próxima temporada. A espinha dorsal da equipa da temporada passada foi assegurada. E são já oficiais as contratações de Moisés, Emmanuel, Tó Ferreira, Carvalho, Osório e Correia.

Para a equipa técnica é um dado adquirido que Zézé Gomes não vai continuar e para o seu lugar foi já contratado Luís Barbosa.

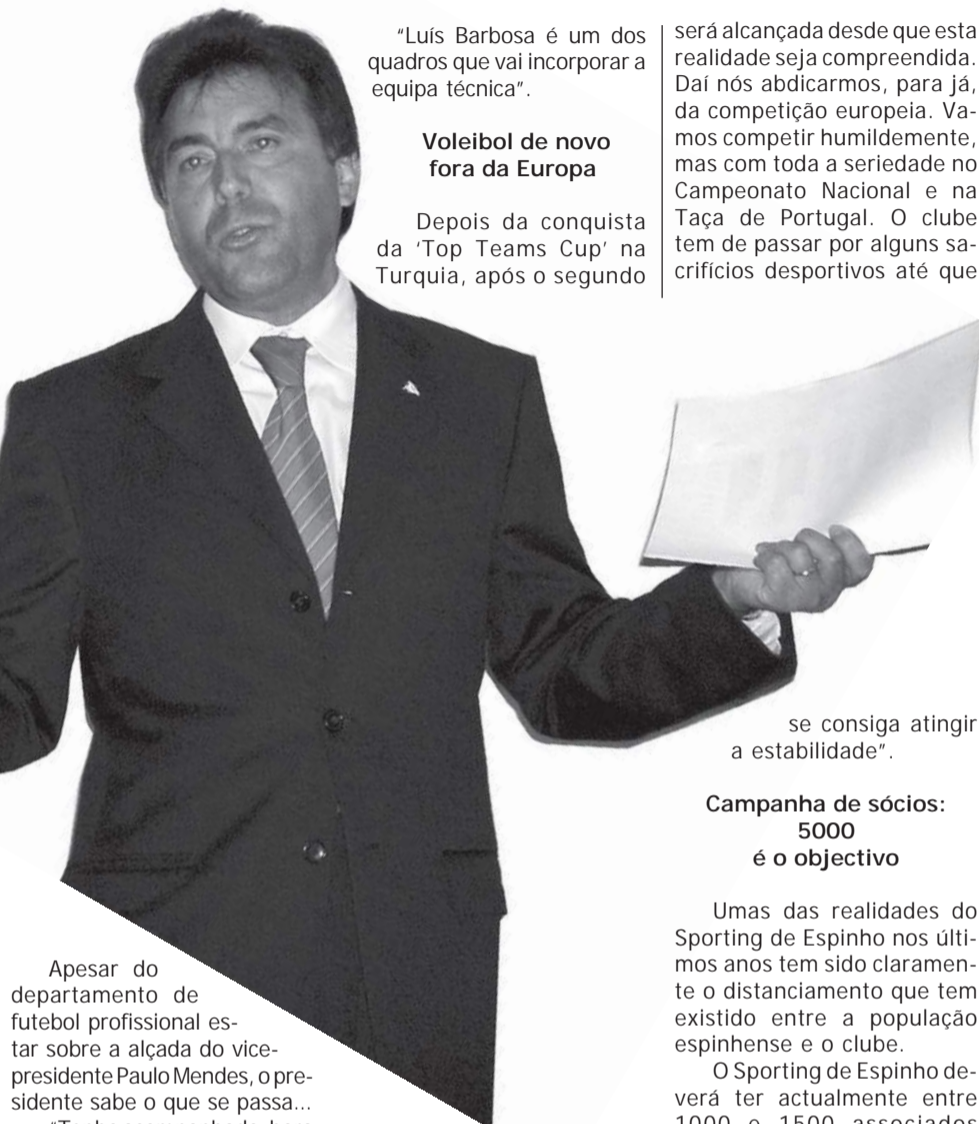

Apesar do departamento de futebol profissional estar sobre a alçada do vice-presidente Paulo Mendes, o presidente sabe o que se passa...

"Tenho acompanhado, hora após hora, tudo aquilo que se tem passado relativamente à constituição do plantel, é-me dado a conhecer a todos os minutos do dia. O clube tem o seu plantel praticamente fechado. Faltarão um ou dois jogadores que brevemente serão contratados. Já temos equipa para competir na Liga de Honra e não estamos também muito preocupados com esta questão. Vamos esperar mais algum tempo e quando for oportuno faremos essas aquisições. O orçamento tem sido religiosamente cumprido, não vou permitir que exista derrapagem no orçamento. Apesar de o factor desportivo ser importante para o clube há também a estabilidade financeira que também muito importante. E nós vamos mantê-la. Quanto à equipa técnica, a saída do Zézé Gomes é já um dado adquirido. Já decidimos e o próprio Zézé Gomes já foi informado. Isto é assim mesmo: a vida faz-se de momentos e chegou o momento do Zézé ser substituído. Nós precisávamos de um elemento como o Zézé Gomes para treinar os guarda-redes. No entanto, o rigor financeiro a que estamos sujeitos não permite".

Com a saída de Zézé Gomes abriu-se uma vaga na equipa técnica que tinha de ser colmatada. Rodrigo dos Santos confirma aquilo que já havíamos adiantado:

"Luís Barbosa é um dos quadros que vai incorporar a equipa técnica".

Voleibol de novo fora da Europa

Depois da conquista da 'Top Teams Cup' na Turquia, após o segundo

será alcançada desde que esta realidade seja compreendida. Daí nós abdicarmos, para já, da competição europeia. Vamos competir humildemente, mas com toda a seriedade no Campeonato Nacional e na Taça de Portugal. O clube tem de passar por alguns sacrifícios desportivos até que

se consiga atingir a estabilidade".

Campanha de sócios: 5000 é o objectivo

Um das realidades do Sporting de Espinho nos últimos anos tem sido claramente o distanciamento que tem existido entre a população espinhense e o clube.

O Sporting de Espinho deverá ter actualmente entre 1000 e 1500 associados pagantes, um número que em tempos já foi bem mais elevado, há mesmo quem diga que a massa associativa dos 'tigres' já rondou os 8000.

Sem confirmar este dado Rodrigo Nunes dos Santos apresenta-nos a campanha de sócios de angariação de sócios de o clube vai levar em marcha:

"Pelo menos, o Sporting de Espinho já teve cinco mil sócios. Queremos retomar esses sócios que deixaram de acompanhar o Espinho. Há essa ambição e penso que não é inatingível. O clube está agora na II Liga, permite ter eventos desportivos com maior dimensão. E por isso quem realmente gostar do Sporting de Espinho vai naturalmente voltar. Muitos vão dizer que não temos grandes condições. Eu concordo plenamente, mas penso que quantos mais formos, mais poder reivindicativo vamos ter. Quem é verdadeiramente do Sporting de Espinho vai com certeza voltar a ser sócio do clube. Nós temos algumas condições especiais para cativar o interesse da filiação e à medida que forem cada vez inscritos 200 sócios, nós vamos promover um sorteio de uma viagem à Madeira para um fim-de-semana. Depois vamos ter outras surpresas à medida que surjam de cada vez 200 sócios".

lugar alcançado na mesma competição na 'Final Four' realizada na Polónia e da posterior eliminação precoce na Taça CEV (isto nas últimas três participações europeias), o Sporting de Espinho abdicou pelo segundo ano consecutivo da disputa das competições europeias.

O corte no orçamento na modalidade que tem, nos últimos anos, funcionado como porta-estandarte da cidade, do concelho (e do país) já foi notório na temporada passada.

Sob a coordenação, uma vez mais, de Jorge Teixeira, os 'tigres' vão manter o projecto de apostar na prata da casa, que na última época deu tão bons resultados. O Sporting de Espinho que se pelo quarto lugar, com uma equipa maioritariamente constituída por jogadores da casa. Rui Pedro e Filipe Vitó vão continuar na equipa técnica.

O rigor orçamental volta a ser o argumento usado por Rodrigo dos Santos para o abdicar da disputa das provas europeias:

"É a realidade actual do clube, não podemos ultrapassar aquilo que podemos fazer. Mais uma vez o rigor financeiro é colocado em cima da mesa. A estabilidade só



OPINIÃO
CONTRA A CORRENTE

João Limas

E se...

Os iniciados do Sporting de Espinho, apesar de todas as dificuldades que o treinador nos explica nas linhas ao lado, conseguiram elevar bem alto o nome do clube mais representativo da cidade, colocando o Sporting de Espinho nos Nacionais!

É motivo para se festejar mas simultaneamente, mais uma vez, eu digo que é também tempo e altura de se reflectir.

Os 'putos' – permitam-me esta linguagem – vivem e sentem a camisola do clube que representam. No entanto, a actual realidade do mundo do futebol vai muito para além do praticar desporto por amor à camisola.

Se a nível das equipas profissionais o futebol é uma autêntica indústria, a nível da formação o desporto, neste caso concreto o futebol, vai muito para além de um espaço onde se dá uns chutos na bola.

Vejam as infra estruturas de formação da maior parte dos clubes, tal como o Sporting de Espinho, que têm algum peso no panorama futebolístico português.

É incompatível querermos resultados desportivos com tais infra-estruturas, um espaço sombrio, constantemente remendado para que possam aparentemente serem escondidas as verdadeiras lacunas do 'velhinho' Campo do Golfe.

Torna-se uma verdadeira ginástica, a acção que os directores do futebol juvenil do Sporting de Espinho fazem dia após dia, para que os 'nossos' miúdos não sejam atraídos, quer pelos malefícios que a sociedade infelizmente oferece diariamente, quer por outros clubes com condições que em comparação com as actuais do Sporting de Espinho são um autêntico paraíso...

E para os dirigentes mais jovem do Sporting de Espinho fica o meu reconhecimento – também eles estão de parabéns!

São inúmeros os títulos que o Sporting de Espinho alcança a nível de formação, em todas as modalidades em que compete, e que esta temporada até foi acompanhada dessa brilhante subida à Liga de Honra pela equipa sénior de futebol (com muitos jogadores formados no clube).

No entanto, a hora da conquista desses mesmos títulos deverá ser também, pelas gentes que detêm o poder de decisão, um momento de reflexão.

Freitas e Cadete – a dupla técnica da subida dos iniciados do Sp. Espinho

"Os outros clubes dispõem de melhores condições"

João Limas

Ao fim de algumas temporadas a disputar o campeonato distrital da categoria de iniciados, o Sporting de Espinho conquistou esta temporada o título de campeão e a consequente subida ao principal escalão nacional.

Sob a orientação de Luís Freitas e Tiago Cadete, esta equipa de iniciados, em quem

poucos acreditavam, conseguiu a proeza de na próxima temporada colocar os 'tigres' na disputa do Campeonato Nacional.

Luís Freitas, o homem do leme deste título, quando chega a hora de comentar a subida não tem dúvidas:

"Esta foi uma subida que espelha a união que criámos desde início no grupo de trabalho. À partida para o campeonato, poucos eram aqueles que acreditavam que esta equipa

se conseguiria apurar para a segunda fase. Tivemos inúmeras dificuldades para o conseguir. No entanto, lá conseguimos. A partir desse momento os miúdos acreditaram no valor que tinham, evoluíram, ganharam confiança e, trabalhando sempre em conjunto e funcionando sempre como equipa, formaram um colectivo muito forte, com muito carácter e com muita atitude, o que lhes permitiu encarar jogo a jogo com muita confiança e o resultado está à vista. Nós não tínhamos uma equipa muito tecnicista. No entanto, o colectivo acabou por fazer a diferença."

Outros dos pontos que Luís Freitas faz questão de realçar como preponderante para esta subida:

"A relação de amizade e respeito que existiu sempre entre técnicos e jogadores. Nós éramos como uns irmãos mais velhos para eles e o nosso lema 'Um por todos e todos por um' foi fundamental."

No entender de Luís Freitas, "a humildade e a discrição com que este grupo de trabalho trabalhou foi na minha opinião um factor importante."

Mesmo sem saber se vai ser o técnico dos Iniciados na próxima temporada, Luís Freitas analisa como será a equipa de iniciados do Sporting de Espinho no Campeonato Nacional:

"Nós começamos desde já a fazer captações com o intuito de procurar reforços, uma vez que a equipa B só por si não nos dava garantias de um campeonato tranquilo, atendendo ao facto de a série em que vamos ser inseridos ser composta por equipas sonantes com plantéis fortíssimos, pois dispõem de outras condições a nível de infra-estruturas para trabalhar a formação."

Também o técnico que agora conseguiu o feito de colocar os iniciados do Sporting de Espinho nos Nacionais não passa indiferente às condições de trabalho:

"Face à matéria humana que o Sporting de Espinho tem nos seus quadros, se as condições de trabalho fossem semelhantes à maioria dos clubes que estão na série que o Sporting de Espinho vai disputar, os nossos atletas da equipa B estariam mais evoluídos e em condições de se baterem de igual para igual com os adversários."

O técnico adianta ainda:

"Para que a equipa possa realizar um campeonato tranquilo tem que haver uma boa planificação, quer a nível de horários de treino quer a nível de condições de treino, pois a equipa de iniciados será a única que vai disputar uma prova nacional."

VAMOS SER

50000!

TODOS
SOMOS
POUCOS
PARA
AJUDAR
O SPORTING
CLUBE
DE ESPINHO

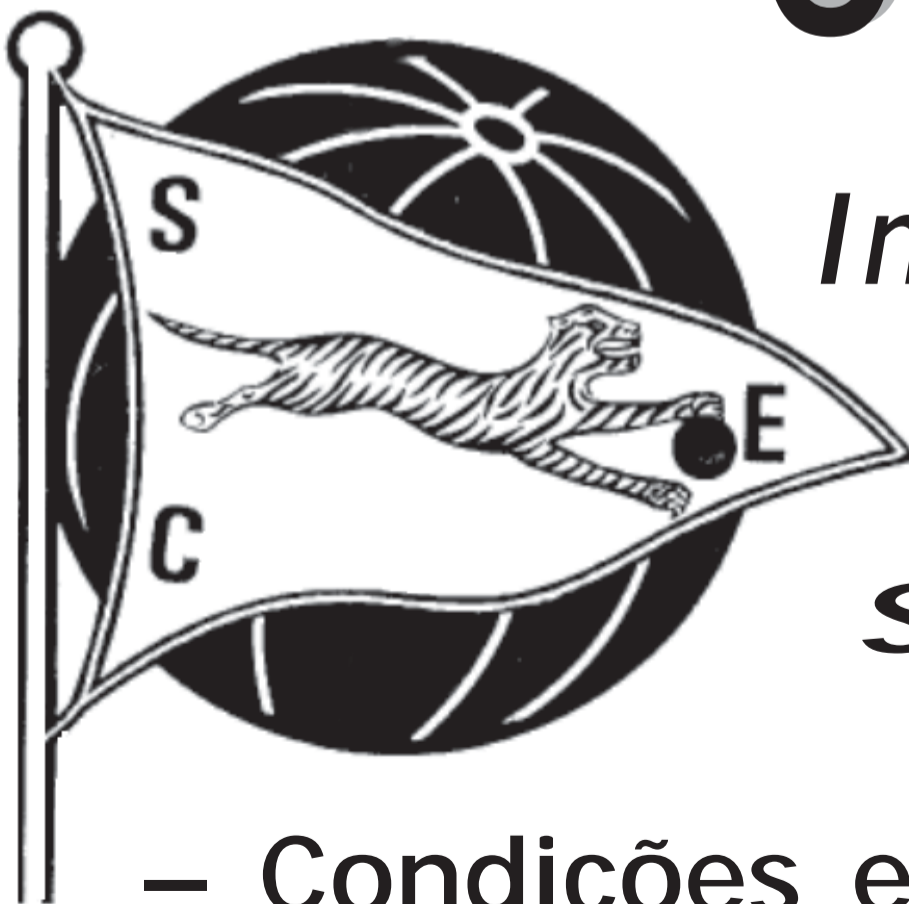

*Inscreva-se
como
sócio*

– Condições especiais –

Futebol popular

Cantinho da Rambóia (Taça Associação) e Leões Bairristas (Cidade de Espinho) vitoriosos

Foram dois bons espectáculos de futebol, aqueles que as duas finais, da Taça Cidade de Espinho e da Taça Associação, proporcionaram aos adeptos do futebol popular do concelho de Espinho. Em pleno Estádio Comendador Manuel de Oliveira Violas, Rio Largo e Leões Bairristas encararam esta partida como decisiva no que a conquista de um troféu na temporada diz respeito. E com isso ganhou o futebol popular! Como aconteceu na final da Taça Associação entre o Cantinho e a Quinta de Paramos.

João Limas

O Rio Largo começou melhor e, aos 18 minutos, beneficiando de uma grande penalidade acabou por chegar à vantagem, no entanto os 'pupilos' de Valdemar Ferreira não desistiram e cinco minutos volvidos, também na conversão de uma grande penalidade acabaram por chegar à igualdade.

Na segunda etapa, os silvaldenses entraram melhor e, aos 74 minutos, Mário Silva dá vantagem aos Leões. Já em tempo de compensação o Rio Largo acabou por chegar à igualdade, num golo obtido por Sérgio Maganinho.

O prolongamento acabou por ser o retrato dos noventa minutos regulamentares, o equilíbrio reinou, nenhuma das equipas conseguia ganhar superioridade em relação à outra, daí que o empate ao cabo dos 120' disputados não espantasse.

Obrigadas a decidirem a atribuição do troféu na marcação das grandes penalidades, as equipas acabaram por na primeira fase de cinco em-

patar, no entanto os Leões acabariam por ser mais felizes, Tiago Mendes falhou para o Rio Largo enquanto que Rui Pascoal com um pontapé certo deu a Taça Cidade de Espinho aos Leões Bairristas.

Também na partida da final da Taça Associação as equipas do Cantinho e da Quinta de Paramos protagonizaram um excelente espectáculo. A primeira parte acabou por ser dominada pela equipa que se sagrou campeã na segunda divisão, a Quinta de Paramos. Os pupilos de Américo Carvalho não se intimidaram pelo facto de do outro lado estar o campeão do escalão principal e realizaram um "tremendo" domínio sobre a defensiva do Cantinho. No entanto, sem resultados práticos.

Com o empate a prevalecer ao intervalo, os orientados por Rui Moreira entraram na segunda parte com outra disposição e demonstraram porque foram a melhor equipa no escalão principal do futebol popular de Espinho. Já em tempo de compensação João Gomes acabou por bater o guardião Marco Reis e carimbar a vitória para o Cantinho.



Valdemar Ferreira anuncia abandono

"O futebol popular de Espinho precisa de outra mentalidade"

Valdemar Ferreira anda no futebol popular do concelho de Espinho há cerca de vinte anos, mas está desgastado:

"Vou abandonar o futebol popular! O ponto número um é o desgaste, pois o futebol popular apesar de ser amador exige muito de nós. E eu estou desgastado e vou dedicar mais atenção a planos familiares."

Na hora da saída, Valdemar Ferreira desabafa:

"O futebol popular precisa de outra mentalidade. Estão criados vícios nesta realidade."

É um dos treinadores mais carismáticos do futebol popular do concelho. Já passou por clubes como o Grupo Desportivo de Outeiros, Magos, Associação de Esmojães e nos dois últimos anos foi o timoneiro do sucesso que os Leões Bairristas tiveram. Nestas duas temporadas em que serviu os Leões Bairristas, Valdemar Ferreira alcançou inúmeros títulos: um campeonato da I Divisão, uma Taça Associação, uma Taça Cidade de Espinho, uma Taça 25 de Abril e duas Supertaças.

No campeonato desta época as coisas não correram de feição aos Leões Bairristas: quedaram-se pela terceira posição. No entanto, Valdemar Ferreira considera que "a época não foi negativa", porque "estivemos até à última em todas as frentes, chegamos às meias-finais da Liga dos Campeões, ficamos em terceiro no campeonato e, recentemente, conquistamos a Taça Cidade de Espinho."

Contudo, afirma:

"Reconheço que a época foi um pouco abaixo das expectativas, pois os Leões Bairristas são um clube que entra em todas as provas com o objectivo de ganhar. Temos que ter em conta que saíram cinco jogadores titularíssimos da equipa. Apesar de ter prejudicado o rendimento da equipa, esta situação deixou-me satisfeito, porque acabou por ser o reconhecimento do trabalho feito na época anterior. Dos jogadores que posteriormente fomos contratar, alguns não se conseguiram adaptar, pois a equipa estava preparada para alinhar com os que saíram. Outros dos factores que me levam a dizer que a época não correspondeu às expectativas, talvez o fundamental, é que apesar de as condições do campo da Seara serem excelentes, nós nunca tivemos o campo totalmente disponível para nós. Treinámos em meio campo!"

João Limas

PRÉDIO INDEPENDENTE

Aluga-se

C/ 200 m2 de cave * 280 m2 de loja

Habitação c/ 5 quartos e 2 salas, cozinha e copa, terraço e arrumos c/ cozinha e 2 compartimentos. Área total da habitação - 280 m2.

Contactar: 91 959 12 94

CLÍNICA DE MEDICINA DENTÁRIA

IMPLANTES * ORTODONTIA

Dr. Jorge Pacheco
Dr. Gustavo Pacheco

Aos sábados por marcação
Tlm.: 96 103 44 20

Acordos: PSP, ACASA, CGD, EDP, EUROESPUMA, PHILIPS, SAMS, CRUZ VERMELHA

R. 8 n.º 381-1.º • 4500 ESPINHO • Telef. 22 734 27 18

T2 - T3

Rua 19 - Jto. IC 24
Espinho

C/ áreas de 140 m2, p/ habitar com espaços verdes, excelentes acabam., mov. coz. c/ electrod., gar., elev.

T1 67.330 Euros - T2 desde 82.300 Euros - T3 desde 94.770 Euros
Vende directamente: 96 417 7996 - 96 424 7676

T1 - T2 - T3

Espinho - Anta
Jto. IC 24

Edifício em início de construção, em local sossegado c/ espaços verdes. Aproveite as n/ condições especiais de lançamento

Andebol do Sp. Espinho Minis campeões regionais só com vitórias

Depois dos iniciados e infantis masculinos se terem sagrado campeões regionais, foi a vez dos minis e logo com uma vitória concludente (35-7) sobre o São Bernardo.

Jogaram pelos espinhenses: José Ferreira, João Fonseca, João Pinhal, Rodrigo Gouveia, Nelson Carvalho, João Magalhães, André Colmente, Frederico Capela e João Amorim; treinador Hugo Valente; seccionista Armando Ferreira.

Catorze jogos e outras tantas vitórias foi este o percurso dos pequenos tigres liderados por Hugo Valente e Armando Ferreira.

Aos juvenis, e após o adiamento do último jogo, só lhes falta uma vitória para também se sagrarem campeões.

No próximo fim-de-semana:

Juvenis – Feirense-Sporting de Espinho (sábado/18 horas); Sporting de Espinho-Jobra (domingo/15h).

Infantis – Sporting de Espinho-Avanca (domingo/11h);

Minis – Sporting de Espinho-Canelas (sábado/15h).

Desde o início do Euro 2004, Espinho é uma cidade com muitas cores, em que predomina o cor-de-laranja. Mas na noite de domingo as ruas das cidade ficaram pintadas com o verde da nossa esperança e o vermelho do nosso sofrimento, nos festejos do apuramento para os quartos-de-final do Euro 2004.



Da Académica (trampolins, ginástica e dança) e do Sp. Espinho (natação sincronizada)

Saraus

No próximo dia 2, a partir das 21.30 horas, o Pavilhão Arquitecto Jerónimo Reis vai ser palco de mais um sarau da Associação Académica de Espinho. O tema central deste ano andarà à volta dos Jogos Olímpicos, estando prometida "uma noite de muita luz, música e animação"; uma sessão "recheada de muita qualidade desportiva".

As classes de trampolins, ginástica e dança vão todas apresentar o trabalho que há muito tempo têm vindo a preparar.

Na noite seguinte, as atenções voltam-se para a Piscina Municipal, onde a secção de natação do Sporting de Espinho vai levar a cabo mais uma edição seu tradicional sarau anual.

Uma vez mais os jovens (masculinos e femininos) prometem "grande espectáculo", numa noite em que as atenções vão também voltar-se para a exibição da natação sincronizada.

João Limas

Com o apuramento nacional para os quartos-de-final do Euro 2004

Espinho saiu à rua

Sandra Soares

A derrota perante os gregos abalou o país, mas a esperança dos portugueses renasceu com os dois golos marcados à Rússia, a Espanha

assustou só que, depois da guerra das palavras e da vitória por um resultado tão escasso como saboroso, veio a explosão de alegria que ninguém pode ou quis conter.

Os portugueses saíram para a rua, pintados com as cores do

seu país e Espinho não foi excepção. Desde o fim do jogo até bem depois da meia-noite ouviram-se buzinas, risos e cânticos, elogios ao treinador, aos jogadores e aos adeptos. Sobretudo, festejou-se muito e com muita vontade.

E não foram só os espinhenses, nem mesmo os portugueses a festejar, os nossos irmãos de países que falam em português, fosse em Portugal, em Espinho ou a milhares de quilómetros de distância, torceram e vibraram com a nossa vitória, que também teve sotaque brasileiro.

Bonito também foi ver que ao vermelho e verde das cores portuguesas se juntou o cor-de-laranja da Holanda, o amarelo e azul da Suécia e até o vermelho e branco dos ingleses que serão (como ficou decidido na terça-feira) os nossos próximos adversários.

À semelhança da onda que percorreu todo o país, Espinho que vive intensamente as emoções do Euro há vários dias, foi varrido por uma onda de contagiante alegria partilhada por muitos, em especial os nossos amigos da Holanda que não se coibiram de incluir a bandeira

portuguesa nos seus coloridos trajes.

Tudo isto é uma demonstração clara de que o verdadeiro espírito do futebol tem o fantástico poder de elevar os povos e unir nações de uma forma única.

O futebol tem também o poder de dar a conhecer um país, neste caso Portugal, a milhões de pessoas de todo o mundo. Fica a certeza que, depois da vitória perante a Espanha, serão poucos aqueles que voltarão a confundir Portugal com uma península espanhola.

Apresentação dos 'tigres' a 17 de Julho

Torneio Vareiro (Cidade de Espinho) 14 de Agosto

Já é conhecida a data em que o Sporting de Espinho vai iniciar os trabalhos com vista à disputa do campeonato da Liga de Honra. A apresentação dos 'pupilos' de Francisco Barão à massa associativa alvi-negra vai realizar-se no dia 17 de Julho, sábado, às 10h30m.

A imagem do que se sucedeu na temporada transacta os 'tigres' vão efectuar os trabalhos de pré-temporada na cidade de Espinho, porque o baixo orçamento que o Sporting de Espinho possui assim obriga.

Os treinos vão iniciar-se no dia 19.

O Torneio Cidade de Espinho este ano vai realizar-se, no Estádio Comendador Manuel de Oliveira Violas, a 14 de Agosto e contará com a participação da Ovarense, do Leixões e, obviamente, da equipa anfitriã, o Sporting de Espinho.

Trata-se de uma competição que este ano terá como particularidade de as três equipas que o vão disputar terem origem e tradições nas gentes do mar. Daí que a denominação de Torneio Vareiro se justifique plenamente.

Entretanto já é conhecida a planificação dos encontros de preparação do Sporting de Espinho com vista à disputa da

Liga de Honra;

31 Julho – Fiães-Sporting de Espinho – 10h;

5 Agosto – Sporting de Espinho- Estoril – 17h30;

7 Agosto – Sporting de Espinho- Sporting de Braga – 17h30 – apresentação aos sócios;

11 Agosto – Valecambrense-Sporting de Espinho – 18h;

14 Agosto – Torneio Cidade de Espinho;

18 Agosto – Sanjoanense-Sporting de Espinho – 17h;

22 Agosto – Pampilhosa-Sporting de Espinho – 17h.

João Limas

Desde o parque de campismo de Espinho Mandaram um bilhete de regresso para o seleccionador!

A derrota por 3-2 que a Holanda averbou diante a República Checa deixou marcas de desânimo irreparáveis nos adeptos holandeses. Não compreenderam como é que ganhar por dois zero os jogadores 'laranja' permitiram tamanha reviravolta por parte dos checos.

Assim sendo, e como forma de demonstrarem o seu descontentamento para com o seleccionador, os holandeses instalados

no parque de campismo decidiram partir para uma iniciativa nada usual nestas andanças (talvez inédita): fizeram uma recolha de dinheiro (em euros, claro) por todos com vista a obterem o necessário para adquirirem um ingresso de avião de regresso para o seleccionador holandês.

O bilhete foi mesmo adquirido e entregue ao técnico no quarto do hotel pelo serviço de quartos!

A título de curiosidade há que registar que o bilhete de avião entregue não tinha como destino nenhuma cidade holandesa. O destino da passagem era Bruxelas! No entender dos adeptos o seleccionador não era uma pessoa bem vinda ao seu país. No mínimo caricato. Vejam lá se pega esta moda...

João Limas

"Holandeses estão a adorar a cidade"



Espinho Laranja – parte II



A permanência dos (bem-vindos) holandeses na cidade de Espinho resume-se a escassas horas, independentemente do resultado da sua selecção no último jogo (à hora do fecho desta edição a Holanda defronta a Letónia, enquanto que a República Checa joga frente a Alemanha). Têm sido dias de festa, de alegria e, acima de tudo, de um convívio extraordinário, e raramente visto na cidade de Espinho os últimos tempos.

João Limas

Ricardo Gomes, um dos rostos responsáveis pela 'Club Travel', empresa, que se encarregou da escolha de Espinho para palco de quartel-general dos adeptos 'laranja' na nossa cidade conta-nos como tudo se passou e como surgiu Espinho na rota dos holandeses:

"Eu e o Jokko De Wit vimos o sorteio do Euro 2004 juntos, e desde logo vimos que a selecção holandesa ia fazer os seus jogos no Porto, em Aveiro e em Braga. Então tratamos de arranjar uma cidade que tivesse condições para instalarmos os nossos clientes. Tendo em conta que Espinho ficava perto das três cidades em que os jogos iam decorrer e, pelo que tivemos oportunidade de ver, que estava dotada de excelentes condições, optamos por Espinho. Estabelecemos os contactos com a Câmara Municipal de Espinho, com os responsáveis pelo parque de campismo e com algumas unidades hoteleiras. Fomos extremamente bem recebidos e foi desta forma que conseguimos instalar em Espinho tanto no parque de campismo como também em algumas unidades hoteleiras cerca de 700 pessoas."

Quanto à opinião que os holandeses levam de Espinho, Ricardo Gomes é peremptório na resposta:

"Eles estão a adorar! Espinho é uma cidade que tem praticamente tudo o que é necessário para umas férias agradáveis e com qualidade".

No entanto, Ricardo Gomes salientou outras situações:

"Fiquei com a sensação de que a cidade de Espinho apesar de tudo não é mentalizou desde o primeiro momento da grandiosidade da nossa operação."

Confrontado com a situação de ter de apontar um aspecto negativo desta estadia em Espinho, Ricardo Gomes, depois de dar voltas à cabeça...

"Penso que os aspectos negativos foram as obras com que nos deparamos no centro da cidade."

Ricardo Gomes adianta que "os holandeses vão partir, mas eu posso desde já garantir que num futuro muito próximo irão voltar."

E explica porquê:

"Criámos laços de amizade e construímos excelentes relações que queremos continuar a ter. Espinho tem tudo. Espinho tem um potencial enorme para a procura dos nossos clientes. Posso desde já adiantar também que já houve holandeses que ficaram encantados com a cidade e, por isso, já afirmaram no parque de campismo que querem cá voltar."

Ricardo Gomes aproveitou a oportunidade e deixou alguns agradecimentos:

"Quería agradecer à Câmara Municipal de Espinho, aos responsáveis do parque de campismo na pessoa do senhor Meireles, ao Óscar Pereira, à Transpúblico, à discoteca Double O, ao Luís Carvalho pela ajuda que nos deu na festa do dia 15 e na organização do torneio de futebol de praia. Não posso



também de prestar o nosso agradecimento ao comandante da Polícia de Segurança Pública, João Paulo Caetano, que nos ajudou bastante. Tratou dos batedores para que os autocarros saíssem de uma forma rápida para os locais dos jogos e sempre que necessitamos ele ajudou-nos. Gostava também de realçar que não houve qualquer problema em termos de segurança com os holandeses."

Torneio de futebol de praia com vitória espinhense

A presença dos holandeses na cidade de Espinho foi

muito para além do apoio à selecção holandesa. A juntar à grande festa que fizeram durante todos os dias em que permaneceram, os holandeses tiveram ainda a oportunidade de realizar um torneio de futebol de praia.

Tratou-se de uma competição em que a logística ficou encarregue da multinacional marca desportiva 'Adidas'. Foram quinze equipas de adeptos holandeses que participaram no Adidas Beach Soccer. Para completar o quadro competitivo de dezasseis equipas a organização convidou uma da cidade de Espinho.

Mesmo com a rasteira (chuva) do São Pedro, animação, competitividade e 'fair play' não faltaram nesta iniciativa que

durante grande parte de antontem deu um colorido diferente à zona mais a norte do passeio à beira-mar espinhense. A praia Marbelo voltou a vestir-se a rigor com a laranja a ser claramente a cor predominante, quase a única diga-se em abono da verdade.

Em termos competitivos as coisas não correram de feição para as hostes dos holandeses, isto porque, a equipa espinhense acabou por vencer a competição.

No final, Ricardo Gomes afirmou:

"Foi um torneio agradável, onde houve boa disposição, muito 'fair play', competitividade e, acima de tudo, animação e convívio. No aspecto competitivo, penso que o vencedor foi

justo, pois durante toda a prova demonstrou ser a melhor equipa."

José Mota não fica indiferente aos holandeses

O presidente da Câmara Municipal de Espinho não passou indiferente à passagem dos adeptos holandeses na cidade de Espinho:

"É com muito gosto que vemos os holandeses instalados na nossa cidade. É muito bom para a cidade, é bom para o comércio, é bom para os hotéis. Penso que é bom para todos. Trouxeram muita vivacidade e animação para a cidade de Espinho. Temos que os receber e tratar bem. Poderá estar em vista uma excelente oportunidade de num futuro muito próximo estas pessoas voltarem a visitar a nossa cidade. Só temos a ganhar. Temos que ter alguma compreensão a algum barulho que os festejos e os divertimentos destes visitantes possam criar. Não podemos querer uma cidade turística sem que as pessoas que nos visitam se possam divertir. Eu próprio, a seguir à selecção portuguesa me tornei num adepto da Holanda. Gostava muito que a Holanda continuasse em prova."

Em jeito de agradecimento, José Mota fez chegar aos adeptos holandeses, instalados no parque de campismo, uma mensagem de boas-vindas e de agradecimento por tudo o que os mesmos trouxeram até à cidade de Espinho.



Foto VÍTOR LANCHÁ

Núcleo do Centro Desportivo
evidencia-se em Alcobaça

Títulos nacionais de badminton para Espinho

O Núcleo de Badminton do Centro Desportivo de Espinho registou títulos nos Campeonatos Nacionais Individuais organizados pela Federação Portuguesa de Badminton, com 21 equipas num total de 53 atletas, incluindo os 16 melhores jogadores das categorias C e D e das variantes.

João Artur Silva e Adriano Silva (categoria C); Anabela Leal, Rosário Relva, Rui Pereira, Augusto Pereira, Carlos Veiros, António Fernandes, Óscar Ferreira e Nuno Brogueira (categoria D) representaram, em Alcobaça, o Núcleo de Badminton do Centro Desportivo de Espinho.

Na categoria D, Nuno Brogueira esteve a um passo da final, quedando-se pelo 3.º lugar, "dando um bom testemunho de que querer é poder, tendo eliminado um dos cabeças de série, jogando com muita garra e determinação, mostrando que tem também uma palavra a dizer, nunca desistindo dos seus intentos, mercê de uma fortuna muito digna."

Anabela Leal não deu qualquer veleidade às suas adversárias, sagrando-se campeã nacional, "jogando com o seu charme e graciosidade com que nos habituou."

Em pares, Anabela Leal e Rosário Relva sagraram-se também campeãs nacionais, "vencendo a concorrência com um certo à vontade, lutando sempre até ao final, não deixando lugar a qualquer surpresa."

Em pares-mistos a atleta Anabela Leal conseguiu, juntamente com o seu colega Rui Pereira, o título de campeã nas três variantes. Na final encontraram o outro par espinhense composto por Augusto Pereira e Rosário Relva, a quem venceram pelos parciais de 15-8; 15-9, trazendo para Espinho os 1.º e 2.º lugares.

Na categoria C, João Silva e Adriano Silva estiveram também em plano de evidência em pares, tendo ficado a um passo da final. Porfiaram mas não conseguiram, quedando-se pelo 3.º lugar "com muito mérito."

João Artur Silva

Promovido pela APAM

Campeonato de Viet Vo Dao na Nave Polivalente

Decorreu, no passado domingo, dia 20, na Nave Polivalente, mais um Campeonato de Viet Vo Dao, nas modalidades de ouyens individuais e equipas, integrado nas comemorações do 30.º aniversário da APAM – Associação Portuguesa de Artes Marciais –, contando com o apoio da Câmara Municipal de Espinho.

Realce nesta edição para a "participação especial" de uma equipa de Viet Tai Chi, que deu um encanto diferente ao evento."

No final do campeonato realizaram-se várias demonstrações de Viet Vo Dao, nas quais os praticantes adequaram técnicas de Viet Vo Dao com o quotidiano, para além dos esquemas efectuados pelos praticantes mais jovens.

"De salientar o empenho de todos os praticantes e em particular dos mais pequeninos que, para além da sua vivacidade e alegria, tentaram demonstrar o resultado do seu trabalho ao longo desta época desportiva."

Gaston Gaudio vencedor do Roland Garros

...De Espinho para a ribalta do ténis

A exemplo de Gaston Gaudio,

Marat Safin também integra o palmarés

do challenger espinhense, tendo

Federer, Ferrero e Clijsters passado

igualmente pelo Espinho Country Club.

Poucos palcos tenistas se poderão gabar de ter servido de rampa de lançamento para tantos nomes grados do ténis mundial como o Espinho

Country Club que, sob a égide organizativa de João Lagos Sports, acolheu um evento de categoria challenger e múltiplas etapas de circuitos satélite

entre 1996 e 2002, para além de várias edições dos mais importantes torneios nacionais.

Embora fora do itinerário principal do ATP e do WTA Tour, a cidade de Espinho recebeu periodicamente um destacado torneio da categoria challenger que ajudou a catapultar para o estrelato alguns dos grandes protagonistas da actualidade – e o palmarés do torneio ostenta uma nobre linhagem que inclui o ex-número um mundial Marat Safin e Gaston Gaudio, o argentino que se sagrou campeão de Roland Garros.

Na memorável edição do challenger de Espinho de 1999, Gaudio salvou o match-points no seu embate dos quartos-de-final e foi o vencedor de um evento misto que contou com a presença de três futuros líderes da hierarquia mundial: no quadro masculino, o suíço Roger Federer e o espanhol Juan Carlos Ferrero (afastados ambos na ronda inaugural) e ainda outros argentinos de destaque como Juan Ignacio Chela (o actual campeão do Estoril Open também perdeu na primeira eliminatória) e Agustin Calleri (o finalista do Estoril Open de 2003 atingiu então as meias-

finais); no quadro feminino, a belga Kim Clijsters chegou até às meias-finais e sucumbiu somente ao tie-break do terceiro set!

Dois anos antes (1997), o russo Marat Safin ganhara o primeiro torneio profissional da sua carreira precisamente no challenger de Espinho; meses depois estava a ganhar a André Agassi e a Gustavo Kuerten em Roland Garros. E na conferência que se seguiu à sua vitória sobre Pete Sampras, na final do Open dos EUA de 2000, confessou que "aquele título em Espinho foi determinante na minha carreira, porque me permitiu entrar no top 200 mundial e ganhar algum dinheiro para manter os serviços do meu treinador." Seguidamente à conquista do seu primeiro título do Grand Slam, o carismático moscovita ascendeu ao primeiro lugar do ranking ATP.

O palmarés masculino do challenger de Espinho inclui ainda jogadores com currículo de nomeada no circuito ATP e créditos firmados no top 20 mundial, como o argentino Guillermo Cañas (1998) e os espanhóis Tommy Robredo (2000) e Félix Mantilla (2001).

Tibério Carvalho e a subida do hóquei em patins da Académica de Espinho

“A união fez a força – Iglésias sempre presente e Vítor Hugo motivou”



Tibério Carvalho é um dos rostos mais carismáticos da equipa de hóquei em patins da Associação Académica de Espinho que recentemente conseguiu alcançar a subida ao escalão principal do hóquei em patins nacional.

João Limas

Formado nas escolas acadêmicas, Tibério Carvalho aceitou o convite do jornal *Defesa de Espinho* para analisar este importante momento da sua carreira.

– **Como comenta esta subida de divisão?**

– Foi com bastante emoção que senti esta subida de divisão. Foi motivo de grande felicidade por dois motivos:

O primeiro, porque foi alcançada na equipa da minha terra, o clube onde nasci para a modalidade, o clube que fez de mim jogador. Foi uma subida conseguida por um grupo de jogadores espectacular, um saudável e amigo balneário. Posso mesmo dizer que em cerca de vinte anos de hóquei em patins nunca encontrei nenhum assim.

O segundo (motivo) porque com esta subida vou ter a minha primeira experiência no escalão maior do hóquei patinado português.

– **Qual foi o factor que terá sido decisivo para esta subida?**

– Na minha opinião, foram mais do que um os factores que contribuíram para esta subida de divisão.

Para mim o mais decisivo foi o plantel que se conseguiu reunir no clube. Independentemente da origem dos vários jogadores, da diferença de idades que existia no balneário, o grupo de jogadores foi unido desde o princípio. Existiu uma

empatia muito grande entre todos desde o primeiro dia. Ambiente que prevalece até hoje, um ambiente de balneário que nunca presenciei em anos anteriores e que ajudou a ultrapassar todas as barreiras com que nos fomos deparando. A união fez a força.

Outro dos motivos foi o inquestionável apoio e cumprimento de todos os compromissos do nosso presidente. António Iglésias merece esta subida, pois nunca nos faltou com nada, até mesmo com a sua presença, acompanhando-nos, inclusive, nas longas

deslocações. Esta subida foi o nosso agradecimento por não nos ter faltado com nada.

O outro factor, quicá dos mais importantes e decisivos, foi a presença do Vítor Hugo. A ele o grupo de trabalho estará extremamente agradecido, pois demonstrou uma enorme coragem, humildade e confiança nas suas capacidades quando aceitou se integrar numa equipa maioritariamente jovem e a militar na segunda divisão. O ‘monstro’ veio transmitir toda a sua sabedoria e experiência, veio ajudar na união do grupo e alegar ainda mais o ambiente, pois, apesar da idade, continua jovem e sempre bem disposto. Jovial, confiante das suas capacidades, empenhado e com vontade de ajudar, este foi o Vítor Hugo que encontramos quando se inseriu no grupo. A ele o nosso grande agradecimento por nos ter proporcionado esta experiência de podermos aprender e conviver com o que para mim foi o melhor jogador do Mundo de todos os tempos. É um homem com ‘H’

grande.

– **Tendo em conta que o facto de ser um jogador formado no clube, Tibério Carvalho sente-se um exemplo para os mais jovens?**

– Porventura, por não ter sido uma primeira opção para o ‘mister’ António Pinto, a minha visibilidade para os mais jovens não foi a suficiente para que me passem a seguir como exemplo.

No entanto, sou da opinião que todos os jogadores deste grupo são um exemplo para todos os jovens. Todos gostariam de ser como o Vítor Hugo, o expoente máximo do hóquei e patins português no activo. Mas se tiverem um Paulo Almeida, um Luís Filipe Peralta ou um outro qualquer jogador deste plantel como referência, são bons exemplos a seguir.

– **Sempre acreditou que seria possível alcançar a subida?**

– Esta época ao contrário das anteriores, em que o objectivo era subir, o nosso principal objectivo era ganhar jogo a

jogo. Muitos dos jogadores eram jovens. Tínhamos quatro novos jogadores também bastantes jovens e a previsão era difícil.

Entretanto, foi um grupo unido desde o início. Formouse uma mescla de experiência e juventude. Na primeira fase acabamos em primeiro, quando o objectivo era ficar nos cinco primeiros e aí obtivemos uma ideia real do nosso valor. Partimos para a segunda fase com o primeiro lugar, mas mantivemos sempre a humildade com que tínhamos iniciado a época e o objectivo também foi sempre o mesmo: ganhar jogo a jogo e depois via-se...

Penso que a partir do jogo com o Valongo, em casa, à quarta jornada, que curiosamente perdemos, e o lugar do fundo da tabela que ocupávamos na altura, fez-nos tomar consciência que as coisas não estavam de acordo com nosso real valor. Com a importante presença e ajuda do Vítor Hugo, reflectimos e embarcamos rumo à subida.

Nessa altura, o ‘mister’ António Pinto fez-nos um pedido no balneário antes do jogo com o Mealhada, que ainda hoje recordo: “O objectivo que temos para este jogo são zero golos sofridos!”... A partir desse momento, a equipa levou a sério o pedido do ‘mister’ para este e restantes jogos, não sofrendo, curiosamente, golos nesse jogo. Desta forma a defesa melhorou e começamos assim a atacar a subida. Quando chegamos ao primeiro lugar, agarramo-lo com unhas e dentes e aí sentimos que tínhamos valor para subir.

– **Como prevê a prestação da Académica de Espinho na primeira divisão?**

– Acredito neste grupo, mesmo na primeira divisão. Para a Taça de Portugal, defrontamos uma equipa do escalão principal do hóquei em patins nacional, a Juventude de Viana. Apesar das diferenças existentes entre uma e outra equipa, soubemos ultrapassar o obstáculo e fizemos ver que as diferenças são apenas no campo teórico.

Penso e acredito que este mesmo grupo de jogadores pode singrar na primeira divisão, pois encontramos num clube que garante aos atletas todas e mais algumas condições para que possam fazer uma época positiva. Época que com este grupo pode mesmo passar pela manutenção e afirmação do clube na primeira divisão.

– **A quem dedica esta subida de divisão?**

– Pessoalmente, dedico esta subida e esta alegria a pessoas próximas que me acompanharam desde sempre: à minha avó que infelizmente já não tem idade para me acompanhar, ao meu avô e à minha mãe que já não se encontram entre nós e que sempre me acompanharam. Dedico também à minha namorada, pois foi ela que me apoiou nos momentos difíceis da época.

A nível colectivo, não posso deixar de dedicar a subida ao nosso presidente que, como referi, nunca nos faltou com nada e que sempre esteve do nosso lado. E ainda a dois atletas excepcionais: Paulo Vieira e Ricardo Graça que, não com tanta visibilidade, foram pessoas importantes neste grupo. E a todas as pessoas que, semana a semana, fiéis ao grupo de trabalho, nos acompanharam: o técnico de equipamentos, o mecânico, o seccionista e inclusive, o público que nos apoiou. Esta subida também é deles.

– **E uma mensagem ou um apelo aos espinhenses...**

– A subida de divisão é a maior mensagem de valor que este grupo de trabalho enviou aos espinhenses. O empenho com que o grande Vítor Hugo se insere e se entrega a este projecto é uma mensagem a todos os espinhenses para que observem com mais atenção este grupo de trabalho. O apelo é que nos apoiem a concretizar o objectivo de nos afirmarmos no escalão máximo do hóquei em patins portugueses.

Derrota (7-3) academista frente ao Famalicense

Tudo na mesma

Depois da derrota na Marinha Grande e do empate em casa perante o Lavra, os academistas voltaram a baquear (7-3), desta feita no reduto do Famalicense.

Mesmo assim continuam na luta pelo primeiro lugar da classificação, já que também o Riba d’Ave (segundo classificado) saiu derrotado de casa do Braga, um aviso para a Académica que defronta os bracarenses na última jornada.

Ainda a lutar por um lugar na I Divisão, agora mais próxima com a derrota do Riba d’Ave, o Famalicense entrou em campo com muito garra, enquanto que a Académica, ainda a festejar a subida conquistada na passada semana, se mostrou bem mais relaxada do que o habitual, sofrendo as consequências.

O Famalicense rapidamente chegou ao 2-0, resultado que Rui André ainda reduziu antes do intervalo, mas na segunda parte a

equipa da casa voltou a entrar melhor, marcando o terceiro, Luís Peralta reduziu e a Académica procurou o empate, mas foram os de Famalicão que chegaram à baliza e, aproveitando o desnorte academista, marcaram por mais quatro vezes, vantagem que André Pinto anda conseguiu reduzir no fim da partida, fixando o resultado em 7-3.

Resta agora esperar todo o apoio dos adeptos academistas na partida do próximo sábado, a última e mais decisiva do campeonato, a disputar perante o Braga, pelas 18.30 horas, no pavilhão Arquitecto Jerónimo Reis.

Quanto aos escalões mais jovens, este foi um fim-de-semana de goleadas, registre-se os resultados:

Académica de Espinho-Santa Cruz, 7-3 (juniores); Académica de Espinho-Ola Mouriz, 10-2 (juvenis); Académica de Espinho-Académico, 9-3 (iniciados); Académica de Espinho-Académico do Porto, 6-0 (infantis A); Santa Cruz-Académica de Espinho, 5-3 (infantis B).

No próximo fim-de-semana decorrem os seguintes jogos: sábado – juvenis, Académica de Espinho-Lavra (15h); juniores, Académica de Espinho-Carvalhos (16h15); domingo – Académica de Espinho-Póvoa (11h15).

Sandra Soares

OS NOSSOS CLASSIFICADOS

ALUGA-SE

QUARTOS, c/ casa de banho privativa, c/ cozinha, pequeno almoço, tratamento de roupa, garagem e TV Cabo mais Sport TV. Telef: 227340002 ou 227348972.

APARTAMENTOS T0, T1, T2 e T3. Totalmente equipados, com TV Cabo mais Sport TV, telefone, garagens, limpezas. Rua 62 n.º 156. Telefone: 227310851/2 - Fax: 227310853.

ARMAZÉNS, junto a Espinho, boa localização: 80 m2 (70 contos - 349,16 Euros); 100 m2 (90 contos - 448,92 Euros); 120 m2 (100 contos - 498,80 Euros). Contacto: 919831732.

LOJA c/ 160 m2, no centro de Espinho. T2 para renda jovem (375 Euros) na Lapa. Tlm. 919690655.

T1 - ESPINHO, NOVO - Rua 64, junto à praia e c. ferro. C/ fiador e subsídio p. jovens. Renda 325 Euros. Ver e falar tlm. 918555441 e 919802773.

ARRENDA-SE LOJA c/ 130m2 mais 130m2 de cave no ângulo das ruas 20 e 62 - Espinho. Contactar: 937190259 / 964010081.

EM PARAMOS LOJA COMERCIAL c/ 280m2, para qualquer tipo de ramo comercial, na Avenida Central Norte, n.º 270. Contactar: 917553668.

EM PARAMOS ESPAÇO ABERTO c/ 700m2, para stand de automóveis ou equivalente, incluindo escritório e WC, na Avenida Central Norte, n.º 340. Contactar: 917553668.

EM PARAMOS LOJA c/ 50m2, incluindo armazém com a mesma área e WC - Avenida Central Norte, n.º 324. Contactar: 917553668.

APARTAMENTO para 4 ou 6 pessoas no centro de Espinho, por semana ou 15 dias. Telef: 0033130511824.

CASA EM SILVALDE. Tlm: 969822048.

APARTAMENTO T3, na Rua dos Serralheiros, n.º 15-2.º andar, em Santa Maria da Feira. Telef. 256312108 (Sr. Arménio), tlm. 916220321 (Sr. Domingos).

FÉRIAS - ESPINHO - Apartamento totalmente equipado. Telef.: 227443251; nos fins-de-semana: 227343808.

ARCOZELO - Lugar do Corvo - Alugo loja c/ 260 m2 para depósito ou comércio. Inf. telef. 227532995 - 916038163.

APARTAMENTO T3 - 112,5 m2 - Esmoriz. Cozinha equipada, sala mobilada, 3 quartos, 2 WC, 2 varandas, arrumos (13,7 m2), lugar de garagem (15,3 m2). Tlm. 966362626.

ESCRITÓRIOS, na Rua 16 junto ao Mercado Municipal. Tlm: 964241942 - Tel: 227321920.

ARMAZÉM NA IDANHA, c/ ± 230 m2. Barato. Telef. 227344267. Tlm. 934144573.

APARTAMENTO T2 - Rua 19, n.º 820, com ou sem mobília. Telef. 227344267. Tlm. 934144573.

ESPINHO - FÉRIAS - Aluga-se no mês de Agosto casa tipo T3, perto da praia. Telef. 227341707 - 914284012.

APARTAMENTO T1 - Armação de Pêra, frente ao mar. 1.ª quinzena de Julho e 1.ª de Setembro. Telef. 282312660 (D. Luciana).

APARTAMENTO T2, novo, lugar de garagem, arrumos. 150 Euros líquidos. Subsídio de renda. Contactar: 914927799 - 912568780.

CASA TÉRREA, independente, c/ 2 quartos, sala, cozinha, marquise, jardim, arrumos, garagem p/ 2 carros - Rua da Capela dos Ramos, n.º 126 (Bairro Cor de Rosa), Silvalde; e mais 2 casas em Beire (S. João de Ver). Telef. 227343655. Tlm. 914251159.

PASSA-SE

Café SNACK-BAR - Espinho. Tlm. 914759706.

RESTAURANTE, MARISQUEIRA SNACK-BAR, em Espinho. Ótima localização. Frente ao mar. Todo equipado. Tlm. 919092607.

PRECISA-SE

PROMOTORES DE VENDAS, part-time, full-time. Contactar tlm: 934164404 / 919610824 / 962635002.

DE JOVENS, c/ 11.º/12.º ano, c/ carta de condução, para serviços comerciais. Resposta c/ curriculum vitae, para o Apartado 122 - 4501-857 Espinho.

DE TÉCNICO DE ELECTRÓNICA/ELECTRICIDADE, c/ 11.º /12.º ano, c/ carta de condução, c/ ou s/ experiência. Resposta c/ curriculum vitae, para o Apartado 122 - 4501-857 Espinho.

SERVENTE de construção civil, de preferência de Espinho ou arredores. Tlm. 916250160.

AJUDANTE DE COZINHA (m/f) para restaurante, em Espinho. Contactar: tlm. 919430452 (entre as 13 e as 17 horas).

JOVEM em part-time, c/ experiência em Contabilidade. Local: Paços de Brandão. Tlm. 919561707.

SERVIÇOS

ESTOFADOR - Restauro todo o tipo de sofás, cadeiras, etc. Orçamentos grátis. Telef. 227344090. Rua do Passo Velho, n.º 217 - Anta.

ESTÚDIOS - LABORATÓRIOS VÍDEO - Gravamos em DVD as suas cassetes de vídeo - VHS - V8 e Super 8mm. Acompanhe a tecnologia gravando em DVD. Telemóvel 918735306 e 962788407.

VENDE-SE

ANDAR C/ 300m2, na Lapa - S. Paio de Oleiros. Grandes varandas sul e poente, garagem p/ 2 carros, recup. calor, banho hidro., madeiras maciças. Tlm. 917071292.

VENDE-SE no centro de Espinho, T4 Dúplex e Loja c/ 80 m2. T3 a 2 minutos de Espinho. Tlm. 919690655.

MORADIA DE LUXO, a 3 km da Rua 33 e a 4 km do mar. Tlm. 919690655.

T3 - BLOCO SOLVERDE, junto ao Liceu - Anta. Tlms.: 966480081 ou 968670340.

T2 ESMORIZ, novos, em fase final de construção, junto praia, com caixilharia dupla e acabamentos excepcionais, visite Andar Modelo mobilado, desde 105.000 Euros. Tlf: 256754354 / 962405515

PARQUE EMPRESARIAL DA TORRE - Armazéns industriais de 225, 375, 525 e 765 m2, junto ao Intermarché de Esmoriz, em início de construção. Tlf: 256754354 / 962405515.

MORADIA T5 - Praia de Esmoriz, Lote com 1400 m2, piscina aquecida, cozinha equipada, aquecimento central, alarme. Qualidade em privado. Tlf: 256754354 / 962405515.

LOTE 287 m2 - ANTA - Lugar além do Rio, c/ viabilidade e projecto arquitectura. 68.585 Euros/13.750 contos. O próprio. Tlm. 967400397.

PERMUTO APARTAMENTO T3, c/ 140 m2, garagem 2 carros, suite c/ hidrom., novo, na Granja, por Apartamento T2, em Espinho. Inf. telef. 227532995 - 916038163.

MORADIA 4 FRTS. S. FÉLIX MARINHA - Áreas excls., poço, garg. 4 carros, salão c/ 60 m2. Só 45.000 c./224.459 Euros. PAULO SÉRGIO - Propriedades. Lic.ª 824 AMI. Tel. 227830042 - 912181656.

BELÍSSIMO APARTAMENTO T3 - Garagem e arrumos, boa oportunidade de compra. Apenas 15.500 c./77.313 Euros. PAULO SÉRGIO - Propriedades. Lic.ª 824 AMI. Tel. 227830042 - 912181656.

T2 e T4 RECUADO - Em condomínio fechado. De qualidade, piscina, court ténis e áreas de lazer. Garagens fechadas. Desde 130.000 Euros/26.000 c. PAULO SÉRGIO - Propriedades. Lic.ª 824 AMI. Tel. 227830042 - 917568583.

T2 CENTRO DE ESPINHO - Com garagem e arrumo, cozinha equipada com muito pouco uso. Só 17.000 c./84.795 Euros. PAULO SÉRGIO - Propriedades. Lic.ª 824 AMI. Telef. 227830042 - 919428732.

T1 ESPINHO, NOVO, com terraço, boa área e perto da praia. Tlm. 964241942 - Tel. 227340017.

T2 ESPINHO, NOVO, excelentes acabamentos, boa área e localização. Tlm. 964241942 - Tel. 227340017.

T2 DÚPLEX, NOVO, óptimas áreas e acabamentos, excelentes vistas. Tlm: 964241942 - Tel: 227340017.

T3 ESPINHO, NOVO, bem localizado e com óptimos acabamentos. Só 127.500 Euros. Tlm. 964241942 - Tel. 227321920.

T4 DÚPLEX, NOVO, óptima área, com elevador para os dois pisos, excelentes acabamentos. Tlm: 964241942 - Tel: 227340017.

MORADIA EM ANTA, em fim de construção. Com excelentes áreas e acabamentos, logradouro, piscina e terreno nas traseiras. Tel: 227321920 - Tlm: 964241942.

T2 NOVOS, 1.ª linha de mar, com excelentes acabamentos. Visite andar modelo. Tlm: 962405516 - 966116732.

T3 DUPLEX, 3.º andar, frente ao mar, g. dupla, aquecimento, óptimas áreas. Tlm: 962405516 - 966116732.

MORADIAS NOVAS, T3 com 2 salas, vistas de mar, aquecimento, aspiração central. Tlm: 962405516 - 966116732.

TERRENO c/ 400 m2, a 800 mts. da praia e perto de Espinho, em S. Félix da Marinha, c/ viabilidade para moradia de 4 frentes. Só 35.000 Euros. 227343324 - 963715341.

ESPINHO - T3 c/ garagem ind. p/ 2 carros. 125.000 Euros; T3 c/ lugar de garagem. 112.500 Euros. 919596800 - 939445374.



Urbino Ferreira Vinheiras

Missa do 30.º Dia

Participa-se que será celebrada missa, por alma do seu ente querido, dia 30, quarta-feira, às 19 horas, na Igreja Paroquial de Paramos. Agradece-se desde já a todos quantos comparecerem.



António de Jesus dos Santos Ferreira

Missa do 4.º Aniversário



José dos Santos Ferreira

Missa do 5.º Aniversário



Sua esposa, filhos e filhas, mandam celebrar missa, por alma dos saudosos extintos, dia 26, sábado, às 19 horas, na Igreja Matriz de Espinho. Desde já agradecem a quem comparecer a esta Eucaristia.



ANTA - ESPINHO

Manuel Milheiro de Sousa
(Sousa Enfermeiro)

Missas do 6.º Aniversário

Suas irmãs, cunhado, sobrinhos e demais família, comunicam a todas as pessoas das suas relações que se celebram missas na próxima quinta-feira, dia 1 de Julho, pelas 8 horas, na Capela dos Ramos; no sábado, dia 3 de Julho, pelas 19 horas, na Igreja Matriz de Espinho; e no domingo, dia 4 de Julho, pelas 10 horas, na Capela dos Altos-Céus, agradecendo desde já, muito reconhecidamente, a todos quantos participarem nestas eucaristias.

Anta, 24 de Junho de 2004



AGÊNCIA FUNERÁRIA DE MARIA DE LOURDES - Anta - Espinho - Tels.: 22 734 06 09 - 22 734 88 55

«Defesa de Espinho» - 3769 - 2004-06-24

TRIBUNAL JUDICIAL DE ESPINHO

1.º JUÍZO

Anúncio

Processo: 808/04.8TBESP
Interdição/Inabilitação
N/ Referência: 586462
Data: 11-06-2004
Requerente: Ministério Público
Requerido: Maria João Rodrigues da Silva

Faz-se saber que foi distribuída neste tribunal, a acção de Interdição/Inabilitação em que é requerido **Maria João Rodrigues da Silva**, com residência em domicílio: Bairro Marinha, Bloco 4 - Entrada 7 - 3.º Dto., 4500-000 Silvalde, para efeito de ser decretada a sua interdição por anomalia psíquica.

O Juiz de Direito,
a) *Armando da Rocha Azevedo*

O Oficial de Justiça,
a) *Carlos Ferreira Castro*

FARMÁCIAS DE SERVIÇO

Sexta (25) - HIGIENE Rua 19, n.º 293 - Tel. 227340320
Sábado (26) - GRANDE FARMÁCIA Rua 8, n.º 1025 - Tel. 227340092
Domingo (27) - CONCEIÇÃO R. S. Tiago, n.º 709 - Silvalde - Tel. 227311482
Segunda (28) - TEIXEIRA Ctr. Com. Solverde/1 - Avenida 8 - Tel. 227340352
Terça (29) - SANTOS Rua 19, n.º 263 - Tel. 227340331
Quarta (30) - PAIVA Rua 19, n.º 319 - Tel. 227340250
Quinta (01) - HIGIENE Rua 19, n.º 293 - Tel. 227340320

SILVALDE



Esmeralda da Costa Carvalho

Missa do 1.º Aniversário

Recordando com muita saudade, suas amigas mandam celebrar missa por alma da saudosa extinta, domingo, dia 27, pelas 19 horas, na Igreja Paroquial de Silvalde. Desde já agradecem a todos quantos participarem na Santa Missa.



Silvalde, 24 de Junho de 2004

AGÊNCIA FUNERÁRIA DE MARIA DE LOURDES - Anta - Espinho - Tels.: 22 734 06 09 - 22 734 88 55

Adriano de Sousa Ferreira

(Empregado de mesa do Cabana)

Agradecimento e Missa do 7.º Dia

Sua esposa, filho, nora e restante família vêm, por este meio, agradecer às pessoas que tomaram parte no funeral do seu ente querido ou que de outro modo se associaram à sua dor. Comunicam que a missa do 7.º dia será celebrada dia 27, domingo, pelas 19 horas, na Igreja Matriz de Espinho. Desde já agradecem a todos quantos participem na Santa Eucaristia.



Espinho, 24 de Junho de 2004

Graciete Guerreiro de Sousa
Adriano Manuel Guerreiro de Sousa Ferreira
Elisabete da Silva Alves Ferreira

FUNERÁRIA N. S. D'AJUDA - SANCEBAS E LUÍS ALVES - ESPINHO - TEL. 22 734 51 29



Restaurante Cabana

Agradecimento

Vem, por este meio, agradecer aos seus estimados clientes, fornecedores e amigos que se dignaram em tomar parte no funeral do seu funcionário, Sr. Adriano de Sousa Ferreira, ou que de outro modo manifestaram pesar. Comunica que a missa do 7.º dia será celebrada, dia 27, domingo, pelas 19 horas, na Igreja Matriz de Espinho. Desde já agradece a todos quantos participem na Eucaristia.

Espinho, 24 de Junho de 2004

FUNERÁRIA N. S. D'AJUDA - SANCEBAS E LUÍS ALVES - ESPINHO - TEL. 22 734 51 29

Natália dos Anjos Frias Tavares Soares

ANTA - ESPINHO

Missa do 4.º Aniversário

Seu marido, filhos, noras, netos e demais família vêm, por este meio, comunicar que será celebrada missa por alma da saudosa extinta, dia 26, sábado, às 19 horas, na Igreja Paroquial de Anta. Desde já agradecem a quem comparecer.

Anta, 24 de Junho de 2004

Carolino de Jesus Soares - marido
Júlio Manuel Tavares Soares - filho
José Carlos Tavares Soares - filho
Sandra Marisa Bessa Canha Soares - nora
Susana Albertina Monteiro Soares - nora e netos



Esmeralda da Costa Carvalho

Missa do 1.º Aniversário

Um grupo de amigas vêm, por este meio, comunicar que mandam rezar missa, terça-feira, dia 29, às 19 horas, na Igreja Matriz de Espinho. Desde já agradecem a todos quantos participem na Santa Eucaristia.



Eduardo Bragança da Silva Pereira

Missa do 1.º Aniversário do Falecimento

Sua esposa, filhos, irmã e restante família vêm, por este meio, comunicar às pessoas de suas relações e amizade, que será celebrada missa, por alma do seu ente querido, dia 29, terça-feira, pelas 19 horas, na Igreja Matriz de Espinho. Desde já agradecem a todos quantos participem na Santa Eucaristia.

Espinho, 24 de Junho de 2004

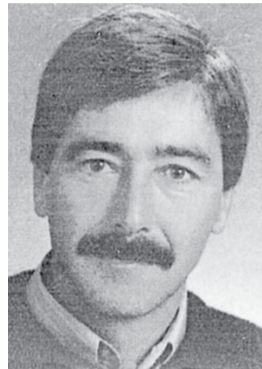

FUNERÁRIA N. S. D'AJUDA - SANCEBAS E LUÍS ALVES - ESPINHO - TEL. 22 734 51 29

Bernardino Gonçalves da Silva

Missa do 2.º Aniversário do Falecimento

Sua esposa, filha, genro, neto e restante família vêm, por este meio, comunicar às pessoas de suas relações e amizade, que será celebrada missa, por alma do seu ente querido, dia 29, terça-feira, pelas 19 horas, na Igreja Matriz de Espinho. Desde já agradecem a todos quantos participem na Santa Eucaristia.

Espinho, 24 de Junho de 2004

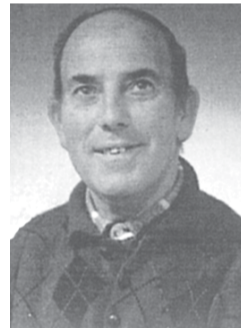

Violeta da Conceição Oliveira
Isabel Maria Oliveira Gonçalves da Silva
Jaime Magalhães Soares
Fábio André Magalhães Oliveira da Silva

FUNERÁRIA N. S. D'AJUDA - SANCEBAS E LUÍS ALVES - ESPINHO - TEL. 22 734 51 29



D. Luciana Moreira de Figueiredo Marques

Missas do 7.º Mês



Espinho, 24 de Junho de 2004

A família vem por este meio comunicar às pessoas de suas relações e amizade que serão celebradas missas por sua alma, dia 26, sábado, às 16,30 horas, na capela do Lar da Santa Casa da Misericórdia de Espinho e dia 28, segunda-feira, às 8 horas, na Igreja Matriz de Espinho. Desde já agradece a todos quantos participem nas eucaristias.

Henrique Alves Ferreira

(Ex-funcionário da EDP)

Missa do 8.º Aniversário

Sua esposa e filhos vêm, por este meio, comunicar que será rezada missa por sua alma, dia 26, sábado, às 19 horas, na Igreja Paroquial de Anta. Desde já agradecem a quem comparecer.



Helton Joaquim Fonseca Teixeira

Faz 9 anos que partiste
Tão grande é a dor
Mas temos que aceitar
Que estás perto do Senhor.

Agradecimentos a todos os que quiseram participar na missa que se realiza no dia 27, domingo, às 10 horas, na Capela dos Altos-Céus.

Seus pais e irmã

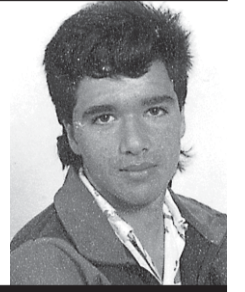

José dos Santos Pereira

(Malhas Marnel)

Missa do 10.º Aniversário

Sua família vem, por este meio, participar às pessoas das suas relações e amizade que quinta-feira, dia 1 de Julho, será celebrada missa por alma do seu ente querido, às 19 horas, na Igreja Matriz de Espinho.

Desde já agradecem a quem participar.



ANTA

Luís Manuel Cardoso de Sousa

Agradecimento e Missa do 7.º Dia

Seus pais, irmã, tios, sobrinhos e restante família vêm, por este meio, agradecer às pessoas que tomaram parte no funeral do seu ente querido ou que de outro modo se associaram à sua dor. Comunicam que a missa do 7.º dia será celebrada dia 27, domingo, pelas 11 horas, na Igreja Paroquial de Anta. Desde já agradecem a todos quantos participem na Santa Eucaristia.

Anta, 24 de Junho de 2004

José Fernando Ferreira de Sousa
Maria Aurora Cardoso de Sousa
Maria Guilhermina Cardoso dos Santos

FUNERÁRIA N. S. D'AJUDA - SANCEBAS E LUÍS ALVES - ESPINHO - TEL. 22 734 51 29

RUA 41, N.º 241 - ESPINHO



Mécia da Silva Aluai

Agradecimento

Seus filhos, nora e netos vêm, por este meio, agradecer às pessoas que tomaram parte no funeral do seu ente querido e na missa do 7.º dia ou que de outro modo se associaram à sua dor.

Espinho, 24 de Junho de 2004

João Carlos Aluai da Silva
(Ex-Futebolista do S. C. de Espinho)
José Manuel da Silva Carapuço
Maria do Carmo Aluai da Silva Couto
Maria Alzira Aluai da Silva
Dulce Maria da Silva Rodrigues Aluai
(Regente do coro da missa das 19 horas, do sábado)

FUNERÁRIA N. S. D'AJUDA - SANCEBAS E LUÍS ALVES - ESPINHO - TEL. 22 734 51 29



CASINO ESPINHO

VOGUE

the Deco years

O Espectáculo



De Domingo a 5ª feira até 15 de Setembro

Jantar com espectáculo
a partir de **17,50€pp**

Informações e reservas: 22 733 55 00 • www.solveverde.pt

