

Num edifício abandonado  
Jovem assassinado  
no Lugar de Espinho

página 8

E outro por soco em carro da PSP  
Detido por ofensas  
e injúrias a polícia

Há duas décadas, no Rio Largo, com 300 bonecos



página 15

'Bobby  
& Companhia'

Utilidade  
pública  
para  
breve

páginas 2 e 3

Só falta um  
ponta-de-lança

Ginho  
(ex-Penafiel)  
e Queirós  
(ex-Feirense)  
reforçam  
Sporting  
de Espinho

página 19

## Telecentro de Espinho



Computadores Individuais  
Gabinetes Empresariais

Internet a 1Mb/s  
Aplicações de Escritório - Wireless  
Recursos de Rede  
Secretariado

Rua 62, nº 402  
Horário: 09:00 - 21:00 Horas



A 'Bobby & Companhia' desenvolve há vários anos um valoroso trabalho de protecção dos animais no concelho de Espinho, que será em breve reconhecido com a atribuição do estatuto de instituição de utilidade pública. Mas como o trabalho não acaba e as verbas nunca são muitas, a associação aproveitou o S. João para organizar mais uma bem sucedida iniciativa de angariação de fundos.

'Bobby & Companhia' – Associação dos Amigos dos Animais de Espinho

## Utilidade pública reconhecida ainda este ano

Sandra Soares

Com o duplo objectivo de reunir em agradável convívio alguns amigos de animais e em simultâneo realizar mais alguns euros que permitam à associação ter meios financeiros para fazer face às despesas que tem no apoio aos animais abandonados, a Bobby & Companhia promoveu mais uma vez uma animada festa de S. João que decorreu na noite do passado sábado na Escola EB 2.3 Sá Couto.

Foram cerca de cem os amigos dos animais que acorreram a esta animada festa com início marcado para as 20.30 horas, que incluiu uma saborosa sardinhada, acompanhada de muita música, dança e amena cavaqueira onde o tema dos animais não poderia deixar de estar sempre presente. Entre os muitos amigos desta associação que fizeram questão de colaborar, também a Câmara Municipal de Espinho

esteve representada, pelo vereador Manuel Rocha, presença muito saudada pelos responsáveis da associação.

A satisfação de ter reunido muitos dos seus amigos em mais uma iniciativa de sucesso, a 'Bobby & Companhia' pode juntar mais uma alegria, o facto de saber que o esforço de vários anos de luta contra o abandono de animais e apoio, tratamento e promoção da adopção dos animais abandonados que vão surgindo no concelho de Espinho e arredores será em breve reconhecida ao ser esta associação considerada de utilidade pública.

O processo de habilitação a este estatuto está bem encaminhado, uma vez que os pareceres positivos da Câmara Municipal de Espinho e de algumas associações credenciadas do concelho, assim como os documentos comprovativos da actividade da associação já foram enviados ao gabinete do Primeiro-Ministro que apenas pediu a alteração de algumas im-



precisões existentes nos estatutos da associação para dar seguimento ao processo.

Neste sentido, será em breve convocada uma Assembleia-Geral para a alteração dos Estatutos ficando então reunidas as condições para a atribuição do título de instituição de utilidade pública, o que deve ocorrer antes do fim do ano.

A 'Bobby & Companhia' – Associação dos Amigos dos Animais de Espinho surgiu em 1997, ocorrendo a sua oficialização em 28 de Novembro do mesmo ano e a publicação dos seus estatutos no Diário da

Republica de 19 de Fevereiro de 1998.

Inicialmente, o seu projecto visava solucionar o problema dos animais sem dono do concelho de Espinho, construindo instalações com condições para o seu abrigo e sustento sendo os respectivos custos suportados por uma empresa de prestação de serviços veterinários, hospedagem e treino de animais. Esta empresa sem fins lucrativos forneceria serviços a preços acessíveis à maioria da população, revertendo os seus lucros para a manutenção daqueles animais.

Embora longe da concretização do seu objectivo essencial, a associação não está parada e tem efectuado um trabalho que se começa a fazer sentir, tratando animais feridos, promovendo a adopção e a esterilização de animais sem dono e fazendo a divulgação dos dados relativos a animais desaparecidos na área do concelho de Espinho.

A Associação pretende também ter um papel educativo na humanização no tratamento dos animais e como a mudança de mentalidades tem de começar pelas camadas jovens, têm sido

realizadas algumas palestras junto dos mais novos. A última decorreu no Porto, no âmbito de uma iniciativa da Cooperativa Árvore para a qual a Bobby & Companhia foi convidada, prova de que a repercussão do seu trabalho já ultrapassa os limites do concelho de Espinho.

Quem pretender associar-se a este projecto ou necessitar de ajuda na resolução de algum problema relacionado com animais pode contactar a associação na sua sede situada na Rua 14 (ângulo da 23) ou através do número de telefone 227 322 358.

Semanário Registado na Direcção-Geral de Comunicação Social sob o n.º 100594

**DEFESA de ESPINHO**

Fundado em 27/Março/1932

PROPRIEDADE – EMPES - Empresa de Publicidade de Espinho, Lda. Matriculada na Conservatória do Registo Comercial de Espinho sob o n.º 59, folhas 30 do livro C-1  
Capital Social: 5.200,00 Euros  
Contribuinte: 500 095 540

**Administração**  
Fernando Cunha (gerente)  
Joaquim Vasconcelos (gerente)

**Detentores com mais de 10% do capital**  
Solverde - Soc. de Investimentos Turísticos da Costa Verde, Lda.

**Direcção**  
Lúcio Alberto  
Email - lucio.alberto@mail.telepac.pt

**Redacção**  
Manuel Proença  
Sandra Soares

**Colaboradores**  
Carlos Salvador, João Limas, Micaela Santos e Vítor Lancha.

**Colunistas**  
Adérito Santos; Agostinho Almeida; António Duarte Estêvão; António Regedor; Dagmar Lourenço (Brasil); Jorge Madureira; José António Ribeiro; José Domingues; Luis Madureira; Manuel Sancebas; Maria Fernanda Barroca; Maria Helena Vasconcelos; Mário Frota; Marta Feijó e Napoleão Guerra.

**Departamento de Produção**  
António Guerra

**Publicidade**  
Joaquim Natário

**Secretaria de Administração e Redacção**  
Cristina Fonseca e Fernanda Oliveira

**Serviços Administrativos e Publicidade**  
Av.º 8, 456 - 1.º andar - Sala R  
Ap. 39 - 4501-853 ESPINHO Codex  
Telef. / Fax: 22 734 15 25  
Email-empes@sapo.pt

**Departamento de Redacção**  
Av.º 8, 456 - 1.º andar - Sala H  
Ap. 39 - 4501-853 ESPINHO Codex  
Telef. / Fax: 22 734 15 25  
Email-defesadeespinho@mail.telepac.pt

**Impressão**  
NAVEPRINTER - Indústria Gráfica do Norte, SA - E.N. 14 (km 7,05)  
Apartado 121 - 4471 MAIA Codex

**Tiragem média**  
4.000 exemplares

Depósito Legal n.º 1604/83

**Internet:**  
[www.defesadeespinho.no.sapo.pt](http://www.defesadeespinho.no.sapo.pt)

Os textos (e ilustrações) de Opinião publicados nesta edição são da inteira responsabilidade dos seus autores, não vinculando, directa ou indirectamente, o cariz editorial e informativo deste jornal.

## CAVALHEIRO

VIÚVO deseja conhecer senhora viúva, com 60/65 anos, modesta, com cultura média, para possível matrimónio.

Favor enviar referências pessoais e fotografia integral actualizada para o n.º 10188 deste Jornal.

## Gabinete de Radiologia de Espinho

DR. JORGE NUNES DE MATOS  
DR.ª MARIA DO CARMO VASCONCELOS  
DR.ª HELENA CUNHA

Médicos especialistas:

Radiologia Digital \* Radiologia Dentária \* Ecografia  
Mamografia Digital \* Densitometria Óssea \* TAC

Acordos com: ADSE, SAMS, PORTUGAL TELECOM, PSP, GNR, CGD, ACASA, MINIST. JUSTIÇA, CTT, MEDIS e SNS  
Consultório: R. 20 n.º 1436 r/c • Telef. 227341975 - 227314650 • Fax: 227318963  
Horário: Das 08h30 às 13h00 e das 14h00 às 19h00

Tel. 22 732 44 58 • Tlm. 96 247 02 42 • 96 411 83 50

**Aluga-se**  
ESPINHO - T1+1 c/ mobília e T2 e T3 c/ mobília \* Loja - Edif. S. Pedro \* Feira - T2 \* Gaia - T2 \* Quarto c/ coz. e W.C.  
Escritórios p/ serviços - Rua 19 e 23

LAPA / P. CORTEGAÇA - T3 - Novo \* T2 - Novos. Todos c/ sub. Renda Jovem

**Trespasse/Exploração**  
Café Restaurante - Rua 19  
Rest. - Av.º 8 - Bom preço

**Vende-se**  
ESPINHO - T2+1 - Novo \* T2 - Usado - Centro \* T3 Dúplex no centro de Espinho \* Vivendas - Anta \* T2 - Antas - Porto

LOUROSA, LAPA, NOGUEIRA - T2 e T3 - Novos \* Terreno - Moradias - Anta \* Moradias em Esmoriz e T1+1 como novo

Dá-se à exploração OURIVESARIA

**inquérito**

A Bobby & Companhia – Associação dos Amigos dos Animais de Espinho  
– tem desenvolvido um trabalho apreciável a favor dos animais abandonados, já reconhecido com o anúncio para breve do estatuto de utilidade pública.

## “O cão ainda é o melhor amigo do homem”

Susana Campos  
(texto e fotos)

1 – Conhece a Bobby & Companhia (Associação dos Amigos dos Animais de Espinho)?

2 – O cão ainda é o melhor amigo do homem?

3 – Espinho precisa de um canil?

Maria dos Anjos  
40 anos  
desempregada  
Espinho



1 – Não.  
2 – Sim.  
3 – Sim, porque na nossa cidade existem muitos cães abandonados.

Eliana  
20 anos  
desempregada  
Anta



1 – Não.  
2 – Sim, porque é um animal obediente.  
3 – Precisa, porque andam por aí muitos cães abandonados.

Vítor Silva  
37 anos  
empregado de mesa  
Espinho



1 – Já ouvi falar.  
2 – Acho que sim porque, no meu ponto de vista, os animais que precisam de carinho e sabem retribuí-lo.  
3 – Sim, porque andam muitos animais à solta na nossa cidade que precisam de ser acolhidos.

Vítor  
18 anos  
estudante  
Nogueira da Regedoura



1 – Não.  
2 – Sim, porque é um animal com o qual se pode sempre contar. E os cães são muito mais meigos que os gatos, por exemplo.  
3 – Sim, porque há muitos cães vadios cá em Espinho, que andam por aí... e podem ser atropelados.

Rosa Adelaide  
56 anos  
cabeleireira  
Espinho



1 – Sim  
2 – Sim, porque são uma boa companhia para todos.  
3 – Sim, porque com tantos cães à solta cá em Espinho, por vezes até temos medo que eles nos magoem, apesar de gostarmos deles.

**CASINO ESPINHO**

**VOGUE**  
the Deco years  
O Espectáculo

De Domingo a 5ª feira até 13 de Setembro  
Jantar com espectáculo a partir de **17,50€** PP

Informações e reservas: 22 733 55 00 • www.solveverde.pt

**SOLVERDE**  
Os melhores momentos.

Escola Secundária Dr. Manuel Gomes de Almeida  
Espinho

Ano Lectivo 2004/2005

**Novos Currículos do Ensino Secundário**

Ensino Diurno e Ensino Nocturno

• **Cursos Científico-Humanísticos:**

- Ciências e Tecnologias
- Ciências Sócio-Económicas
- Ciências Sociais e Humanas
- Artes Visuais

• **Cursos Tecnológicos:**

- Informática
- Electrotecnia e Electrónica
- Administração
- Ordenamento do Território

Reunião de Esclarecimento  
aberta a todos os interessados:

**6 de Julho, 18h30,  
no Polivalente da Escola**

Tel: 227340580 – Fax: 227346804 – esmga@sapo.pt - www.esmga.net

## Com animação portuguesa Cinanima no Brasil

O festival de cinema de animação 'Anima Mundi' (Brasil), que decorre nas cidades do Rio de Janeiro e São Paulo, de 9 a 18 e de 21 a 25 de Julho, respectivamente, convidou o Cinanima para organizar uma mostra de cinema de animação português, a integrar a programação deste ano do festival brasileiro. A organização do festival de Espinho optou por escolher uma selecção de filmes que, não excedendo no seu total a duração limite estipulada, ilustrasse a produção cinematográfica do nosso país nesta área nos últimos vinte anos.

Sendo que, a maioria das obras indicadas foram produzidas na década de 90, sem dúvida alguma a década de ouro da animação nacional, seja pelo boom de realizadores e produtoras que surgiram, seja pelo crescente interesse que nessa época se verificou por este ramo – que proporcionou uma maior sensibilização dos vários sectores artísticos para o cinema de animação e consequente aposta em workshops e pequenos cursos nesta área – ou, muito simplesmente, pela quantidade de filmes produzidos e pela qualidade de alguns filmes que por onde passaram arrebataram públicos e prémios.

Assim, o público do 'ANIMA MUNDI' 2004 poderá assistir aos seguintes filmes: "Mar Português" (1984), Francisco Lança; "Estória do Gato e da Lua" (1995), Pedro Serrazina; "A Viagem" (1998), Christian Boustani; "A Noite" (1999), Regina Pessoa; "A Suspeita" (1999), José Miguel Ribeiro; "Clandestino" (2000), Abi Feijó; "Dá-me Luz" (2002), Sérgio Nogueira.

Os interessados poderão obter mais informações sobre este prestigioso convite e o certame brasileiro em [www.animamundi.com.br](http://www.animamundi.com.br), o site do 'Anima Mundi' 2004.

Sandra Soares



## Filme de Almodôvar no Multimeios "Má Educação"

A Sala Tempus apresenta, a partir de hoje e até quarta-feira, 'Má educação', última película realizada por Pedro Almodóvar, com classificação para maiores de 16 anos, que conta a história de dois miúdos confusos com a sua sexualidade que têm de ultrapassar a lembrança dos abusos sofridos para crescerem, acabando por seguir caminhos muito diversos.

Ainda este mês, a Sala Tempus apresenta 'O Quinteto da Morte', película realizada pelos irmãos Cohen e protagonizada por Tom Hanks, além de a segunda versão do Homem Aranha, a partir do dia 15, em estreia nacional.

As sessões regulares de cinema são apresentadas diariamente, excepto às segundas-feiras (dia de encerramento do Multimeios), pelas 17 e novamente às 22 horas. Ainda na Sala Tempus, o filme de grande formato "O Corpo Humano" é exibido todos os fins-de-semana e feriados, pelas 16 horas.

No âmbito da astronomia, o Planetário do Multimeios continua a apresentar aos fins-de-semana e feriados, duas sessões: "A zanga da lua" pelas 15 horas e "À volta do sol" duas horas depois, quem quiser aprofundar mais os seus conhecimentos nesta área pode inscrever-se no Clube de Astronomia e, mediante o pagamento de 25 euros mensais, terão acesso à realização de actividades lúdicas com forte componente educativa nesta área.

Na galeria do Multimeios está patente até dia 15 de Julho a exposição intitulada "A Anos-luz", onde se mostra os diferentes rostos que o homem tem atribuído ao Universo.

Sandra Soares

## Projecto em andamento

# Associação de Moradores da Idanha já tem terreno para a sede

Tal como foi prometido na altura da sua constituição, a AMI – Associação de Moradores da Idanha já tem terreno para a instalação da sua sede, doado pelo presidente da direcção, José Resende.

O terreno, com cerca de sete mil metros quadrados, situa-se na Travessa da Lagarta (logo a seguir ao pontão que passa por cima do IC24), na Idanha onde, depois de formalizada a doação em notário, já foi colocado um placard informando os idanhenses e não só de que será ali a localização da futura sede da associa-

ção.

Entretanto, o rascunho daquilo que será o projecto da sede da AMI também já está no papel, prevendo-se que o edifício comporte uma sala para catequese, um espaço próprio para ATL e um outro que possibilite a instalação de um centro de dia para os idosos da freguesia, embora haja sempre a possibilidade de futuramente alargar as valências do projecto, no sentido de responder a outras necessidades que vão surgindo no lugar e na freguesia.

Sandra Soares



### OPINIÃO

### NOTAS DE POUCA MONTA

António Duarte Estêvão

## Não nos 'lixem'... Por favor!...

*Tanto gosta o mar da praia!...  
Veste-lhe sempre uma saia,  
Que sobe e desce, em corrida!...  
E as fimbrias rendilhadas  
Deixam areias molhadas  
Que nos dão saúde e vida!*

*Na praia, com ondas mansas,  
Erguem castelos, crianças,  
E crestam, no areal,  
Ao sol, bonitas sereias!...  
E quem suja estas areias  
Faz figura de... animal!*

Quando recebi o n.º 48 do 'Teste Saúde' fiquei muito contente, mas, quando me chegou às mãos o n.º 49, quedei-me triste e apreensivo.

Acontece que o n.º 48 trouxe-me o feliz conhecimento de que o Centro de Saúde de Espinho tinha sido classificado em primeiro lugar, no país, e, para que eu duplamente embandeirasse em arco, o Director do citado Centro é, nem mais nem menos que o Dr. Joaquim Barbosa, natural da agora vila de Serzedo, o que representa honra e mais-valia para a minha terra natal!...

Como não há gosto sem desgosto, o n.º 49 da citada publicação da DECO deixou-me descontente, ao analisar o resultado duma operação efectuada, em Agosto e Setembro de 2003, a 34 zonas balneares de grande movimento, em cuja análise se encontrava a nossa praia da Baía, com um grafismo correspondente que nos permite a seguinte leitura: possui casas de banho e duchas; um muito bom, na areia húmida e um mediocre na informação. No que concerne à limpeza, tem um bom, mas a areia seca 'merece' um mau resultado; há que redobrar cuidados com

referência ao último item!...

Está mais que provado que martelar na cabeça de muita gente, que faz, sem o mínimo de pundonor, de caixote de lixo as areias e o chão de todos nós, atentando contra a saúde dos outros, é chover no molhado!... E, deviam saber todos aqueles que 'lixam' os ambientes que, muitas vezes, lançam 'bumerangues' que acabam por lhes bater forte e feio no 'toutiço'!...

Quantas vezes, medito se devemos ou não dar um desconto aos que não sabem o mal que fazem... mas os que praticam o mal, conscientemente, não têm perdão!...

Recordo os penosos anos das investidas do mar, quando ele era um 'cão' que, sofregamente, engolia as casas humildes dos pescadores e dos seus parques haveres.

Hoje em dia, o mar anda mais calmo e não vamos permitir que seja, agora, o "nosso mar" a envergonhar-se de vir lavar, com a branca espuma, a sujidade das areias, provocada pelo homem, e que as ondas até percam o gosto de beijar e acariciar as nossas praias.

Esta terra só não me trouxe no ventre, nem me deu o berço. De resto, deu-me muito do que sou, e, por tal motivo, lhe quero tanto!... Daí que todos aqueles, que lhe queiram fazer mal, merecem a minha recriminação, para não dizer coisa pior!...

Atentemos todos nos nossos deveres, como cidadãos, para que possamos usufruir e exigir os benefícios da Natureza a que temos direito!...

# Junta de Freguesia (na Ponte) de Anta

## Gabinete de Atendimento abre segunda-feira

*Depois da inauguração no âmbito  
do programa comemorativo  
do 11.º aniversário da elevação de Anta  
a vila, o gabinete de atendimento  
da Junta de Freguesia instalado  
no Bairro da Ponte de Anta  
abre finalmente ao público  
na próxima segunda-feira.*



A inauguração já foi efectuada há algumas semanas, mas o gabinete só poderá funcionar a partir de segunda-feira devido a problemas técnicos, nomeadamente, a demora na instalação do software adequado ao

trabalho da Junta e na instalação de uma linha telefónica.

O acesso ao gabinete da Junta é feito pela mesma porta do gabinete de atendimento do IGHAPE, no rés-do-chão do edifício virado

para o parque infantil que se encontra a nascente, onde também está instalada a Mediateca do Centro Comunitário da Ponte de Anta.

Embora estivesse previsto que o gabinete iria funcionar apenas uma vez por semana, com algum esforço e coordenação por parte dos serviços administrativos e executivo da Junta, o gabinete estará aberto à segunda e quarta-feira, entre as 16.30 e as 18 horas.

Neste horário estará presente um funcionário da autarquia que poderá tratar de todo o tipo de documentação, mas também será feito um esforço por parte do executivo para que um dos seus membros também marque sempre presença durante o horário definido, para o caso de algum morador do bairro pretender apresentar um ou outro problema.

Lembre-se que segundo o presidente da Junta de Anta, Napoleão Guerra, este gabinete "é uma promessa eleitoral que já vem de executivos anteriores e que visa proporcionar uma melhoria significativa para a qualidade de vida dos moradores da Ponte de Anta, em especial para as pessoas mais idosas e que não têm meio de transporte, que assim evitam deslocar-se à sede da Junta".

*Sandra Soares*

"Tour" nos dias  
6, 7 e 8  
em Espinho

Banda larga  
em Espinho

A PT Comunicações está a realizar um périplo por algumas localidades do país a divulgar o serviço internet de banda larga – Sapo ADSL, com a finalidade de levar às zonas com menor penetração de internet, o serviço de banda larga.

Com início em Chaves, este "tour" da PT segue agora para Espinho, onde ficará nos próximos dias 6, 7 e 8. O "tour" da PT consta de um Bus Sapo – uma carrinha especialmente desenvolvida para promoção de serviços ADSL e equipado com vários "pc" de ligação à internet, bem como uma mostra de produtos no interior e exterior.

Várias promotoras irão fazer demonstração do serviço ADSL junto do BUS SAPO que ficará instalado na Rua 2.

Para além da demonstração e venda do serviço, está também pensado um passatempo na rádio que irá permitir ao vencedor levar para casa um computador já com ligação à internet de banda larga, totalmente grátis, oferta da PT Comunicações. O horário do BUS SAPO é o seguinte: dias 6, 7 e 8 de Julho, entre as 10.30 e as 22 horas.



## CÂMARA MUNICIPAL DE ESPINHO

### Programa de Turismo Juvenil



### Jovem Viajante — A Caminho de... Peso da Régua

#### És Jovem?

- Tens tempo livre e queres aproveitá-lo da melhor forma?
- Gostas de aventura?
- Gostas de viajar a preços reduzidos?
- Gostas de te divertires?

Então o Programa

**Jovem Viajante**

é para ti!



#### Programa

- Visitas Culturais
- Actividades de Lazer
- Desportos
  - Desportos Aquáticos
  - Ténis
  - Escalada
  - Rappel
  - Caminhada
  - Piscina



#### Quando se realiza?

02 a 09 de Agosto de 2004



#### Quem pode inscrever-se?

Jovens entre os 12 e os 18 anos, residentes no concelho de Espinho



#### Quando posso inscrever-me?

01 a 08 de Julho de 2004

Informações e inscrições: Divisão de Apoio à Juventude – Edifício da Junta de Freguesia de Espinho  
2.ª-feira a 6.ª-feira, das 9h00 às 18h00 e sábado, domingo e feriados, das 9h30 às 12h30 e das 14h00 às 17h30.  
Telefone 22 733 58 72 • Fax 22 733 58 52 • Email: juventude@cm-espinho.pt

**Nota: O NÚMERO DE INSCRIÇÕES É LIMITADO**

## E trabalhos a mais na habitação social de Silvalde

Na última reunião de câmara o executivo tomou conhecimento da auditoria que está a ser efectuada à autarquia por parte da Inspeção-Geral das Finanças e aprovou por unanimidade a lista de trabalhos a mais e a menos na obra de construção de habitação social em Silvalde.

O executivo tomou conhecimento de um ofício dando conta de que a Inspeção-Geral das Finanças/Controlo Tutelar Autárquico tinha prevista a realização de uma auditoria à Câmara Municipal de Espinho, a incidir sobre a área de financiamento e urbanização, com início marcado para 14 de Junho.

Ainda nesta reunião foi apresentada pela FDO, empresa responsável pela obra de construção de habitação social em Silvalde, uma lista de trabalhos a mais e a menos relativa a essa mesma obra de valor superior a 92 mil euros que, tendo em conta a informação prestada pelo arquitecto Carlos Sárria e pelo Departamento de Gestão Financeira, foi aprovada por unanimidade.

A pedido da CPE – Companhia de Parques de Estacionamento S.A. o prazo para entrega de propostas no âmbito do concurso público para a constituição do direito

# Auditoria à Câmara

de superfície para concepção, construção e exploração de dois parques públicos de estacionamento subterrâneo para viaturas foi prorrogado por mais um mês, devido à complexidade para elaboração dos ante-projectos a apresentar.

Foi aprovada por unanimidade uma transferência de 80 mil euros para a Fundação Navegar e, no âmbito do Programa de Promoção e Animação Turística, Cultural, Desportiva e Recreativa passaram, também por unanimidade, as seguintes transferências: Federação Portuguesa de Voleibol (Vólei de Praia) – 80 mil euros; ADCE (anima-

ção de verão) – 30 mil euros; ADCE (festas da cidade) – 115 mil euros; Academia de Música de Espinho (FIME) – 50 mil euros; Clube de Ténis de Espinho/CTE (Torneio Varina de Espinho) – 720 euros; CTE (Torneio Cidade de Espinho) – 720 euros; CTE (Torneio Câmara Municipal de Espinho) – 720 euros.

A Associação de Futebol Popular do Concelho de Espinho vai receber 22 mil euros para fazer face às despesas de organização do Campeonato de Futebol Popular do Concelho e da Federação de Futebol Popular do Norte.

A Banda de Música de Espinho também vai receber cerca 10 600 euros, mas estes foram atribuídos pela Delegação Regional da Cultura do Norte no âmbito III Quadro Comunitário de Apoio, subsídio de que o executivo tomou conhecimento.

Por fim, nesta reunião foi ainda decidido que seriam adquiridos 20 exemplares do último livro da Anthero Monteiro, intitulado “Misticismos em Manuel Laranjeira: o auto-diagnóstico de um médico doente de santidade”.

Sandra Soares

## Acusações da oposição na Assembleia Municipal

# Falta de limpeza nas praias e feira semanal

*As duas primeiras reuniões*

*da sessão de Junho da Assembleia*

*Municipal ficaram marcadas pelo alerta*

*feito pela vogal social-democrata*

*Maria Goretti em relação ao estado*

*das praias espinhenses e ao método*

*de limpeza da feira semanal.*

*Realce também para os elogios*

*à Fundação Navegar.*

quando as análises em que se baseou foram efectuadas em 2003, pois “sendo uma entidade de defesa dos consumidores, a DECO deveria ter alertado de imediato para esta situação”.

Sublinhando que “a câmara tem muito poucas responsabilidades ao nível da orla marítima”, Rolando de Sousa apelida de falacioso o argumento da oposição que compara a costa de Vila Nova de Gaia com “os cinco quilómetros da costa espinhense, quase toda ela de praia”.

O autarca sublinha que Espinho não tem mais de um quilómetro de praias, até porque “o POOC (Plano de Ordenamento da Orla Costeira) considera que a costa a sul da rua 43 não tem condições para ser utilizada como praia”.

Esta afirmação levou Pinto Moreira a acusar a Câmara de se desresponsabilizar, acusação que Rolando de Sousa recusa sublinhando que “a Câmara é concessionária da Baía porque ninguém queria assumir esta praia e ainda há poucos dias compramos uma máquina para limpeza que nos custou 20 mil contos, um esforço muito grande mas que fizemos pois ajudamos os concessionários na limpeza das suas praias, limpámos as praias não concessionadas e colaboramos com as Juntas de freguesia que também cuidam muito das suas praias”.

O autarca acusou ainda Maria Goretti de fazer demagogia ao referir o estado das praias, pois “a qualidade da água tem sido boa e houve mesmo a possibilidade de candidatar mais uma praia (Frente Azul) à Bandeira Azul, o que será feito no próximo ano, caso os valores se mantenham”.

O documento em que se pede uma “particular atenção à qualidade ambiental das nossas praias” e a apresentação de mais candida-

turas à Bandeira Azul acabou por passar com a ausência do PS a quem não agradou a forma como o documento foi apresentado.

Ainda em relação à limpeza, mas desta feita do recinto da feira semanal, Maria Goretti contestou o método colocado em prática pela Câmara desde Dezembro do ano passado que na sua opinião não funciona, pedindo que seja encontrada uma solução para assegurar de forma eficaz e duradoura a limpeza do recinto.

Actualmente e no sentido de reduzir os custos com o pagamento de horas extraordinárias aos funcionários, a autarquia não tem efectuado a limpeza do recinto no dia da feira, mas na manhã seguinte, procurando sensibilizar os comerciantes para que depositem o seu lixo nos contentores disponibilizados para o efeito.

Reconhecendo que o método usado não resulta a cem por cento, em especial na zona mais a sul da feira (ciganos), Rolando de Sousa garante que “na zona central 60 a 70 por cento dos feirantes já coloca o seu lixo nos contentores”.

De qualquer forma, admitindo que “este é um processo lento”, o autarca refere que nesta época de verão, embora recorrendo a um reduzido número de funcionários, a Câmara tem procedido à recolha do lixo maior, ainda na noite de segunda-feira, procedendo à limpeza normal a partir das seis da manhã do dia seguinte.

### Elogios à Fundação Navegar

Na apresentação do relatório de contas e orçamento para 2004 da Fundação Navegar (Multimeios), Rolando de Sousa começou por

sublinhar que a fundação teve desvios pouco significativos ao seu orçamento tendo cumprido os objectivos a que se propôs, apresentou um cash-flow positivo de 1500 euros e embora existam prejuízos eles ficam a dever-se às amortizações dos equipamentos e imobilizados”.

O autarca destaca ainda o facto da fundação ter necessitado de menos transferências por parte da Câmara “o que denota uma evolução positiva” e para o confirmar apresentou alguns dados concretos: um aumento de 32 por cento da frequência de alunos do primário e secundário (público-alvo), apreciação globalmente positiva denunciada nos inquéritos efectuados aos utentes, crescimento de 4 por cento de frequência no cinema de 35mm, uma das actividades mais rentáveis do Multimeios, crescimento de 17 por cento na frequência do Planetário, o êxito das exposições efectuadas...

Rolando de Sousa conclui que “a actuação da Fundação na exploração do cinema, planetário, galeria e Varandim, por onde têm passado dezenas de milhares de pessoas, é muito positiva”.

Fausto Neves reconhece que algumas das críticas feitas pela CDU ao Multimeios foram contrariadas pelas actividades desenvolvidas, elogiando o aumento de frequência por parte das escolas. Deixa porém a sugestão para que seja efectuada a adaptação acústica da Sala Tempus para espectáculos de música e teatro, no sentido de melhor rentabilizar o espaço.

Embora lamentando a ausência do presidente da fundação e da autarquia, José Mota, na apreciação do documento e denunciando alguns problemas ao nível da manutenção do edifício

(limpeza), assim como aquilo que considera uma deficiente divulgação das actividades desenvolvidas, Pinto Moreira (PSD) elogia algumas iniciativas que considera de excelência.

Apesar de satisfeito com a apresentação dos relatórios da ADCE e Fundação Navegar, Jorge Carvalho (CDU) lembra que a Câmara deve apresentar relatórios de todas as associações e empresas de que faz parte (SIMRIA, LIPOR, entre outras).

Nestas duas reuniões foram ainda aprovadas por unanimidade, no período de antes da ordem do dia, recomendações da CDU: para que a Câmara resolva o problema das árvores chamadas de Negrilhos que libertam um líquido gorduroso em cima de passeios e transeuntes e procure ter uma maior atenção com a localização das secções de voto, dando melhores condições aos eleitores para exercerem o seu dever cívico.

Jorge Carvalho também voltou a apresentar um documento alertando para os problemas da justiça que na sua opinião foram agravados com a reforma da acção executiva, para o facto de “absurdamente” Espinho continuar integrado no Tribunal Administrativo e Fiscal de Viseu e de ainda não ter sido criado o terceiro juízo no Tribunal Judicial de Espinho.

Por fim, foi também aprovada por unanimidade a primeira revisão ao Orçamento e Plano Plurianual de Investimentos da Câmara para 2004 que, nas palavras de Rolando de Sousa, visa a transferência da verba do saldo de gerência (cerca de 96 mil euros) para a rubrica da habitação social.

A próxima reunião da sessão de Junho da Assembleia Municipal está marcada para segunda-feira à noite.

Sandra Soares

Como tem sido hábito no início e fim de cada época balnear, Maria Goretti (PSD) apresentou novo documento sobre o estado das praias espinhenses, voltando a referir a questão da Bandeira

Azul, mas também um estudo da DECO onde se revela que a areia da Praia da Baía se encontra contaminada.

Estudo que o vice-presidente da Câmara Municipal de Espinho, Rolando de Sousa estranha ter sido publicado apenas no início da época balnear de 2004

Luís Montenegro: "Foi um projecto que não correu bem"

# PSD no Mercado Municipal

*A Comissão Política do Partido Social Democrata de Espinho levou a cabo mais uma iniciativa englobada num círculo de visitas por alguns locais estratégicos do concelho. Desta feita o palco da visita laranja foi o improvisado mercado municipal.*

João Limas

Com o deputado e vereador Luís Montenegro à cabeça, a comitiva laranja começou por ouvir as queixas dos comerciantes:

"Isto é uma vergonha. Não temos condições nenhuma. Ninguém quer saber de nós. Disseram-nos que íamos estar aqui cerca de dez meses e... onde é que já vão os dez meses! Ninguém nos diz nada. Não sabemos quando vamos mudar, em que moldes vamos mudar e, acima de tudo, não consultaram para darmos a opinião em relação ao projecto".

No final da visita, Luís Montenegro fez um balanço:

"Foi uma manhã muito produtiva. Os comerciantes usaram de toda a sua franqueza para colocarem os seus problemas. E não me importa dar o braço a torcer e dizer que saio daqui com mais preocupações e com mais informações do que as que tinha antes de cá vir. Acho que foi muito interessante para o PSD e para mim pró-

prio ter cá vindo. Aliás, vou regressar na próxima semana, porque é importante para as pessoas e cada uma tinha muitas coisas para dizer. E são muitos locais de venda!"

Entretanto, esclarece:

"Uma coisa que eu acho muito importante na actividade política é a interacção entre os eleitores e os seus representantes. Isto não é uma iniciativa de campanha eleitoral. Nós temos um trabalho político de vários anos, no qual sempre privilegiamos sempre os contactos e realização de eventos. O nosso dia-a-dia faz-se desde o primeiro dia em que os mandatos começam."

Por outras palavras...

"Portanto, em boa verdade a nossa verdadeira campanha começou desde o primeiro dia em que começaram as eleições. Em primeiro lugar cumprir o programa que tínhamos apresentado e no fundo, assumir a nossa função de maior partido de oposição com responsabilidades acrescidas na gestão autárquica. E é esse trabalho que temos feito."

Por outro lado...



"Sempre dissemos que tínhamos como objectivo e ambição preparar uma alternativa política para inverter o cenário desgastado e esgotado que se vive no concelho de Espinho no ponto de vista autárquico. Começa a ter sintomas de algum autismo e arrogância."

Relativamente às preocupações que os comerciantes demonstraram:

"Há várias preocupações. A primeira é não se conseguir um diálogo entre as pessoas que vendem no mercado para estas saberem o que e como se está a fazer. Por que é que a Câmara não fala com as pessoas? Isso parece-me uma situação inconcebível nos dias de hoje. Depois há uma desadequação do espírito do mercado com a nova obra física que lá está e que também me preocupou porque as pessoas disseram que o seu negócio estava a ser prejudica-

do e todo o espírito do mercado estava a ser descaracterizado." E quanto à questão do estacionamento...

"Nunca nos conformamos com a justificação que nos deram. Sempre dissemos que era imperioso criar condições de estacionamento para que se mantenha uma dinâmica de comercialização de mercado capaz de aguentar estes postos de trabalho. Aquilo que eu percecionei é que não se cuidou a questão de parqueamento. E isso tem reflexos muito significativos que é em termos de concorrência com outros espaços comerciais. Quando olhamos à nossa volta e temos outras superfícies comerciais que têm todos os produtos que há no mercado e muitos mais, quando têm estacionamento com conforto, gratuito e acessível a qualquer hora, com condições de espaços comerciais

muito mais dimensionados que o mercado, é evidente que esse assunto ganha uma importância capital."

E também a obra de requalificação urbana...

"E se juntarmos a tudo isso a obra de requalificação urbana que prejudicou – e de que maneira! – o comércio em Espinho durante a sua execução. E que não está suficientemente estruturada, do meu ponto de vista, para que no futuro possa também não criar prejuízos. Vai haver dificuldades de estacionamento e de circulação e as pessoas hoje têm apatência para irem para o sítio onde é mais cómodo irem."

Mas...

"Ainda outra questão relacionada com o estacionamento é a das cargas e descargas que não está suficientemente acautelada. Não sou técnico mas não custa nada pensar e pôr

gente nos nossos quadros a pensarem em soluções que mediante o que está ali feito torne possível fazer as cargas e descargas e que essas não prejudiquem o normal fluxo do centro da cidade."

Sobre o projecto, Luís Montenegro é peremptório:

"Digamos que foi um projecto que não correu bem. Nunca foi suficientemente discutido. E acho que todos nós, incluindo eu, fomos um pouco embalados... Primeiro porque era um projecto antigo e nós queríamos vê-lo nascer a toda a força. Segundo porque vimos as fachadas, o enquadramento e quando entramos no detalhe técnico, hoje, tenho que admitir que há coisas que não fazem sentido."

Após este balanço, ficou a promessa de que no próximo sábado o PSD local vai voltar ao mercado municipal.



**OPINIÃO**

**CRÓNICA DE LISBOA**

Serafim Marques

## O valor de uma crítica ou de um protesto

"Prefiro aqueles que me criticam, porque me corrigem, em vez daqueles que só me elogiam, porque estes corrompem-me". Esta frase tem séculos de existência e foi atribuída a Santo Agostinho que viveu no século IV, mas poderemos adaptá-la ao nosso quotidiano quer na nossa vida familiar, profissional e social. É claro que ninguém gosta de ser criticado e ficará verdadeiramente sentido se aquele que o critica não utilizar os meios, os modos e o "timing" de forma correcta. Se assim não

o fizer, a crítica, em vez de formativa e informativa, pode ser destrutiva e não incentivadora ao desenvolvimento de melhorias para ambos, mas principalmente para aquele a quem se destina.

Se é verdade a premissa anterior, também o é para aqueles que deveriam fazer uma crítica, pois é extremamente incómodo criticar outro, porque daí poderão advir inimizades e problemas. Assim, para a maioria de nós é muito mais "gratificante" fazer um elogio do que uma crítica e ficamos "inchados" quando nos fazem um elogio e ficamos "embriagados" que, por vezes, nem nos apercebemos, como disse Santo Agostinho, estamos a ser "corrompidos" no nosso comportamento e desempenho.

Um elogio justo é de um valor muito grande para nós, que o recebemos, mas o valor de uma crítica justa poderá ainda ser maior porque, se bem recebida e compreendida por nós, permitirá que corrigamos os nossos defeitos e melhoremos as nossas qualidades. O efeito de um e de outro, isto é, duma crítica ou de um elogio, dependerá do grau de auto-estima do destinatário, mas também da autoridade moral de quem os emite.

A crítica construtiva, faz parte do nosso papel de educadores e formadores, mas se abdicarmos deste papel não estaremos a dar o nosso contributo para a melhoria dos comportamentos daqueles com quem interagimos (familiares, amigos, colegas, etc). Veja-se, por exemplo, o nosso papel de pais, para compreendermos, facilmente, a importância duma crítica justa, coerente e oportuna na tarefa formativa e educativa dos nossos filhos. Sabemos, contudo, que dizer não a um filho, por exemplo, ou fazer-lhe uma crítica, pode criar-nos grandes dissabores, pelo que

é mais cómodo "fazer de conta" que está tudo bem.

Na nossa vida social e profissional, a situação é semelhante e, por isso, preferimos fazer um elogio, mesmo que hipócrita, em vez de uma crítica justa e construtiva. Contudo, com este comportamento, poderemos estar a abdicar dos nossos direitos de consumidor e cidadão.

Quanto de nós ousamos criticar um fornecedor, por exemplo, quando somos mal atendidos ou ofendidos por um dos seus trabalhadores? Preferimos esquecê-lo e não voltarmos lá, a dar-mo-nos ao incómodo de o criticar/protestar, reagimos nós, quase sempre, em situações deste tipo. Na actividade empresarial, existem livros de reclamação (nalgumas actividades obrigatórios por lei) e outras formas para expressarmos as críticas ou protestar (linha verde, etc.), mas existe hoje também uma ferramenta muito poderosa que é o correio electrónico e a Internet através da qual o poderemos fazer mais comodamente e sem os riscos de sermos mal tratados, como infelizmente acontece por vezes e nalguns lados.

Os direitos do utilizador/consumidor não devem ser palavras vãs dos agentes económicos, mas também exercidas por aqueles.

Em síntese, uma crítica ou um elogio podem ser muito importantes para nós mas pressupõe que estejamos preparados para as darmos e ou recebermos. Pensemos na citação de Santo Agostinho, aqui transcrita, e do grande alcance que o seu conteúdo tem na educação e na formação cívica e humana actual.

# "Operação Férias" Conselhos da PSP "porque vale mais prevenir que remediar"

A campanha "Operação Férias" é um programa anual, de âmbito nacional, no período compreendido entre 1 de Julho e 30 de Setembro.

"Tem como objectivo principal proporcionar aos cidadãos que se ausentam das suas residências **umas férias mais seguras e tranquilas**, procedendo à vigilância daquelas."

Para que os cidadãos sejam abrangidos por este programa, **devem deslocar-se à esquadra da área da sua residência** e preencherem um formulário criado para o efeito.

"E porque vale mais prevenir que remediar", como vem sendo hábito, neste período, **a PSP aconselha:**

"Na sua residência..."

Dê uma aparência de actividade. Peça a alguém que abra regularmente as persianas ou cortinas durante o dia, ligue a iluminação interior algumas noites e não deixe recados na porta, janelas ou caixa de correio, que indiquem a sua ausência;

Não diga a estranhos que vai de férias;

Verifique e feche bem portas e janelas;

Informe o seu vizinho. Ele é a sua segurança mais próxima e a solidariedade entre vizinhos inibe a acção dos marginais;

Não deixe acumular a correspondência na sua caixa de correio. Peça a alguém da sua confiança para a recolher;

Guarde em lugar seguro jóias, dinheiro, valores e objectos de arte;

Catalogue, se possível, os seus objectos de valor e anote os seus números de série.

Quando se deslocar a pé na via pública...

Não exiba jóias ou outros valores;

Evite deslocar-se sozinho, especialmente durante a noite e circule do lado interior do passeio;

Certifique-se que está numa zona movimentada, quando levantar dinheiro nas máquinas automáticas;

Mantenha a carteira bem junto de si.

Em relação à sua viatura...

Certifique-se que as portas e as janelas do seu veículo ficam bem fechadas, parado ou em circulação;

Não deixe objectos de valor à vista no interior do automóvel;

Lembre-se que o porta-bagagens já não é um local seguro;

Não estacione em ruas desertas e pouco iluminadas;

Mesmo que a sua ausência seja breve, nunca deixe o motor a trabalhar, nem as chaves na ignição;

Tenha sempre a chave disponível para abrir rapidamente a porta, quando se dirigir para a viatura;

Instale alarme anti-roubo na sua viatura;

Lembre-se que alguns destes princípios são válidos mesmo quando a sua viatura está estacionada na sua residência ou nas imediações.

Indivíduos suspeitos...

Sempre que verificar a proximidade de indivíduos suspeitos junto a residências ou a viaturas ou for vítima da sua acção (furto, roubo ou outros), fixe as suas características e, evitando enfrentá-los, contacte, de imediato, a força policial mais próxima, através dos seguintes números de telefone – Emergência – 112; Comando de Polícia de Aveiro 234199740; Secção Policial de Espinho – 227340038."

Num edifício abandonado,  
no Lugar de Espinho

## Jovem assassinado

*Na madrugada do passado domingo, o edifício abandonado, junto à praia de Brito, no Lugar de Espinho, foi palco de um acontecimento trágico para um jovem, solteiro, de 29 anos, residente na Maia.*

A vítima estava no interior do edifício e, segundo depoimentos de pessoas que se encontravam na roulote de "comes e bebes" instalada junto ao local, saiu com uma

mão no peito, com uma enorme mancha de sangue grito:

"Fizeram-me isto! Fizeram-me isto!"

De seguida, os Bombeiros

Voluntários da Aguda transportaram o jovem para o Hospital Santos Silva, em Vila Nova de Gaia, onde já chegou cadáver.

A GNR de Arcozelo foi também chamada ao local, mas também já não encontrou qualquer tipo de vestígios.

O caso está agora entregue à Polícia Judiciária para averiguações.

Segundo uma fonte policial:

"Aquele local tem sido palco de práticas constantes de homossexualidade e também um ponto de concentração de inúmeros toxicod dependentes. Provavelmente este assassinato está relacionado com um destes factores, ou até mesmo com os dois..."

João Limas

E outro por soco em espelho  
de viatura da PSP

## Detido por ofensas e injúrias a agente policial

Um ajudante de motorista, de 29 anos, foi detido, na semana passada, por ofensas e injúrias a agente de autoridade.

Um desempregado, de 41 anos, também recebeu ordem de prisão, por danos voluntários em espelho de viatura policial, através de um soco,

alegadamente, sem motivo aparente.

O acto exaltado verificou-se às 5 horas da madrugada de segunda-feira.

Por condução de automóvel sem estar devidamente habilitado, também foi detido um desempregado, de 41 anos.

Um funcionário público, de 46 anos, foi igualmente detido, por condução de automóvel com 1,45 g/l de álcool no sangue.

Entretanto, a PSP de Espinho identificou uma empregada de restauração, de 21 anos, por posse de 3.5 doses de haxixe.

A PSP de Espinho registou, entretanto, a ocorrência de dez acidentes, dos quais resultou um ferido ligeiro.

Registaram-se ainda 25 autos de contra-ordenação, por infracção às regras de trânsito.

Lúcio Alberto

Agora só para recrutas voluntários

## Último Juramento de Bandeira no RE 3

Realizou-se ontem o último Juramento de Bandeira (obrigatório para recrutas) no Regimento de Engenharia n.º 3 de Espinho, com a presença

de representantes do Chefe de Estado Maior General das Forças Armadas.

O comandante do Regimento de Engenharia n.º 3, coronel

Francisco Miguel Rocha Grave Pereira fez a recepção das individualidades militares, religiosas e civis, entres os quais o presidente da Câmara e os autarcas das Juntas de Freguesia.

Atentos à cerimónia do Juramento de Bandeira do 2.º T/Gr A/04 e do 4.º T/VC/04, os familiares tiveram o ensejo de conhecer "in loco" as instalações do RE3 e as actividades ali desenvolvidas pelos jovens militares que cumpriram o processo de recruta.

Os próximos actos de Juramento de bandeira serão apenas aplicados a recrutas voluntários, conforme a nova orientação castrense.

Lúcio Alberto

## PALAVRAS À SOLTA

Profissionais de saúde cobraram 257 milhões de euros em 2002  
**Médicos com horas extras fora de controlo**  
*Diário de Notícias*

No Seixal  
**Ambulâncias sem pessoal deixam idoso morrer**  
*Correio da Manhã*

Doente que seguia no interior ficou ferido  
**Ambulância dos Bombeiros de Pedrouços vandalizada**  
*O Comércio do Porto*

Em Portugal  
**Asma mata 300 jovens por ano**  
*Diário de Notícias*

Em Pinhal Novo  
**Adepto atira-se do 2.º andar para festejar selecção (de futebol) e fractura perna**  
*Correio da Manhã*

Vítima não sabia nadar – pais assistiram a drama em Crestuma  
**Queda de carro ao rio Douro causa morte de jovem condutor**  
*O Comércio do Porto*

Em paróquia de Viseu  
**Padre agredido por denunciar traficantes**  
*Correio da Manhã*

Cada vez mais jovens procuram auxílio para abandonar a substância – consumos sobem com nível de instrução escolar e qualificação profissional  
**Aumentam consultas para deixar cannabis**  
*Jornal de Notícias*

Na Gare do Oriente – Lisboa  
**Mulher morre com 700 gramas de cocaína no estômago**  
*Correio da Manhã*

Detidos dois cabecilhas de tráfico  
**Droga e sexo vão de carro**  
*Correio da Manhã*

Pais de uma mulher surda-muda descobriram o drama da filha (em Quarteira)  
**Violada pelo sogro**  
*24 Horas*



**Olga Duarte** nasceu na antiga Misericórdia situada na Rua 8, em Espinho, a 23 de Setembro de 1943. Fez a instrução primária na Escola da Tourada, mas desde cedo começou a trabalhar para ajudar a família, já que eram muitos irmãos. Lembra-se de ter começado a cantar aos nove anos e dos colegas de trabalho do pai, que era maquinista no Vale do Vouga, pagarem 25 tostões à Titã do Julião (como lhe chamavam) para que cantasse para eles. Com 28 anos, emigrou com o marido para Alemanha e revela que o dia em que mais chorou na sua vida foi aquele em que deixou a família e os filhos que ficaram com os avós em Portugal. Por imposição do marido, durante vários anos apenas cantou na igreja, pertencendo ao Conselho Pastoral da igreja portuguesa em Backnang, onde dirigiu o coro por vários anos. Mas em 1979 adquiriu maior liberdade e começou a apostar na carreira de fadista que mantém até hoje, tendo actuado em vários países europeus, mas também por todo Portugal, nunca esquecendo nos seus espetáculos as referências a Espinho. Editou quatro trabalhos de originais com textos de poetas que escreveram propositadamente para ela, entre eles alguns espinhenses bem conhecidos, e marcou presença em diversos programas de televisão e rádio. Na Alemanha actua, habitualmente, acompanhada à guitarra pelo seu filho Abel Duarte, que com a filha e o neto são a "alegria da minha vida". Aliás, são eles os responsáveis por se sentir dividida entre a Alemanha, onde estão os filhos, e Portugal onde se encontra a mãe e restante família. Além da vida artística, faz também um trabalho meritório de beneficência, tendo conseguido para várias instituições (bombeiros, Hospital de Maria Pia, entre outras) diverso material médico e ambulâncias, doações que trouxe da Alemanha. Tanto na vida artística como nas acções de beneficência e angariação de fundos conta sempre com o apoio do seu actual marido, como faz questão de referir. Pelo seu trabalho de beneficência foi homenageada por Alcindo Carvalho (Ministro da Saúde à altura), Fernando Gomes (ex-presidente da Câmara Municipal do Porto) e por José Manuel Pavão do Hospital de Maria Pia. Por ser uma "espinhense a cem por cento" foi agraciado pela Câmara Municipal de Espinho com a medalha de mérito em prata, a 16 de Junho de 2001.

Fadista na Alemanha e em Espinho/Portugal

## "Sou espinhense a cem por cento"

Sandra Soares

– Como apresentaria o concelho a um amigo?

– Tenho apresentado o

concelho não só a amigos, mas também a conhecidos e até mesmo a desconhecidos que mando para Espinho da Alemanha e que ficam a adorar a cidade. Espinho tem tudo de bom, conforme

Dez confidências



canto nos meus fados: "Tens mar e areia meu Espinho/ Tens as ondas buliçosas/ Tens o amor e carinho/ De todas as mulheres Formosas", uma quadra do espinhense já falecido Lusitano Gil.

– Quais os locais que frequenta no concelho?

– Vários. A feira, o mercado, os cafés, teatro, igreja. Também visito algumas associações com quem colabore sempre. Também gosto de marcar presença nas festas, seja ou não para cantar.

– De que sente falta em Espinho?

– Parques de estacionamento.

– De que forma contribui para o dinamismo da cidade?

– Dando o meu contributo, quer pessoal quer material, a diversas colectividades e a pessoas particulares do concelho.

– Que figura de Espinho destaca pela positiva? Porquê?

– José Mota, porque ninguém até à data, de todos

quanto estiveram na Câmara, conseguiu pôr da forma como ele está hoje.

– Que figura de Espinho destaca pela negativa? Porquê?

– Alguns maldizentes que não estão bem com a vida que têm. Eu não tenho razões de queixa.

– Académica ou Sporting de Espinho?

– Tenho simpatia por ambos.

– Revele um momento marcante, pela positiva, da sua vida pessoal e profissional.

– Adorei trabalhar em Espinho onde, desde sempre, estive muito bem vista.

– Revele um momento marcante, pela negativa, da sua vida pessoal e profissional.

– A minha maior tristeza foi ter de ir para fora, abandonando Espinho e a minha família.

– O que espera do futuro?

– Tudo de bom e melhor. Muito amor, paz e saúde, não só para mim, mas para todo o mundo.

VENHA ESPREITAR O SEU FUTURO!



Moradias T3 e T4, c/ acabamentos de luxo, a 5 min. de Espinho, amplas zonas verdes. Comprar nas **CASAS DO CAMPO** é investir no local e no momento certo! A relação entre preço/qualidade torna este empreendimento numa excelente opção imobiliária.



**CASAS DO CAMPO** Para mais informações trata o próprio através dos telefones: 227 648 221 ou 919 965 256 ou para o e-mail: paulooliveira.azevedo@onine.pt



**LUIZ MEGRE BEÇA & CA., LDA.**

**CORRETORES DE SEGUROS**

ESPECIALIZADOS EM  
SEGUROS INDUSTRIAIS,  
INCÊNDIO  
E LUCROS CESSANTES



1937 - 2004

PRAÇA FILIPA LENCASTRE, N.º 22 - 4.º - SALA 63 — 4050-259 PORTO  
Telef. 223389890/1 • Fax 223389912 • email: lmb-seguros@mail.telepac.pt

*"Paralelamente à minha actividade profissional, dediquei-me a trabalhar em madeira, por ser esta a minha paixão, nascida em 1941, na oficina do meu pai, quando tinha sete anos. No decurso dos anos, fui construindo uma colecção de guarda-jóias com formas e decorações diversas, onde utilizei madeiras, marfim, madreperla, latão, etc. As 93 peças desta colecção baseiam-se em pura geometria, onde a elipse, a parábola, a hipérbole, etc., estão presentes."*

*Assim se sintetiza (o próprio) Joaquim Domingos Capela.*



Joaquim Domingos Capela, engenheiro e ex-professor universitário, dedica-se à construção de instrumentos musicais e peças em madeira

**"Têm  
a minha  
mão  
e a mão  
de Deus"**

**Lúcio Alberto**

**"R**etirado da minha profissão, ocupei o meu tempo mais intensa e quase exclusivamente no fabrico de instrumentos de corda", tais como cavaquinhos, "modelos Bracarense e Lisboa", violinos, "salientado o primeiro violino (de um quarto), construído com 9 anos de idade; violino gravado, cópia do Cipriani Potter, construído

em 1683 por Antonio Stradivarius (1644-1737), que se encontra no Museu Ashmolean, Oxford, Inglaterra; violino gravado, cópia do Samuel Hellier, construído em 1679 por Antonio Stradivarius, que pertence a um colecionador particular."

E ainda "violões d'arco (violões; viola d'amor de sete cordas melódicas e sete simpáticas (em fase de construção); alaúde, modelo renascentista, de sete ordens e treze cordas,

em homenagem à minha mulher; guitarras (viola - violão), nomeadamente viola romântica, cópia da construída em Paris por Gobert, em 1820, que se encontra no Museu da Música, em Paris; a original foi tocada por Nicolau Paganini e por Heitor Berlioz; viola barroca, cópia da construída por Antonio Stradivarius, em 1680, que se encontra no Museu Ashmolean, Oxford, Inglaterra; possui cinco ordens duplas - dez cordas;

viola moderna, cujo contorno se baseia na elipse; viola moderna de escala saliente."

Também "guitarras portuguesas, das quais se destacam: guitarra modelo Coimbra, de 1984, em homenagem ao meu pai, Domingos Ferreira Capela (1904-1976); guitarra modelo Lisboa, de 1985, em homenagem à minha mãe, Maria de Sá Couto (1909-2001); guitarra modelo Lisboa, de 1987, em homenagem a Amália

Rodrigues, a quem foi oferecida no mesmo ano, pertencendo actualmente à respectiva Fundação; guitarra baseada no modelo Coimbra, mas com contorno inspirado na elipse."

Acrescem "bandolins, um dos quais dedicado a Antonio Vivaldi (1678-1741); bandolinas; bandolas, uma das quais dedicada a Max (Maximiliano), cantor madeirense; bandolones; e violoncelo (em projecto)."

Parte dos instrumentos construídos "pertence à minha colecção" que, "em princípio, será doado ao Museu da Música de Lisboa."

**- Quando é que encetou este seu ciclo de construtor de objectos de madeira e instrumentos musicais?**

"Comecei a fazer os primeiros instrumentos em 1984. Trabalho que cheguei a dar a conhecer no jornal *Defesa de Espinho*, numa altura em que o meu pai, se fosse vivo, fazia 80 anos de nascimento e 60 de construção de instrumentos, pois nasceu em 1904. O meu pai fez o primeiro violino em 1924 e a mim fez-me em 1934... um aspecto de datas engraçado."

**- Mas quanto à sua obra pessoal...**

"Tenho uma colecção de instrumentos musicais e uma colecção inédita de guarda-jóias: 93 peças distintas (tudo embutido, forrado e envernizado; tudo desenhado e feito por mim). Na brincadeira, digo que estas peças têm a minha mão e a mão de Deus. Tenho coisas com desenhos invulgares, são peças feitas à mão."



### **Centro de Espinho**

**VENDO** — T4 (Av.ª 24, n.º 805) — 1.º andar, c/ marquise fechada 15 m2 aprox., garagem fechada.  
T3 (Rua 31, n.º 459) — 3.º andar, c/ 150 m2 aprox., aquec. central completo, lugar garagem e arrumos na cave.

**VENDE-SE ou ALUGA-SE** — Rua 30, n.º 600 - Estabelecimento c/ 100 m2 - 30 de cave e 60 de logradouro.

Contacto: 91 959 12 94

### **CAFÉS**

seleccionamos  
e torrmos  
na nossa fábrica  
as melhores qualidades  
aos melhores preços

**Casa Alves Ribeiro** Rua 19, 294 - ESPINHO

### **PRÉDIO INDEPENDENTE**

#### **Aluga-se**

**C/ 200 m2 de cave \* 280 m2 de loja**

Habitação c/ 5 quartos e 2 salas, cozinha e copa, terraço e arrumos c/ cozinha e 2 compartimentos.  
Área total da habitação - 280 m2.

Contactar: 91 959 12 94

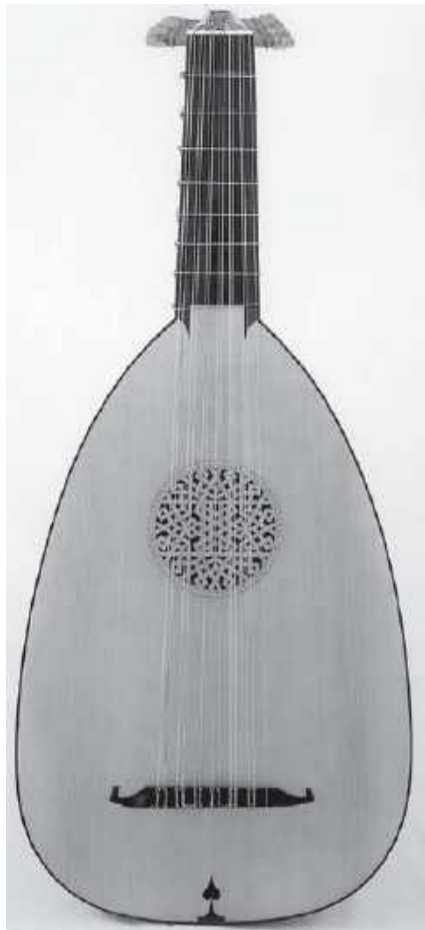

Mas estes objectos embora bonitos não têm voz, enquanto que os instrumentos musicais, embora também sendo de madeira, têm voz, pelo que é mais apaixonante, pois é mais versátil. As pessoas usam-nos para produzir sons, enquanto as outras peças apenas satisfazem visualmente."

– **Mas antes de as pessoas as desfrutarem registou-se um processo mais ou menos complexo de projecção e construção...**

"São peças com muito trabalho, mas não faço grande



esforço para as construir. É natural, porque tenho umas mãos boas para isto. Por exemplo, fiz o guarda-jóias chamado "Hiperbolóide de revolução de uma folha", pois tenho conhecimentos matemáticos adquiridos na universidade e transfiguro as formas que estudei para estas peças, que não são feitas ao acaso. Este guarda-jóias tem muito de geometria e eu sempre fui um géometra de espírito."

– **Geometria e madeira...**

"Eu tive o cuidado de, além da diversidade de formas, utilizar madeiras nobres. Uma das características que esta colecção também tem, pois quando faço exposições, faço um catálogo e há madeiras que utilizo que a maioria das pessoas não conhece. Gosto muito de madeira. Pergunto muitas vezes em palestras sobre instrumentos musicais qual é o melhor amigo do homem: o cão; qual é a melhor amiga do homem: a mulher. Nem sempre... A melhor amiga do homem é a madeira, pois nascemos e colocam-nos em berços de madeira; depois sentámo-nos em bancos de madeira, comemos em mesas de madeira, dormimos em camas de madeira e na última viagem lá vamos no meio de madeira... A madeira tem uma envolvimento na vida humana e é um elemento da natureza riquíssimo, que nem sempre valorizamos. E a propósito de madeira e instrumentos musicais, há uma frase interessante num livro feito em 1903, que acompanha umas



gravuras onde se vê uma floresta, um lenhador, um homem a construir um instrumento e um grupo a dançar, e que diz assim: 'Enquanto viva esteve calada, depois de morta toco docemente.' Uma frase muito rica."

– **Mas, no seu caso, faz questão de revelar as suas potencialidades...**

"Não tenho a pretensão de mostrar estes trabalhos por vaidade, mas sou uma pessoa que aprecia todas as manifestações artísticas e sinto necessidade de partilhar estes trabalhos."

– **Partilha que não se confina ao universo local, ou nacional...**

"Por influência de um violonista da Orquestra Gulbenkian,

## Homenagem ao pai

# "Pessoa sensível e artista rigoroso"

Como será que o filho Joaquim Domingos Capela poderá, em síntese, traçar a projecção inicial de Domingos Ferreira Capela, renomado e perpetuado artista nascido há um século em Anta?

"O meu pai estabeleceu uma relação com Armando Crespo que durante muitos anos foi gerente do Casino de Espinho; e quando chegavam orquestras estrangeiras este dizia sempre que se precisassem de algo para instrumentos de corda havia um senhor numa (então) aldeia, em Anta, que poderia ajudar. Ficava a dúvida de que um artista vivesse assim numa aldeia (agora vila), mas também a curiosidade de o conhecer.

Naquela época, o Casino estava aberto meio ano e ao fim desse tempo as orquestras iam embora. Mas os artistas viam que o trabalho do meu pai era de qualidade e barato, pelo que lhe encomendavam vários trabalhos e foram eles os primeiros viajantes que o meu pai teve, pois levavam-lhe peças para outros países, onde as vendiam a melhor preço.

Assim, o Casino de Espinho teve um importante papel na vida do meu pai sob o ponto de vista da divulgação. Se o meu pai vivesse na Áustria teria tido uma maior projecção muito mais cedo, pois ele fez o seu primeiro violino quando se juntou a um grupo de jovens como ele para formar a Tuna de Anta em 1924. Nessa altura, o mestre Sousa, que dirigia o grupo, perguntou ao meu pai o que ele gostaria de tocar e ele escolheu o violino, mas ele disse-lhe que para comprar um violino teria de gastar 125 escudos.

"decidi participar em concursos de construtores de instrumentos." Como tal, "estive presente com um violino no concurso internacional promovido pela Violin Society of America, Cincinatti, Estados Unidos, em Novembro de 2000; com um violino no concurso internacional de Mittenwald, Alemanha, em Junho de 2001; com um violino no Concurso Internacional Henryk Wieniawski, Poznan, Polónia, em Setembro de 2001; pela segunda vez, mas desta feita com uma viola de arco, no primeiro concurso internacional promovido pela Violin Society of America, Cincinatti, Estados Unidos, em Novembro de 2002. Faço isto porque tenho de ocupar o tempo e ocupo-o como gosto."

– **E assim também o rentabiliza...**

"As peças que faço não são

O meu pai era um indivíduo de trabalho e quando saía da fábrica ia para casa, onde tinha um banco no alpendre e fazia móveis para vender aos doutores, aos engenheiros... E, como era considerado um artista, já tinha formado um pé de meia, pelo que pôde comprar um violino, caixa e arco.

Mas a minha avó, que vendia hortaliças de porta em porta, não aceitava que ele gastasse 680 escudos na compra de um violino e martirizava o meu pai que, dotado de uma sensibilidade invulgar, não queria ver a mãe sofrer por causa dele, pelo que resolveu fazer um violino. Depois disso os amigos pediram-lhe mais violinos. Depois a Tuna precisou de um violoncelo, de um contrabaixo... E, apesar de modestamente lembrar que nunca tinha feito tais instrumentos, lá os foi fazendo.

Outra faceta interessante é que depois do mestre Sousa, a Tuna teve a dirigir-la o maestro Joaquim Teixeira, de Grijó, que tinha uma orquestra ligeira com profissionais e semi-profissionais, de que fazia parte o espinhense Mário Neves e outras personalidades da região, chamada Orquestra Palácio, nome que vinha do local onde actuavam.

Além da Tuna de Anta, Joaquim Teixeira também ensaiava a Tuna de Grijó, a Tuna de Fiães e a de Perosinho. Começou a constar-se que havia um senhor que construía e consertava instrumentos que Joaquim Teixeira trazia amarrados à bicicleta para o meu pai arranjar. Por isso foi aumentando a clientela.

O meu pai era um homem muito sensível e com muito bom senso. Há artistas que são um pouco desequilibrados, o meu pai era artista, mas não tinha desequilíbrios.

O meu pai tinha duas frases que considero maravilhosas, uma de componente artística e outra de componente humanista – 'Aquilo que merece ser feito, merece ser bem feito' e todo o trabalho que saía da mão dele, saía sob este lema. Quantas vezes, eu lhe disse: 'Oh pai, o cliente não tem os seus olhos'... Mas aquilo tinha de estar de acordo com ele, tinha de existir um acordo entre ele e o objecto.

O meu pai era uma pessoa sensível que gostava de ajudar as pessoas, mas sempre o fez de forma discreta, a minha mãe também tinha essa grande componente. O meu pai dizia-me muitas vezes na intimidade – 'Temo mais a injustiça dos homens do que a justiça de Deus'. Tinha esta frase sempre no seu espírito..."



para vender. Há amigos que por vezes me pedem uma peça, mas a minha preocupação é

fazer uma colecção interessante."

– **Se o seu pai, Domingos Ferreira Capela, recentemente homenageado a título póstumo no Dia da Cidade de Espinho com a medalha de mérito no ano em que foi assinalado o centenário do seu nascimento em Anta, tivesse, por exemplo, nascido na austríaca Viena, teria, porventura, um reconhecimento notoriamente mais visível e amplo?**

"A verdade é que o nome Capela é muito conhecido a nível mundial, mas se fosse austríaco outros factores teriam despoletado esse reconhecimento muito mais cedo, até porque era um homem de valor, que não fazia política. A sua política foi sempre o trabalho."

**MÉDICOS**  
**DENTISTAS**  
JORGE FERREIRA  
BRUNO MORRIS

SAMS QUADROS  
SAMS \* CGD  
SIM \* MÉDIS  
Edifício S. Pedro  
Sala W  
Rua 23, n.º 174  
Telef. 22 734 86 93

**T2 - ESMORIZ (NOVOS)**

Desde Euros 76.000,00  
A 2 km da entrada IC1/A1.  
Com lugar de garagem e arrumos.  
Oferta de electrodomésticos.  
Andar modelo mobilado.

**96 240 55 15 / 256 754 354**



**SHELL ESPINHO**

Av.ª 24, n.º 316 • Tel. 227314484 • Horário: 07h00 às 02h00

**Já imaginou ganhar €100,00 por mês de combustível totalmente grátis, durante 10 anos?**

**Não perca esta grande oportunidade e veja como é fácil participar na nova promoção Shell**

## Núcleo da Cruz Vermelha apoia deficientes Cadeira para banhos

O Núcleo de Espinho da Cruz Vermelha Portuguesa irá apresentar, pelas 11 horas de hoje, na Piscina Solário-Atlântico, uma cadeira para os deficientes desfrutarem de banhos no mar.

## Na Junta de Espinho

### Teatro Infantil

O espectáculo de teatro musical infanto-juvenil intitulado "Cristalina a Gota d'água" vai subir ao palco na cidade de Espinho, no próximo dia 10, às 14h30.

A organização desta iniciativa, a Águas Douro e Paiva e a Câmara Municipal de Espinho escolheram o Auditório da Junta de Freguesia de Espinho para levar à cena o espectáculo.

"Trata-se de uma peça de teatro musicado que tem a água como tema central e utiliza as canções como elemento de animação dos diálogos entre a personagem principal, Cristalina, e os restantes protagonistas. Ao longo da peça são abordadas questões tão pertinentes como o ciclo da água, a importância desse elemento natural para o futuro da humanidade e a necessidade imperiosa de consumir os recursos hídricos com moderação. A mensagem ambiental da peça e a sua acuidade pedagógica são reforçadas pelos conteúdos do áudio-livro (CD com as canções do espectáculo + livro convencional) que será oferecido às escolas presentes em cada uma das representações programadas."

João Limas

## Teatro Popular de Espinho

### "A Nau Catrineta"

O Teatro Popular de Espinho – Cooperativa Nascente – levou ao palco um novo espectáculo – "A Nau Catrineta".

Um trabalho encenado por duas jovens espinhenses, que após alguns anos tempos de experiência adquirida na representação tentaram a sua sorte na área da encenação.

Apesar de o público não ter comparecido em massa ao auditório da nascente, a concorrência também era muito forte, com a abertura do Festival Internacional de Música de Espinho e, por outro lado, na tarde de domingo as condições climáticas apelavam a uma ida à praia, o balanço desta primeira experiência pode pausar-se como extremamente positivo.

O espectáculo sobe de novo ao palco amanhã e no sábado, ambos a partir das 21h30m no auditório da Nascente.

João Limas



Flashes  
Foto Vítor Lancha

A Universidade Sénior encerrou o ano lectivo com um jantar no Hotel PraiaGolfe, com a presença do autarca José Mota

"Qualidade para perpetuar os trabalhos que têm sido feitos"

# Banda União Musical Paramense lança CD

A Banda União Musical Paramense tem a partir de agora algumas suas obras perpetuadas em CD. Trata-se de um trabalho intitulado "Viagem Musical". A apresentação do CD reuniu na sede da BUMP algumas personalidades da freguesia de Paramos e do concelho de Espinho, destaque para a presença do vereador da Câmara Municipal de Espinho, Manuel Rocha, do deputado da Assembleia da República e ve-

reador na Câmara Municipal, Luis Montenegro, do presidente da Junta de Freguesia de Paramos, Américo Castro, do presidente da Assembleia de Freguesia de Paramos, Joaquim Meneses, entre outros.

Após os discursos dos ilustres convidados o presidente da direcção da Banda União Musical Paramense referiu:

"É mais uma página que viramos na história da banda, porque dado o actual momento

do audiovisual que se vive no nosso país e no mundo a nossa banda não tinha um trabalho destes. Achamos que ela tem qualidade para perpetuar os trabalhos que têm sido feitos recentemente pelo nosso maestro, o senhor Joaquim Peixoto, que é uma excelente pessoa, um excelente conhecedor de música. Como nunca tinha sido feito um trabalho como este achamos que seria o momento oportuno. Lançamos mãos à obra, tivemos necessidade de arranjar alguns apoios junto de empresas da freguesia de Paramos e das limitrofes. O apoio apareceu e tivemos apenas a preocupação com o apoio logístico."

Manuel Dias não deixou fugir a oportunidade e confidenciou a única falha existente neste CD:

"A única falha que este CD tem, apesar de ter sido revisto inúmeras vezes, é a ausência do agradecimento à Junta de Freguesia de Espinho. O senhor Catarino disponibilizou-nos a custo zero as suas instalações da Junta, que tem umas condi-

ções acústicas excelentes, e nós lamentavelmente não colocamos no CD o apoio, nem sequer fazemos referência ao facto de o CD ter sido gravado nas instalações da Junta de Espinho. É um facto que vai perpetuar na minha pessoa durante algum tempo. Já falei com o senhor Catarino e vou continuar a pedir-lhe desculpa sempre que estiver com ele."

Para o presidente da direcção da BUMP os argumentos para que o CD seja adquirido são:

"Nós temos 70% de pessoas de Paramos, mais 15% são jovens das freguesias de Silvalde e de Mozelos e o restante é de fora. Portanto, é música tocada pelos paramenses. O repertório foi muito bem escolhido e tem obras de excelente qualidade. O outro é que até pode ser considerado menos significativo e que para nós é importante é que com a venda do CD podemos colher alguns dividendos para fazer face às despesas correntes da nossa colectividade."

João Limas



Flashes  
Foto Vítor Lancha

Realizou-se no domingo (no Centro Social Luso Venezolano) o tradicional piquenique da APAM

## PALAVRAS À SOLTA

Durão Barroso convidado para presidente da Comissão Europeia  
**Jorge Sampaio quer tempo para decidir Governo**  
Jornal de Noticias

Bancos já começaram a alertar os clientes para este ajustamento  
**Crédito bonificado vai ser mais caro a partir de Julho**  
Diário de Noticias

Queda do preço do crude tem tido um efeito lento no custo do gasóleo e da gasolina  
**Descida de combustíveis mais suave que subida**  
Jornal de Noticias

Protecção jurídica completa acaba para famílias com proveitos superiores a metade do salário mínimo  
**Apoio judicial restringido**  
A partir de 1 de Setembro, com a nova lei de apoio judiciário, vai ser mais difícil interpor acções em tribunal com as custas a serem suportadas pelo Estado.  
Diário de Noticias

Autarcas queixam-se das restrições e pedem a substituição da ministra das Finanças  
**PSD pressiona o Governo para remodelar já o Governo**  
Diário de Noticias

São cada vez mais as empresas nacionais a fugir às suas obrigações – fenómeno ganha expressão no retalho, construção e alimentação  
**Economia paralela emprega 1,5 milhões**  
Jornal de Noticias

Os contratos a termo já representam mais de 20% do total do emprego em Portugal, tendo o seu peso duplicado entre 1995 e 2001

**20% dos trabalhadores estão a prazo**  
A tendência para o crescente recurso a este regime fez com que três em cada quatro postos de trabalho criados entre 1997 e 2002 tivessem seguido esta modalidade.  
Diário de Noticias

Enunciado da prova do 12.º ano troca Ramalho Eanes por Costa Gomes  
**Erro no exame de História**  
Correio da Manhã

O número de excluídos da segunda lista a concurso para o próximo ano lectivo quintuplicou em relação a 2003/04 devido a erros de preenchimento das candidaturas  
**Concurso deixa 14 mil professores de fora**  
Diário de Noticias

Nova lei de Trabalho no Estado obriga à fixação de objectivos nos serviços até 30 de Junho mas os chefes não estão a conseguir defini-los  
**Função Pública falha avaliação**  
Correio da Manhã

No âmbito das actividades desenvolvidas pelo Clube de Xadrez da Escola EB 2.3 Sá Couto e com o objectivo de assinalar o fim do ano lectivo decorreu, no polivalente escolar, uma simultânea de xadrez em que Sérgio Ribeiro levou de vencida, em pouco mais de uma hora, quase todos os jovens adversários. Filipa Ribeiro (também aluna da escola) conseguiu um empate frente ao pai, conquistando o primeiro lugar da prova.



## Simultânea de xadrez na Secundária Sá Couto

# "Duelo" de gerações

Sandra Soares

O Clube de Xadrez da Sá Couto foi fundado há cerca de três anos pelos professores

Armando Rosa e Carlos Prata, ideia que tem tido bastante sucesso junto dos alunos, tanto do segundo como do terceiro ciclo.

Segundo Armando Rosa, "a ideia que levou à criação deste clube reside no facto desta ser uma actividade distinta de todas aquelas que os jovens desenvolvem na escola, servindo de complemento às mesmas, pois exige concentração, um bom raciocínio lógico, capacidade de pensar correctamente, o que é muito bom para os alunos".

E os alunos da Sá Couto têm sabido corresponder a esta iniciativa, aderindo de forma muito satisfatória ao clube. Aliás, o professor revela que este "funciona diariamente a uma hora determinada (de manhã ou de tarde), mas também já é normal ver os alunos, nos seus tempos livres, sentados no polivalente a jogar xadrez".

Esta é uma actividade praticada sobretudo pelos rapazes, e não parece agradar muito às senhoras, "talvez por exigir um raciocínio mais lógico e frio esta actividade não se adequa às características mais sensíveis das senhoras que não se adaptam muito bem ao xadrez", como procura explicar Armando Rosa.

Mas existem algumas, muito honrosas, excepções como ficou provado na simul-



tânea de xadrez que decorreu durante a tarde da passada sexta-feira vencida por uma jovem, a única participante feminina na prova.

Para divulgar o xadrez e chamar a atenção dos jovens para a actividade, os professores procuram realizar uma simultânea no fim de cada período e foi isso que voltou a acontecer na sexta-feira.

Sérgio Ribeiro, jogador da equipa de xadrez da Associação Académica de Espinho, que subiu este ano à II Divisão Nacional, defrontou doze jovens tendo conseguido, com mais ou menos dificuldade, levar a melhor sobre todos, excepto um.

A única representante feminina do evento que também joga pela Académica de Espinho e, por acaso, é filha de Sérgio Ribeiro, não conseguiu a vitória mas um empate que lhe concedeu o primeiro lugar da prova.

A classificação ficou assim distribuída: 1.º Filipa Ribeiro (6.º M), 2.º Telmo (7.º B), 3.º Raul Simões (6.º H), 4.º Fábio Pinho (9.º A), 5.º Ricardo (7.º A), 6.º Joel (7.º B), 7.º Pedro (8.º B), 8.º Jean (8.º A), 9.º Pedro Peixoto (9.º A), 10.º Tiago Moreira (9.º C), 11.º Filipe Teixeira (7.º B), 12.º Pedro Pereira (9.º C).

Todos os participantes tiveram direito a uma marca fotográfica descartável, um bom prémio para quem inicia agora as apetecidas férias de Verão.

## VIDRARIA FERREIRA

Vidro nacional e estrangeiro,  
Vidro Anti-reflexo e molduras para caixilhos,  
Espelhos, Tijolos e Telhas de Vidro

**FERREIRA & FERREIRA, LDA.**

ENCARREGA-SE DA COLOCAÇÃO DE VIDROS  
EM QUALQUER PONTO DO PAÍS

R. 18, N.º 675 - TELEFONE, 22 734 04 80 - 4500 ESPINHO

## DR. ILÍDIO SANTOS

MÉDICO DENTISTA

Consultórios:

Rua 16 (Esquina Rua 19), n.º 545-1.º Dt.º - Espinho - Telef. 22 734 29 31

R. Manuel Alves de Sá, 15 G - 4400-494 V.N. Gaia - Telef. 22 711 86 61 / 22 711 86 42

Implantes  
Ortodontia Fixa  
Prótese Fixa

Acordos com:  
SAMS/QUADROS  
ACASA \* CGD  
ADSE \* PSP

Compramos todos os artigos em:

**OURO \* PRATA \* JÓIAS**  
**CAUTELAS DE PENHOR**

*Pagamos melhor e a dinheiro*

**2.º E ÚLTIMO ANDAR (SIGILOSO)**

Rua 23, n.º 174 - Edifício S. Pedro - Sala Y - ESPINHO • Tlm.: 96 587 98 72



Animação em torno do Euro 2004

## "Venha Festejar na Grande-Área"

O largo da Câmara Municipal de Espinho foi o palco escolhido, na sexta-feira, pela Área Metropolitana do Porto para levar a cabo a sua iniciativa intitulada " Venha festejar na Grande-Área".

Com o objectivo primordial de criar uma ainda maior animação em torno do Euro 2004, a iniciativa contou durante a

tarde com abertura das inscrições para o 'Foot Look', concurso que visava eleger o concorrente mais original que se fantasia-se alusivo ao Euro 2004, música ambiente e animação.

No final da tarde, foi instalado um ecrã gigante com o intuito de ser transmitido o encontro relativo aos quartos de final do campeonato da Europa

e que colocou frente a frente as selecções da Grécia e da França.

Terminado o encontro os vencedores do 'Foot Look' subiram ao palco ao qual se seguiu o concerto protagonizado pelos 'Canta Brasil'.

João Limas (texto)  
Vitor Lancha (fotos)



Com marchas

## S. João no Rio Largo

*O tradicional desfile de marchas abrilhantou com cor e alegria o S. João do Rio Largo, para deleite dos mais novos e regozijo (e saudades) dos menos novos...*



Nesta edição organizada pela Associação Desportiva Rio Largo Clube de Espinho, as marchas dos festejos em honra do santo popular contaram com as prestações da Associação Cultural e Recreativa 'Os Amigos Vilarenses' (Vilar do Paraíso), da Associação Recreativa de Mafamude, da Tuna 'A Vence-

dora de Vilar do Andorinho', do Grupo de Marchas de Arcozelo e do Centro de Dia S. Pedro (Vilar do Paraíso) e igualmente da actuação da Fanfarra dos Bombeiros Voluntários de Espinho.

Lúcio Alberto (texto)  
Vitor Lancha (fotos)



Salvé 01/07/2004

### Anabella Jacob

(Residente em New Jersey - USA)

Tua mãe, avós, tios, primos (América), tios e primos (Portugal) vêm, por este meio, desejar-te muitas felicidades neste teu 1.º aniversário.

Parabéns



Salvé 02/07/2004

### Isabel Catarina Lúcia Marília

Seus avós Marília e António, na passagem das suas 5 primaveras, vêm desejar-lhes as maiores felicidades e que esta data se repita por muitos e bons anos.

Parabéns  
Beijinhos

LARGO DAS PALMEIRAS  
UM CONDOMÍNIO PARA A VIDA!



VISITE ANDAR MODELO - Praia de Esmoriz

T1 \* T2 \* T2 Duplex \* T3 Duplex

256 754 354 • 96 240 5515 • 96 323 2235



Com mais de 300 bonecos

## Cascata de casal do Rio Largo evolui ao longo de duas décadas

*Alberto Praça é o paciente e habilidoso espinhense que, com a ajuda da sua família, constrói, há mais de 20 anos, uma cascata aos santos populares que começou pequenina mas agora já inclui mais de três centenas de figurantes e não falta lá nada: desde as referências as tradições bem portuguesas ao futebol que, em ano de Euro, não podia ser esquecido.*

**Sandra Soares**

Esta família mora no Rio Largo há mais de 30 anos, mas foi há cerca de 20 que começou esta tradição que começou com dois ou três bonecos em cima de um galinheiro pequenino, foi crescendo de ano para ano e agora já é uma aldeia onde não falta nada.

A maioria dos bonecos, que todos os anos Alberto Praça tem o cuidado de pintar, são os tradicionais que se adquirem

nas festas populares, mas também alguns Legos, personagens de banda desenhada e até o Kinas, mascote da nossa selecção, têm lugar nesta cascata colorida e bem iluminada.

Aliás, em ano de Euro 2004 o futebol não foi esquecido e há lugar na cascata para uma re-nhida partida em homenagem à brilhante campanha da nossa Selecção e para a ajudar a manter o estado de graça em que se encontra nada melhor do que um cartaz a dizer 'Força Portugal'.



Apesar das bancadas cheias, a aldeia tem muita gente e também se pode ver 'pessoas' a fazer a vindima, a matar o porco, a trabalhar na horta, a fazer pão, a andar de baloço ou simplesmente a estender roupa à porta de casa.

Também não falta a precisão que abre com os garbosos cavalos brancos da polícia e segue da capela de S. João até à Capela de S. Pedro, passando à capela de S. António e onde não faltam os acólitos, os andores (muito bem enfeitados), as bandeiras e o padre que fecha o cortejo sob o palio vermelho.

Nesta aldeia onde também passa um rio atravessado pelas suas pontes e pela linha do caminho-de-ferro, nem as noivas de S. António, foram es-

quecidas.

Uma aldeia a preceito que depois da euforia das festas populares, lá para Novembro, com muita paciência desta família do Rio Largo, se transforma num impressionante presépio.



Convívio promovido pela Associação de Pais da Escola 2 e Jardim de Infância de Espinho

## Fim de ano (escolar) em beleza!

*Cerca de seis dezenas de crianças (e familiares) participaram, sábado à tarde, numa festa de fim de ano, organizada pela Associação de Pais e Encarregados de Educação da Escola n.º 2 do 1.º CEB e Jardim de Infância de Espinho, na sede do Rancho Recordar é Viver, em Paramos.*



Não faltaram boa disposição, jogos tradicionais, música e espaço para a criançada saltar e correr; e aos pais, encarregados de educação e professores, uma oportunidade para conviverem e apreciarem, bem de perto, o são convívio entre

os alunos.

"Foi um dia diferente", no entender da Associação de Pais, que encerrou, "em grande", o ano lectivo.

A iniciativa contou, também, com a participação de um animador profissional paramense

(JB Entertainment) e com uma coreografia montada por um grupo de alunas da Escola EB 2,3 Florbela Espanca, de Esmoriz.

A festa foi encerrada, praticamente, com um churrasco e com um sorteio, cujos premia-

dos foram os seguintes números (que poderão ser reclamados até 19 de Novembro):

1.º prémio, 2599; 2.º, 1778; 3.º, 1668; 4.º, 4676; 5.º, 4014; 6.º, 0195; 7.º, 2524; 8.º, 2916; 9.º, 1456; 10.º, 0348.

Para o presidente da Associação de Pais daquele estabelecimento de ensino, Avelino Dantas, "o grande objectivo passou por reunir os pais e tentar cativá-los para o movimento associativo. Se resolvermos os problemas de toda a

comunidade, os problemas dos nossos filhos estão resolvidos".

Segundo aquele elemento da Associação de Pais, "o convívio entre a comunidade escolar é conseguido com a participação entusiástica dos alunos, pais e docentes da escola".



### SEMINÁRIO

#### As Principais Alterações do Novo Código de Trabalho

##### Programa

- 14:00 Recepção aos Participantes
- 14:15 Apresentação
- 14:30 Alterações no Regime da Cessação do Contrato de Trabalho
- 15:30 Retribuição e Outras Atribuições Patrimoniais
- 16:00 Coffee Break
- 16:30 Conteúdos Especiais do Contrato de Trabalho
- 17:30 Discussão em Plenário
- 18:00 Encerramento

#### ORADORES:

PRESIDENTE AMPEP – Dr. Nuno Pimenta  
ANJAP – Dr. Paulo Almeida  
IDICT – Dr. Soares Ribeiro  
E entre outros

Data: 9 de Julho 2004

Local: Auditório da Junta Freguesia de Espinho

Data limite Inscrição: 7 Julho 2004



## Cursos para Activos

\* Formação gratuita

\* Subsídio de alimentação

\* Horário pós-laboral

Navegação na Internet/HTML – 70 horas  
Tecnologias de Automação Industrial – 400 horas  
Tecnologias de Comando Pneumático/Hidráulico – 400 horas  
Informática Industrial – CAD/CAM – 450 horas

Centro de Formação Externato Oliveira Martins  
Telf: 227341468 \* E-Mail: info@ex-oliveira-martins.rcts.pt

Programação Visual Basic – 110 horas  
Desenvolvimento de Produtos Multimédia – 450 horas  
Computação Gráfica Publicitária – 240 horas

Instituto Superior de Espinho  
Telf: 227322624 \* E-Mail: isesp@isesp.pt



## FIME continua no fim-de-semana

# Grigory Sokolov

## – fantástico!

*O concerto de abertura do FIME 2004 – Festival Internacional de Música de Espinho – foi tudo aquilo que se esperava e muito mais! Grigory Sokolov encantou todos quantos esgotaram a Sala Tempus do Multimeios. Mas para este fim-de-semana o programa também é de luxo: Remix Orquestra (sexta-feira); Schoenberg Quartet (sábado); Le Poème Harmonique (segunda-feira).*

Sandra Soares

Os bilhetes para o concerto de abertura do FIME 2004, protagonizado pelo russo Grigory Sokolov, esgotaram dois dias antes e aquele que é considerada um dos grandes pianistas da actualidade não desapontou deixando uma sala a rebentar pelas costuras completamente extasiada com interpretações de tirar o fôlego.

Com uma concentração total, o músico apresentou a Partita nº 6 em Mi menor BWV 830 e Fantasia e Fuga em Lá menor BWV 904 de Bach, além das Sonatas nº 11, Op. 22 em Si b Maior e nº 32, Op. 111 em Dó menor de Beethoven, parecendo impossível a agilidade com que as suas mãos percorriam as teclas do piano, fazendo músi-

ca absolutamente fabulosa.

O FIME continua já amanhã e, mantendo a sua aposta na qualidade, este fim-de-semana fica marcado pela apresentação de dois concertos de música barroca e um outro de música contemporânea.

A Igreja Matriz de Espinho foi o local escolhido para a apresentação do Remix Orquestra, concerto com entrada livre e início marcado para as 22 horas de amanhã onde será apresentado um programa preenchido por música barroca: Suite de King Arthur de Henry Purcell; Abertura de La Spinalba da autoria de Francisco António de Almeida; Concerto Grosso, Op. 3, nº 3 de Haendel; Symphony 49, La Passione de Haydn e, por fim, Suite from Dardanus de Rameau.

A Remix Orquestra é um



**Os três grupos que actuam este fim-de-semana no FIME 2004: Remix Orquestra (sexta-feira na Igreja Matriz de Espinho), Schoenberg Quartet (sábado na Igreja Matriz de Espinho), Le Poème Harmonique (segunda-feira no auditório da Junta de Freguesia de Espinho)**

dos agrupamentos que nasceu na Casa da Música, sendo constituída por um número variável de instrumentistas, recrutados mediante audições

anuais, que interagem em torno do núcleo formado pelos 15 elementos que integram a base do Remix Ensemble e que lideram os res-

pectivos naipes.

A Remix Orquestra tem como objectivo fundamental proporcionar regularmente aos músicos a experiência de uma prática orquestral profissional, trabalhando "com jovens que estão numa fase pre-profissional mas a trabalharem a um nível de grande exigência, com um maestro inglês muito bom (Laurence Cummings)", como revela Alexandre Santos, responsável pelo FIME.

No sábado, o concerto continua a ser de entrada livre e na Igreja Matriz de Espinho estando o seu início também marcado para as 22 horas, mas em vez de um programa de música barroca, o quarteto de cordas Schoenberg Quartet (Holanda) irá apresentar obras de dois grandes compositores contemporâneos: Bartók e Schostakovich.

O Schoenberg Quartet completa este ano 25 anos de actividade e é actualmente um quarteto de referência na interpretação de música do séc. XX, tendo registado discograficamente praticamente toda a literatura musical representativa, para quarteto de cordas, do século passado.

Alexandre Santos lembra que "já não é a primeira vez que este quarteto passa por Espinho, sendo para nós uma aposta de grande qualidade e um concerto a não perder por quem aprecia música de câmara tocada a um nível muitíssimo bom".

Para fechar o fim-de-semana, na segunda-feira pelas 22 horas o auditório da Junta de Freguesia de Espinho recebe "Esperar, Sentir, Morir", programa protagonizado pelo grupo francês Le Poème Harmonique, que retoma a música barroca.

Uma vez que, não raras vezes, a música erudita sofreu influências dos temas da música popular, das suas melodias e da sua liberdade de inspiração, tendo a Espanha e a Itália do séc. XVII sido locais propícios a tais 'encontros', este programa, quer na sua vertente vocal, quer na sua vertente instru-

mental, propõe-se mostrar de que forma as tradições populares influenciam e se manifestam no repertório aristocrático praticado nas cortes espanholas e italianas ao longo de todo o séc. XVII.

Segundo Alexandre Santos, Le Poème Harmonique "faz uma abordagem fantástica da música do século XVII baseada num trabalho de investigação notável que tem sido premiado em diversos fóruns".

Esta é a primeira visita do grupo a Portugal, que neste caso se apresenta em formação de quarteto, embora possa ter uma formação mais alargada que o responsável do FIME lamenta não ter podido trazer a Espinho, de qualquer forma "será possível assistir a um concerto muito interessante e, mais tarde, com outro tipo de programação, talvez venha ao festival a formação mais alargada e orquestral".

Quem pretende assistir a estes e aos restantes concertos do FIME 2004 pode adquirir os ingressos na bilheteira do Centro Multimeios de Espinho, mas pelo sucesso do primeiro espectáculo talvez seja melhor jogar pelo seguro e fazer as reservas com alguma antecedência, no site reservas@multimeios.pt ou através do telefone 227 331 190.

As reservas efectuadas devem ser levantadas até às 20 horas do dia do espectáculo a que se referem. Após o período de levantamento referido, as reservas não levantadas serão colocadas à venda ao público em geral.

Mais informações sobre os espectáculos podem ser obtidas no site da Câmara Municipal de Espinho ([www.cm-espinho.pt](http://www.cm-espinho.pt)) patrocinadora do festival, ou através dos telefones: 227341145 e 227340469.

Cada bilhete para assistir a um espectáculo do FIME tem o valor de 7 euros, mas maiores de 65 e menores de 25 anos, assim como os associados da Academia e Escola Profissional de Música de Espinho, têm um desconto de 50 por cento.

**ARTES GRÁFICAS**  
**GRÁFICOIS**

MANUEL GOIS

RUA DO COVELO - 4500 SILVALDE - ESPINHO • TELEF. 914 681 118

**OURO USADO**  
**COMPRA E VENDA**

OURO \* PRATAS \* LIVROS \* LOUÇAS \* MOEDAS \* BIBLOTS

**VAMOS AO LOCAL**

Edifício Palmeiras - Rua 27 n.º 193 • Telef. 227314933

**VENDE-SE EM ESPINHO**

**T4 DÚPLEX** – COM VISTAS P/ MAR

Com: 4 quartos + 2 salas e grande hall, maravilhosas cozinha e saleta/copa, despensa, 3 banhos (2 suites), 2 lareiras + 1 salamandra; 2 compridas varandas cobertas + 1 grande terraço; 1 garagem independente e local exterior p/ vários carros. Foi USADO pelo dono. Óptimos acabamentos interiores. Está como novo.

**Vende e trata o dono – Tlm. 96 665 17 93**



**Perdeu-se este cãozinho**

Se o vir, por favor, ligue **912 326 948**.  
O cão chama-se *Môço*  
Obrigada

**Clínica Médico-Dentária**  
**Rosa Neves, Lda.**

Rua 29, n.º 696 (entre as ruas 26 e 24)

Marcações pelos telef.: 22 734 01 16 e 91 496 13 67

**Precisa-se**

**ENGENHEIRO PROJECTISTA DE GÁS**

INSCRITO HÁ MAIS DE 4 ANOS

**91 959 12 94**



No "salto" do Sp. Espinho para o Sp. Braga, Filipe não esquece...

## "Uma palavra especial para Jesus que foi o técnico que me lançou"

Cumprido que está o percurso a nível de formação e duas épocas a trabalhar com o plantel sénior, o jovem Filipe viu agora a oportunidade de se transferir

para um dos clubes históricos do futebol português – o Sporting de Braga.

De férias, mas a preparar a temporada

que aí está à porta, o "puto maravilha" falou-nos um pouco acerca da sua saída do Sporting de Espinho e também daquilo que espera encontrar na cidade dos arcebispos.



João Limas

– **Que significado tem este interesse do Sporting de Braga?**

– Penso que é um grande orgulho para mim ver que as pessoas, nomeadamente do Sporting de Braga, estão interessadas em mim. O que mostra que "eles" acham que eu tenho condições para me impor no clube, que é algo que eu ambiciono fazer.

– **Depois de tantos no Sporting de Espinho custa decidir sair?**

– Por um lado, tornou-se um bocado difícil tomar esta decisão, porque vou deixar temporariamente a minha família, os meus amigos e o clube, que

é e será sempre o do meu coração. Por outro, chegou a altura de investir na minha carreira e partir para outro desafio e com certeza que vou para vencer.

– **Como se descreve a passagem pelo Sporting de Espinho, quer na formação quer na equipa sénior?**

– Foram muitos e bons anos que eu passei no clube. Fui vivendo inúmeras situações para um dia recordar... Penso que enquanto lá estive dei sempre o meu máximo e dignifiquei a camisola que vestia. Penso que isso é o mais importante, sair de consciência tranquila e não ter nada que os responsáveis do clube me possam apontar.

– **Qual foi a reacção (ao**

**serviço ainda da equipa de juniores) à alcunha de "puto maravilha"?**

– Senti-me muito feliz e penso que é um grande orgulho ver que as pessoas gostam de mim e apreciam o meu trabalho; o que na minha opinião é o mais importante.

– **Tendo sido jogador formado no Espinho e agora representando um dos históricos do futebol português, eis um exemplo a seguir pelos mais jovens que agora dão os primeiros pontapés na bola?**

– Sinto-me um exemplo na medida em que todos os jovens que praticam a modalidade ambicionam atingir patamares mais elevados. Neste momento atingi um desses patamares,

mas não quero ficar por aqui.

– **Qual a melhor recordação dos tempos do Sporting de Espinho?**

– A minha entrada para o clube foi uma das coisas mais bonitas que eu já fiz. Foi quando ainda tinha 6 anos e sempre sonhei um dia chegar a ser jogador profissional de futebol, algo que já realizei. Essa é outra recordação que eu nunca vou esquecer: ser profissional de futebol no clube que me fez crescer como jogador. E nesse sentido tenho que ter uma palavra especial para António Jesus que foi o técnico que me lançou.

– **O que é que o Sporting de Espinho poderá fazer agora na Liga de Honra?**

– O Sporting de Espinho

tem condições para fazer uma boa época na II Liga, tendo em conta que o plantel que está a formar que tem muita qualidade. Falta agora criar as condições de trabalho necessárias para os jogadores fazerem o seu trabalho e sentirem-se motivados a realizar esse mesmo trabalho.

– **E quanto ao Sporting de Braga, afirmação pessoal logo desde o início...**

– Esse é o meu principal objectivo e é nesse sentido que vou trabalhar para que num curto espaço de tempo eu me consiga impor.

– **Mas o objectivo é chegar à equipa principal?**

– Como já disse, é nesse sentido que vou trabalhar para conquistar o meu espaço na equipa principal. A partir daí a decisão já não é minha, mas tenho confiança nas minhas capacidades e com certeza que vou conseguir.

– **Quais são as dificuldades que vais encontrar?**

– Em primeiro lugar, vou viver sozinho para uma cidade diferente. Algo que eu nunca fiz. Depois, falando no plano desportivo, vou encontrar pessoas com mentalidades diferentes e métodos diferentes. Mas não é por aí que eu vou deixar de trabalhar e conquistar o meu espaço no clube.

– **O contrato, relativamente ao do Sporting de Espinho, é melhor...**

– O contrato foi o possível. E pensando no futuro, esta é uma aposta na minha carreira.

– **E um dia voltar a vestir a camisola do Sporting de Espinho?**

– Eu dignifiquei o clube e as pessoas da cidade durante o tempo em que vesti a camisola Sporting de Espinho. Não deixei nada para as pessoas me apontarem. Por isso, espero um dia voltar para representar o clube que está no meu coração.

– **Um das palavras para os adeptos do Sporting de Espinho?...**

– Que apoiem o clube em todos os momentos, bons ou maus, e que lutem na medida do possível pela construção de melhores condições para o clube trabalhar, especialmente o novo estádio.

CLINICA MÉDICO  
LEOPOLDINA SANTOS TAVARES, LDA



Acordos : ACASA - CGD - MULTICARE

Rua 23, n.º 773 - 1.º Esq. -- 4500-277 ESPINHO  
Telef: 22 732 41 21

**Precisa-se**  
VENDEDORES/DISTRIBUIDORES (m/f)

Para firma de produtos alimentares  
s/ concorrência c/ ou s/ viatura  
Zona: Espinho, Ovar, Porto e V.N. Gaia  
Oferece-se boas condições

Tlm. 91 725 74 54

**Fonseca**

TECIDOS - MODAS

RUA 19, N.º 275 — Telefone, 22 734 04 13 — ESPINHO

## Só falta um ponta-de-lança

# Ginho (ex-Penafiel) e Queirós (ex-Feirense) no Sp. Espinho

O Sporting de Espinho caminha a passos largos para o fecho plantel que na próxima temporada vai disputar o campeonato nacional da II Liga de Honra. Depois das contratações de Moisés, Carvalho, Osório, Correia, Emmanuel, Tó Ferreira e Magano, os 'tigres' rubricaram contrato já no decorrer desta semana com Ginho. Trata-se de um extremo esquerdo que pertenceu aos quadros do Penafiel na última temporada tendo há duas épocas representado o Lousada.

Ginho participou na subida que a turma de Penafiel protagonizou na última época, tendo sido dispensado dos quadros dos penafidelenses, em virtude da contratação do brasileiro Clayton.

Desta feita os responsáveis do Sporting de Espinho satisfazem o desejo de colmatar a posição de extremo esquerdo.

Ainda sem nenhuma comunicação oficial, o jornal *Defesa de Espinho* sabe também que o guarda-redes Queirós, formado no Futebol Clu-

be do Porto e que na temporada transacta vestiu as cores do Feirense está a um passo de ser jogador dos 'tigres', a título de empréstimo por parte dos azuis e brancos.

O vice-presidente e responsável máximo pelo departamento de futebol profissional do Sporting de Espinho, Paulo Mendes, afirma:

"Estamos com o plantel praticamente fechado. Vamos aguardar pelo início dos trabalhos, vamos ter cá dois jogadores brasileiros, dois pontas de lança em observação, vamos ver se agradam ao técnico. É a posição que realmente ainda temos que reforçar. Quanto à equipa técnica, vamos procurar um técnico de guarda-redes, não em 'full-time', mas sim em 'part-time', para que duas vezes por semana e ao fim-de-semana nos possa ajudar na preparação dos nossos guarda-redes."

João Limas

*O campeonato da Superliga vai contar com mais um nome espinhense nas suas fileiras. António Jesus, depois das passagens como técnico principal em clubes como Desportivo de Chaves, Paços de Ferreira, Sporting da Covilhã, Operário dos Açores, Machico, Sporting de Espinho e Estarreja, vai integrar a equipa técnica chefiada por Manuel Machado no Vitória de Guimarães.*

António Jesus  
no Vitória Guimarães

## "Era aquilo que eu um dia esperei"

João Limas

Após onze anos desde que deixou o Vitória de Guimarães como jogador, António Jesus refere:

"Este regresso era aquilo que eu um dia esperei que viesse a acontecer. Já podia ter acontecido há três anos, quando no primeiro ano em que o Inácio esteve no Vitória, no entanto não aconteceu porque o presidente na altura queria que eu fosse para a prospecção

de jogadores e eu não aceitei."

O agora adjunto do Vitória de Guimarães conta-nos como surgiu este regresso:

"No dia a seguir à final da liga dos campeões o Manuel Machado entrou em contacto comigo e perguntou-me se eu estava disponível para trabalhar com ele, eu desde a primeira hora lhe disse que sim. Estávamos dependentes da vitória da lista B nas eleições do Vitória de Guimarães, a lista de Vitor Magalhães veio a ganhar e tudo ficou definido."



António Jesus sempre foi chefe de equipa. Agora será adjunto...

"Não considero que seja um passo atrás. O Carlos Queiroz de treinador principal também passou para adjunto. Vou regressar a um clube que me diz muito. É o regresso ao patamar mais alto do futebol português. E um passo em frente que vou dar na minha carreira, pois vou trabalhar na Superliga e mesmo como adjunto vou aprender. No futebol actual, os treinadores adjuntos têm cada vez mais um papel de maior intervenção".

Quanto ao que espera para esta temporada, António Jesus:

"Espero muito trabalho. Segundo tenho lido na imprensa tem havido algumas dificuldades em renovar com alguns jogadores e também com outros que poderão vir a reforçar o plantel. Apesar das dificuldades, estou convicto que o Vitória vai conseguir formar uma grande equipa que seja capaz de corresponder com as exigências da massa associativa, que é formar uma equipa capaz de lutar por um lugar na UEFA."

**"Filipe será uma  
das revelações  
do futebol português"**

Este regresso ao Vitória de Guimarães vai colocar o técnico frente ao jovem Filipe, que recentemente assinou pelo rival

Sporting de Braga. Sobre este duelo, António Jesus refere:

"Já brincamos com esta situação há alguns dias. Já lhe disse, em jeito de brincadeira, que vamos tomar o pequeno-almoço juntos muitas vezes, porque seria sinal de que ele chegava à equipa principal. Espero que ele trabalhe com todo o empenho que fez no Sporting de Espinho. Estou convicto de que se ele o fizer, Filipe vai afirmar-se e poderá ser nos próximos dois ou três anos uma das revelações do futebol português."

Filipe não é caso único, no que toca a jogadores que António Jesus lançou no mundo do futebol:

"O Filipe é mais um a juntar ao Hélder Brandão, ao Carlos Carneiro, ao Pedro (guarda-redes do Paços de Ferreira), ao Rui Morais, ao Milton, ao Pisco e muitos outros que por um motivo ou por outro não conseguiram singrar. Mas é bom vermos gente em quem apostei tornarem-se em jogadores importantes. E é também com muita alegria e orgulho que ficamos a torcer pela carreira deles. O lançamento dos jovens está sempre dependente da tranquilidade que as direcções e massas associativas dão aos treinadores, pois vivemos de resultados. Por vezes e quando as coisas não correm de feição, o lançamento dos jovens jogadores não é prioridade..."

### Vende-se 2 APARTAMENTOS NOVOS

T3 com 3 varandas, fogão de sala, armários nos quartos, 2 quartos de banho e 1 lavabo, cozinha, copa decorada com armários, 1 despensa e área de serviço, uma garagem com quarto arrumos com comando.

Rua dos Serralheiros, 21 - 3.º - Santa Maria da Feira  
Telef. 256312108 (Arménio) ou 916220321 (Domingos)

### HOTEL CANINO Escola de Treinos

SE VAI DE FÉRIAS  
FAÇA JÁ A SUA RESERVA

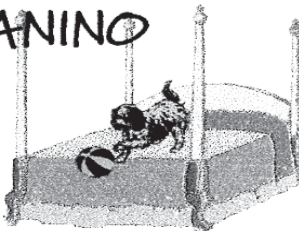

Rua do Lavrador, n.º 47 - Cardielos - Rio Meão  
4520 Sta. Maria da Feira • Telef. 256 784 005 • Tlm. 919 651 821

### Aluga-se APARTAMENTO T3

Dois quartos banho, duas varandas, armários nos quartos, armários na cozinha, uma garagem com quarto de arrumos com comando.

Rua dos Serralheiros, 15 - 2.º Dto. - Santa Maria da Feira  
Telef. 256312108 (Arménio) ou 916220321 (Domingos)

Magano, o regresso há muito esperado

# "Estou no Espinho de alma e coração"

*Bruno Magano é um dos mais recentes reforços do Sporting de Espinho. Oriundo das camadas de formação dos 'tigres' Magano acabou por ser dispensado na altura em que subiu aos seniores; seguiram-se passagens pelo Fiães (2 épocas) e Lobão (1 época), tendo vestido, nas últimas quatro épocas, a camisola do Feirense. A dispensa do clube de Santa Maria da Feira abriu-lhe as portas ao regresso "há muito esperado", quer por ele quer pela massa associativa alvi-negra.*

**João Limas**

**M**agano, assim conhecido no mundo do futebol, é bem conhecido da massa associativa do Sporting de Espinho. É um dos nomes que na altura do defeso, de há uns anos a esta parte surge sempre como eventual reforço. No entanto, esta temporada confirmou-se: Magano será jogador dos 'tigres'.

A sua posição de origem é a de ponta de lança mas, ao longo dos anos, os vários treinadores que teve adaptaram-no também à posição de médio ofensivo.

Magano conta-nos como surgiu esta oportunidade de regressar ao Sporting de Espinho:

"Este ingresso no Sporting de Espinho vem no seguimento da minha dispensa do Feirense. A equipa técnica não contava comigo para a próxima temporada, surgiu a oportunidade de ingressar no Espinho e eu não hesitei. Gostava, contudo, nesta altura, de realçar que não guardo rancor a ninguém do Feirense. Passei quatro anos maravilhosos naquele clube, nos quais destaco a subida à Liga de Honra, um passo que me deu muita experiência. Foi um clube e uma cidade onde fui acarinhado. Custou-me um pouco, pois também eu sinto um carinho muito grande por aquela gente, mas o futebol é mesmo assim."

Ainda em relação ao regresso ao Sp. Espinho, Magano afirma:

"É um regresso que eu já esperava há muito tempo. Eu não posso esconder isso de ninguém, nem mesmo dos simpatizantes do Feirense. Estou muito contente com a minha vinda para o Espinho. Vou dar o máximo; vou trabalhar o máximo para que o Sporting de Espinho possa fazer um cam-

peonato estupendo! Aquele símbolo com o tigre sempre me disse muito. Sem qualquer tipo de hipocrisia, eu digo que o Sporting de Espinho é o clube do meu coração. Foi o clube que me viu nascer para o futebol. Agora, que regresso, estou no Espinho de alma e coração."

Foi já há sete anos que Magano deixou de vestir a ca-

misola dos 'tigres'. No entanto, Magano mostra-se conhecedor da realidade do clube:

"O Sporting de Espinho está-se a compor, tendo à sua frente pessoas que se interessam pelo clube e que trabalham seriamente. Exemplo disso mesmo é a forma como foi tratada a assinatura do meu contrato."

**Concorrência...  
"Marco Cláudio  
e Joel são excelentes"**

Este regresso de Magano à 'casa' que o viu nascer para o futebol envolve também o reencontro com alguns nomes bem conhecidos:

"É um reencontro que me deixa extremamente contente.

Há uns anos atrás, as pessoas iam ver o Espinho e se no plantel do clube estivessem dois ou três jogadores da terra já era muito bom... Hoje, praticamente metade do plantel é formado do Sporting de Espinho e com muita qualidade. Isto dá uma força maior ao clube. Mesmo os jogadores que não são formados no clube vão sentir algo mais pelo clube, assim como nós que aqui fomos formados."

Relativamente à temporada que se avizinha, Magano refere:

"O Sporting de Espinho manteve aquilo ao qual habitualmente chamamos de espinha dorsal da equipa; manteve treze ou catorze jogadores. Com o plantel que temos, o campeonato vai-nos correr bem. A estrutura está montada da temporada passada e foi reforçada com bons jogadores. A concorrência no Sporting de Espinho vai ser árdua, porque o Espinho, na posição onde eu fui adaptado, está muito bem servido; o Joel e o Marco Cláudio são dois excelentes jogadores, que sabem bem o que fazem no terreno de jogo."

**'Desnorteados':  
Em vez de 50, que  
sejam 200 ou 300!"**

Os 'Desnorteados' não foram esquecidos, tendo Magano deixado umas palavras para a claqué alvi-negra:

"Espero que continuem a apoiar o Espinho e em vez de virem cinquenta ao estádio... que sejam duzentos ou trezentos, pois o apoio deles dá uma força muito grande ao grupo."

Quanto aos restantes associados:

"Espero que nunca desistam de apoiar esta equipa."

**"Sonho jogar  
no novo estádio"**

A par dos inúmeros jogadores que regressam ao Sporting de Espinho, também Magano vê com alguma tristeza a actual estado do estádio:

"Vejo o estádio muito degradado e na II Liga o grau de exigência a nível de infra-estruturas é maior. Pelo que tenho visto, o Sporting de Espinho anda já a fazer melhoramentos para que possamos jogar no nosso terreno. No entanto, julgo que as pessoas vão sempre acompanhar a equipa. Apesar do estádio degradado, as pessoas vão poder assistir a excelentes jogos de futebol."

Com conhecimento do projecto que o Sporting de Espinho tem em marcha, Magano confidencia:

"Sonho jogar no novo estádio do Sporting de Espinho."



## Loja das Miudezas

José Manuel Queirós  
Retrosaria - Botões - Lingerie  
Interiores Homem - Collants

Rua 23 n.º 447 - 4500 ESPINHO - Telef. 227314174

CLÍNICA DE  
MEDICINA  
DENTÁRIA

IMPLANTES \* ORTODONTIA

Dr. Jorge Pacheco  
Dr. Gustavo Pacheco

Aos sábados por marcação  
Tlm.: 96 103 44 20

Acordos: PSP, ACASA, CGD, EDP, EUROESPUMA,  
PHILIPS, SAMS, CRUZ VERMELHA

R. 8 n.º 381-1.º • 4500 ESPINHO • Telef. 22 734 27 18

## Vende-se

APARTAMENTO T-5 DÚPLEX

Perto da Estação C.F. - Espinho, 4 casas de  
banho, cozinha com copa, escritório, lavandaria  
exterior, terraço com 35 m2, garagem individual.

Contactos: Tel. 227342050 • Tlms. 964024918 / 964024921

A par  
de Magano,  
Moisés é um  
dos nomes  
mais sonantes  
e desejados  
no seio  
da massa  
associativa  
do Sporting  
de Espinho.  
Após a  
passagem  
pelos escalões  
de formação  
dos 'tigres',  
Moisés  
rumou até  
à capital  
para representar  
o Sporting.



Moisés, o regresso há muito anunciado mas só agora concretizado

## "Eu sou mais um para ajudar"

João Limas

As coisas não correram como à partida estariam previstas e o espinhense foi emprestado ao Lourinhanense. Seguiram-se os ingressos no União de Lamas, Moreirense, Varzim, regresso ao União de Lamas, Sporting de Covilhã e na última temporada representou o Marco. Agora com 26 anos o médio ofensivo polivalente está de regresso ao clube da sua cidade:

"É com grande satisfação e com um grande carinho que estou de volta ao clube onde nasci para o futebol. Sempre afirmei que um dia havia de

regressar. E aqui estou para dar o meu melhor em prol deste clube."

**As notícias  
do(s) regresso(s)...  
"Eu achava  
muita piada!"**

Agora que está definitivamente confirmado o seu regresso, Moisés não deixou escapar a oportunidade e esclarece as notícias que em épocas anteriores o deram praticamente como jogador do Espinho:

"Eu achava muita piada! No ano passado, e até mesmo há dois anos, eu via o meu nome nos jornais e falado nas rádios.

No entanto, ninguém falava comigo. Depois dizia-se que eu não tinha vindo, porque havia pedido muito dinheiro, o que não corresponde à verdade, pois ninguém falava comigo. Este ano através de Paulo Mendes, uma pessoa amiga, com quem tenho uma boa relação, confiei nele e cá estou."

Recentemente chegado ao clube, Moisés abordou o estado dos 'tigres': " Parece-me ser uma equipa boa, constituída por bons jogadores, tem um bom grupo de trabalho e eu sou mais um para ajudar".

Moisés é dos jogadores do Sporting de Espinho que mais experiência a nível competitivo possui, já esteve na Super Liga e grande parte da sua ainda curta carreira tem sido feita em clubes da Liga de Honra. Todavia, o jogador refere:

"É mais um campeonato... À partida quando se joga mais num campeonato nós estamos mais habituados ao ritmo competitivo e às manhas de alguns adversários. Mas qualquer jogador que tenha valor joga em qualquer campeonato."

**"Sei que há  
muitos jogadores  
para o meio-campo,  
mas sou polivalente"**

Quanto à concorrência que Moisés espera vir a ter no Sporting de Espinho:

"Sei que há muitos jogadores para o meio-campo, mas eu sou um jogador polivalente. Tanto posso jogar nas alas como no centro bem como também atrás do ponta-de-lança. Mas não é uma questão que me preocupa muito. Eu estou no Sporting de Espinho para trabalhar. Se jogar... tentarei dar o meu melhor. E se não jogar... tenho mas é que continuar a trabalhar para poder jogar!"

Relativamente a objectivos a atingir:

"A nível colectivo, espero que o Sporting de Espinho possa atingir os seus objectivos. Penso que passaram por atingir a manutenção. A nível individual, espero poder marcar alguns golos, situação que me foge a algum tempo..."

Voltando a falar do regresso ao Sporting de Espinho, refere:

"Uma das coisas que me fez regressar ao Espinho foi o facto de muitos colegas que jogaram comigo me terem dito maravilhas do clube, apesar de as condições de trabalho não serem as melhores. Quando sai o clube estava num patamar bem superior. Estava na Primeira Liga, tinha um estádio quase novo e as coisas estavam a correr muito bem. Posteriormente sei que o Espinho passou por algumas dificuldades, mas que agora está no bom caminho, e estou convicto

de que ainda vai ficar melhor. Espero jogar ainda no novo estádio."

Moisés não esqueceu a massa associativa:

"Espero que apoiem o clube, que encham o estádio! O maior prazer que um atleta pode ter é um estádio cheio a apoiar."

**"Saio quando  
posso sair"**

O regressado Moisés descreve-se na primeira pessoa como jogador:

"Sou um jogador que gosto de ter a bola nos pés. Sou técnico mas, acima de tudo, sou um jogador de equipa."

Nos últimos tempos Moisés foi por várias vezes acusado e apelidado de homem da noite... O jogador desvaloriza e assume:

"Eu saio quando posso sair. Quando o campeonato para ou quando posso sair. Agora saio à noite na cidade de Espinho e como é um mundo pequeno, a inveja é grande e os boatos surgem. Tenho já uma carreira considerável e nunca tive um processo disciplinar. Gosto de me divertir como qualquer outra pessoa. Esses comentários não me preocupam minimamente. Tenho que me preocupar é em dar a resposta dentro do campo."

## Andebol juvenil "Tigres" erguem Taça

Depois dos minis, infantis e iniciados masculinos do Sporting de Espinho se terem sagrado campeões regionais de andebol, foi a vez, no passado fim-de-semana, dos juvenis vencerem a Taça de Encerramento. Ou seja, uma época extremamente positiva para os escalões de formação do andebol dos "tigres", que foram campeões em todos os escalões. Sendo agora legítimo confirmar "o bom trabalho que tem sido feito neste sector".

Isto aliado ao feito da equipa sénior, liderada por Alfredo Oliveira, ter subido à II Divisão Nacional, pode-se concluir o andebol do Sporting de Espinho "está no bom caminho".

Entretanto, nos próximos dias 2 e 3, vai realizar-se a primeira edição do Torneio de Andebol Juvenil Rui Rocha – escalões de iniciados e juvenis masculinos – com Sporting de Espinho, FC Porto, FC Gaia e CI Carvalhos.

A organização deste evento esta a cargo do departamento de andebol juvenil dos "tigres", em colaboração com o FC Porto. Entretanto, registaram-se os seguintes resultados nas respectivas Taças de Encerramento:

Iniciados – Sanjoanense, 35-Sp. Espinho, 34 – Sérgio Gouveia (gr), Nuno Cardoso, Eduardo Portela, Filipe Meneses, Ivan Gonçalves, Ricardo Moreira (gr), Miguel Esteves, Rui Araújo e Henrique Cardoso, Leonel Pinto e André Neves; treinador Joel Freitas; director Tiago Pais.

Juvenis – Feirense, 27-Sp. Espinho, 25 – José Almeida (gr), Ivan Freitas, Nuno Carvalho, Pedro, Igor Leite (cap), Rui Cordeiro, Gustavo Silva, Silva (gr), Gustavo Casal, Victor Soares, Manuel Azevedo e André Fragoso; treinadores Ricardo Tavares e José Pinto; seccionista Carlos Canelas.

## Bodyboard, surf e longboard

## Circuito regional da APAM e Oceano Espinho Clube

"Sendo bodyboard, surf e longboard modalidades em franco crescimento, atingindo em alguns países proporções de grande notoriedade, e querendo por isso acompanhar a sua evolução", a APAM – Associação Portuguesa de Artes Marciais – e o Oceano Espinho Clube realizam conjuntamente um circuito regional no corrente ano.

Este circuito será constituído por quatro etapas, tendo estas as seguintes datas previstas: 1.ª – 26/27 de Junho; 2.ª – 1/2 de Outubro; 3.ª – 30/31 de Outubro; 4.ª – 20/21 de Novembro. O local das provas será nas praias de Espinho, "com condições ideais para a prática destas modalidades e realização de eventos desportivos".

Após um interregno de algumas temporadas no mundo do futebol popular, Rui Moreira regressou na temporada passada para encabeçar o projecto dos Águias de Anta, mas as coisas não correram de feição e ingressou esta época no Cantinho. O técnico campeão da I Divisão, vencedor da Taça Associação e da Taça Disciplina, abriu o jogo...

Rui Moreira,  
treinador  
do Cantinho  
da Rambóia

“Gostava  
de ter uma  
oportunidade  
no futebol  
federado”

João Limas

O Cantinho venceu o Campeonato da I Divisão, a Taça Associação e ergueu o troféu correspondente à equipa mais disciplinada do futebol popular.

Eis a justificação... do técnico Rui Moreira:

“Nós realizamos uma excelente época. Atingimos praticamente todos os objectivos a que nos havíamos proposto. O plantel tinha excelente qualidade e foi muito bem estruturado. Depois, com muito trabalho, muita organização e com um balneário muito forte, conseguimos superar todos os obstáculos.”

Quanto ao segredo para a época vitoriosa, Rui Moreira refere:

“Foi feito um trabalho de grande qualidade, nunca estivemos obcecados pelas conquistas, a obsessão tira-nos a lucidez. A juntar a isto, encontrei um clube ganhador que não se satisfaz com nada.”

No entender de Rui Moreira, houve um momento importante na época que o fez acreditar nas conquistas:

“A partir do jogo que efectuámos frente aos Leões na primeira volta do campeonato, apercebi-me que com a qualidade de jogo que tínhamos poderíamos fazer uma época excepcional. Depois foi uma questão de viciar o grupo nas vitórias.”

Apesar de jovem, Rui Moreira conhece bem o futebol popular, e para que este possa melhorar, o técnico campeão refere:

“Eu penso que os agentes ligados ao futebol popular devem repensar a sua maneira de estar no futebol popular. Mas também nós, os treinadores, temos que dar mais qualidade ao jogo que apresentamos nos campos do concelho de Espinho.”

Depois de uma época em grande, Rui Moreira desabafa...

relativamente ao futuro:

“O futuro é viver o presente com alegria e preparar o futuro para novas conquistas. Ainda não sei se o

meu futuro passará no Cantinho. Uma coisa é certa: a próxima época está a ser preparada há quatro meses. No entanto, eu acabei há

pouco tempo o curso de treinador de futebol e gostava de ter a oportunidade de trabalhar no futebol federado.”



# VAMOS SER

# 5000!

## inscreva-se como sócio!

### TODOS SOMOS POUCOS PARA AJUDAR O SPORTING CLUBE DE ESPINHO

+ condições especiais e oferta do cachecol do clube +



Sporting de Espinho  
em festa

# Iniciados recebem faixas de campeões distritais

*A Direcção do Sporting de Espinho*

*decidiu abrir as portas*

*do Estádio Comendador Manuel*

*de Oliveira Violas para prestar*

*a homenagem à equipa de iniciados*

*que recentemente se sagrou campeã*

*distrital e que consequentemente*

*alcançou os nacionais do escalão.*

João Limas

No Estádio Comendador Manuel de Oliveira Violas para prestar o reconhecimento à equipa orientada por Luís Freitas estiveram entre outras individualidades, Manuel Rocha, vereador da Câmara Municipal de Espinho, Elísio Carneiro, presidente da Associação de Futebol de Aveiro, Rodrigo Nunes dos Santos, presidente do Sporting de Espinho, David Augusto, vice presidente dos 'tigres' com a tutela da pasta do futebol juvenil e Napoleão Guerra sócio de

mérito do Sporting de Espinho e que recentemente cessou funções nos órgãos sociais do clube como presidente da mesa da Assembleia Geral

Esta homenagem serviu também para que as faixas alusivas ao título conquistado fossem entregues aos campeões.

**Rodrigo dos Santos:**  
"Promessa  
de condições  
de treino"

Em altura de festa, o presidente da Direcção, Rodrigo dos Santos, deixou umas palavras



à jovem equipa:

"Quero aproveitar este momento para vos dizer que estamos, eu e toda a direcção do clube, muito contentes pelo título que vocês alcançaram. No entanto, quero dizer-vos que não quero que por terem alcançado esta vitória se coloquem em bicos de pés. É preciso continuar a trabalhar com humildade. Deixo-vos também a promessa de que tudo faremos para que as vossas condições de treino possam vir a ser melhores o mais rápido possível."

**Elísio Carneiro:**  
"Vão dar ainda  
mais valor  
a tudo isto!"

O presidente da Associação de Futebol de Aveiro, Elísio Carneiro, aproveitou também a oportunidade e dirigiu umas palavras aos jovens jogadores:

"É com grande satisfação que aqui estou para vos prestar esta homenagem. Eu, quando tinha a vossa idade, também joguei à bola. Não consegui ser craque, mas consegui singrar na vida. Lembrem-se que nem todos podemos ser craques e o que mais importa é que pratiquemos desporto. Os estudos são muito importantes e vocês não devem descurá-los. Guar-

dem tudo isto, equipamentos, faixas, fotografias, etc. Daqui a uns anos vão dar ainda mais valor a tudo isto!"

Elísio Carneiro referiu ainda:

"É gratificante vermos o trabalho que este clube com quase noventa anos de existência continua a desenvolver. O Sporting de Espinho sempre foi um clube que me disse muito. Há muitos anos que acompanho o evoluir do Espinho. Lembro-me de há muitos anos atrás deslocar-me a este mesmo estádio e assistir a partidas de futebol fabulosas, no tempo em que o Sporting de Espinho tinha grandes equipas. Estou certo de que o Sporting de Espinho vai conseguir levar para diante o projecto de construção do novo estádio. Vai equipar-se de melhores condições, quer para os seniores quer para a formação, aí estou certo de que resultados como este vão aparecer muitas mais vezes."

O presidente da Associação de Futebol de Aveiro concluiu, falando da subida do Sporting de Espinho à II Liga:

"Assisti com grande satisfação a subida do Sporting de Espinho ao campeonato nacional da II Liga, que na minha opinião é o campeonato mais competitivo que nós temos no

futebol nacional. A juntar a isso como presidente da Associação de Futebol de Aveiro, é com grande satisfação que vejo aumentado para três o número de equipas que vamos ter a disputar o mesmo campeonato. A proximidade geográfica e a rivalidade saudável que entre elas existe só irão beneficiar o fenómeno desportivo, pois o número de espectadores nos estádios irá aumentar. Logo o espectáculo ficará a ganhar! Espero que Sporting de Espinho, Ovarense e Feirense consigam alcançar os seus objectivos."

**Sérgio Carvalho:**  
"Os juniores  
ficaram aquém  
das expectativas"

Em tempo de festejos, o chefe do departamento de futebol juvenil do Sporting de Espinho fez o balanço da temporada dos mais variados escalões de formação:

"A equipa de juniores ficou realmente aquém das expectativas que no início da temporada tínhamos. Pela terceira vez a apostar forte na subida não conseguimos alcançar o objectivo, tendo em conta que, este ano, subiam duas equipas a desilusão é maior. Os juvenis

estiveram muito perto de conseguir o regresso aos nacionais, mas por um motivo ou por outro não o conseguimos. Todavia, à que levar em linha de conta que os adversários foram muito fortes, a Sanjoanense e o Beira-Mar não vacilaram. O ponto positivo desta época do futebol juvenil do Sporting de Espinho é claramente a subida de divisão que os iniciados conseguiram, depois de alguns tempos o Sporting de Espinho vai voltar a ter uma equipa nos campeonatos nacionais."

Feito o rescaldo da temporada, Sérgio Carvalho levantou um pouquinho do véu daquilo que será a próxima temporada:

"Ainda nada está definido relativamente ao quadro técnico da próxima temporada, dado é adquirido é o facto do professor Manuel José não continuar nos quadros técnicos do futebol juvenil do Sporting de Espinho, o professor Manuel José tem outros objectivos no mundo do futebol e eu espero que ele consiga cumprir aquilo que pretende, pois gostei imenso de trabalhar com ele. Outro dado é que vou continuar no Sporting de Espinho, estou cá há um ano e gostei imenso de aqui trabalhar, espero que as coisas na próxima época possam correr um pouco melhor."

## Sarau da Académica

### Homenagem

Uma vez que o Sarau da Associação Académica de Espinho é, em 2004, dedicado aos Jogos Olímpicos, vai incluir um momento muito especial em que serão homenageados os atletas espinhenses: António Leitão, Vítor Hugo, Miguel Maia e João Brenha.

Além da homenagem prestada, o espectáculo de luz e cor vai incluir esquemas protagonizados por todas as calasses de ginástica da Académica e pela escola de ballet Adriana Domingues, várias dezenas de jovens atletas que trabalharam o ano todo para se apresentarem neste dia muito especial.

Os organizadores optaram por não convidar participantes de fora no sentido de encurtar o espectáculo, dando-lhe maior ritmo e dinamismo para que acabe em festa contando com a participação de todos os atletas academistas, incluindo os mais pequeninos, no esquema final.

Além de influenciar os esquemas, o tema dos Jogos Olímpicos também vai dar um colorido especial ao pavilhão Arquitecto Jerónimo Reis ornamentado com as cores dos anéis olímpicos e das bandeiras dos muitos países participantes neste evento desportivo de impacto mundial.

Segundo o responsável academista pelo sarau, Filomeno Paiva, "à semelhança do que temos feito nos anos anteriores, vamos apresentar um espectáculo de luz e cor com grande nível, que resulta do esforço de todos".

O responsável aproveita para convidar todos os espinhenses a comparecerem amanhã, pelas 21,30 horas, no Pavilhão Arquitecto Jerónimo Reis, pois está a ser preparada "uma noite espectacular".

Sandra Soares

## Hóquei em campo

### Taça 7x7

O juniores academistas vão participar na taça de Encerramento da Associação de Hóquei do Porto que se realiza em duas jornadas, a disputar no sintético de Lamas, a primeira este sábado e a segunda oito dias depois.

Nesta competição participam duas equipas de cada escalão: iniciados, juvenis, juniores e feminino, mas os academistas apenas participam com a equipa de juniores, defrontando o União de Lamas, único clube que marca presença em todos os escalões.

Assim, em iniciados o Lamas defronta o Perosinho, em juvenis o Canelas Gaia, em juniores a Académica e em femininos o Ramaldense.

As partidas começam a ser disputadas em ambas as jornadas pelas 15 horas, estando a última (em que jogam os academistas) marcada para as 18.30.

Sandra Soares

## Com o Sporting, em Lisboa

# Decisão do título começa no sábado

A Associação Académica de Espinho inicia no próximo sábado, em Lisboa, a discussão do título nacional da segunda divisão defrontando em Lisboa a formação do Sporting. No dia 10 chega a vez de os 'leões' defrontarem os 'mochos' no Pavilhão Arquitecto Jerónimo Reis.

António Pinto fez-nos o lançamento do jogo de sábado:

"Nós já recolhemos algumas informações sobre a equipa do Sporting, trata-se de uma equipa que este ano apostou na subida de divisão, mesmo jogando na segunda reforçou-se como se estivesse a jogar na primeira. O Sporting tem jogadores como o Ramalho, como o Adrião entre outros. Vai ser difícil, não vai ser um fácil para nós, a equipa da Académica de Espinho nesta fase final do campeonato quase que queimou os últimos cartuchos de energia que tinha para conseguir ficar em primeiro lugar. Nós conseguimos-lo na última jornada e isso vai servir de alguma forma como um reforço energético para encararmos estes dois jogos, que vão ser duas finais. Vamos tentar fazer um resultado positivo em Lisboa que nos permita trazer para Espinho a decisão."

João Limas



## Academistas em busca do título

# Ensaio (4-2) com o Hóquei de Braga

*Com a subida de divisão 'no papo'*

*os academistas receberam*

*e bateram no derradeiro encontro*

*da fase final do campeonato a formação*

*do Hóquei de Braga por 4-2.*

Com o pavilhão Arquitecto Jerónimo Reis quase às moscas os academistas começaram da melhor forma e Paulo Almeida foi o primeiro a fazer o gosto ao 'stick' e colocou os espinhenses na

frente do marcador. O encontro a partir deste momento entrou numa toada morna sem que nenhuma das equipas conseguisse ganhar supremacia sobre a outra e a cerca de onze mi-

nutos do final do primeiro tempo os bracarenses acabaram por chegar ao empate, porém a igualdade acabaria por ser desfeita por Rui André a dois minutos do intervalo.

Na segunda parte, à imagem do que havia acontecido na etapa inaugural foram os 'mochos' que entraram melhor no jogo e o 3-1 alcançado por Luís Peralta, foi a consequência lógica daquilo que se passava no ringue.

Fruto de um lance pouco visto no hóquei em patins, a formação da cidade dos arcebispos acabou por reduzir, um remate forte acabou por tabelar no corpo do capitão José Sousa e traiu Santiago. Na sequência do lance, José Sousa acabou mesmo por ser assistido. A partir deste momento os nervos vieram ao de cima e a disputa de alguns lances chegou mesmo a roçar a violência. No entanto, os ânimos serenaram com a obtenção do quarto golo academista por intermédio de Paulo Almeida.

O resultado é justo, a equipa de arbitragem pecou por deixar jogar muitas vezes os jogadores bracarenses com excesso de virilidade. Com esta vitória a Académica de Espinho alcançou o primeiro posto na pauta classificativa e vai discutir o título de campeão nacional da segunda divisão com o Sporting Clube de Portugal. O primeiro encontro é já no próximo sábado em Lisboa, os 'leões' visitam o terreno dos 'mochos' no próximo dia 10, às 18h30.

Ainda no panorama do hóquei patinado da Académica de Espinho à salientar os resultados das camadas de formação, os juniores receberam e bateram os Carvalhos por 6-3, os juvenis a jogar em casa foram derrotados pela formação do Lavra por um concludente 1-4. Os infantis não sentiram dificuldades e 'aviaram' no Arquitecto Jerónimo Reis o CD Póvoa por 7-2.

João Limas (texto)  
Vítor Lancha (foto)

## Na Marbelo

### Futebol de praia

Inicia-se hoje, a partir das 21 horas, a quarta edição do Torneio de Futebol de Praia Marbelo, prova que se vai prolongar até ao próximo dia 11.

A imagem das edições anteriores a competição vai decorrer à noite, sendo que nesta quarta edição são doze equipas participantes, ao contrário das 16 habituais.

Com três jogos por noite a terem início às 21h a competição decorrerá diariamente, exceptuando o dia 4, domingo e dia da grande final do campeonato da Europa. As doze equipas participantes estão divididas em três grupos de quatro, passando aos quartos de final os dois primeiros classificados e os dois melhores terceiros lugares. A disciplina e o 'fair play' voltam a ser as bandeiras preponderantes desta competição, o factor decisivo para apuramento dos melhores terceiros classificados será o factor disciplina.

Após três edições de inteiro sucesso o Torneio de Futebol de Praia Marbelo começa desde já a ter um lugar de destaque em algumas instâncias que dominam o futebol.

Este ano a Associação de Futebol de Aveiro, com o seu presidente, vai marcar presença no dia da final para atribuir e distinguir com um troféu a equipa 'Fair Play'. Há ainda a salientar que esta competição conta com o apoio da Câmara Municipal de Espinho.

João Limas

## Novasemente

### Torneio de futsal

Está a decorrer no Pavilhão Joaquim Moreira da Costa Júnior a sétima edição do Torneio da Novasemente. Depois de uma primeira fase bem disputada e com jogos extremamente interessantes a competição chega agora à fase de todas as decisões. Hoje a partir das 20h30 começa a jogar-se a segunda fase da competição, as equipas estão divididas em séries de quatro, sendo que apenas o primeiro classificado segue em frente para a disputa das meias-finais. A final da competição vai realizar-se no próximo dia 10.

Séria A – TDN, ABC Mozelos, No Name Team e Construções Malheiro; Série B – Restaurante o Carricho, Caseiro, Pedal Bar e C.R. Arada; Série C – Café Eiffel, Cafeteria Quebrada, Adega São Pedro e JCC Transportes; Série D – Espia Alarmes, Cevadinhas Gaia, Restaurante Magamar e Santos Car.

Para os mais atentos e fãs do panorama do Futsal português este torneio levado a cabo pela Novasemente dá a possibilidade de assistir 'in loco' à prestação de jogadores das principais equipas do futsal nacional.

João Limas



À terceira foi de vez. Após duas tentativas goradas de conseguir subir de divisão a Académica de Espinho conseguiu esta temporada alcançar o patamar mais alto do hóquei patinado português. Com António Pinto ao comando, a Académica de Espinho conseguiu construir um plantel jovem que conseguiu na perfeição conjugar muita humildade e muita qualidade de jogo. Na época que fica marcada pelo regresso à competição de Vítor Hugo, a Académica de Espinho regressa assim ao campeonato da I Divisão.

Com o primeiro posto alcançado na Zona Norte, a Académica de Espinho vai agora defrontar o vencedor da Zona Sul, nada mais nada menos do que o histórico Sporting, em vésperas dos dois jogos que vão decidir o título de campeão nacional da segunda divisão o técnico António Pinto falou-nos sobre esta temporada, faz-nos a previsão dos dois encontros com os 'leões' e levantou-nos um pouquinho do véu daquilo que espera da Académica de Espinho na primeira divisão.

## António Pinto e os factores da subida do hóquei da Académica

# "Corolário do trabalho de filtragem e de arrumação de uma casa que foi deixada ao abandono"

João Limas

– Como resume a época vitoriosa da Académica de Espinho?

– Penso que esta temporada foi o corolário dum trabalho de filtragem e de arrumação dum casa que foi deixada ao abandono quando a Académica de Espinho desceu de divisão. A Académica de Espinho, quando desceu de divisão, para além de todas as turbulências que existiam para construir um plantel, deixou também questões do foro financeiro em suspenso e que está direcção paulatinamente foi resolvendo. O projecto financeiro acabou por ser mais célere do que o desportivo. E ainda bem que assim foi, porque permitiu consolidar posições e estratégias no sentido deste ano se poder pensar na época com mais calma, com mais serenidade, mas no fundo acabamos também por ser um pouco bafejados pela sorte na forma como a prova nos foi favorável.

Este ano, felizmente, ao contrário dos anos anteriores a sorte esteve do nosso lado, os nossos adversários mandavam bolas ao poste e nós no contra-

golpe fazíamos golo, a equipa acabou por assumir essas situações como sendo natural, e ao fim ao cabo acabamos por tornar tudo aquilo que à partida seria complicado em situações perfeitamente calmas e tranquilas. Paralelamente a isto devemos também o sucesso da equipa ao facto de termos conseguido arrumar com as questões menos boas que existiam no balneário. Conseguimos construir um balneário excelente com os que ficaram. Tivemos neste aspecto a felicidade de contratar quatro jovens de muito valor que adaptaram muito bem a este grupo de trabalho, dois oriundos da Terceira Divisão e outros dois vindos da segunda e que durante algum tempo, após uma carreira notável na formação andavam no esquecimento.

Na primeira fase do campeonato a equipa começou a dar indicadores de que poderia fazer um excelente campeonato. Não embandeirámos em arco, fruto da experiência adquirida em anos anteriores. Passamos quase despercebidos na primeira fase do campeonato e quando deram por ela nós já estávamos destacadas no primeiro lugar do campeonato e a

seis jornadas do final dessa primeira fase nós já estávamos apurados para os cinco primeiros lugares. Este desempenho permitiu-nos preparar a equipa dum outra forma, e aqui tenho que referir o excelente trabalho desenvolvido, pelo agora professor Luís Canelas. Nós ganhamos muitos jogos na segunda parte. Este factor espelha bem o trabalho físico que foi feito por ele e que os jogadores corresponderam quase todos de uma forma positiva. As vitórias consolidaram o espírito de grupo, as pessoas começaram a acreditar. Começaram a entusiasmar-se e todos estes factores funcionaram como o cerne da questão e que nesta altura nos permite ter terminado o campeonato na primeira posição.

Paralelamente a isto, há outros factores que mesmo não sendo importantes seria escamotear a verdade se não lhes fizesse referência. O facto de este ano termos tido um seccionista a tempo inteiro, a integração do Vítor Hugo, que acabou por servir de mais um elo de aglutinação do grupo; porque a sua experiência e a sua forma de estar acabou também por dinamizar e polarizar a equipa no sentido da vitória. E isso foi um factor bastante positivo e todo o trabalho realizado por uma Direcção encabeçada por António Iglésias. Todos estes factores conjugados acabam por ser a chave do sucesso.

– Esta época fica também marcada pelo regresso aos ringues de Vítor Hugo. Como foi essa integração?

– O Vítor Hugo tem 40 anos, infelizmente não tem 20 ou 23 anos. Quem nos dera e ao hóquei português que ele tivesse essa idade. O Vítor sempre que foi chamado à equipa deu o que de melhor tem, diga-se, que é muito. Nos momentos em que as coisas estavam a ferver a experiência dele foi de alguma forma importante. Eu penso que o maior contributo que o Vítor Hugo dá é simplesmente, o facto de ele ter colado a sua imagem e nome a um projecto da Académica de Espinho, só por si já indiciava que este trabalho teria pernas para andar. Estes jovens ficaram, agora que conheceram de perto o Vítor Hugo, com uma imagem e uma personagem que vão admirar para o resto da sua carreira desportiva, porque ele é de facto um atleta por excelência que não vira a cara às dificuldades e que de facto foi muito importante no complemento da formação destes atletas, porque eles são ainda muito jovens.

– Como se sentiu o técnico António Pinto, tendo o treinador campeão do Mundo como jogador?

– Eu nunca pensei nessa questão no concreto. É uma situação em certa medida caricata, mas nunca pensei nisso no concreto, porque eu não estava naquele momento a treinar o campeão do Mundo. Eu não estava naquele momento a treinar o seleccionador nacional, estava a treinar a equipa da Académica de Espinho, na qual o Vítor Hugo se integrou dum forma extraordinária. E sempre que dialogamos sobre temas ligados ao hóquei, o Vítor

teve sempre a delicadeza e a capacidade para não ter nunca qualquer tipo de mexida com as linhas de orientação que eu estava a seguir. Sempre se disponibilizou para jogar o tempo que eu entendi que ele havia de jogar.

De facto, a relação foi excelente. Nós nunca chocamos em quem teria ou quem não teria de dizer ou deixar de dizer fosse o que fosse, o Vítor acabou por ser muitas das vezes um mensageiro de atitude daquilo que eu queria fazer chegar ao grupo, e através dele eu sabia que a mensagem ia chegar mais depressa. Conseguimos passar alguma mística da antiga AAE para esta malta e hoje a AAE tem um excelente grupo de trabalho, oxalá o consiga preservar por muitos anos!

– Alcançada que está a subida de divisão, chega a altura de pensar na próxima temporada. O que poderá a Académica de Espinho fazer na I Divisão?

– O Campeonato Nacional de hóquei em patins do próximo ano, talvez seja a única modalidade amadora em que estão em competição os três grandes, o Porto, o Benfica e o Sporting. A juntar a estes três vamos ter o Óquei de Barcelos, o Paços de Arcos, o Portosantense, a Oliveirense, o Cambra, a Académica de Espinho, etc. Penso que dos clubes históricos portugueses apenas falta o Infante Sagres na sua melhor forma.

Mas o campeonato vai ser qualquer coisa de alucinante e de muito motivante para quem vai jogar e nós estamos a falar de jovens de 22 - 23 anos. Eu

secretamente tenho a minha perspectiva daquilo que estes rapazes vão conseguir fazer. Não quero estar-lhes a estabelecer metas, porque o limite para esta rapaziada não existe. Mas eu estou convencido que a Académica de Espinho se conseguir manter a estabilidade de clube que tem mantido nestes últimos tempos e se as coisas nos começarem a correr bem de início esta equipa pode fazer algumas surpresas. Não era uma situação que me surpreendesse.

Todavia, se descermos não será nenhum drama, será a consequência lógica do resultado desportivo possível. É preciso não esquecer que todas essas equipas com as quais nós nos vamos bater, mesmo sendo um dado relativo, principalmente as equipas que lutam pelos seis primeiros lugares, têm um orçamento que ronda na moeda antiga os 50 mil contos. O chamado grupo dos cinquenta mil... No momento do jogo tempos duas equipas, cinco homens de cada lado, cada um com as suas capacidades de luta e nem que tenhamos todas as semanas de fazer 'lutas' de David contra Golias nós vamos fazer-las. A equipa não vai fugir a esse repto. Nós sabemos que somos os 'Davides' e vamos atirar-nos aos 'Golias', eles podem ganhar em algumas mas nós também vamos ganhar. É este espírito e a ambição destes jovens que está implementada na Académica de Espinho. A ambição é enorme e será a vertente que nós vamos tentar explorar mais. O nosso balneário e a nossa ambição não tem espaço para derrotas.



Foto VÍTOR LANCHETA

## OS NOSSOS CLASSIFICADOS • OS NOSSOS CLASSIFICADOS

## ADVOGADOS

CERQUEIRA FERNANDES - Advogado - Av.ª 24 n.º 741 s/D 4500-201 Espinho. Tel./Fax: 227313129. Tel. 226062165 - Fax 226060085 - <http://cerqueirafernandes@mail.telepac.pt>, 2.ªs e 4.ªs das 10 às 16 horas.

## ALUGA-SE

QUARTOS, c/ casa de banho privativa, c/ cozinha, pequeno almoço, tratamento de roupa, garagem e TV Cabo mais Sport TV. Telef: 227340002 ou 227348972.

APARTAMENTOS T0, T1, T2 e T3. Totalmente equipados, com TV Cabo mais Sport TV, telefone, garagens, limpezas. Rua 62 n.º 156. Telefone: 227310851/2 - Fax: 227310853.

ARMAZÉNS, junto a Espinho, boa localização: 80 m2 (70 contos - 349,16 Euros); 100 m2 (90 contos - 448,92 Euros); 120 m2 (100 contos - 498,80 Euros). Contacto: 919831732.

LOJA c/ 160 m2, no centro de Espinho. T2 para renda jovem (375 Euros) na Lapa. Tlm. 919690655.

FÉRIAS - ESPINHO - Apartamento totalmente equipado. Telef.: 227443251; nos fins-de-semana: 227343808.

CASA c/ 2 quartos, sala, cozinha, casa de banho e despensa. Em Esmoães - Anta. 200 Euros. Telef. 220814975 - 934600434.

ARMAZÉNS c/ 130 m2 ± escritório 20 m2; c/ 87 m2 e escritório. Anta, Rua do Paço Velho. Contactos: 961063029 - 227344354.

ESPINHO - FÉRIAS - Aluga-se no mês de Agosto, casa independente totalmente equipada, perto da praia. Telef. 227341707. Tlm. 914284012.

LOJA, com óptima montra, perto da estação. tlm. 964241942. Tel. 227340017.

ESCRITÓRIOS, na Rua 16 junto ao Mercado Municipal. Tlm. 964241942. Tel. 227321920.

APARTAMENTO T1 - Portimão, a 1,5 km da Praia da Rocha. Julho e Setembro. 1000 Euros/mês ou 550/quinzena. Tlm. 967964801.

## MÉDICOS

- CARDIOLOGIA

DR. RICARDO ROMEIRA - Médico especialista de cardiologia. Carreira Hospitalar - C.H.A.N. e Ordem dos Médicos. Consultórios - Policlínica Espinho - Rua 33 n.º 408 - Telef: 227 342 111; S. João da Madeira - Parque América n.º 23 - Cons. n.º 44 - Telef. 256 827 864; e Esmoriz - Av.ª 29 de Março- Telef. 256 752 579. Dias úteis das 11 às 20 horas.

## OFERTAS

SENHORA para trabalhar às horas (limpezas, passar a ferro, tomar conta de crianças ou idosos). Dão-se referências. Telef. 227344108 (a partir das 22 horas ou deixe mensagem).

## PASSA-SE

CAFÉ SNACK-BAR - Espinho. Tlm. 914759706.

RESTAURANTE, MARISQUEIRA SNACK-BAR, em Espinho. Ótima localização. Frente ao mar. Todo equipado. Tlm. 919092607.

## PRECISA-SE

EMPREGADA com experiência para lavandaria, em Espinho. Contactar: 918428457 ou 227322279.

## SERVIÇOS

ESTOFADOR - Restauro todo o tipo de sofás, cadeiras, etc. Orçamentos grátis. Telef. 227344090. Rua do Passo Velho, n.º 217 - Anta.

ESTÚDIOS - LABORATÓRIOS VÍDEO - Gravamos em DVD as suas cassetes de vídeo - VHS - V8 e Super 8mm. Acompanhe a tecnologia gravando em DVD. Telemóvel 918735306 e 962788407.

## VENDE-SE

VENDE-SE no centro de Espinho, T4 Dúplex e Loja c/ 80 m2. T3 a 2 minutos de Espinho. Tlm. 919690655.

MORADIA DE LUXO, a 3 km da Rua 33 e a 4 km do mar. Tlm. 919690655.

T3 - BLOCO SOLVERDE, junto ao Liceu - Anta. Tlms.: 966480081 ou 968670340.

LOTE 287 m2 - ANTA - Lugar além do Rio, c/ viabilidade e projecto arquitectura. 68.585 Euros/13.750 contos. O próprio. Tlm. 967400397.

MORADIA T5 - ANTA - Suite, coz. completa, 3 salas c/ recup. calor, jardim relvado, churrasqueira + forno, grande garagem, etc. Área total 422 m2. Preço negociável. 227346339 - 919510953.

T1 ESPINHO, NOVO, com terraço, boa área e perto da praia. Tlm. 964241942 - Tel. 227340017.

T2 ESPINHO, NOVO, excelentes acabamentos, boa área. 112.500 Euros. Tlm. 964241942 - Tel. 227340017.

T2 ESPINHO, USADO, como novo, perto das escolas. Tlm. 964241942 - Tel. 227340017.

T2 DÚPLEX, NOVO, óptimas áreas e acabamentos, excelentes vistas. Tlm: 964241942 - Tel: 227340017.

T3 ESPINHO, NOVO, bem localizado e com óptimos acabamentos. Só 127.500 Euros. Tlm. 964241942 - Tel. 227321920.

T4 DÚPLEX, novo, óptima área, com elevador para os dois pisos, excelentes acabamentos. Tlm: 964241942 - Tel: 227340017.

MORADIA EM ANTA, com 4 frentes, boas áreas e acabamentos, anexos, excelente preço. Tlm. 964241942 - Tel. 227340017.

T2 NOVOS, 1.ª linha do mar, com excelentes acabamentos. Visite Andar Modelo. Tlm. 962405516 - 966116732.

T3 DÚPLEX, 3.º andar, frente ao mar, g. dupla, aquecimento, óptimas áreas. Tlm. 962405516 - 966116732.

MORADAIS NOVAS, T3 com 2 salas, vistas de mar, aquecimento, aspiração central. Tlm. 962405516 - 966116732.

MORADIA T4, Esmoriz, perto da praia, com excelentes acabamentos e arquitectura moderna. Tlf: 256754354 / 962405515.

PARQUE EMPRESARIAL DA TORRE - Armazéns industriais de 225, 375, 525 e 765 m2, junto ao Intermarché de Esmoriz, em início de construção. Tlf: 256754354 / 962405515.

TERRENO - Junto ao Lar da 3.ª Idade, com aprox. 3600 m2. Ótimo para construção moradia ou miniquinta. Trata o próprio. tlm. 967711357.

T3 DÚPLEX - Centro de Espinho, usado c/ garagem. Área 200 m2. Como novo. 918403765 - 914970203.

ASSOCIAÇÃO HUMANITÁRIA  
BOMBEIROS V. ESPINHO



**CAMPANHA**  
**2004 SÓCIOS**

Ajuda-nos a atingir  
os 2004 sócios

Ajuda quem te ajuda  
Inscreve-te

Rua 16, Largo dos Combatentes da Grande Guerra  
(Junto à Igreja Matriz de Espinho)  
Apartado 165, 4501-909 Espinho  
Telefone Geral: 22 734 33 68 • Fax: 22 731 24 86



SEJA  
ASSINANTE DO

DEFESA  
DE ESPINHO

Nome .....

Morada .....

Código Postal .....

Junte a este cupão e até ao final do ano 2004 € 12 para o Continente e € 14 para o Estrangeiro e envie para:

Jornal "DefesadeEspinho" - Apart. 39-4501-853 Espinho Codex

## FARMÁCIAS DE SERVIÇO

Sexta (02) - GRANDE FARMÁCIA ..... Rua 8, n.º 1025 - Tel. 227340092  
 Sábado (03) - CONCEIÇÃO ..... R. S. Tiago, n.º 709 - Silvalde - Tel. 227311482  
 Domingo (04) - TEIXEIRA ..... Ctr. Com. Solverde/1 - Avenida 8 - Tel. 227340352  
 Segunda (05) - SANTOS ..... Rua 19, n.º 263 - Tel. 227340331  
 Terça (06) - PAIVA ..... Rua 19, n.º 319 - Tel. 227340250  
 Quarta (07) - HIGIENE ..... Rua 19, n.º 293 - Tel. 227340320  
 Quinta (08) - GRANDE FARMÁCIA ..... Rua 8, n.º 1025 - Tel. 227340092



## JUNTA DE FREGUESIA DA VILA DE ANTA

## Edital

Napoleão Soares Pereira Guerra, Presidente da Junta de Freguesia da Vila de Anta, concelho de Espinho, em conformidade com o regulamento e tabela de taxas, faz saber que vão entrar em pagamento as licenças para canídeos época 2004/2005.

**Importante:** Para levantamento da licença é necessária a caderneta de registo e o boletim de vacinação, correspondente ao ano da licença.

**Prazo das licenças:** Inicia a 5 de Julho e termina a 31 de Agosto de 2004, fim do qual haverá lugar a uma penalização de 30%.

Registo inicial por cada .....	1,50 Euros
Licença cães categoria B guarda .....	3,00 Euros
Licença cães categoria E caça .....	6,00 Euros
Imposto selo sobre licença .....	20%
Penalização fora do prazo .....	30%

Vila de Anta, 2004/Junho/21

O Presidente,  
a) Napoleão Guerra

ANTA - ESPINHO  
 Abel Eduardo Marques da Silva

Missa do 2.º Aniversário

Seus filhos e restante família vêm, por este meio, comunicar que será celebrada missa, por sua alma, dia 4, domingo, às 11 horas, na Igreja Paroquial de Anta. Desde já agradecem a todos quantos participarem.



Joaquim Manuel Jesus Oliveira

Missa do 15.º Aniversário

Seus pais, irmãos, cunhados e sobrinhos vêm, por este meio, participar que a missa será celebrada quarta-feira, dia 7, às 8 horas, na Igreja Paroquial de Anta. Desde já agradecem a todos quantos participarem nesta celebração.

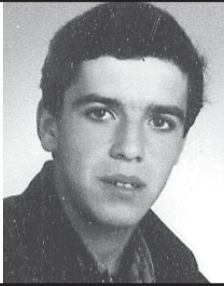

Fernando da Silva Abelha

02 - 07 - 2004

6.º Aniversário do seu falecimento

Recordando com saudade o 6.º aniversário do seu falecimento, sua esposa *Maria Helnice Marques Ribeiro*, filhas e netos vêm, por este meio, participar que serão celebradas missas por sua alma, dia 2, sexta-feira, às 8 horas da manhã e dia 6, terça-feira, dia do seu aniversário natalício, às 19 horas, na Igreja Matriz de Espinho.



Helnice

Augusto de Azevedo Costa

Missa do 30.º Dia

Sua esposa, filhos, nora, genro, neta e restante família, comunicam que será celebrada missa, dia 4, domingo, pelas 19 horas, na Igreja Matriz de Espinho. Desde já agradecem a quem comparecer.

Espinho, 01 de Julho de 2004

FUNERÁRIA N. S. D'AJUDA - SANCEBAS E LUÍS ALVES - ESPINHO - TEL. 22 734 51 29

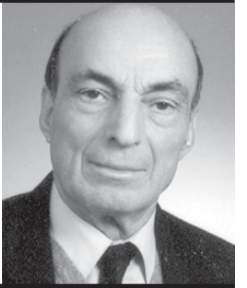

Lucinda Baraças

Agradecimento e Missa do 7.º Dia

Sua filha, genro e netos vêm, por este meio, agradecer às pessoas que tomaram parte no funeral do seu ente querido ou que de outro modo se associaram à sua dor. Comunicam que a missa do 7.º dia se celebra hoje, quinta-feira, pelas 19 horas, na Igreja Matriz de Espinho. Desde já agradecem a todos quantos participem na Santa Eucaristia.



Espinho, 1 de Julho de 2004

Maximina Maria Passos Azevedo  
 António da Silva Azevedo  
 António Manuel Passos Azevedo  
 Maria de Fátima Santos Oliveira

FUNERÁRIA N. S. D'AJUDA - SANCEBAS E LUÍS ALVES - ESPINHO - TEL. 22 734 51 29

DEFESA DE ESPINHO  
 vende-se no

Quiosque Papelaria 26  
 (Rua 26)

LABORATÓRIOS VÍDEO  
 GRAVAMOS DVD'S

SUAS CASSETES VÍDEO VHS - V8 - SUPER 8MM

Contactos: | Telem: 918 735 306 | 24 horas  
 962 788 407 | por dia

Acompanhe a tecnologia gravando em DVD

DEFESA DE ESPINHO  
 vende-se no

Café Harmonia  
 (Anta)



Laurinda Alves da Conceição

Missa do 1.º Aniversário

Avó, faz um ano que partiste deixando imensa saudade nos teus Mas ficamos com a certeza: Serás eternamente abençoada por Deus.



Seus filhos, nora, genro, netos e bisnetos vêm, por este meio, comunicar que será celebrada missa por alma da saudosa extinta, dia 3, sábado, às 17 horas, na Igreja Paroquial de Silvalde. Desde já se agradece a todos quantos participem nesta celebração.

António Gonçalves

Agradecimento e Missa do 7.º Dia

Sua esposa, filhos, noras, genros, netos e restante família vêm, por este meio, agradecer às pessoas que tomaram parte no funeral do seu ente querido ou que de outro modo se associaram à sua dor. Comunicam que a missa do 7.º dia será celebrada dia 3, sábado, pelas 19 horas, na Igreja Matriz de Espinho. Desde já agradecem a todos quantos participem na Santa Eucaristia.

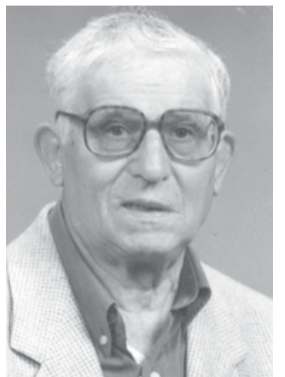

Espinho, 1 de Julho de 2004

Celestina Rodrigues  
 António Rodrigues Gonçalves  
 Manuel Rodrigues Gonçalves  
 Fernando Manuel Rodrigues Gonçalves  
 Maria de Lurdes Rodrigues Gonçalves  
 Maria Rodrigues Gonçalves  
 Ana Oliveira Pinho Miguel Gonçalves  
 Maria José da Silva Ferreira Gonçalves  
 Gracinda Conceição Pinho Couto Santos  
 Fernando Jorge Castro Marques da Silva  
 Alberto da Silva Pereira

FUNERÁRIA N. S. D'AJUDA - SANCEBAS E LUÍS ALVES - ESPINHO - TEL. 22 734 51 29

Telefones Úteis

A. Viação Espinho ..... 22 734 03 23  
 Biblioteca ..... 22 734 06 98  
 Bomb. V. Espinho ..... 22 734 00 05  
 Bomb. V. Espinhenses ..... 22 734 00 42

Câmara Municipal ..... 22 733 58 00  
 Centro de Saúde ..... 22 734 11 67  
 Clínica Costa Verde ..... 22 734 58 85  
 Clínica N.ª S.ª d'Ajuda ..... 22 734 26 95  
 Clínica S. Pedro ..... 22 734 47 14  
 Policlínica ..... 22 733 06 40  
 CTT - Rua 19 ..... 22 733 06 31  
 CTT - Anta ..... 22 733 06 61  
 EDP - Avarias ..... 800 506 506

EDP - Leituras ..... 800 236 236  
 Estação CP ..... 22 734 63 12  
 Fisioclínica ..... 22 731 49 86  
 Brigada Fiscal ..... 22 734 11 96  
 Hospital Espinho ..... 22 733 11 30  
 Hospital V. N. Gaia ..... 22 379 42 11  
 S. Sebastião (S.M.Feira) ..... 256 37 97 00  
 Junta Freguesia ..... 22 734 44 18  
 PSP ..... 22 734 00 38

Registo Civil ..... 22 734 05 99  
 Repartição Finanças ..... 22 734 07 50  
 Saneam. Básico (avarias) .. 22 733 58 40  
 Táxis (Câmara) ..... 22 734 31 67  
 Táxis Costa Verde ..... 22 734 01 18  
 Táxis (Graciosa) ..... 22 734 00 10  
 Táxis União, Lda. .... 22 734 80 17  
 Táxis Unidos ..... 22 734 22 32  
 Táxis Verdemar ..... 22 734 35 00

Tesouraria Fazenda Pública 22 734 37 30  
 Tribunal ..... 22 734 23 51

**Anta**

Farmácia ..... 22 734 11 09  
 Junta Freguesia ..... 22 734 64 53  
 Lar da 3.ª Idade ..... 22 733 09 00  
 Unidade de Saúde ..... 22 734 58 10

**Guetim**

Junta Freguesia ..... 22 734 42 26

Paramos

Centro Social ..... 22 733 08 70  
 Farmácia ..... 22 734 63 88  
 Junta Freguesia ..... 22 734 27 10  
 Reg. Engenharia ..... 22 734 20 23  
 Unidade de Saúde ..... 22 734 50 01

Silvalde

Junta Freguesia ..... 22 734 40 17  
 Unidade Saúde Marinha ..... 22 734 31 01  
 Unidade Saúde Silvaldinho . 22 734 36 42

A Associação Desportiva da Escola Secundária Manuel Laranjeira organizou mais a terceira edição do Megafestand Nacional de Andebol de Praia, com o apoio da Escola de Andebol Os Golfinhos, da Câmara Municipal de Espinho e da Associação de Andebol de Aveiro.

Na tarde de sábado, na praia Marbelo, os mais novos foram seduzidos para a prática de andebol... divertindo-se!

Por isso, os resultados seriam relegados para plano secundário, importando registar a participação de um significativo rol de equipas: Laranjeira (acrescida de duas formações – A e B), Valongo do Vouga, Maiastars, Colégio de Gaia, Jobra, Arsenal de Canelas, Santana e Almeida Garrett – categoria de bambis; Laranjeira (mais duas representações – IM e IF), Maiastars, Santana, Valongo do Vouga (A e B), Colégio de Gaia, Jobra, Arsenal de Canelas, Perosinho, Salgueiros, Oleiros e Almeida Garrett – escalão de minis.

“Mais uma vez, resolvemos inovar, não só ao nível da apresentação das estações dispostas em flor, mas também na preparação de algumas estações especiais – corfebol, jogo do turbilhão, balão gigante, punch ball, invers baskett, destreza, jogadas espectaculares, mini-rugby, construções na areia e três campos de andebol de praia.

Mas afinal como se definem as estações lúdicas do andebol de praia?

Mini-andebol de praia – “O objectivo é diversão, muita diversão, mas sempre tentando ensinar algumas regras básicas – drible, substituição, papel do Joker, golo espectáculo, golo em área, etc. É um novo ‘caminho’ pedagógico para chegar ao jogo formal desta nova variante que é o andebol de praia. É destinado fundamentalmente aos escalões etários de bambis e minis. A sua essência passa pela redução do espaço de jogo e pela simplificação das regras. A conjugação destes dois factores torna o jogo mais ‘compreensível’ para os jovens, que facilmente atingem o seu objectivo principal – obter golo! Este simples facto é, no entanto, fundamental para aumentar substancialmente os índices motivadores do jovem para a prática desta nova variante.”

Jogo do turbilhão – “Ganha quem mais meter a bola enorme na baliza. Só vale empurrar a bola com a mão e é proibido levar a bola em transporte.”

Invers baskett – “Ganha quem mais marcar, tanto num cesto como no outro. A defesa é o melhor ataque...”

Mini-rugby – “Misturadas algumas regras das duas modalidades (andebol e rãguebi), com o objectivo de proporcionar momentos de grande motivação e alegria, ao mesmo tempo que se põe à prova várias capacidades condicionais e coordenativas.”

Destreza – “Percurso variado combinando alguns aspectos técnicos e de equilíbrio realizados individualmente por to-



Megafestand da Laranjeira na Marbelo

## Andebol de praia para bambis e minis

Lúcio Alberto (texto) • Vitor Lancha (fotos)

dos os componentes das equipas. No fim do percurso deve-se tentar colocar as bolas nos alvos.”

Habilidades de andebol de praia – “Uma das componentes do jogo de andebol de praia para proporcionar momentos

de emoção e de espectáculo. Procuram-se e ensinam-se jogadas para 2 pontos: em aéreo, piroeta, cambalhota e

roda.”  
Construções na areia – “Substituídos os marcadores e o papel pela areia, pelas pás e

pelos balões, num espaço destinado à criatividade de cada equipa.”

Punch ball – “Uma verdadeira inovação em matéria de Megafestand. Aqui só interessa ser destemido, montando uma estratégia para se salvar uma equipa, evitando ser caçado e atacando os adversários dando-lhe um punch ball!”

Balão gigante – “Mais uma novidade no Megafestand. Seis balões gigantes por equipa e distribuídos um por cada jogador, que só pode empurrar o balão com a mão ou com o pé, tendo como objectivo colocá-las nas covas dos adversários.”

