

## Pena exemplar aplicada pelo Tribunal

# Sete meses de prisão para condutor alcoolizado

página 5



## Telecentro de Espinho



Computadores Individuais  
Gabinetes Empresariais

Internet a 1Mb/s  
Aplicações de Escritório - Wireless  
Recursos de Rede  
Secretariado

Rua 62, nº 402  
Horário: 09:00 - 21:00 Horas



*Antero Santos, João Félix e Boaventura Moreira foram distinguidos (como oportunamente noticiado) pela Câmara Municipal no âmbito das comemorações do 31.º aniversário da elevação de Espinho a cidade.*

**Antero Santos**  
– medalha de altruísmo em ouro

**“Há pessoas mais dignas desta distinção do que eu”**

Nasceu a 12 de Fevereiro de 1925 em Viseu, foi educado no Colégio das Oficinas de S. José, em Braga, onde concluiu a instrução primária, tendo apren-

dido a arte de tipógrafo-compositor (1938 a 1942).

Foi compositor tipógrafo na Tipografia Espinhense e no jornal *Defesa de Espinho*, onde

além das tarefas de tipógrafo chegou a escrever alguns textos, sendo visto com grande consideração pelo patrão, Benjamim Dias. Foi também funcionário público em Angola (1958 a 1975), sacristão na Capela Nossa Senhora da Ajuda e na Igreja Paroquial de Espinho (entre 1947 e 1957).

É membro das conferências de S. Vicente de Paulo desde 1947, membro activo do núcleo da Cruz Vermelha Portuguesa de Espinho desde 1979, membro do corpo de voluntários do Centro de Saúde de Espinho e frequentador da Univer-

sidade Sénior (Associação de Cultura e Ensino de Espinho) desde a sua fundação em 1998.

Por considerar que grande parte da sua vida foi dedicada aos outros, conciliando sempre a sua satisfação pessoal com o bem-estar e a satisfação do seu semelhante, a Câmara Municipal de Espinho atribuiu-lhe a Medalha de Altruísmo em ouro no passado dia 16 de Junho, na sessão solene comemorativa da elevação de Espinho a cidade.

Antero Santos revela que na hora da homenagem se sentiu “pequenino no meio dos outros que fizeram tanta coisa.

Fiz aquilo que qualquer um é obrigado a fazer e não merecia nada disto, há pessoas mais dignas desta distinção do que eu”.

Apear de muito emocionado com a distinção, este espinhense garante que “ao longo destes anos apenas cumpri a minha obrigação, pois todos temos o dever de lutar pelo bem dos outros, a nossa obrigação é ser feliz fazendo os outros felizes”.

Apesar de ter nascido em Viseu, Antero Santos sente-se efectivamente espinhense e é por esta razão que sempre que

vai para fora demora pouco tempo a regressar, pois “é em Espinho que pretendo ficar até ao fim dos meus dias”.

Depois de ter colaborado com muitas colectividades, agora, a caminho dos 80 anos já lhe custa ser tão assíduo como gostaria, até porque a esposa, assim como os seus sete filhos, 13 netos e dois bisnetos, necessitam da sua companhia. De qualquer forma, garante que vai continuar a fazer aquilo que estiver dentro das suas possibilidades.

*Sandra Soares*



Semanário Registado na Direcção-Geral de Comunicação Social sob o n.º 100594

**DEFESA DE ESPINHO**

Fundado em 27/Março/1932

**PROPRIEDADE** – EMPES - Empresa de Publicidade de Espinho, Lda.  
Matriculada na Conservatória do Registo Comercial de Espinho sob o n.º 59, folhas 30 do livro C-1  
Capital Social: 5.200,00 Euros  
Contribuinte: 500 095 540

**Administração**  
Fernando Cunha (gerente)  
Joaquim Vasconcelos (gerente)

**Detentores com mais de 10% do capital**  
Solverde - Soc. de Investimentos Turísticos da Costa Verde, Lda.

**Direcção**  
Lúcio Alberto  
Email - lucio.alberto@mail.telepac.pt

**Redacção**  
Manuel Proença  
Sandra Soares

**Colaboradores**  
Carlos Salvador, João Limas, Micaela Santos e Vitor Lancha.

**Colunistas**  
Adérito Santos; Agostinho Almeida; António Duarte Estêvão; António Regedor; Dagmar Lourenço (Brasil); Jorge Madureira; José António Ribeiro; José Domingues; Luís Madureira; Manuel Sancebas; Maria Fernanda Barroca; Maria Helena Vasconcelos; Mário Frota; Marta Feijó e Napoleão Guerra.

**Departamento de Produção**  
António Guerra

**Publicidade**  
Joaquim Natário

**Secretaria de Administração e Redacção**  
Cristina Fonseca e Fernanda Oliveira

**Serviços Administrativos e Publicidade**  
Av.º 8, 456 - 1.º andar - Sala R  
Ap. 39 - 4501-853 ESPINHO Codex  
Telef. / Fax: 22 734 15 25  
Email-empes@sapo.pt

**Departamento de Redacção**  
Av.º 8, 456 - 1.º andar - Sala H  
Ap. 39 - 4501-853 ESPINHO Codex  
Telef. / Fax: 22 734 15 25  
Email-defesadeespinho@mail.telepac.pt

**Impressão**  
NAVEPRINTER - Indústria Gráfica do Norte, SA - E.N. 14 (km 7,05)  
Apartado 121 - 4471 MAIA Codex

**Tiragem média**  
4.000 exemplares

Depósito Legal n.º 1604/83

**Internet:**  
[www.defesadeespinho.no.sapo.pt](http://www.defesadeespinho.no.sapo.pt)

Os textos (e ilustrações) de Opinião publicados nesta edição são da inteira responsabilidade dos seus autores, não vinculando, directa ou indirectamente, o cariz editorial e informativo deste jornal.

## Telefones

### Úteis

A. Viação Espinho ..... 22 734 03 23  
Biblioteca ..... 22 734 06 98  
Bomb. V. Espinho ..... 22 734 00 05  
Bomb. V. Espinhenses ..... 22 734 00 42

Câmara Municipal ..... 22 733 58 00  
Centro de Saúde ..... 22 734 11 67  
Clínica Costa Verde ..... 22 734 58 85  
Clínica N.ª S.ª d'Ajuda ..... 22 734 26 95  
Clínica S. Pedro ..... 22 734 47 14  
Policlínica ..... 22 733 06 40  
CTT - Rua 19 ..... 22 733 06 31  
CTT - Anta ..... 22 733 06 61  
EDP - Avarias ..... 800 506 506

EDP - Leituras ..... 800 236 236  
Estação CP ..... 22 734 63 12  
Fisioclínica ..... 22 731 49 86  
Brigada Fiscal ..... 22 734 11 96  
Hospital Espinho ..... 22 733 11 30  
Hospital V. N. Gaia ..... 22 379 42 11  
S. Sebastião (S.M.Feira) ..... 256 37 97 00  
Junta Freguesia ..... 22 734 44 18  
PSP ..... 22 734 00 38

Registo Civil ..... 22 734 05 99  
Repartição Finanças ..... 22 734 07 50  
Saneam. Básico (avarias) .. 22 733 58 40  
Táxis (Câmara) ..... 22 734 31 67  
Táxis Costa Verde ..... 22 734 01 18  
Táxis (Graciosa) ..... 22 734 00 10  
Táxis União, Lda. .... 22 734 80 17  
Táxis Unidos ..... 22 734 22 32  
Táxis Verdemar ..... 22 734 35 00

Tesouraria Fazenda Pública 22 734 37 30  
Tribunal ..... 22 734 23 51

### Anta

Farmácia ..... 22 734 11 09  
Junta Freguesia ..... 22 734 64 53  
Lar da 3.ª Idade ..... 22 733 09 00  
Unidade de Saúde ..... 22 734 58 10

### Guetim

Junta Freguesia ..... 22 734 42 26

### Paramos

Centro Social ..... 22 733 08 70  
Farmácia ..... 22 734 63 88  
Junta Freguesia ..... 22 734 27 10  
Reg. Engenharia ..... 22 734 20 23  
Unidade de Saúde ..... 22 734 50 01

### Silvalde

Junta Freguesia ..... 22 734 40 17  
Unidade Saúde Marinha ..... 22 734 31 01  
Unidade Saúde Silvaldinho . 22 734 36 42

João Félix  
– medalha de mérito em ouro

## “Importante é que todos trabalhem em prol de Anta”

João Luís Rodrigues Félix nasceu em Anta a 6 de Fevereiro de 1942. Foi emigrante na Venezuela durante cerca de vinte anos. Regressado a Portugal, radicou-se de novo em Anta, sua terra natal, onde exerceu intensa actividade na área empresarial.

Foi presidente da Junta de Freguesia de Anta no mandato de Janeiro de 1994 a Janeiro de 1998, sendo considerado por todos um autarca muito dedicado que contribuiu para o desenvolvimento social e cultural daquela freguesia, bem como para o bem-estar das suas gentes, já que quase sempre os interesses da autarquia se so-

brepuseram aos seus interesses pessoais.

Foi homenageado pela Junta de Freguesia de Anta no último aniversário da sua elevação a vila e recebeu a Medalha de Mérito em ouro da Câmara Municipal de Espinho no passado dia 16 de Junho, na sessão solene comemorativa da elevação de Espinho a cidade.

Em relação à homenagem da autarquia, João Félix revela tê-la aceite com agrado por considerar que é “uma homenagem ao trabalho e à honestidade, pois dei sempre o melhor de mim com honestidade ilimitada e sai com a cara lavada pois não me pesa nada daquilo

que fiz... que a Junta fez. Estou consciente de que foi pouco em relação ao que prometemos e ao que pensava poder fazer, mas foi o melhor que conseguimos”.

O ex-autarca recorda que “por questões políticas o executivo a que presidi era muito repartido e inicialmente foi difícil trabalhar, mas conscientes de que só havia um caminho a seguir – fazer o melhor por Anta – acabamos por formar um bom grupo de trabalho que teve de trabalhar com limitações imensas”.

Apesar de saber que a Câmara homenageou a honestidade e o trabalho e não a grandiosidade das obras feitas, João Félix lembra dois marcos do seu mandato: o início das obras no cemitério e a definição do brasão de Anta.

Este antense sublinha que “Anta foi o berço da minha meninice de onde sai para a tropa (Angola) e depois para a Venezuela. É quando estamos separados da nossa terra que se aprende a querê-la ainda mais, pelo que quando regressi estava cheio de vontade de colaborar”.

Quanto ao futuro, revela que, devido a problemas de saúde, neste momento a sua colaboração é quase nenhuma, mas “continuo a gostar de Anta e mantenho boas relações quer com a Junta quer com a Câmara pois, apesar de ser de uma cor política diferente, reconheço o trabalho feito e o importante é que todos trabalhem em prol da freguesia. Foi isso que sempre tentei fazer.

Sandra Soares

Boaventura Moreira  
– medalha de mérito em ouro

## “Vou continuar a dar o meu contributo enquanto precisarem de mim”

Boaventura Alves Moreira nasceu a 20 de Dezembro de 1937 em Castelo de Paiva. Foi admitido na Câmara Municipal de Espinho em 2 de Junho de 1970 nos Serviços Administrativos do Departamento de Desenvolvimento Local, até à sua aposentação, em Novembro de 1997.

A sua vida tem sido de total dedicação ao sector cultural: foi regente da Banda de Música dos Mineiros do Pejão, onde, depois de um interregno de alguns anos regressou, comemora este anos 25 anos como regente da Tuna Musical de

Anta e é, desde 1985, responsável artístico dos coros litúrgicos da paróquia de Espinho.

Tem o Curso Geral do Conservatório de Música do Porto, concluído em 13 de Junho de 1954 e o Curso de Regentes de Bandas Cívicas, promovido pela Fundação Calouste Gulbenkian, em Lisboa, no ano de 1962.

Foi agraciado com a medalha de mérito cultural em ouro, pela Junta de Freguesia de Pedorido, em 1995 e agraciado com a medalha de mérito municipal em ouro pela Câmara Municipal de Castelo de Paiva,

no ano seguinte.

Foi presidente da Junta de Freguesia da Vila de Anta no mandato de Janeiro de 1998 a Janeiro de 2002 e no exercício daquelas funções revelou-se um autarca muito dedicado, contribuindo assim para o desenvolvimento social e cultural daquela freguesia, bem como para o bem-estar das suas gentes.

Foi homenageado pela Junta de Freguesia de Anta no último aniversário da sua elevação a vila e recebeu a Medalha de Mérito em ouro da Câmara Municipal de Espinho no passado dia 16 de Junho, na sessão solene comemorativa da elevação de Espinho a cidade.

Segundo o ex-autarca “sentimo-nos sempre bem com as homenagens pois são o reconhecimento de algum trabalho feito no concelho”.

Apesar de não ser natural de Espinho, mas de Castelo de Paiva, Boaventura Moreira lembra que “já tenho mais anos de Espinho do que do meu concelho de origem de onde sai em 1969, por isso, embora vá muitas vezes a Castelo de Paiva onde tenho familiares amigos e algumas ligações musicais, nomeadamente com a Banda de Pejão, sinto-me mais espinhense, gosto de cá estar e vou participando da maneira que posso em diferentes actividades”.

Enquanto espinhense, Boaventura Moreira pretende “continuar a dar o meu contributo ao concelho, enquanto precisarem de mim e achar que tenho capacidade para fazer bem as coisas”.

Sandra Soares



### OPINIÃO

### APONTAMENTOS

Napoleão Guerra

## Foi bonito o sonho, pá!

É sabido que o futebol atrai multidões e provoca ondas de entusiasmo ou desânimo absolutamente ímpares em todo o mundo e a adesão dos mais diferentes estratos sociais e escalões etários.

É portanto um fenómeno incontornável da sociedade moderna, que tem merecido estudos de gente ilustre (vidé a magnífica obra de Desmond Morris, intitulada “A Tribo do Futebol”) e o fervor clubístico de intelectuais como António Lobo Antunes, Miguel de Sousa Tavares, Francisco José Viegas, Eduardo Barroso, Manuel Alegre, etc., etc.

Através dos cinco continentes, numa extraordinária abrangência mundial, que toca tudo e todos, salvo pequenas bolsas da intelectualidade elitista, que apenas vê no futebol atraso e alienação, passando assim autêntico atestado de menoridade praticamente a todos os países, desde os mais aos menos desenvolvidos, o chamado, com plena propriedade e justiça, desporto-rei, é realmente a alegria do povo.

Em Portugal, naturalmente, não se foge à regra e quando a crise é dolorosa realidade, reflectida no dia a dia cada vez mais difícil das pessoas, quando diariamente os media divulgam as mais sensacionalistas e quase sempre trágicas notícias, quando se dividem opiniões, mercê de partidários e clubites agudas, quando grassam guerras lamentavelmente apoiadas por quem

ainda há bem pouco tempo saiu delas, um grupo de jovens futebolistas, unidos e bem conduzidos, pôs o país a falar a uma só voz, fez esquecer a toda a gente as actuais agruras da vida e despertou em todos nós o orgulho de sermos portugueses, colocando-nos a gritar em uníssono o nome de Portugal, sob o colorido verde-rubro da bandeira nacional, espalhada orgulhosamente pelas varandas, janelas e montras, de casas, estabelecimentos e tudo quanto é canto, incluindo todo o tipo de viaturas que as desfraldaram ao vento numa afirmação unânime de um desejo profundamente querido, profundamente ansiado, que nos redima, finalmente, numa espécie de catarse, de tanta desilusão, libertando-nos ao menos esporadicamente, da monotonia de um quotidiano cinzento, em que ainda nem se vislumbra a luz ao fundo do túnel. E nas condições actuais, só mesmo o tal desporto-rei poderia provocar o milagre.

Mas pese o sonho forte e sistemático e o trabalho enérgico e entusiasta no sentido da sua concretização, o devaneio tão querido não se tornou realidade, não obstante a sua veemente afirmação nas cidades, vilas e aldeias do país, desde os mais cosmopolitas, aos mais recônditos lugares e fugiu de novo a este povo sofredor, o êxito pleno que o levaria, com toda a certeza, ao êxtase, à felicidade quase suprema.

Ainda deve haver muita gente que como eu, até agora esfrega os olhos, como que a despertar do sonho, transformado em quase pesadelo e duvidando da dura realidade em que acordámos. Mas aquela alegria imensa que vivemos durante algum tempo, que nos encheu o peito e a alma, numa sensação de doce volatilidade, quase etereamente, plenos de júbilo e ventura, já ninguém nos tirará, confortará os espíritos e servirá de lenitivo para a inesperada e ingrata surpresa final.

No entanto, apesar do desfecho menos feliz e que gradualmente se ia tornando cada vez mais imprevisível, abençoado futebol que nos acordou de longa e dolorosa letargia e que veio preencher no nosso dia a dia, aquele vazio que há tanto tempo se havia instalado entre nós e nos devolveu a alegria de viver e a esperança de que também no resto seremos capazes de dar a volta a isto, fazendo do sonho, finalmente realidade, unindo vontades, com solidariedade, sem brumas sebastiânicas nem evolução na continuidade, como pregavam

os titeres do Estado Novo.

Que lindo foi ver um estádio e um país inteiro a vibrarem de emoção, vozes e bandeiras ao alto, abraços e beijos incontidos, calorosos e fraternos! Meu Portugal de glórias ancestrais que deste novos mundos ao mundo, como foi gratificante ver-te assim novamente, orgulhoso e feliz, com as luzes da ribalta mundial assestadas sobre ti, iluminando-te profusamente por uma causa elevada e nobre, o desporto, mais a mais o desporto-rei, que faz mover o mundo!

Como foi bonito, exaltante e motivo de legítimo orgulho, ver a alegria espalhada pelos quatros cantos do mundo, através da diáspora lusitana, em comunhão fraterna com os povos locais, muitos dos quais a falar a mesma língua, de Paris a Toronto, a Nova Iorque, passando por Angola, Moçambique, S. Tomé, Cabo-Verde, Guiné-Bissau e Timor Lorosae!

Foi a loucura quase total (faltou só um pouquinho) do Algarve ao Minho, à Madeira e aos Açores. Aos quatro cantos do mundo, onde existe sempre um português a exultar de alegria, o peito a transbordar de felicidade, mesmo que isso acentue aquela sensação agridoce do sentimento tão luso da saudade.

Bem hajam Scolari, esse luso-brasileiro (deixem-me que o trate assim, que ele com certeza não se importa e os meus compatriotas muito menos) que nos veio ensinar que afinal podemos não ser os coitadinhos da Europa e que o mata-mata não passa de pacífico termo de incentivo futebolístico, sem qualquer sentido bélico. E já agora “mister”, como nos ensinou também, vamos ao bumba meu boi que o mundial parece que não, mas está aí à porta e o senhor e os seus rapazes já provaram do que são capazes. E como escreveu Gedeão, o sonho comanda a vida.

Obrigado vice-campeões da Europa, bravos atletas e todos quantos contribuíram para tão grande e importante campanha. Portugal e os portugueses jamais vos esquecerão.

E em maré de cooperação luso-brasileira, deixem que termine parafraseando a canção de Chico Buarque, alusiva ao 25 de Abril/74 e que com plena propriedade se aplica ao feito ora alcançado:

“Foi bonita a festa, pá!”

Núcleo da Cruz Vermelha  
de Espinho

## Deficientes já podem requisitar cadeira para banhos no mar

O Núcleo de Espinho da Cruz Vermelha Portuguesa apresentou, na passada quinta-feira, na Piscina Solário-Atlântico, uma cadeira para os deficientes desfrutarem de banhos no mar. Os interessados poderão

requisitar a aludida cadeira junto do Núcleo de Espinho da Cruz Vermelha, cuja Direcção presidida por Romeu Vitó este-

ve presente no acto de apresentação. A cadeira foi adquirida em França, "num esforço financeiro do Núcleo de Espi-

nho da Cruz Vermelha, mas que certamente será amplamente recompensado pela alegria dos deficientes em pode-

rem tomar banho no mar!"

Lúcio Alberto (texto)  
Vítor Lancha (foto)



A partir do dia 16

## Festas de S. Vicente na Idanha

As festas em honra de S. Vicente terão início no próximo dia 16, na Idanha, e prolongar-se-ão até dia 25.

Este ano, a comissão de festas, para além das habituais actividades, resolveu introduzir alguns divertimentos infantis e carrinhos de choque.

Actuarão nestes festejos alguns cantores e artistas, entre os quais se destacam Andreia Batista, Claudiabell, Bernardo Henrique, Pililica, Gold Stars, Grupo Musical Via Satélite, Agrupamento Musical Pé de Dança e o Agrupamento Musical Compacto.

Eis o programa dos festejos:

Dia 16 – Grande espectáculo de variedades com Pililica, Gold Stars, Bernardo Henrique, Andreia Batista e Claudiabell, às 21h30.

Dia 17 – Missa vespertina, às 20 horas; às 21h30, actuação do Agrupamento Musical Via Satélite, seguindo-se uma descarga de fogo.

Dia 18 – Às 9 horas, entrada da Banda Musical S. Tiago de Lobão, no largo da Igreja de Anta, no fim da primeira missa, seguindo para o arraial; às 11 horas, missa solene em honra de S. Vicente, animada pelos grupos corais da freguesia, seguindo-se uma majestosa procissão que percorrerá o itinerário habitual acompanhada pela fanfara dos Bombeiros Voluntários Espinhenses; às 21h30 actuará o Agrupamento Musical Pé de Dança; às 24 horas, descarga de fogo de artifício.

Dia 19 – Às 8 horas, missa em honra de S. Vicente.

Dia 25 – Festa dos tremoços, actuando um conjunto musical surpresa.

Iniciativa dos Bombeiros  
Voluntários de Espinho

## Karts na esplanada

A Direcção da Associação Humanitária Bombeiros Voluntários de Espinho estendeu a iniciativa que teve lugar na Páscoa, com os carrinhos a pedais, a este Verão. Assim, desde sábado que estão a circular na esplanada Maia/Brenha, a Norte, os carrinhos a pedais que visam a angariação de fundos para aquela associação de bombeiros. O presidente da Asso-

ciação Humanitária Bombeiros Voluntários de Espinho, Rui Torres, não escondeu o seu entusiasmo e agradeceu "o apoio que a Câmara Municipal de Espinho deu, ao autorizar a circulação dos carrinhos na esplanada, bem como à empresa que os cedeu, Kart & Bike".

Manuel Proença (texto)  
Vítor Lancha (foto)



## Festival de Folclore no dia 24 Turcos em Silvalde

O Festival Internacional de Folclore de Silvalde está marcado para o próximo dia 24, sob a organização do Rancho Folclórico S. Tiago de Silvalde, com o apoio técnico da Federação do Folclore português e a colaboração da Câmara Municipal de Espinho e da Junta de Freguesia de Silvalde.

O programa (organizativo) inicia-se com a sessão de boas-vindas no salão nobre da Junta de Freguesia e entrega de lembranças aos grupos participantes, seguindo-se um jantar-convívio. O desfile etnográfico sairá da autarquia até junto da Igreja Paroquial, onde actuarão, a partir das 22 horas, os seguintes grupos

Rancho Folclórico da Casa do povo de Pinhal Novo, Grupo Folclórico do Centro de Convívio de Abitureiras (Santarem), Grupo Folclórico de Santa Eulália de Barrosas (Vizela), Rancho Folclórico S. Tiago de Silvalde e Pahol – "Anatolian" Folk Dance Group (Turquia).

## Onda Poética

### "Homenagem a Sophia"

Na próxima segunda-feira, a Onda Poética dedica a sua habitual sessão de poesia à escritora Sophia de Mello Breyner Andresen. A iniciativa, que se realiza mensalmente no Bar Dominó, conta com a participação de vários "diseurs", escritores e músicos que, na ocasião, prestarão homenagem a um dos maiores vultos da literatura portuguesa.

Considerada uma espécie de musa da poesia e uma das mais amadas poetisas portuguesas, Sophia de Mello Breyner Andresen deixou editados 17 livros de poesia, nove antologias e 13 livros de prosa, entre contos e histórias para a infância, tendo-se, de resto, transformado num clássico da literatura infantil em Portugal, marcando várias gerações de jovens leitores com obras como A Fada Oriana, O Rapaz de Bronze ou a Menina do Mar.

Com interlúdios musicais assinados pela guitarra acústica de Carlos Andrade, a sessão, com entrada gratuita, arranca às 21h30, no Casino de Espinho, e encerra com a participação de espontâneos, sob tema livre.

## Pena exemplar aplicada pelo Tribunal

*Um corticeiro de 53 anos foi condenado pelo Tribunal Judicial de Santa Maria da Feira a sete meses de prisão efectiva, por ter sido surpreendido a conduzir sob o efeito do álcool, numa operação stop levada a efeito no fim-de-semana pela Polícia de Segurança Pública de Espinho, com uma taxa de 2,62 gramas por litro.*

# Sete meses de prisão para condutor alcoolizado

O juiz condenou aquele condutor a uma pena de prisão efectiva, uma vez que se tratava de um reincidente. No entanto, esta decisão poderá ter sido passível de recurso.

A operação policial levada a cabo entre as 22 horas de sábado e as 7 horas de domingo, levou, ainda, à detenção de

mais sete indivíduos por ultrapassarem, de forma grave, os limites impostos pela Lei no que respeita aos índices de alcoolemia.

Assim, no sábado, pelas 23h30, a PSP de Espinho deteve um corticeiro de 43 anos por conduzir o respectivo veículo com uma taxa de alcoolemia de

1,65 gramas por litro. No entanto, os casos mais graves começaram a surgir a partir das 2h50 de domingo, com a detenção de um empregado de escritório de 53 anos, que ao soprar ao balão apresentou uma taxa de alcoolemia de 2,69 gramas por litro.

Já perto das 6 horas de domingo, a PSP deteve dois homens, um industrial de 33 anos e um desempregado de 39 anos, por se encontrarem a conduzir com uma taxa de alcoolemia, respectivamente, de 1,24 e 2,57 g/l. Pouco depois, a Polícia deteve um jovem de 22 anos, mediador de seguros, por conduzir o respectivo veículo com uma taxa de 1,40 g/l.

Cerca das 7 horas, a Polícia de Segurança Pública deteve mais dois homens, ambos com 35 anos, um desempregado e o outro técnico de manutenção, por condução com uma taxa de alcoolemia, respectivamente, de 1,26 e de 1,33 g/l.

Entretanto, no dia 1, a PSP de Espinho também deteve um homem de 25 anos, operador de máquinas, por conduzir o respectivo veículo automóvel com uma taxa de alcoolemia de 1,54 g/l.

Manuel Proença

## Teatro na Junta de Espinho 'Cristalina a gota de água'

O anfiteatro da Junta de Freguesia de Espinho recebe, pelas 14.30 horas do próximo sábado, uma peça musicada de teatro infantil intitulada 'Cristalina a gota de água', uma iniciativa organizada pela Câmara Municipal de Espinho e pela empresa 'Águas do Douro e Paiva' que terá entrada livre, embora limitada à lotação da sala.

Na tarde de sábado, o público vai ficar a conhecer Cristalina, uma gota de água que cumpre o seu ciclo natural da vida, caindo das nuvens, onde está concentrada com milhares de outras gotinhas, para um jardim alegre e florido onde conversa com as flores e procura descobrir o mundo que a rodeia.

Mas a sua viagem não acaba aqui, segue para o Lago da Amizade onde faz novos amigos entre os patos e as rãs e parte depois para o rio onde, rodada de peixinhos, conhece o Pedro e o Vasco. Por fim, a gotinha chega ao mar onde encontra a Maria, uma menina alegre e bem disposta que tem muito para lhe ensinar.

Esta peça é apresentada pelo grupo 'Os Pequenos Cantores da Maia' que, ao longo de mais de dez anos de carreira em que tem procurado divulgar a sua terra, já percorreu o país de ponta a ponta, tendo também visitado a Espanha e a Finlândia.

Sandra Soares

## No sábado Semente reúne

Realiza-se no próximo sábado, pelas 21 horas, uma assembleia geral do Grupo Cultural e Recreativo Semente, com a seguinte ordem de trabalhos:

Leitura e aprovação da acta da sessão anterior; leitura e aprovação das contas; análise das secções em actividade; ponto da situação sobre a sede - projecto; outros assuntos de interesse para colectividade.

Para o mesmo dia foi formalizada outra convocatória visando um ponto único: alteração ao artigo 2.º do Capítulo 1 dos Estatutos.

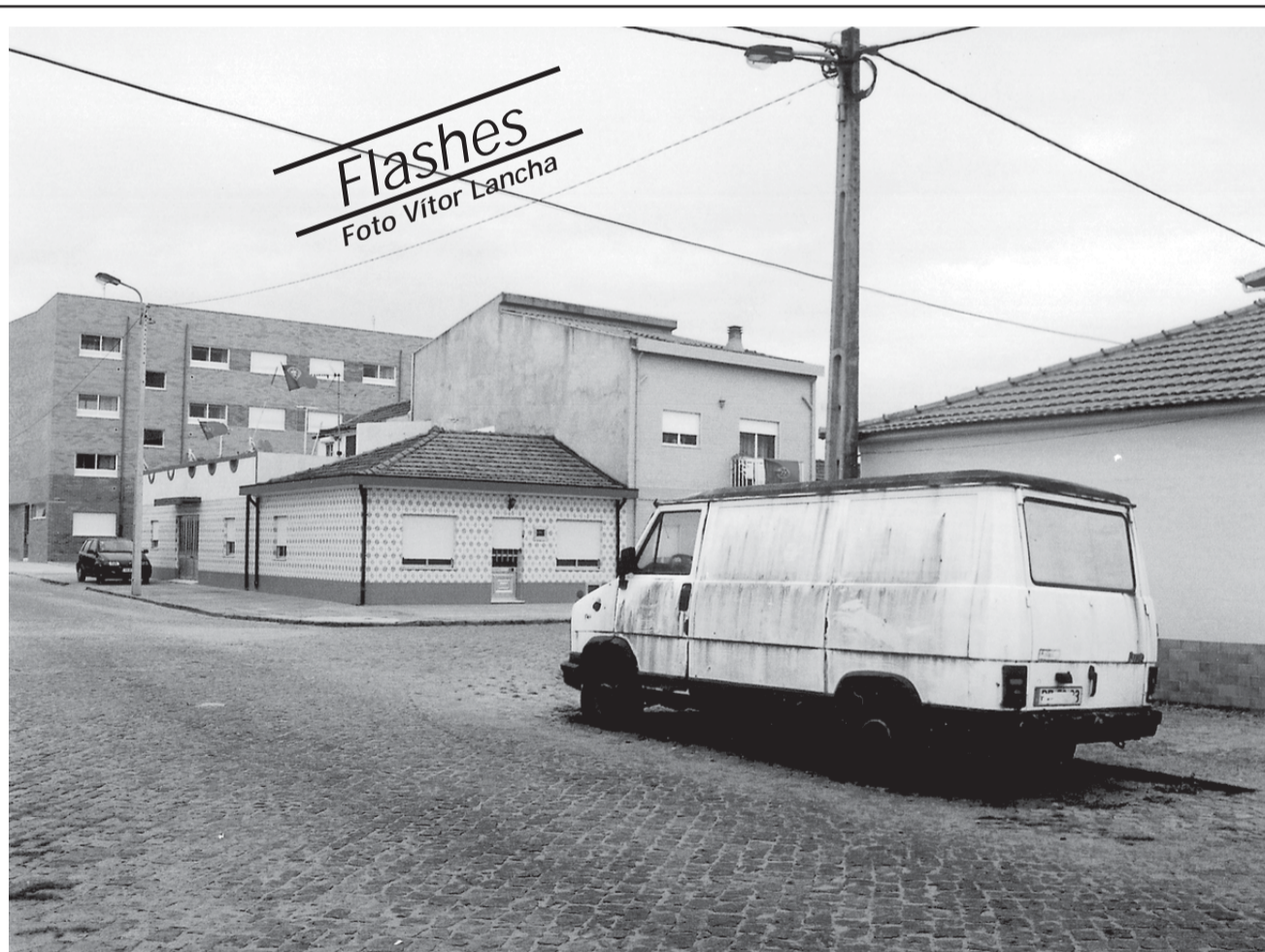

*Carrinha abandonada há muito (muito!) tempo... junto ao silvaldense Bairro Piscatório!  
Os moradores já desesperam...*

### ARREDORES DE ESPINHO

MORADIA T4 c/ garagem. 117.500 Euros (23.500 cts.)  
TERRENO c/ projecto para moradia 3 frts., no concelho de Espinho c/ bons acessos. 65.000 Euros (13.000 cts.)

### CENTRO DE ESPINHO

T3 c/ novo c/ l. garagem. 112.500 Euros (22.500 cts.)

GGA AMI 5863  
933 251 802 - 912 536 327 - 969 909 583

### Gabinete de Radiologia de Espinho

DR. JORGE NUNES DE MATOS  
DR.ª MARIA DO CARMO VASCONCELOS  
DR.ª HELENA CUNHA

Médicos especialistas:  
Radiologia Digital \* Radiologia Dentária \* Ecografia  
Mamografia Digital \* Densitometria Óssea \* TAC

Acordos com: ADSE, SAMS, PORTUGAL TELECOM, PSP, GNR, CGD, ACASA, MINIST. JUSTIÇA, CTT, MEDIS e SNS  
Consultório: R. 20 n.º 1436 r/c • Telef. 227341975 - 227314650 • Fax: 227318963  
Horário: Das 08h30 às 13h00 e das 14h00 às 19h00

### Centro de Espinho

VENDO — T4 (Av.ª 24, n.º 805) — 1.º andar, c/ marquise fechada 15 m2 aprox., garagem fechada.

T3 (Rua 31, n.º 459) — 3.º andar, c/ 150 m2 aprox., aquec. central completo, lugar garagem e arrumos na cave.

VENDE-SE ou ALUGA-SE — Rua 30, n.º 600 - Estabelecimento c/ 100 m2 - 30 de cave e 60 de logradouro.

Contacto: 91 959 12 94

Astroactividade – Construir Cassini

## 'O quinteto da morte' no Multimeios

Este mês a programação do Multimeios fica marcada por duas grandes estreias cinematográficas na Sala Tempus: a segunda versão do Homem Aranha (de 15 a 28 de Julho) e a versão portuguesa de 'Shrek' (a 29 de Julho). Esta semana, a Sala Tempus apresenta 'O Quinteto da Morte' com Tom Hanks e a Astroactividade é dedicada à construção (em cartão) da sonda espacial Cassini.

'O Quinteto da morte' é a última realização dos irmãos Cohen, protagonizada por Tom Hanks, que conta a história do professor doutor Goldthwait Higginson Dorr, um charlatão que reúne um grupo de 'peritos' para o assalto do século, escolhendo com base de operações a cave de uma insuspeita e devota velhinha que acaba por ser mais do que aquilo com que eles são capazes de lidar.

Este filme inclui a curta-metragem de animação 'Destino' da autoria de Salvador Dali e Walt Disney, que tem a duração de sete minutos.

As sessões regulares de cinema são apresentadas diariamente, excepto às segundas-feiras (dia de encerramento do Multimeios), pelas 17 e novamente às 22 horas. Ainda na Sala Tempus, o filme de grande formato "O Corpo Humano" é exibido todos os fins-de-semana e feriados, pelas 16 horas.

Entretanto, na tarde do próximo sábado, entre as 15 e as 17 horas, os espinhenses podem ir até à Cosmoteca para participarem na Astroactividade do mês de Julho – 'Construir a Cassini'. Nesta actividade será possível, com a ajuda de um protocolo pormenorizado, construir em cartão a sonda espacial Cassini.

Esta sonda, apesar de já ter sido lançada há seis anos atrás está a adquirir um grande relevo actualmente visto que se encontra já no sistema de Saturno e ultima os preparativos para enviar o módulo Huygens para a superfície de Titã. As marcações podem ser efectuadas através do endereço [cosmoteca@multimeios.pt](mailto:cosmoteca@multimeios.pt) ou do telefone 227 331 190.

Ainda no âmbito da astronomia, o Planetário do Multimeios continua a apresentar aos fins-de-semana e feriados, duas sessões: "A zanga da lua" pelas 15 horas e "A volta do sol" duas horas depois.

Quem quiser aprofundar mais os seus conhecimentos nesta área pode inscrever-se no Clube de Astronomia e, mediante o pagamento de 25 euros mensais, terão acesso à realização de actividades lúdicas com forte componente educativa nesta área.

Em associação com o Ciência Viva, durante o mês de Agosto irá decorrer no Centro Multimeios mais uma edição da Ocupação Científica de Jovens nas Férias (OCJF) dedicada à Astronomia, com temas que vão desde o sol até à expansão do universo.

Para além do convívio natural que este tipo de acções proporciona, esta OCJF tem como objectivo cativar os participantes para a ciência e a investigação científica. O programa deste curso será o seguinte: estudo do sol, elementos básicos da topografia lunar, astrofísica estelar, estudo da variabilidade estelar, observação astronómica.

Neste OCJF, coordenado por António Pedrosa, além dos trabalhos práticos haverá lugar à realização de observações nocturnas e os participantes irão fazer uso de computadores, do Observatório, Planetário e Cosmoteca, mas os interessados podem obter mais informações contactando Pedro Borges através do seu endereço electrónico [pedros@multimeios.pt](mailto:pedros@multimeios.pt) ou no Multimeios.

Na galeria do Multimeios, ainda continua patente, mas apenas até à próxima quinta-feira, a exposição intitulada "A Anos-luz", onde se mostra os diferentes rostos que o homem tem atribuído ao Universo.

Sandra Soares

Neste e no próximo fins-de-semana o Festival Internacional de Musica de Espinho apresenta um núcleo de três espectáculos dirigidos especialmente aos mais novos, mas a que toda a família pode e deve assistir. Entretanto e apesar do concerto do Schoenberg Quartet ter sido adiado, os espectáculos do FIME continuam a primar pela excelente qualidade.



FIME dedicado aos mais novos

## 'Animaluquices' na Junta de Espinho

Sandra Soares

No passado fim-de-semana, a Igreja Matriz de Espinho era um ponto de encontro dos amantes da música já que estavam marcados para este local dois concertos com entrada livre mas, por motivos alheios à organização do FIME, apenas um acabou por realizar-se.

Na sexta-feira à noite, Remix Orquestra apresentou um programa de música barroca que muito agradou ao público presente na Igreja Matriz, que não encheu mas se encontrava bastante composta.

Também na segunda-feira, mas talvez por ser exactamente segunda-feira, tendo em conta a qualidade do concerto apresentado pelo grupo francês Le Poème Harmonique, que

retomou a música barroca, esperava-se um pouco mais de público, embora também nesse caso a sala estivesse bastante composta.

Entretanto, neste fim-de-semana apenas será apresentado um espectáculo, mas um espectáculo muito especial que terá duas sessões, pelas 17 horas e novamente às 19 horas de domingo, no Auditório da Junta de Freguesia de Espinho.

"Animaluquices" é o primeiro de três espectáculos que compõem a aposta do FIME na divulgação da música clássica junto dos mais jovens, sendo estes espectáculos "fundamentalmente pensados de forma a levar os mais novos a encararem o concerto de uma forma simples, que lhes é familiar, retirando prazer de ouvirem música clássica", como explica

Alexandre Santos, um dos responsáveis pela organização do festival.

Mas apesar de dirigidos aos mais novos, este são concertos a que toda a família pode assistir, daí ficar o convite feito para que pais e filhos partilhem um momento diferente na tarde do próximo domingo assistindo ao "Animaluquices", um concerto para canto, piano e encenação protagonizado por José Lourenço (tenor), José Parra (piano) e Paula Conceição (atriz).

O espectáculo subdivide-se em duas partes preenchidas, respectivamente, por canções sobre plantas e sobre animais. O contexto imaginado para a apresentação das várias canções é o de uma conferência de "Zoologia Musical". O conferencista (actor/cantor) e seu assistente (pianista) comportam-se como tal e recorrem aos acessórios e meios usuais de qualquer palestra, mas também apostam na interacção com o público.

Os restantes concertos que fazem parte deste núcleo dedicada aos mais jovens são: "Ma Mère L'Oye" que conta com as interpretações de Pedro Burmester e Fausto Neves ao piano, sendo apresentado a 16 de Julho no Auditório da Junta de Freguesia de Espinho e o concerto protagonizado pela

Orquestra da Escola Profissional de Música de Espinho e pelo Drumming – Grupo de Percussão, marcado para as 22 horas do próximo dia 17 de Julho, na Nave Polivalente.

Quem pretende assistir a estes e aos restantes concertos do FIME 2004 pode adquirir os ingressos na bilheteira do Centro Multimeios de Espinho, mas é sempre melhor jogar pelo seguro e fazer as reservas com alguma antecedência, no site [reservas@multimeios.pt](mailto:reservas@multimeios.pt) ou através do telefone 227331190.

As reservas efectuadas devem ser levantadas até às 20 horas do dia do espectáculo a que se referem. Após o período de levantamento referido, as reservas não levantadas serão colocadas à venda ao público em geral.

Mais informações sobre os espectáculos podem ser obtidas no site da Câmara Municipal de Espinho ([www.cm-espinho.pt](http://www.cm-espinho.pt)) patrocinadora do festival, ou através dos telefones: 227341145 e 227340469.

Cada bilhete para assistir a um espectáculo do FIME tem o valor de 7 euros, mas maiores de 65 e menores de 25 anos, assim como os associados da Academia e Escola Profissional de Música de Espinho, têm um desconto de 50 por cento.



### T2 E T4 DÚPLEX, ESPINHO

Excelentes áreas e acabamentos  
Óptima zona de lazer nas traseiras do prédio  
Ambos os pisos do apartamento servidos por elevador

TEL: 227 340 017 \* TM: 964 241 942

## CASIMIRO DE ANDRADE

MÉDICO DENTISTA

Consultório: Rua 22 (Junto à Câmara)  
Telef. 227344909

## CAFÉS

seleccionamos  
e torrmos  
na nossa fábrica  
as melhores qualidades  
aos melhores preços

Casa Alves Ribeiro Rua 19, 294 - ESPINHO

## VIOLÃO



Construído em 1948 por:

MESTRE DOMINGOS CAPELA

Vende-se

Tlm. 96 627 91 00

Reclamação-necessidade de décadas na Rua 28

## O passeio que finalmente é passeio!

O passeio da Rua 28, junto ao Palácio da Pena, outrora alvo de imensas reclamações por parte dos transeuntes, acabou por ser, finalmente um passeio. Foi-lhe dada dignidade, acabando com a poeira e com as poças de lama.

O passeio da Rua 28, que em longos tempos foi utilizado pelas crianças que se dirigiam para o 'Ciclo Preparatório', sediado, provisoriamente no Palácio da Pena enquanto não se construiu a actual Escola Sá Couto, passou a ser de cimento.

E agora, os automobilistas não têm qualquer desculpa para deixarem os seus veículos estacionados numa coisa que nunca poderia ser chamada 'passeio'...

*Manuel Proença*



230 mil euros de trabalhos a mais

## Obras no Mercado Municipal adjudicadas

Tendo em conta a informação prestada pela Comissão de Análise de Propostas presentes ao concurso para realização das obras municipais para acabamentos do Mercado Diário da Cidade de Espinho, a Câmara Municipal de Espinho aprovou por unanimidade adjudicar a obra à 'Silarba - Construções Lda'. De acordo com a proposta vencedora, o valor da obra rondará os 230 mil euros.

Na reunião de Câmara da passada sexta-feira, também foi deferida a pretensão da empresa 'Santana & Ca, SA', responsável pela construção pelos 22 fogos de habitação social em Guetim, de adiar a conclusão da obra que se encontra a seu cargo por mais três meses.

O executivo tomou ainda conhecimento de que o projecto de arquitectura CICO - Centro Interpretativo do Castro Ovil obteve o parecer favorável do Instituto Português do Património Arquitectónico.

Na mesma reunião também foi dado a conhecer um convite da Câmara de Brunoy (França) para que o presidente da Câmara Municipal de Espinho, José Mota, e esposa marquem presença nas festividades de 14 de Julho, acompanhados de mais dois casais escolhidos pelo autarca espinhense

*Sandra Soares*



## Com eventuais projectos de prestação de serviços em parceria com a autarquia municipal

O Rotary Club de Espinho registou mais um ciclo na sua existência, com a transferência de tarefas para o novo ano rotário, com Moreira de Sousa

a render Paulo Almeida no cargo de presidente, no decurso de um jantar no Hotel Praiagolfe.

# Moreira de Sousa preside ao Rotary de Espinho

Lúcio Alberto (texto)  
Vitor Lancha (foto)

Moreira de Sousa assumiu a presidência do Rotary Club de Espinho, sendo coadjuvado no Conselho Director por Francisco Azevedo Brandão (secretário), Mário Jorge Santos Silva (tesoureiro) e Paulo Almeida (past-presidente).

O elenco de apoio ao novo sucessor de Paulo Almeida é ainda composto por Carlos de Oliveira (delegado à Fundação Rotária Portuguesa), Manuel Eduardo Ribeiro (servi-

ços internacionais), Ezequiel Jorge (serviços internos), Arnaldo José Rodrigues (serviços à comunidade) e David Pereira Soares Neto (serviço de companheirismo).

Na opinião de Moreira de Sousa, o Rotary Club de Espinho "vem subsistindo, com vicissitudes próprias, na base da amizade e do companheirismo, tentando privilegiar-se valores éticos, de espírito humanista – dar de si, antes de pensar em si – e, igualmente, valores de cidadania, à escala da comunidade local, do país e do mundo."



Reconhecendo que "a amizade e o companheirismo fazem gerar a compreensão e a tolerância", Moreira de Sousa observa, todavia, que "estas atitudes não se compadecem com a incoerência, com a falta de lealdade, com a inactividade ou o comodismo e muito menos com o mediatismo doentio

e exacerbadamente individualista."

O novo presidente do Rotary Club de Espinho anunciou, entretanto, as "ingentes tarefas a levar a cabo neste mandato", das quais se destacam:

"Aumentar o quadro social do Rotary Club de Espi-

nho, na base de uma diversidade profissional;

Criar e implementar projectos de prestação de serviços à comunidade do concelho, eventualmente em parceria com a autarquia municipal;

Patrocinar e ajudar, de forma activa, os jovens do Rotaract Club de Espinho."



### OPINIÃO

#### DEFESA DO CONSUMIDOR

Mário Frota\*

## Alegações nutricionais e publicidade enganosa

Margarina Pro-Active – das recomendações não controladas.

A margarina-medicamento recomendada pelo Instituto Português da Cardiologia Preventiva carece de esclarecimentos adequados.

A alegação nutricional de que a empresa se socorre é naturalmente insuficiente "enriquecida em esteróis vegetais que reduzem significativamente o colesterol no quadro de um regime adequado".

O dossiê do produtor integram-no uma trintena de estudos clínicos.

Os resultados são convergentes: o consumo de PRO-ACTIV faz baixar a taxa de LDL colesterol (colesterol mau) de 10 a 15% em três semanas.

Os efeitos serão mais pronunciados se se lhe associar um regime alimentar apropriado.

Os pacientes tratados com "estatinas" (tratamento contra o

colesterol) obtêm uma redução suplementar.

Um dos estudos efectuados durante um ano e publicado em 2001 revelou que os efeitos perduram por esse período e que se não registam quaisquer efeitos secundários.

A alegação foi validada pelo Conselho Superior de Higiene Pública da França (CSHPF).

Nutricionistas convidados pelo INC – Institut National de la Consommation, de Paris, pronunciam-se de modo elucidativo, como segue:

"A eficácia do produto foi comprovada.

É inútil consumir se o consumidor não for "hipercolesterolémico".

Certamente que muitos consumidores poderiam ser atraídos pela promessa de uma redução do colesterol.

Eis, pois, a ambiguidade deste tipo de produtos: não pode revelar-se com toda a clareza os seus efeitos reais, porque teria então de ser considerado como um medicamento.

Sendo eficaz, a margarina não será de todo um produto-milagre (dos que o Código da Publicidade e a demais legislação proíbem).

Importa não olvidar que o colesterol não é senão um factor de risco de entre outros no quadro das doenças cardiovasculares.

É indispensável fazer evoluir a qualidade da alimentação, aumentando, por exemplo, a quantidade de fibras.

O consumo da margarina PRO-ACTIV não permite, pois, todos os excessos.

Ademais, as grávidas ou aleitantes e os jovens não devem consumir este produto.

Impõe-se que o consumidor se aconselhe junto do seu médico assistente.

Das duas versões disponíveis (cozinha e mesa), entretanto, impõe-se zelar por que se não ultrapasse a dose de 20 a 25 gramas por dia.

Uma qualidade superior não acelera a baixa do colesterol."

O INC em comentário adrede efectuado, diz o que segue:

"Este produto interessa às pessoas que tenham muito colesterol. Na fronteira do medicamento, não deveria estar disponível nas gôndolas dos estabelecimentos correntes ou ordinários (super, hipermercados).

A "bula" que acompanha o produto é meramente informativa".

Estranho é que o Instituto Português de Cardiologia Preventiva credencie sem qualquer atitude cautelosa produto que, sob a genérica alegação veiculada, é susceptível de pôr em risco a saúde de um número significativo de cidadãos.

As alegações nutricionais não podem servir sequer de base a uma publicidade susceptível de induzir em erro o consumidor.

Há obviamente cautelas que se não podem dispensar.

Porque a indiscriminada referência de que a PRO-ACTIV faz bem a toda a gente... e o "selo de certificação" dado por entidades científicas que não filtram indicações similares não é nem inócua nem inocente: pode, a um tempo, criar sérios problemas de saúde a grupos de risco ou indivíduos determinados, como pelas mensagens veiculadas constituir uma via adequada a um consumo indiscriminado do produto por quem dele não careça pelas suas características específicas ou próprias.

A União Europeia, enquanto se não aprova um regulamento sobre alegações nutricionais e funcionais, emitiu uma decisão a propósito, de molde a obviar aos inconvenientes resultantes de um tal processo.

Uma Directiva dos anos 90, impunha já que as alegações seriam insusceptíveis de conter insinuações, artifícios, sugestões e embustes de qualquer natureza.

Ante o desenvolvimento técnico-científico o regulamento é bem mais restritivo.

Que não tarde em vir a lume para que se preserve a saúde pública que não pode estar à mercê de invios processos do jaez do que ora se oferece à nossa apreciação.

Como se afirma algures, produtos do jaez destes não deveriam estar disponíveis nas gôndolas dos super e hipermercados, antes nas prateleiras das farmácias, como se se tratasse de medicamento sujeito obrigatoriamente a prescrição clínica.

Por conseguinte, o PRO-ACTIV deve ser ingerido só – e tão só – por quem tenha já um quadro de colesterol mau, que não todos os outros e, menos ainda, grávidas, aleitantes, crianças e pessoas que se insiram em outros grupos de risco.

"Cautelas e caldos de galinha..."

\* presidente da APDC – Associação Portuguesa de Direito do Consumo



## Criticas às contas aquecem os ânimos na Assembleia Municipal

# Oposição elogia ADCE, mas...

*Tal como havia acontecido com a Fundação Navegar, a apresentação das actividades levadas a cabo pela Câmara Municipal na ADCE (Associação de Desenvolvimento do Concelho de Espinho) ficou marcada pela apreciação de Vicente Pinto (PSD) às contas, apreciação que na opinião do edil José Mota apenas visa “criar factos” que só prejudicam a associação.*

Sandra Soares

Na apresentação dos relatórios de contas e orçamento da ADCE, José Mota começou por afirmar que os resultados de 2003 são positivos, destacando o facto do auto-financiamento da associação, que rondava os 50 por cento em 2002, ter aumentado para perto dos 60 por cento em 2003, prevenido-se que em 2004 chegue aos 66 por cento.

Outro aspecto a que José Mota deu relevância foram os 115 postos de trabalho da ADCE, sendo 72 trabalhadores efectivos e 43 contratados a termo certo, o que na sua opinião “desmente a ideia de que a ADCE só tem trabalhadores a contrato e que não cumpre as regras, uma ideia que não tem cabimento já que a associação é constantemente fiscalizada”.

O autarca revela: “A ADCE tem cinco gabinetes de intervenção comunitária, quatro ludotecas, três centros de convívio para jovens, grupos de dança cigana e moderna, organiza campos de férias, participa e lidera o programa da Rede Social de Espinho, dá um contributo importante nos processos de realojamento e no programa de atribuição do Rendimento Nacional de Inserção, leva a cabo diferentes acções de formação, tem quatro empresas de inserção e gere o recentemente inaugurado Telecentro em colaboração com a Câmara e o IEFP (Instituto de Emprego e Formação Profissional)”.

Além destas actividades “tem diversas candidaturas para

realização de novas acções de formação, para a construção de uma cantina social e de uma casa de turismo, que estamos convencidos que serão aprovados”, acrescenta.

Orgulhoso do trabalho desenvolvido, o autarca sublinha que “estamos sempre abertos a críticas e sugestões mas gostaríamos que uma instituição que é elogiada por muitos, servindo de base para diversos estudos, não fosse colocada em causa por comentários de pessoas que nunca procuraram conhecer a associação, algo lamentável e perigoso, pois esta precisa de prestar serviços e contactar com diversas instituições para poder tornar-se auto-suficiente”.

E deixa o desafio: “Se não conhecem visitem, pois as portas da associação estão sempre abertas, mas não ponham em causa a instituição, porque as pessoas passam e a instituição fica”.

**“Para dar estas respostas não precisa de vir à Assembleia...”**

Concluída a apresentação, o primeiro vogal a intervir foi Vicente Pinto (PSD) que, tal como já havia acontecido com a Fundação Navegar levantou algumas questões técnicas ao nível da contabilidade e do funcionamento do protocolo mantido entre Câmara e ADCE.

José Mota respondeu que “o protocolo funciona de acordo com o protocolo, quanto às contas, o contabilista da associação está à sua disposição para esclarecer todas as dúvi-

das”, uma vez que garantiu não ter conhecimento dos dados pedidos naquele momento, resposta que aqueceu os ânimos.

Vicente Pinto não compreende que “umas perguntas simples e inocentes causem este tipo de reacções, só se houver algo a esconder. As questões que fiz são relevantes e estamos aqui para sermos esclarecidos, mas mostrando esta atitude, se calhar vou contra a opinião dos meus colegas de bancada e digo que para dar este tipo de resposta não precisa de vir à Assembleia”.

Depois de considerar a atitude de José Mota um desrespeito para com a Assembleia, Pinto Moreira apresentou um requerimento à mesa onde se solicita que “quando os documentos, pela sua complexidade, o exijam, tal como acontece com os relatórios da ADCE e da Fundação Navegar, os responsáveis da autarquia se façam acompanhar de técnicos habilitados para que possam ser apresentados os esclarecimentos na devida altura”.

José Mota voltou a sublinhar que “nenhuma informação foi negada, agora não cabe ao presidente da Câmara dar este tipo de esclarecimentos, até porque estamos a falar de uma instituição com órgãos próprios de que fazem parte a Segurança Social de Aveiro, o vice-presidente das Misericórdias, o IEFP...”

**“Quando formos poder vamos tratar a ADCE como ela merece!”**

No campo da apreciação do trabalho desenvolvido pela ADCE todos foram unânimes em elogiar o que tem sido feito, embora deixando alguns reparos a determinadas opções da autarquia.

Para Simplício Guimarães “o valor dispendido com as viagens dos idosos não está de acordo com os objectivos desta associação. Quanto ao PER (Programa Especial de reajoamento) é necessário ter em conta as recomendações efectuadas no diagnóstico dos problemas habitacionais que a ADCE apresenta neste relatório”.

Para Pinto Moreira, a ADCE tudo faz para melhorar a qualidade de vida das populações mais desfavorecidas do concelho, deixa no entanto a crítica já feita em outras ocasiões: “A ADCE não pode servir para encobrir a ausência total de uma política social por parte da Câmara, deve ser complementar à autarquia na tarefa de combate à exclusão social e à pobreza. Um dia vamos ser poder e cuidar da ADCE como ela merece, não nos vamos servir dela para fugir ao controlo dos concursos públicos, nomeadamente, ao nível das contratações, da realização de festas...”

### Comunicado do PSD

# “Os munícipes têm direito a serem informados”

“No seguimento da tomada de conhecimento das contas da Fundação Navegar (Centro Multimeios) e da Associação de Desenvolvimento do Concelho de Espinho (ADCE)”, a Comissão Política Concelhia do PSD, “vem assim mostrar a sua indignação pela postura do Presidente da Câmara, que demonstrou total indisponibilidade para esclarecer as questões colocadas pelo PSD na Assembleia Municipal.”

O comunicado prossegue assim:

“A Assembleia Municipal é o órgão político representativo da população de Espinho. A Câmara socialista ao não informar essa Assembleia, está a negar a informação a todos os espinhenses. Os cidadãos deste concelho têm o direito a serem informados sobre a forma como são gastos os dinheiros públicos, que são de todos nós.”

Esta Comissão Política ficou surpreendida pelas declarações que o presidente da Câmara que acumula funções como presidente da Fundação Navegar e da ADCE, em que, este dizia ao jornal ‘Público’ que ‘são 600 mil euros (120.000 contos) que, por ano vão da câmara para o Centro Multimeios’. Há falta de esclarecimento na assembleia, acrescenta-se aqui um dado que é no mínimo preocupante, pois nas contas do multimeios de 2003 consta um valor de contribuições da câmara de 265 mil euros (53 mil contos). O PSD de Espinho questiona o porquê deste erro de 335 mil euros (67 mil contos).”

José Mota sublinha que “não é apenas a Câmara mas também a Segurança Social e o IEFP que utilizam o suporte da ADCE para levarem a cabo diversas acções no concelho, exemplo disso é a Rede Social ou o Telecentro”.

E acrescenta: “É legítimo que o PSD queira ser poder e fico sossegado que pretendam manter a ADCE e fazer ainda mais, é isso que também temos procurado fazer, se não fosse assim a associação há muito tinha morrido. A ADCE é uma parceria local e não só, pelo que há política social por parte da Câmara, era bom podermos fazer mais, mas procuramos rentabilizar os meios que temos e, felizmente, temos sido elogiados pelo trabalho desenvolvido”.

Acedendo ao convite de José Mota, Pinto Moreira deixa uma sugestão: “Não obstante o mérito dos trabalhos desenvolvido, a ADCE tem falhado no combate directo à toxicod dependência e alcoolismo, fá-lo de forma indirecta e mais preventiva, ao apoiar os mais carenciados, mas deveria ter uma intervenção mais directa junto das pessoas com este tipo de problemas”.

### Discussão do PDM e rampas controladoras de velocidade

Ainda nas reuniões que decorreram na segunda e terça-feira foram discutidos documentos sobre assuntos que visam prosseguir as atribuições da autarquia, sendo dois destes documentos aprovados por unanimidade.

Fausto Neves recomendou que as rampas controladoras de velocidade existentes na Rua 19 entra as ruas 20 e 16 e aquelas que se encontram nas vias paralelas à Avenida 32, fossem devidamente assinaladas de forma a evitar avultados prejuízos nas viaturas que por aí circulam.

Apesar de algumas interrogações sobre a necessidade de rampas tão acentuadas, sobretudo as das vias paralelas à Avenida 32, e do apelo de Pinto Moreira para que estas voltem a ser corrigidas, a recomendação foi aprovada por unanimidade. Ficou ainda a informação do vice-presidente Rolando de Sousa de que, com a conclusão das obras efectuadas nas vias paralelas à Avenida 32, a sinalização será colocada como já está previsto e que, com as obras de requalificação, a rampa da Rua 19 vai desaparecer na Rua 20.

Outra recomendação aprovada por unanimidade foi apresentada por Maria Goretti (PSD) e respeita à participação da população na discussão do PDM. A vogal, embora elogiando a iniciativa, lamentou que as conferências sobre este tema organizadas pela autarquia não tenham chegado à população, apelando para que novas iniciativas sejam levadas a cabo.

Rolando de Sousa respondeu que essa já era a intenção da autarquia estando a ser pre-

paradas várias iniciativas a levar a cabo ainda antes da discussão pública que ainda não sabe quando irá acontecer visto que a revisão do PDM não está apenas dependente da Câmara mas também da Comissão de Acompanhamento do Governo, um argumento que, para os social-democratas começa a estar gasto.

### Acusações de eleitoralismo na obra da Ponte do Moleiro (Paramos)

O documento apresentado por Domingos Monteiro (independente – PSD) relativo às obras de reparação dos prejuízos causados pelas intempéries, mas com especial incidência na demora da construção da Ponte do Moleiro, em Paramos, acabou rejeitada pelo Partido Socialista.

No seu documento, Domingos Monteiro estranha que obras começadas pouco antes das eleições autárquicas de 2001 ainda não tenham sido concluídas interrogando-se se essa conclusão estará à espera das eleições do próximo ano.

Para Américo Castro, presidente da Junta de Freguesia de Paramos, eleitoralista é a forma como o caso tem sido abordado pelo PSD, sublinhando que “se quisessem saber o vice-presidente Rolando de Sousa explicava quais os problemas que têm afectado essa obra. Além disso, a Junta não tem estado de braços cruzados, colabora activamente com a Câmara na resolução dos problemas que têm surgido”.

Segundo Rolando de Sousa, a demora da obra devesse aos problemas financeiros que a empresa responsável pela mesma enfrentou, mas que estão agora resolvidos, garantindo que “a Ponte do Moleiro vai estar pronta muito antes das eleições, começará a ser construída este mês e não deve demorar mais de um mês a estar pronta”.

Ainda no âmbito desta discussão, Pinto Moreira acusou o presidente da Junta de Paramos eleito numa lista de independentes de ser um “yes man da Câmara”, acusações a que a Américo Castro não quis responder.

A reunião de segunda-feira também ficou marcada por um caso insólito, a apresentação de uma moção sobre os parques de estacionamento subterrâneo existentes na cidade, subscrita por Jorge Carvalho (CDU) que se encontrava ausente.

Embora não sendo caso inédito a discussão de um documento sem a presença do seu proponente, devido a algumas acusações que o mesmo continha, após cerca de uma hora de discussão, a votação acabou por ser adiada para uma futura reunião em que Jorge Carvalho marque presença.

Entretanto, há hora de fecho desta edição realiza-se a quinta reunião da sessão ordinária de Junho da Assembleia Municipal de Espinho.

## Paramos e Silvalde Assembleias de Freguesia

As sessões das Assembleias de Freguesia de Paramos e Silvalde que haviam sido marcadas para o passado dia 30 de Junho foram adiadas, estando agora perspectivadas para hoje e amanhã à noite, respectivamente.

Na ordem de trabalhos das duas assembleias prevê-se a discussão de assuntos de interesse para a freguesia e a apresentação da informação escrita do presidente da Junta relativa à actividade levada a cabo pelo executivo desde a reunião de Abril.

## ASDVA – Associação Social e Desenvolvimento da Vila

### Caminhadas em Anta

No sentido de se aproximar mais dos seus associados e mostrar que, apesar de ainda não ter sede, se encontra a trabalhar, a ASDVA – Associação Social e Desenvolvimento da Vila de Anta vai promover duas caminhadas, a realizar ao fim da tarde de amanhã e na manhã do dia 18 de Julho (domingo).

Os associados mas também todos quantos queiram participar neta iniciativa devem comparecer, amanhã pelas 18.30 horas, junto ao terreno onde será construída a sede da ASDVA, em Esmojães, daí partem para uma saudável caminhada fazendo um percurso que os vai levar até ao Fonte do Pereiro, regressando depois ao local de partida.

No dia 18, a partida está marcada para as oito da manhã, sendo o percurso a percorrer bem mais longo. A concentração será no mesmo local mas, desta feita, para regressarem ao ponto de partida os caminhantes passarão pela igreja de Anta, bairro da Ponte de Anta, largo da Idanha e só então regressarão a Esmojães.

Tendo em conta que as caminhadas estão tão na moda e são uma excelente forma de manter a forma, os responsáveis da ASDVA esperam grande adesão a estas iniciativas que, além de tudo, serão excelentes momentos de convívio.

Sandra Soares

## No fim-de-semana Gastronomia chinesa no Casino de Espinho

O Casino de Espinho realiza, no fim-de-semana, um festival de gastronomia chinesa, contando para o efeito com a presença do restaurante King-Long e Chow's.

Aos aperitivos, 'Kroepook' e 'wan tan' frita, juntam-se a sopa à mandarin, o camarão à primavera e as bolinhas de peixe à marinheiro. No restaurante Baccará, aberto a partir das 20h30, os clientes do Casino de Espinho podem ainda apreciar costeleta de porco à 'chow's', cabeça de leão selvagem, 'bei-ke-sun' e arroz 'nasigoren'.

A proposta de sobremesa chinesa homenageia a Flor de Lótus que, acompanhada por chá verde especial e 'saky', encerrarão em alta a incursão pela gastronomia chinesa.

Registe-se, por fim, que no 'hall' do Casino de Espinho estará patente uma exposição com artesanato típico daquele país.

Realiza-se amanhã à tarde, no auditório da Junta de Freguesia de Espinho, um seminário promovido pela AMPEP – Associação dos Médios e Pequenos Empresários Portugueses –, sobre as principais alterações do novo Código de Trabalho, estando previstas as participações de Pais Antunes (secretário de Estado do Trabalho) e Gonçalves Silva (adjunto do secretário de Estado).

Amanhã, na Junta de Freguesia de Espinho

# Seminário da AMPEP sobre Código de Trabalho

**A**lterações no regime da cessação do contrato de trabalho, retribuição e outras atribuições patrimoniais e conteúdos especiais do contrato de trabalho constituem os pontos principais do programa.

Entretanto, a AMPEP retomou a sua adesão ao programa Rede (do Fundo Social Europeu).

Rede – consultoria, formação e apoio à gestão de pequenas empresas da responsabilidade do Instituto do Emprego e Formação Profissional – tem como objectivos gerais, apoiar a gestão das pequenas empresas (até 49 trabalhadores), no reforço da sua capacidade competitiva, proporcionar formação do pessoal activo prioritariamente orientado para competências organizacionais, acompanhar o processo de consolidação das empresas emergentes resultantes dos programas de apoio ao emprego, e simultaneamente, promover o emprego qualificado, designadamente através da integração de jovens recém licenciados/diplomados com curso superior.

O modelo de interven-

ção pressupõe a introdução de factores de inovação nas relações a estabelecer com as pequenas empresas.

Com efeito, importa desenvolver estratégias de intervenção flexíveis, ajustadas à realidade e às necessidades concretas de cada empresa.

Em termos globais, preconiza-se uma intervenção integrada junto das pequenas empresas, apoiada pelos serviços do consultor/formador e eventualmente especialistas, assente nas seguintes etapas/actividades, diagnóstico estratégico, plano de acções, ciclo de formação em gestão, intervenções operacionais e acções de formação de activos, previamente articuladas, recrutamento e integração de um jovem recém licenciado/diplomado com curso superior com perfil académico adequado às necessidades específicas de cada empresa, com vista à sua contratação, encontros temáticos de empresários e quadros superiores, estruturantes em termos de formação em gestão, troca de informações através da Rede de Informação de

Apoio às Pequenas Empresas (via Internet), material didáctico adaptado à realidade da pequena empresa.

A Linha I do Programa Rede organiza-se da seguinte forma, estrutura de gestão da Rede no IEPF, entidades executoras (parceiros institucionais) protocolados com o IEPF (Centro de Formação Profissional de Gestão Participada e Associações Empresariais), consultores formadores em gestão contratados pelos parceiros institucionais responsáveis pela consultoria, formação e apoio à gestão, empresários/dirigentes de micro e pequenas empresas que beneficiam/orientam durante um número determinado de meses da colaboração/estágio de um assistente de desenvolvimento empresarial (jovem recém licenciado/diplomado com curso superior) – estagiário - com perfil adequado às necessidades específicas de cada empresa, tendo em vista a sua integração na empresa. Durante o período de apoio, os empresários/dirigentes das empresas participarão em ciclo de formação em eestão e em encontros temáticos de formação sobre temas de gestão, apoiados por uma Rede de Informação de Apoio às Pequenas Empresas (via Internet), podem as empresas ainda beneficiar do apoio de Consultores Especialistas para a realização de acções identificadas como necessárias no plano de acções e formação elaborado, acções de consultoria especializada e/ou formação de activos, designadamente individual ou micro – grupos.

E a Linha II – Rede Expresso (em execução nas regiões Norte, Centro, Alentejo e Algarve)?

O modelo desta linha de intervenção pressupõe a resposta rápida a problemas concretos e pontuais da sua empresa, designadamente no reforço da sua capacidade competitiva ou da qualificação dos seus activos.

designadamente quando não enquadráveis nos sistemas de apoio correntes a este tipo de situações:

Pedido fundamentado da empresa ao Parceiro Institucional respectivo; avaliação da situação da empresa pelo Consultor – formador; elaboração de um diagnóstico curto/sumário; proposta de solução/intervenção a desenvolver; execução da intervenção com eventual recurso a especialista; relatório final/avaliação de resultados.

Duração – uma intervenção por empresa por ano.

Condições de participação – semelhantes às da Linha 1, nomeadamente empresa independente com menos de 50 trabalhadores: estarem regularmente constituídas; encontrarem-se devidamente registadas, sempre que tal seja condição obrigatória para o exercício da actividade; terem a sua situação regularizada em matéria de impostos perante a Fazenda Pública; terem a sua situação regularizada em matéria de contribuições para a Segurança Social; terem a sua situação regularizada em matéria de restituições no âmbito dos financiamentos públicos concedidos pelo IIEFP; terem a sua situação regularizada em matéria de restituições no âmbito dos financiamentos do Fundo Social Europeu; não terem sido condenados por violação da legislação sobre trabalho de menores; não terem sido condenados por violação da legislação sobre discriminação no trabalho e emprego, nomeadamente em função do género; apresentação de candidatura junto das entidades executoras (parceiro institucional do IIEFP); disponibilidade e empenhamento do empresário/dirigente na resolução de problemas concretos e pontuais da sua empresa, designadamente no reforço da sua capacidade competitiva ou da qualificação dos seus activos.

## DOMUSGEST GESTÃO DE CONDOMÍNIOS

Confie na nossa experiência

Rua 21 n.º 755 - 1.º C (Esq. c/ Rua 26)  
Telefs. 227320866 • Telem. 964875154

## PRÉDIO INDEPENDENTE

Aluga-se

C/ 200 m2 de cave \* 280 m2 de loja

Habitação c/ 5 quartos e 2 salas, cozinha e copa, terraço e arrumos c/ cozinha e 2 compartimentos.  
Área total da habitação - 280 m2.

Contactar: 91 959 12 94

DEFESA  
DE ESPINHO

vende-se na  
Papeleria  
Duarte  
(Rua 18)

DEFESA  
DE ESPINHO

vende-se no  
Café  
Europa  
(Silvalde)

João Francisco da Silva Guetim será o nome da rua fronteira ao novo bloco de habitação social que está a ser construído em Guetim. Esta proposta do presidente da Junta foi aprovada por unanimidade e aclamação na última reunião da Assembleia de Freguesia, faltando apenas a homologação da Câmara para que seja concretizada.

Sandra Soares

Realizou-se na passada sexta-feira a segunda sessão ordinária da Assembleia de Freguesia de Guetim, constando da ordem de trabalhos a discussão e aprovação das actas das duas sessões anteriores, a apreciação escrita do presidente da Junta sobre as actividades do executivo e a discussão de assuntos de interesse local.

No domínio da discussão dos assuntos de interesse local de destacar a proposta do executivo de atribuir o nome de João Francisco da Silva Guetim ao novo arruamento criado com a construção das 22 habitações sociais na zona de Bouços, proposta que foi aprovada por unanimidade e aclamação.

Na discussão desta proposta, de realçar a observação do vogal da CDU, Joaquim Moreira



Proposta aprovada por unanimidade e aclamação em Assembleia de Freguesia

## Rua João Francisco da Silva Guetim

de Sá, pela não inclusão deste ponto específico na ordem de trabalhos, uma vez que se trata de um assunto de relevância, até pela figura ilustre que o nome em causa representa.

Incansável lutador pelo engrandecimento moral e material da freguesia, João Francisco da Silva Guetim destacou-se pelo seu empenho e dedicação à causa do ensino e da instrução pública e foi um dos grandes dinamizadores da construção da actual igreja paroquial, entre outras obras de interesse social, tendo desempenhado as funções de vogal da Junta de Freguesia de Guetim, entre 1887 e 1889.

Destacou-se igualmente no concelho de Espinho, fazendo parte da primeira vereação da Câmara Municipal, no ano de 1899, foi fundador dos Bombeiros Voluntários de Espinho, foi igualmente sócio fundador do "Centro Democrático de Espinho". Faleceu a 13 de Março de 1918 em Espinho, encontrando-se sepultado no Cemitério de Guetim.

Recorde-se que esta proposta do presidente de Junta também havia sido aprovada por unanimidade na reunião ordinária do executivo, faltando agora apenas a homologação da proposta por parte da Câmara Municipal de Espinho para que a atribuição do nome de João Francisco da Silva Guetim ao arruamento em causa seja concretizada.

Na apresentação da informação escrita do presidente que visava dar uma visão das actividades mais relevantes desenvolvidas pelo executivo

da Junta desde a última sessão da Assembleia de Freguesia, destaque para a conclusão das obras de construção da nova ponte sobre o Ribeiro do Mocho.

Foram ainda referidos: a continuação dos trabalhos de construção do muro na sequência dos trabalhos de alargamento da Travessa do Ermo e o alargamento e nivelamento da Rua do Espinheiro

Também a iluminação da cruz da torre da igreja paroquial, foi digna de referência, sublinhando-se que esta obra, realizada gratuitamente pela empresa 'Castros - Iluminações Festivas, S.A.', resulta da colaboração da Junta com a Fábrica da igreja paroquial, à semelhança do que aconteceu com a obra de reforço e drenagem do muro do adro da Igreja e a pintura exterior da igreja, capela mortuária e sanitários públicos.

Sobre o primeiro ponto da ordem de trabalhos, a acta sobre a sessão realizada a 9 de Janeiro, de cuja ordem de trabalhos constava a discussão e votação do Plano Plurianual de Investimentos e o Orçamento para o corrente ano, foi aprovada por unanimidade. Quanto à acta relativa à sessão de 30 de Abril, apenas foram aprovados, por unanimidade, os pontos relativos à apreciação e votação dos documentos relativos à Conta de Gerência de 2003 e à actualização dos valores das taxas de Secretaria e do Cemitério; os restantes pontos foram objecto de correcções e serão votados na próxima sessão.

**CASINO ESPINHO**

# Um Império de Sabores

Encontro de Gastronomia Chinesa  
Dias 9 e 10 de Julho

Informações e reservas: 22 733 55 00 • [www.solveverde.pt](http://www.solveverde.pt)

## Assembleia de Freguesia de Espinho

# Socialistas questionam despedimento de funcionária do Centro de Convívio

*O despedimento de uma empregada*

*do Centro de Convívio de Espinho,*

*foi alvo de algumas perguntas*

*levantadas pela oposição*

*(Partido Socialista), na Assembleia*

*de Freguesia de Espinho que*

*decorreu na sexta-feira à noite.*

*Os vogais quiseram saber do presidente*

*quais as razões que levaram*

*àquela decisão que, em seu entender,*

*havia trazido um acréscimo de encargos*

*para a Junta de Freguesia.*

*Manuel Proença*

O presidente do executivo, António Catarino, esclareceu que aquele órgão autárquico não despendeu qualquer verba na referida indemnização, cabendo, isso sim, à Direcção da Associação Social e de Convívio da Terceira Idade, que gere os destinos do Centro de Convívio. O presidente da Junta acrescentou que, no ano passado havia subsidiado aquela instituição com 30 mil euros e que, este ano, reduzira essa verba para 25 mil euros.

Entretanto, ficou agendada ainda para esta semana, uma reunião entre os partidos políticos com representação na Assembleia de Freguesia e o presidente da Associação Social e de Convívio da Terceira Idade da Freguesia de Espinho, António Mano, para que este assunto seja esclarecido.

No período da ordem de trabalhos, os vogais da oposição colocaram algumas questões ao presidente da Junta sobre alguns dos pontos que vinham descritos na informação que lhes fora entregue.

A ocupação do auditório da Junta também voltou a ser tema para debate. No entanto, António Catarino apresentou, prontamente, um relatório de actividades da Galeria/Auditório relativo ao primeiro semestre de 2004, onde constam todas as verbas arrecadadas, as contrapartidas dos expositores e o período de ocupação por parte da Câmara com actividades da sua responsabilidade, bem como a utilização gratuita por instituições do concelho.

Por fim, o presidente da Junta, conforme havia prometido em reunião de 29 de Maio, e em resposta a um requerimento apresentado pela Assembleia de Freguesia, apresentou um documento explicativo sobre o orçamento, com as respectivas alterações e revisões, previstas pelo Plano Oficial



de Contabilidade das Autarquias Locais (POCAL).

### **Esclarecimento do presidente do Centro de Convívio**

O presidente da Direcção da Associação Social e de Convívio da Terceira Idade da Freguesia de Espinho, António Mano, contactado pelo jornal *Defesa de Espinho*, não se quis pronunciar sobre a questão do despedimento, uma vez que pretendia fazê-lo, "em pri-

meiro lugar, aos vogais da Assembleia".

No entanto, António Mano esclareceu que "grande parte daquilo que veio a público sobre esta Associação não corresponde à verdade. Confirmando que houve, de facto, uma indemnização. No que respeita a multas, a não pagarmos à Segurança Social, posso dizer o seguinte:

Tenho documentos emitidos, quer pelas Finanças, quer pela Segurança Social, que confirmam que não temos nada em dívida".

"Estes documentos não foram solicitados devido às acusações que nos foram feitas, mas sim porque tivemos a necessidade de os apresentar numa candidatura de subsídio que entregamos no Governo Civil de Aveiro. A empregada que foi despedida enviou cartas para o Ministério do Trabalho e outras entidades. Tivemos a visita de algumas pessoas e uma fiscalização às nossas instalações. Fomos obrigados a fazer algumas correcções estruturais e, agora está tudo dentro da Lei" – concluiu.

## Aluga-se

### CASA

na Travessa da Cavada Velha, n.º 329  
com lugar de garagem.

Contactar: 22 734 23 47

## Vende-se

### 2 APARTAMENTOS NOVOS

T3 com 3 varandas, fôgão de sala, armários nos quartos, 2 quartos de banho e 1 lavabo, cozinha, copa decorada com armários, 1 despensa e área de serviço, uma garagem com quarto arrumos com comando.

Rua dos Serralheiros, 21 - 3.º - Santa Maria da Feira  
Telef. 256312108 (Arménio) ou 916220321 (Domingos)

## Vende-se

### APARTAMENTO T-5 DÚPLEX

Perto da Estação C.F. - Espinho, 4 casas de banho, cozinha com copa, escritório, lavandaria exterior, terraço com 35 m2, garagem individual.

Contactos: Tel. 227342050 • Tlms. 964024918 / 964024921

**CLINICA MÉDICO**  
LEOPOLDINA SANTOS TAVARES, LDA



**Acordos : ACASA - CGD - MULTICARE**

Rua 23, n.º 773 - 1.º Esq. -- 4500-277 ESPINHO  
Telef: 22 732 41 21

## DISTRIBUIDORES

### Precisa-se

Casal para representação de produtos alimentares e congelados. Sem concorrência. C/ viatura.

Zona: Espinho, Ovar, Porto e V.N. Gaia  
Oferece-se boas condições • Tlm. 91 725 74 54

## MÉDICA DENTISTA

*Adelina Barbosa*

## ORTOPEDISTA

*Manuel Mendonça*

## PSICÓLOGO CLÍNICO

*Rui Barbosa*

Contratos: PT \* CTT \* ACASA \* ASSOCIAÇÃO FAMILIAR DE ESPINHO  
AV.ª 24, N.º 277 - 4500-213 ESPINHO • TEL. 22 731 39 51

*A Assembleia de Freguesia de Anta, de sexta-feira prolongou-se pela noite fora com todos os documentos que estavam agendados a serem discutidos, com alguns deles a criar a habitual "troca de galhardetes" entre o executivo presidido por Napoleão Guerra e a oposição.*

# Assembleia de Freguesia de Anta Praceta Manuel Laranjeira vai ter novo rosto



**João Limas**

**D**epois de um pequeno compasso de espera para que o sistema de gravação ficasse operacional, Pedro Guilhermino abriu a sessão lendo o correio. O primeiro documento posto a discussão prendia-se com uma saudação apresentada pelo grupo parlamentar do PSD ainda alusivo às comemorações de elevação de Anta a vila. Os social-democratas fizeram questão de "felicitar todos os antenses, distinguindo especialmente, o homenageado João Félix, que por ser um eleito do PSD nesta Assembleia para o mandato que decorre, nos toca no coração e nos lembra da força que precisamos ter para superarmos as dificuldades da vida."

O Partido Socialista concordou com esta saudação, mas salvaguardou que esta saudação deveria ser estendida a todos os homenageados. Depois da discussão e apresentação dos pontos de vista, das bancadas do PSD e PS, usou da palavra Napoleão Guerra:

"Eu estou perfeitamente à vontade para dizer isto, pois sou amigo pessoal de João Félix há muitos anos e tenho acompanhado de muito perto a batalha que ele tem travado. No entanto, todos os outros homenageados, embora sejam de outras forças partidárias ou sem partido, também merecem que esta saudação os abranja. Não tem cabimento ter uma distinção especial por ser do PSD, mas sim pelas qualidades humanas que possui."

Chegados a um consenso (e para que tal acontecesse foi preponderante a acção do

presidente da Assembleia de Freguesia), Pedro Guilhermino chamou a atenção dos vogais, antes de colocar o documento à votação, que o teor da parte deliberativa desta saudação referia todos os antenses, "mas face às vicissitudes e pelo facto de ter sido apresentado pelo PSD salientava especialmente João Félix."

O documento foi aprovado por maioria, apenas com a abstenção de um elemento da bancada socialista.

Seguiu-se a apresentação de um voto de congratulação por parte de Jorge Alves relativamente ao Euro 2004.

O vogal independente eleito pela bancada social-democrata elogiou "a vertente desportiva da selecção nacional, bem como também a forma brilhante como todos os organismos e entidades envolvidas neste evento souberam levar bem alto o nome do país." O voto de congratulação foi aprovado por unanimidade.

Posteriormente, a bancada do Partido Socialista apresentou duas recomendações ao executivo da Junta sobre questões específicas existentes na freguesia. Uma prende-se com "a Travessa do Lameirão, no sentido de evitar que as águas pluviais entrem pelas casas" dos que ali habitam. A outra é direccionada para um problema já por diversas vezes levantado em assembleias de freguesia e que se prende com a recomendação à Assembleia de Freguesia para que "interceda junto da Câmara Municipal de Espinho para que obrigue o proprietário a cortar as árvores de sua pertença que se encontram a cair sobre a

propriedade de uma senhora." Estas duas recomendações foram aprovadas por unanimidade.

Também por unanimidade foi aprovada a recomendação apresentada por Jorge Alves relativamente à praceta Dr. Manuel Laranjeira. "Está aos olhos de todos que o local onde se encontra o busto do escritor é um local de eleição para estacionamento, quer pela proximidade do estabelecimento de ensino a que Manuel Laranjeira dá o nome quer pelas casas comerciais ali nas redondezas existentes."

Jorge Alves considera: "Trata-se de uma situação que em nada valoriza o homem que foi Manuel Laranjeira".

O executivo acatou a recomendação e Napoleão Guerra adiantou:

"Vamos melhorar e pensar o espaço envolvente do busto de Manuel Laranjeira. Já temos uma ideia que nos foi dada pelo arquitecto Luís Filipe. Só ainda não partimos para o terreno porque não dispomos de verbas suficientes. Já pedimos mesmo materiais à Câmara Municipal para minimizar o estacionamento anárquico que ali acontece."

Ainda sobre esta questão, Napoleão Guerra deixou a promessa:

"Se a Câmara Municipal não arranjar... a Junta vai fazê-lo!"

A recomendação acabou por ser aprovada por unanimidade.

### Rotunda de Esmojães

A construção da rotunda de Esmojães e a promessa

da Câmara Municipal de Espinho que em troca da rotunda seria construído um armazém para que a Junta de Freguesia de Anta pudesse guardar materiais, equipamentos e até veículos, esteve na origem do protesto apresentado por Vicente Pinto.

O vogal social-democrata fez questão de lembrar que "este é um problema que a Junta tem de há uns anos a esta parte e que existe um protocolo que a Câmara ainda não cumpriu."

O grupo parlamentar do PSD pretendia que a Assembleia de Freguesia de Anta exigisse que, no prazo de trinta dias, a Edilidade cumprisse o protocolo assinado. A bancada socialista não concordou com o ultimato e sugeriu que a recomendação fosse alterada. Também o presidente da Assembleia de Freguesia sugeriu que o documento fosse alterado.

Na discussão, o presidente da Junta de Freguesia de Anta mostrou as inúmeras cartas que enviou à Câmara Municipal de Espinho relativamente à questão.

Posteriormente, o PSD pediu cinco minutos para reunir, decidindo alterar a recomendação, para que no prazo de trinta dias a Câmara Municipal de Espinho informasse quando pretende cumprir o protocolo assinado.

O documento foi aprovado por maioria, apenas um vogal da bancada socialista se absteve.

Ainda relativamente a esta situação, o vogal independente eleito pelo PSD deixou uma sugestão pertinente no ar:

"A transferência de competências existe na legislação para que seja executada em obras concretas. Tal como aconteceu no cemitério, nesta também se poderia recorrer à transferência de competências da Câmara Municipal para a Junta de Freguesia."

Sobre esta sugestão, Napoleão Guerra referiu:

"Ora aí está, finalmente uma proposta pertinente e inteligente!"

### Acesso a Cassufas

Carlos Silva apresentou um protesto relativo ao acesso ao lugar de Cassufas. Muitas foram as críticas que o vogal social-democrata apontou, quer à Junta de Freguesia quer à Câmara Municipal de Espinho.

Napoleão Guerra viria a responder:

"A obra ainda não está acabada e não se trata de uma obra da responsabilidade da Junta de Freguesia de Anta, mas sim da responsabilidade governamental. O senhor Carlos Silva está mal informado."

O grupo parlamentar do PSD voltou a pedir cinco minutos para se reunir e acabou por retirar o documento.

Depois de apresentada a documentação escrita do presidente da Junta de Freguesia de Anta, seguiu-se a aprovação das modificações ao plano plurianual de investimentos.

A "troca de galhardetes" entre oposição e executivo voltou a reinar, mas no final as modificações foram aprovadas por maioria com as abstenções de três vogais do PSD.

"Valorizar a praceta Dr. Manuel Laranjeira custa menos do que a factura mensal do telemóvel do presidente da Câmara Municipal."

- Jorge Alves

—//—

"A Junta de Freguesia de Anta tem de deixar de ser subserviente. Estamos fartos de ouvir o discurso que nós vamos fazer... eles prometeram isto... estamos à espera disto e daquilo... estamos à espera deste e daquele material... já chega!"

- Vicente Pinto

—//—

"Eu nunca teria permitido que a rotunda começasse a ser construída sem o armazém estar de pé! Nunca fui, não sou, nem nunca serei subserviente ao presidente José Mota. Não o sou agora, nem serei, quer esteja a comandar os destinos da autarquia ou outra instituição.

Eu sou uma pessoa frontal.

Quando o senhor Vicente Pinto tiver a minha idade vai saber que não é com vinagre que se caçam moscas, temos que usar mel!"

- Napoleão Guerra

—//—

"Nós já passamos a fase do mel!

Eu não quero caçar o presidente Mota, não o quero na minha jaula.

Quero é que ele faça obra!"

- Vicente Pinto

—//—

"O senhor Vicente Pinto é muito mais subserviente que eu!

O senhor quando vem cá dizer que faz e acontece só o faria se a Câmara Municipal de Espinho fosse do PSD ou da CDU."

- Napoleão Guerra

—//—

"Peço à Junta que não tenha medo de mostrar as contas. As contas deviam estar mais detalhadas, mesmo que não haja obrigatoriedade."

- Vicente Pinto

—//—

"Mesmo sem ter obrigatoriedade a Junta em próxima ocasião vai satisfazer esse desejo.

A Junta não tem nada a esconder."

- Napoleão Guerra

Muita cor, alusão a símbolos bem tradicionais das culturas portuguesa e brasileiras, assim como a utilização recorrente da imagem da mulher são algumas das características visíveis nos trabalhos que compõem a exposição 'Espinho em brasa com as cores do Brasil' do artista brasileiro Tito Lobo, patente na Junta de Freguesia de Espinho, até à próxima quinta-feira.



Exposição de Tito Lobo na Junta de Espinho

## Homenagem à mulher portuguesa

Sandra Soares (texto)  
Vítor Lancha (fotos)

A inauguração da exposição decorreu na tarde do passado sábado e contou com a presença do presidente da Câmara Municipal de Espinho, José Mota, que endereçou rasgados elogios a Tito Lobo, "um homem simples, natural de João Pessoa (Brasil), mas um grande artista que conseguiu sair de um terra pequena, muito bonita, mas com muitas carências, levando as suas obras até diversas partes do mundo".

Para o autarca, "esta exposição é um acto cultural de grande relevância e uma forma de estreitar relações com o Brasil, é também uma bofetada nos que teimam em contrariar a tendência natural de se procurar fazer cada vez mais coisas com os povos que falam a língua portuguesa".

José Mota sublinha ain-

da que "apesar do ar simples, Tito Lobo é um grande artista e os grandes artistas são sempre bem-vindos a Espinho, pois consideramos que a cultura é importantíssima e é por essa razão que vamos pugnar para que se continuem a realizar muitas actividades como esta exposição que vai ser um sucesso. Tenho a certeza que Tito Lobo vai sair daqui mais português e com vontade de cá voltar".

De forma simples e mostrando a simpatia e afectividade tão comum aos brasileiros, apesar de algum nervosismo, depois de trocar algumas lembranças com o autarca, o artista fez questão de percorrer a exposição acompanhado dos presentes, fazendo referência a cada um dos quadros expostos e destacando um ou outro pormenor que considerava mais interessante.

Segundo Tito Lobo esta exposição é uma homenagem à mulher portuguesa,



mas não só, os seus quadros revelam diversas influências, utilizando muitos símbolos indianos e egípcios ligados ao universo feminino.

Uma referência recorrente nos quadros que apresenta em Espinho, são alguns símbolos da cultura

portuguesa, mas também da brasileira, nomeadamente: o galo de Barcelos, os barcos rabelos, mas também o Carnaval brasileiro e a imagem do boi, muito característica da região de onde o artista é natural.

Mas o que salta aos olhos nesta exposição é a cor,

nota-se a predilecção de Tito Lobo pelas cores vibrantes, presentes em todos os seus quadros.

Tito Lobo é desenhador, pintor, gravador, escultor e cenógrafo. Nasceu em João Pessoa, no Estado de Paraíba (Brasil) em 1960 e mostra, desde a sua infância, tendên-

cia artística, mas só em 1986 se começa a revelar profissionalmente. Tendo participado em diversas exposições individuais e colectivas, no Brasil e, principalmente, no exterior, nomeadamente na Europa, venceu também diversos prémios com prestígio internacional.



Salvé 07/07/2004  
**Manuel Alves  
Sabença Júnior**

Avôzinho, todos nós estamos felizes por mais um ano contigo poder partilhar. Já lá vão 96, e todos nós estamos a cantar parabéns, parabéns, parabéns.

De todos aqueles que muito te querem:  
esposa, filhos, netos e bisnetos.

Compramos todos os artigos em:  
**OURO \* PRATA \* JÓIAS**  
**CAUTELAS DE PENHOR**  
*Pagamos melhor e a dinheiro*  
**2.º E ÚLTIMO ANDAR (SIGILOSO)**

Rua 23, n.º 174 - Edifício S. Pedro - Sala Y - ESPINHO • Tlm.: 96 587 98 72

**MÉDICOS**  
**DENTISTAS**  
**JORGE FERREIRA**  
**BRUNO MORRIS**

SAMS QUADROS  
SAMS \* CGD  
SIM \* MÉDIS

Edifício S. Pedro  
Sala W  
Rua 23, n.º 174  
Telef. 22 734 86 93

Férias?  
Em Espinho,  
pois claro!  
Mas também...  
em Espanha e...  
Paraíso?  
Realidade!  
Museus,  
bibliotecas,  
monumentos...  
talvez no  
Inverno!



Foto VÍTOR LANCHÁ

inquérito

As férias de quem não é (ainda) "vip"

## Praia, sol e mar

Susana Campos  
(texto e fotos)

1 – Vai gozar férias? Onde?

2 – Prefere a praia, o campo, o paraíso ou a realidade?...

3 – E nunca imaginou gozar férias visitando museus, bibliotecas, monumentos?...

Paulo Guerra  
15 anos  
Estudante  
Silvalde



1 – Sim. Em princípio, em Espanha.  
2 – A praia, porque gosto de sol e de mar.  
3 – Não. Porque para mim é um "programa" um pouco aborrecido.

Marcelino de Almeida  
63 anos  
estucador  
São Félix da Marinha



1 – Não. Mas venho de São Félix da Marinha para Espinho e assim passo as minhas férias.  
2 – A realidade. O paraíso é um lugar incerto.  
3 – Sim, mas prefiro fazer essas visitas no Inverno e no Verão gozar a praia.

Maria Madalena  
56 anos  
doméstica  
Espinho



1 – Não.  
2 – A realidade é algo mais certo.  
3 – Sim, até gosto, e costumo ir.

José António  
60 anos  
Funcionário do Casino  
Espinho

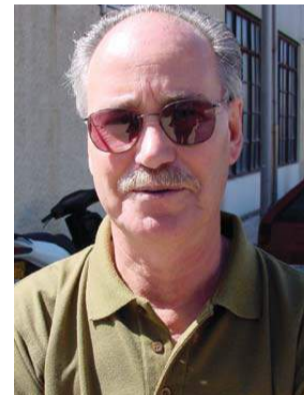

1 – Sim. Vou gozá-las em casa.  
2 – A praia, porque sou de Espinho e esta é a minha realidade.  
3 – Nem por isso. Prefiro mesmo a praia.

Lassalette Borges  
60 anos  
Professora (ensino básico)  
reformada  
Espinho



1 – Sim, em Espanha.  
2 – A praia, por causa do mar, do sol...  
3 – Sim. E penso que as férias devem ser aliadas a isso. Mas agora só fazer esse tipo de visitas, já não são bem férias, mas sim um passeio.



### OPINIÃO DISCURSO DIRECTO

Marta Feijó

## O mar (de Espinho)

Já muito se falou do nosso mar  
Já muitos poetas o cantaram  
Mas hoje também eu quero falar  
Minhas atenções p'ra ele se voltaram

De tão habituada estar em vê-lo  
Às vezes nem me lembro que ali está  
Mas e todo não posso esquecê-lo  
Pois ligado a mim sempre estará

Já muitas vezes vi a sua mansidão  
As ondas pequeninas n'areia morrerem...  
É muito belo. Traz muito muita emoção,  
É uma carícia para os olhos verem!

O sol batendo no azul imenso  
Parece que é de ouro reluzente  
E é então que eu, enlevada, penso  
Que é bom é ser da minha gente!

No Verão quando é sol-pôr é de encantar  
A bola de fogo vai descendo  
Até à nossa vista só ficar  
A cor vermelha que aos poucos vai morrendo

Nas noites luminosas de luar  
A lua em suas águas se reflecte  
E então é que é a hora de sonhar  
Como a todos os românticos compete

Porém, esse mar maravilhoso  
Que coisas tão preciosas nos concede  
Às vezes sabe ser bem tenebroso  
E o mal que nos faz ele não mede

Está irado, já não tem piedade  
São vagas alterosas tudo varrem  
E um medo horrível nos invade  
Tudo isso os pescadores bem sabem

E destrói pedras, passeios e casas  
Na sua fúria que não tem medida  
E enquanto não vêm marés vasas  
Os que lá andam temem pela vida!

Talvez tenha também sua amargura  
(não faz mal sonhar a natureza)  
E nos dias que não tem ternura  
A todos trata com grande rudeza

De qualquer forma é tão grandioso,  
Infunde nas pessoas tal respeito,  
Quase como um Deus, tão majestoso  
Que à sua vista nos oprime o peito!

É um tesouro que nós possuímos  
Que, ao mesmo tempo, nos faz mal e bem  
Mas, mesmo assim, agradecer-lhe vimos  
Já que sem ele não somos ninguém...

PALAVRAS  
À SOLTA

Manuel Ferreira Leite pediu demissão antes de saber que Durão Barroso ia para Bruxelas  
**Crispação entre Durão e Sampaio**  
*Diário de Notícias*

Empresários defendem continuidade governativa  
**Poder económico contra eleições**  
*Correio da Manhã*

Ex-ministro ouvido pelo Presidente da República  
**Cadilhe desdramatiza hipótese de eleições**  
*Diário de Notícias*

Convocar eleições seria "violar" espírito da Constituição, diz Durão Barroso

**Conselho Nacional elegeu Santana Lopes presidente do PSD**  
Público

Santana Lopes quer com António Borges e Ernâni Lopes

**Manuel Ferreira Leite recusa integrar Governo liderado por Santana**  
*Diário de Notícias*

Insólito  
**Novo director dos impostos empossado em segredo**  
*Correio da Manhã*

Economia  
**Nem com promoções o comércio sai da crise**  
*Jornal de Notícias*

Na Feira  
**Patrão obrigado a pagar falência do próprio bolso**  
*Correio da Manhã*

Problemas nos meios aéreos vão desde a falta de combustíveis em Castelo Branco à demora na disponibilização de 20 "bombardeiros de água"  
**"Helis" falham fogos**  
*Correio da Manhã*

No Porto  
**Corrosão do metal obriga Metro a refazer ponte D. Luís I**  
*Jornal de Notícias*

Escada de acesso à praia na Rua 2 envolta de lixo



## CORREIO DO LEITOR

## Reparos oportunos

O primeiro prende-se com uma espécie de amor exagerado que a Câmara tem para com o espaço de praia a que chamam a "Baía dos porcos", que não tem nada a ver com o litoral cubano do mesmo nome, mas enfim, é um título como outro qualquer.

Todo o carinho e investimento principal são destinados à Baía.

É lá que se monta o recinto do vólei de praia. É lá que as máquinas limpam exaustivamente a areia. É de lá que as câmaras de televisão podem captar imagens de um meio urbano evoluído, com prédios que dignificam a terra. É lá que se colocam de vez em quando alguns "sombreadores" na esplanada. E lá que as empregadas de limpeza camarárias se esforçam por manter irrepreensível todo o espaço central.

Mas também é lá que lava o pavimento com jactos de mangueira a horas Impróprias, quase ao fim da manhã, quando todos os turistas já passeiam à beira-mar e têm de fugir de uma eventual molhadela, o que é incrível e incompreensível. E lá,

também que ao fim das manhãs, os cestos estão a abarrotas de lixo sem que tenham sido despejados. E lá ainda que os novos receptáculos de recolha de lixo subterrâneos estão a ficar encardidos sem que ninguém se preocupe com a higiene e limpeza dos equipamentos!

Da Rua 23 para o Sul, que são zonas de praias fantásticas, as areias estão um valente nojo com lixo de toda a espécie como se pode ver na entrada para a praia da Rua 33. Passem, vejam o estado e comentem como pode ser uma das melhores zonas de areia de Espinho, intensamente frequentada, mas uma praia votada ao abandono simples e lastimável, sem nunca ter visto qualquer equipa de limpeza!

Entre a entrada da Rua 33 e a da Rua 39, os turistas têm de usar um escadote como se vê na imagem para acesso à areia e vice-versa, já que nem sequer existe pátio na praia para as pessoas transitarem. É uma vergonha que não interessa nem sequer filmar, pois o cenário, ao contrário da Baía, é de pardeiros degradados na maioria.

Também quero lembrar que este tipo de turismo é mesmo de terceira grandeza, com as pessoas a lavarem os pés para tirarem as areias, em pleno calçada, deixando uma imundice nesses locais. Parece impossível como ainda ninguém reparou que, por exemplo, em Benidorm (Espanha), usam os lava-pés dentro do espaço da praia, como a foto demonstra, podendo ser utilizado simultaneamente por várias pessoas, ficando toda a areia depositada debaixo do tapete metálico.

Em Espinho há falta de visão, falta de projectos e nem daqui a cem anos chegamos aos calcanhares das praias mais evoluídas!

Reinaldo Silva Moreira  
(Espinho)



Lava-pés em inox na praia de Benidorm

PALAVRAS  
À SOLTA

Mariana, de 5 anos, sofre de um tumor na cabeça – desesperada com os tratamentos em Portugal, a família quer tentar a cura em Londres  
**Pais vendem casa para salvar filha**  
*Correio da Manhã*

Telefonou ao filho a dizer que tinha dado uma sova na mãe (em Coimbra)  
**Matou a mulher com enxada**  
*Jornal de Notícias*

Em Tabuaço  
**Padre sovado por se recusar a fazer funeral**  
*Correio da Manhã*

Em Paredes  
**Noitada de S. Pedro foi fatal para fogueteiro**  
*Jornal de Notícias*

Apenas seis feridos  
**Carrinha com idosos cai em ribanceira de Cinfães**  
*O Comércio do Porto*

Por prática de preços acima da tabela (no aeroporto de Lisboa) – pena de um ano de prisão suspensa por três anos  
**Taxistas condenados por burla têm de afixar sentença na viatura**  
*Jornal de Notícias*

Ex-responsável do posto da Cruz de Pau é suspeito da venda de seis motorizadas que estavam à ordem do Tribunal do Seixal  
**Comandante burla PSP**  
*Correio da Manhã*

Em 2003  
**Queixas contra violência policial aumentaram**  
*Jornal de Notícias*

Em Amarante  
**Presidente dos bombeiros usa BMW de SOS**  
*Correio da Manhã*

Número das ofertas inferior ao de 2002  
**Fátima deu 8,5 milhões de lucro (em 2003)**  
*Jornal de Notícias*

Estudo no Porto  
**Jovens com 12 anos já têm vida sexual**  
*Diário de Notícias*

Nos homens  
**Telemóveis reduzem fertilidade**  
*Correio da Manhã*



## SHELL ESPINHO

Av.ª 24, n.º 316 • Tel. 227314484 • Horário: 07h00 às 02h00

Informamos os nossos estimados Clientes, que demos início ao horário de Verão (08h00/21h00) para os serviços:

Lavagem auto e limpeza interior • Lavagem de estofos e tejadilhos  
Lavagem de petróleo e de motor • Mudança de óleo e filtros

**Promoção: Na compra de 3 litros de óleo Shell, oferta de uma T-Shirt V-Power/Ferrari**

## ELVIRA SILVA

Especialista de Dermatologia  
Venereologia  
(Doenças da Pele)

CONSULTÓRIO: Rua 11, n.º 746 • Telef. 227343467

## EXCELENTE OPORTUNIDADE

(PELA URGÊNCIA)

**Vende-se T3 USADO (junto ao Liceu)**

Em ótimo estado, c/ garag. fechada + arrumos  
**Particular a particular**

Contacte: 91 691 68 91 ou 91 760 01 28



*Alberto Alves Ferreira nasceu em Anta há 63 anos. A nível profissional começou a trabalhar com cerca de 11 anos como pintor de automóveis, aos 40 anos tornou-se proprietário de uma oficina de pintura de automóveis, entretanto aos 44 entrou numa sociedade de construção civil, na qual ainda hoje desenvolve a sua actividade profissional.*

*Começou a frequentar o quartel dos Bombeiros Voluntários Espinhenses aos 13 anos, e entrou como aspirante em 1 de Fevereiro de 1961. Posteriormente e por concurso de promoção, desempenhou os postos de Bombeiro de 3.ª Classe, 2.ª Classe e 1.ª Classe, Subchefe e Chefe. Por nomeação, chegou a Ajudante de Comando e a 2.º Comandante em 5 de Setembro de 2001. Desde Agosto de 2003 desempenha as funções de Comandante Interino. Em termos associativos no concelho, é sócio da Associação de Socorros Mútuos, das Velhas Guardas, bem como dos Bombeiros Voluntários.*

## Segundo comandante dos Bombeiros Voluntários Espinhenses

“Quartel  
é a minha  
segunda  
casa  
num dos  
melhores  
concelhos  
para  
se viver”

Dez confidências



Sandra Soares

– Como apresentaria o concelho a um amigo?  
– A um amigo apresenta-

ria como um dos melhores concelhos para se viver, onde reina a segurança e a tranquilidade.

– Quais os locais que frequenta no concelho?

– O quartel dos Bombeiros Voluntários Espinhenses, o qual considero a minha segunda casa. Bem como, todos os locais aprazíveis, e temos muitos. Estou também sempre em qualquer local onde se realizem eventos que dignifiquem as freguesias e o concelho de Espinho.

– De que sente falta em Espinho?

– Sinto falta de locais de diversão, para que a nossa juventude não seja obrigada a sair do concelho para se divertir.

– De que forma contribui para o dinamismo da cidade?

– A minha contribuição como bombeiro já é importante, embora eu me encontro sempre disponível para acções que dinamizem o concelho.

– Que figura de Espinho destaca pela positiva? Porquê?

– José Mota, actual presidente da Câmara Municipal de Espinho. Pelo seu desempenho à frente do concelho. O seu nome irá ficar marcado na história do Concelho, principalmente pelo projecto do enterramento da via-férrea.

– Que figura de Espinho destaca pela negativa? Porquê?

– Todos aqueles que pelas suas acções tentam denegrir a imagem do concelho de Espinho.

– Académica ou Sporting de Espinho?

– As duas colectividades,

pelas diversificadas actividades que ambas desenvolvem a nível desportivo.

– Revele um momento marcante, pela positiva, da sua vida pessoal e profissional:

– A nível pessoal os momentos mais importantes foram o nascimento dos meus filhos e, posteriormente, o dos meus netos. Houve imensos momentos marcantes ao longo destes mais de 40 anos, que eu dediquei aos bombeiros. A nível profissional destaco o sucesso que julgo ter alcançado nas várias actividades profissionais que desempenhei.

– Revele um momento marcante, pela negativa, da sua vida pessoal e profissional:

– A nível pessoal e profissional não digo que tenha passado momentos marcantes pela negativa, digo sim que tive momentos menos bons. Alguns desses momentos foram passados aquando do socorro de vítimas, em que por mais esforços que tenhamos efectuado, acabam por ser ineficazes e é nestas alturas que nos sentimos impotentes, quando tentamos lutar pela vida e termos como resultado a morte.

– O que espera do futuro?

– Espero que os tempos que se aproximam sejam de paz e que reine, entre os povos, a harmonia e o entendimento para que possamos viver num mundo melhor sem guerras.

**DEFESA DE ESPINHO**  
vende-se na  
Papeleria  
Papagaio  
(Rua 19)

**DEFESA DE ESPINHO**  
vende-se no  
Quiosque  
Shop 109  
(Av.ª 24)

### VENHA ESPREITAR O SEU FUTURO!

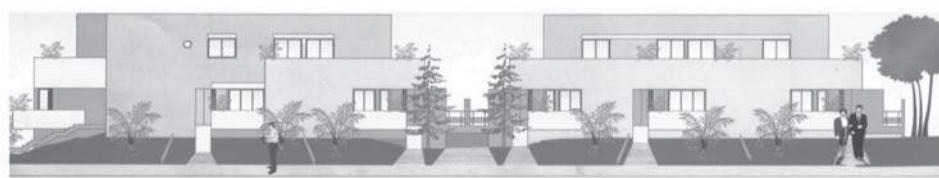

Moradias T3 e T4, c/ acabamentos de luxo, a 5 min. de Espinho, amplas zonas verdes. Comprar nas **CASAS DO CAMPO** é investir no local e no momento certo! A relação entre preço/qualidade torna este empreendimento numa excelente opção imobiliária.

**CASAS DO CAMPO** Para mais informações trata o próprio através dos telefones: 227 648 221 ou 919 965 256 ou para o e-mail: paulooliveira.azevedo@oninet.pt



### COMEMORAÇÕES DO 11.º ANIVERSÁRIO



do  
**GRUPO DESPORTIVO  
UNIÃO DA AMIZADE**

RUA NOVA DE GULHE — SILVALDE — ESPINHO

**Dia 10 • Julho 2004**

A partir das 18 horas haverá uma grande sardinhada, fêveras, etc.

**Aparece e traz um amigo contigo**

A partir das 21 horas dará entrada o duo musical **BRISA DO MAR**

## Homenagem a Domingos Capela

# Orquestra Gulbenkian no Multimeios

*Ainda no âmbito das comemorações do centenário do nascimento do antense Domingos Capela, vai realizar-se pelas 21.30 horas de hoje, na Sala Tempus do Centro Multimeios um concerto em homenagem ao artista protagonizado pela Orquestra Gulbenkian.*

Esta é uma iniciativa da Câmara Municipal de Espinho e dos herdeiros do famoso artesão, que conta com a colaboração da Orquestra Gulbenkian, tendo entrada livre (limitada à lotação da sala).

No espectáculo serão apresentadas obras de Carlos Seixas, Wolfgang Amadeus Mozart e Ludwig Spohr, sendo a orquestra conduzida pelo maestro Manuel Ivo Cruz e tendo como solista no clarinete Esther Georgie.

Participa também no concerto o Quarteto Capela composto por Bin Chao (violino), António Anjos (violino), Maila Kouznetsova (viola) e Varoujan Bartikian (violoncelo).

Sandra Soares

## Associação dos Amigos dos Animais de Espinho

# Bobby & Companhia na Internet

*A Bobby & Companhia – Associação dos Amigos dos Animais de Espinho já tem um site na Internet (<http://aaaespinho.no.sapo.pt/>), onde podem ser encontradas diversas informações sobre esta associação.*

Este site foi elaborado por uma amiga da associação (Ana Sousa) e tem como finalidade dar a conhecer a Bobby & Companhia, assim como os seus objectivos. E ser sócio desta associação, em especial para quem tem animais, só traz benefícios, pois para além da satisfação de saberem que estão a apoiar a Bobby & Companhia no sentido de encontrar soluções para o problema dos animais abandonados, com a apresentação do cartão de sócio e quota actualizada, os sócios da Associação podem beneficiar de descontos em serviços, produtos e alojamento.

Para mais informações, a Bobby & Companhia pode ser contactada através do endereço [bobby@netcabo.pt](mailto:bobby@netcabo.pt) ou na sua sede situada na Rua 14, nº 720 em Espinho, com um telefone 227 322 358.

Sandra Soares



### OPINIÃO

## VARANDA SOBRE O UNIVERSO

Adérito Santos

## O nosso mundo tecnológico

*“É mais difícil esconder a ignorância do que adquirirmos conhecimentos” – François Rabelais*

Não sei, se porventura o caro leitor do jornal *Defesa de Espinho* terá, alguma vez, pensado e vivido situações reais, como aquelas que lhe vou sucintamente descrever.

Imagino eu que, num dia de felicidade, você herda uma casa na aldeia dos seus avós; ou então, pura e simplesmente lhe sai algum dinheiro no Totoloto (às vezes também calha assim) e, resolve comprar uma segunda casa, embora envelhecida, com muitas reparações e remodelações a fazer.

Imediatamente, constata da necessidade de dotar, a tal casa, dum reforço da instalação eléctrica, bem como da necessidade de instalar um sistema de alarme, para reforçar o equipamento de segurança que já teria.

Depois, também quer, a partir do seu telemóvel, escrever mensagens SMS, e comunicar com a sua nova casa; e, querará receber no seu telemóvel, informações de o alerta do que se passa na casa (intrusos, eventual fuga de gás, inundação na cozinha ou na casa de banho, a rega do jardim que activou, o nível de combustível da caldeira demasiado baixo, da activação do simulador de presença, da iluminação ligada ao detector de movimento, da posição dos estores, do estado dos sensores das janelas, das barreiras de infravermelhos, do portão aberto ou fechado, etc.).

Até aqui tudo bem, e estas inovações da tecnologia, estarão a ser cada vez mais conhecidas, neste domínio do reforço da segurança, e muita gente, atenta ao mercado, estará já a instalar nas suas vivendas.



Mas, a novidade deste meu artigo, é que você pode fazer tudo isto, sem necessariamente escavar a sua casa para estender cabos eléctricos e montar este sistema de alarmes. Seria até uma pena, que o dono da casa, tivesse que mandar rasgar as paredes rústicas, para colocar qualquer dispositivo deste género.

Então, como é que a sua casa poderá receber ou enviar para o dono, os tais avisos (alarmes), das anomalias que se estejam a passar dentro ou nas imediações dela?

É assim: você escreve a mensagem SMS e endereça-a a um dispositivo instalado dentro da casa, que não é nem mais nem menos, do que um comando emissor-receptor, a trabalhar numa segura frequência de rádio e, que ao receber as mensagens via SMS, as fará chegar via rádio (lá está, sem os tais fios eléctricos nas paredes) aonde você desejar: por exemplo, desligar ou ligar luzes, fechar estores, ligar sistema de rega do jardim, ligar climatização, etc.

Esta caixa comando receptor-emissor, via rádio, é colocada junto do seu televisor, e dadas as suas reduzidas dimensões, tem um enquadramento estético agradável à vista. E, é o telecomando do seu televisor, que actua no menu deste sistema de alarmes, compatível com eventuais outros existentes na casa.

TV Link, assim se denomina este equipamento (consultar site [www.tev.pt](http://www.tev.pt)). Funciona assim, de modo interactivo, como um reforço da segurança. Também, você pode estar comodamente sentado a ver televisão, e usar o telecomando da mesma, para

enviar mensagens via SMS para os aparelhos que quiser controlar e, que estão ligados a este sistema.

Uma outra situação se poderá dar: momentaneamente, fica sem ver o seu filme, pois o ecrã fica escuro, e aparecem algumas indicações escritas sobre ele (alarmes de certo); o que aparece então, no ecrã, é o menu do sistema TV Link e você deve ler e interpretar os seus conteúdos.

Por exemplo, o TV Link querará informa-lo de que, activou o detector de movimento, dada a presença dum intruso nas imediações da casa Ou então, os sensores das janelas acusam que alguém a quis arrombar ou se partiram o vidro. As barreiras de infravermelhos detectaram movimentos junto à garagem, logo isso acusa no ecrã. São alarmes deste tipo que aparecem no seu televisor, que terá deixado de passar o seu programa preferido, para o colocar em alerta.

Quer dizer, o ecrã do seu televisor, transforma-se assim num instrumento útil de informação dum sistema de alarmes.

Importante de referir, o facto de que, quando você está ausente da casa, também poderá receber no seu telemóvel todas estas informações de alarme. Você recebe no seu telemóvel, um relatório de todas as ocorrências da casa. Se, por acaso, o seu televisor se encontrar desligado, o sistema TV Link dispõe de avisos acústicos que o alertam, da necessidade de ligar o televisor para ler o menu dos alarmes (envia na mesma aviso para o seu telemóvel)

Ainda, sentado confortavelmente, e usando o telecomando do seu televisor, pode dar comodamente ordens via rádio, para subir os estores, abrir o portão, ligar a climatização, ligar a rega do jardim, ligar os projectores da casa etc. (tem 32 possibilidades de comando de dispositivos).

A enorme vantagem do uso deste sistema assenta, fundamentalmente, na sua versatilidade e fiabilidade. Mesmo que mude de casa, você pode levar a caixa-comando consigo, e instala-la noutra local.

O TV Link, não sendo um sistema de segurança, mas de alarme, comandado por controlo remoto, não pode deixar de ser uma mais-valia nesta área de protecção e segurança de pessoas

Pois é, não se deixe ultrapassar tecnologicamente. Adapte-se e flexibilize-se ao o mundo moderno, tendo em conta que, por vezes, o alheamento a estas inovações, nos fica mais caro do que, a teimosia e o conservadorismo, para o uso das tecnologias rudimentares, no conforto, na comodidade e na segurança.

Fica aqui, com este meu trabalho, uma ideia subadjacente: a necessidade contínua para conhecermos melhor o meio que nos rodeia, e assim, obtermos mais qualidade de vida.

## A. PINHO FERREIRA

ADVOGADO

AV.ª 24 N.º 1019 - 3.º ANDAR - SALA J  
TELEF./FAX: 22 732 44 57

## Clínica Médico-Dentária

Rosa Neves, Lda.

Rua 29, n.º 696 (entre as ruas 26 e 24)

Marcações pelos telef.: 22 734 01 16 e 91 496 13 67

Tel. 22 732 44 58 • Tlm. 96 247 02 42 • 96 411 83 50

**Aluga-se**  
ESPINHO - T1+1 c/ mobília, CASA em Anta e T3 c/ mobília \* Loja - Edif. S. Pedro \* Feira - T2 \* Gaia - T2 \* Quarto c/ coz. e W.C. Escritórios p/ serviços - Rua 19 e 23

LAPA / P. CORTEGAÇA - T3 - Novo \* T2 - Novos. Todos c/ sub. Renda Jovem

**Trespasse/Exploração**  
Café Restaurante - Rua 19  
Rest. - Av.ª 8 - Bom preço

**Vende-se**  
ESPINHO - T2+1 - Novo \* T2 - Usado - Centro \* T3 Dúplex no centro de Espinho \* Vivendas - Anta \* T2 - Antas - Porto

LOUROSA, LAPA, NOGUEIRA - T2 e T3 - Novos \* Terreno - Moradias - Anta \* Moradias em Esmoriz e T1+1 como novo

Dá-se à exploração OURIVESARIA



A participação do escalão de iniciados femininos da Associação Desportiva da Escola Secundária Manuel Laranjeira no Encontro Nacional "pode-se considerar, de uma forma geral, satisfatório". Ana Cláudia Ferreira (jogadora de campo) e Delfina Carvalho (guarda-redes) cotaram-se como as melhores da competição ocorrida em Rio Maior, entre os pretéritos dias 1 e 4.



Campeonato Nacional de iniciados femininos

## Andebol da Laranjeira "merecia" a final

Participaram treze atletas da Laranjeira – Delfina Carvalho, Sara Andrade, Filipa Oliveira, Diana Moreira, Ana Ferreira, Ana Laurinda, Daniela Pereira, Carla Marisa, Stephanie Soares, Sílvia Madureira,

Catarina Reis, Catarina Magalhães e Bruna Coelho – e dois técnicos – Paulo Costa e Dina Brandão –, sendo o saldo de quatro vitórias e três derrotas.

A derrota mais penalizadora foi a do jogo com o



Maiastars, por 19-13, logo na 1.ª fase, cujo resultado transitou para a 2.ª fase, o que afastaria desde logo a equipa de Espinho da final do torneio, facto que "abalou psicologicamente o grupo de trabalho".

De tal modo "bem visível" no jogo para a disputa dos 5.º e 6.º lugares, com a Juve Lis A, onde as andebolistas espinhenses "mostraram-se totalmente desanimadas", perdendo este por

um golo: 18-17.

Pese estes factores, há que registar outros bastantes positivos:

A reacção positiva e lutadora da equipa em jogos determinantes face ao número elevado de exclusões e de péssimas arbitragens (frente ao Maiastars, 17 exclusões, que resultaram em três cartões vermelhos – Ana Laurinda, Bruna Coelho e Daniela Pereira; frente ao Perestrelo: um cartão ver-

melho directo – Daniela Pereira – e treze exclusões);

A consideração por todos os agentes desportivos envolvidos que a Laranjeira deveria ter sido, juntamente com o Maiastars, os finalistas do torneio;

A eleição por parte dos outros técnicos, de seis jogadoras (!) para o "Jogo dos Ases" (Delfina Carvalho, Ana Cláudia Ferreira, Ana Mota, Daniela Pereira, Bruna Coelho e Carla Barbosa);

A eleição por parte da Federação do técnico Paulo Costa, para orientar uma das equipas do "Jogo dos Ases", no escalão de infantis;

A eleição de melhor jogadora – Ana Cláudia Ferreira – e de melhor guarda-redes – Delfina Carvalho;

O registo do quarto melhor ataque e da segunda melhor defesa;

O resultado mais volumoso da competição: 46-0 à Juve Lis B.

**DR. ILÍDIO SANTOS**

MÉDICO DENTISTA

Consultórios:

Rua 16 (Esquina Rua 19), n.º 545-1.º Dt.º - Espinho - Telef. 22 734 29 31

R. Manuel Alves de Sá, 15 G - 4400-494 V.N. Gaia - Telef. 22 711 86 61 / 22 711 86 42

Implantes  
Ortodontia Fixa  
Prótese Fixa

Acordos com:  
SAMS/QUADROS  
ACASA \* CGD  
ADSE \* PSP

**OURO USADO  
COMPRA E VENDA**

OURO \* PRATAS \* LIVROS \* LOUÇAS \* MOEDAS \* BIBLOTS

**VAMOS AO LOCAL**

Edifício Palmeiras - Rua 27 n.º 193 • Telef. 227314933

**T2 - ESMORIZ (NOVOS)**

Desde Euros 76.000,00

A 2 km da entrada IC1/A1.

Com lugar de garagem e arrumos.

Oferta de electrodomésticos.

Andar modelo mobilado.

**96 240 55 15 / 256 754 354**

## Valter Ferreira, preparador físico do Sporting de Espinho

# "Estar na II Liga aumenta a exigência"

*Valter Ferreira de apenas 24 anos, chegou ao futebol sénior oriundo do departamento de futebol juvenil do Sporting de Espinho. Incorporou a equipa técnica chefiada por António Jesus*

*e na última temporada foi o único que transitou para a equipa técnica comandada por Francisco Barão. Valter Ferreira foi o homem que tratou do físico da equipa campeã na Zona Centro e agora abre-nos um pouquinho o jogo sobre a forma como está a ser preparada a época que aí está à porta.*

João Limas

*– Depois de alguns anos no futebol juvenil o ingresso no futebol sénior. Após dois anos, está na II Liga. O que representa este mo-*

*mento para si?*

*– Acima de tudo é um passo importante na minha carreira, mas também um aumento de responsabilidade, pois a exigência será maior.*

*– A equipa vai disputar o campeonato mais compe-*



*titivo do futebol português. Como está a ser preparada a época?*

*– Julgo que se está a fazer um trabalho muito ponderado, ou seja, nós não queremos que as coisas corram mal. Para tal estamos a formar um plantel equilibrado, para que erros passados não voltem a acontecer.*

*– Mais uma época, mais um ano em que as condições de trabalho não vão ser as melhores. Vai ser preciso, uma vez mais, recorrer à imaginação para o planeamento da época?*

*– É algo a que já estamos habituados e, de certa forma, isso valoriza mais o nosso trabalho. Este ano, em princípio, vamos ter melhores condições de trabalho, pois ao que julgo saber o Regimento de Engenharia de Espinho relvou o seu campo e o mesmo vai estar à nossa disponibilidade. Para mim é um aspecto positivo em todo o planeamento dos treinos.*

*– O Sporting de Espinho, mais uma vez, não vai*

*fazer estágio de pré-temporada. Poderá ter alguma influência?*

*– Julgo que não, pois a maior parte do plantel transita da época passada. O facto de não fazermos estágio poderá também ser um bom prenúncio. O ano passado sem estágio subimos de divisão. Este ano, sem estágio podemos atingir a manutenção tranquilamente.*

*– O preparador físico no futebol moderno tem cada vez mais importância no rendimento de uma equipa. Como se sente um jovem de 24 anos com essa responsabilidade?*

*– A preparação física é obvio que é extremamente importante. A componente técnico/táctica terá que estar presente e conjugada com a física. A minha responsabilidade é igual à de todos os outros preparadores físicos. A idade não importa, porque se as coisas correrem mal a crítica não leva em linha de conta a idade.*

*– Como é o relaciona-*

*mento entre um treinador e os jogadores que praticamente têm a mesma idade? E com os mais velhos?*

*– Dentro do campo, no local de trabalho, o nosso relacionamento é o mais profissional possível, porque todos temos responsabilidades. Cá fora podemos "extravasar" um pouco mais a mínima diferença de idade que existe. Há que, de uma forma profissional e responsável, separar as águas. Graças a Deus nunca tive problemas. Com os mais velhos o meu relacionamento é exactamente igual. Não os diferencio. São todos iguais.*

*– Na época que aí está à porta a equipa técnica vai ter mais um espinhense, que por sinal já trabalhou como preparador físico. Como analisas o regresso do professor Luís Barbosa?*

*– É mais um elemento para a equipa técnica que vai tentar fazer com que o Sporting de Espinho consiga, através do seu profissionalismo, atingir os seus*

objectivos.

*– A juntar ao regresso de Luís Barbosa para a equipa técnica o Sporting de Espinho fez regressar dois espinhenses: Moisés e Magano. Como comentas? Quer como espinhense, quer como técnico.*

*– Como espinhense fico contente. É gente da terra e é a prova de que os espinhenses têm valor. Fico extremamente contente. Como preparador físico, do que conheço, são dois excelentes profissionais e isso é o que mais importa. Ser espinhense ou de qualquer outra parte é indiferente, pois o que importa é o empenho no trabalho e a ambição.*

*– Quais as expectativas que tens para a época?*

*– A minha principal expectativa é atingir o mais rapidamente possível a manutenção. Aliado a isto espero que o Sporting de Espinho pratique um futebol agradável, digno de ser visto.*

*– Um das palavras para os sócios.*

*– Gostaria que os sócios apoiassem como o fizeram o ano passado. Que, acima de tudo, tivessem alguma paciência, pois este Campeonato não será como o do ano passado. Uma palavra especial para os 'Desnorteados': gostava que tivessem a mesma disponibilidade e alegria, à imagem do que aconteceu na época anterior, no que ao apoio e incentivo da equipa diz respeito, pois isso dá-nos mais alento para continuar a trabalhar.*

**Jesus é uma mais-valia para o Guimarães**

António Jesus foi o primeiro treinador principal com quem Valter Ferreira trabalhou. Na altura em que António Jesus ingressa num dos históricos clubes do futebol português, o preparador físico dos 'tigres' não esquece Jesus:

*" Fico extremamente contente e, acima de tudo, julgo que é uma mais-valia para o clube que ele foi representar, devido à sua vasta experiência acumulada ao longo destes anos. Como amigo desejo-lhe as maiores felicidades!"*



## OPINIÃO

### PONTOS DE VISTA

Maria Fernanda Barroca

## No rescaldo do Euro 2004

Acabado o Euro – 2004, podemos dizer que o saldo foi francamente positivo. Não me recordo de nenhum evento que tivesse mobilizado a Nação de Norte a Sul, do Litoral ao Interior, sem esquecer as Ilhas Adjacentes e as inúmeras Comunidades Lusãs espalhadas por todo o mundo.

O que os políticos nunca souberam fazer, fê-lo um grupo de rapazes com muita juventude, generosidade, entrega e determinação com uma bola nos pés ou na cabeça. Não esqueço os outros intervenientes: seleccionador, equipe técnica, organizadores, forças de segurança, voluntários e o povo anónimo que só tinha em comum o facto de ser Português – não houve distinção de classes, nem rivalidades clubistas – todos se sentiam abrigados sob a Bandeira das Quinas (que nem mesmo o facto das que foram feitas e importadas da China, apresentarem «pagodes» em vez de castelos, estragou a festa) era a Bandeira de todos nós, com muito orgulho. Finalmente, um país inteiro cantou com muita alma o Hino Nacional – os que não sabiam muito bem lá iam dando o seu contributo; o que era preciso era mostrar ao mundo que somos uma «Nação valente e imortal» e assim incentivar os nossos rapazes para darem o seu melhor. E deram.

Não ficamos em 1º lugar. Paciência. Quem perde uma batalha não perdeu a guerra. Vem aí o Mundial – 2006 e depois se verá. E antes ainda temos os Jogos Olímpicos.

Começamos mal com a Grécia, e mal acabamos com ela. Gostei de ouvir a resposta dos nossos rapazes, quando os jornalistas, com a inconveniência que caracteriza as suas perguntas, lhes respondiam que "o jogo final ia ser não uma desforra,

mas simplesmente uma final." A isto chama-se desportivismo e também civismo. Outra coisa que caracterizou os muitos milhares de adeptos que dentro e fora dos estádios gritavam a uníssono: Portugal, Portugal...

E não houve nada negativo? Pequenos incidentes sem relevância não conseguiram fazer oscilar a balança para o lado dos "Velhos do Restelo", que auguravam para o Euro 2004 um fracasso rotundo. Foi a melhor organização de sempre e isto dito, por unanimidade, por nacionais e estrangeiros.

Houve um senão, demasiado marcante. A exploração do aspecto religioso que caiu na superstição ridícula. Deus, a Virgem Mãe interessam-se por tudo o que diz respeito aos seus filhos, mas não podemos confundir fé com credence, leitura das "cartas", uso de amuletos, etc. E quando houve manifestações de fé autênticas, como promessa de ir a pé a Fátima ou rezar com a imagem de Nossa Senhora de Fátima apertada na mão, isso não devia sair do privado e não ser explorado até à saciedade. É obvio que este «senão» não culpabiliza ninguém em especial, mas a ignorância das pessoas que confundem a fé com a credence e esquecem que a fé autêntica só é compatível, neste caso, com o profissionalismo e brio da Selecção Portuguesa.

Manuel Oliveira, presidente da Associação de Futebol Popular do Concelho de Espinho

Manuel Oliveira é actualmente o presidente da Associação de Futebol Popular do Concelho de Espinho e caminha, a passos largos, para cumprir o seu vigésimo ano de serviços prestados a esta realidade que

**"Já está na altura de nos reconhecerem como uma entidade de bem"**



mexe com muita gente do nosso concelho. A época terminou e o presidente da Associação de Futebol Popular do Concelho de Espinho retratou-nos a temporada.

*João Limas*

**– Qual o balanço que faz desta época 2003/2004?**

– Penso que esta época não tem nada de mais nem nada de menos positivo do que as anteriores. Outras houve que, com certeza, tiveram finais menos bons, principalmente a nível estrutural. Em termos desportivos foi o seguimento das anteriores, em que a mística do futebol popular esteve sempre presente.

Não houve nada que me possa fazer sentir envergonhado de andar no futebol popular. Apesar de ter havido alguns atritos, durante a época, eu considero-os naturais mediante a realidade desportiva.

**– Ponto positivo desta época?**

– Considero que há dois pontos positivos. O primeiro a competitividade que existiu nas três divisões, pois os vencedores apenas foram apurados nos instantes fi-

nais da época. O outro ponto positivo é o empenho que todos demonstraram, desde jogadores, treinadores, dirigentes passando também pelos árbitros.

**– E o negativo?**

– O ponto negativo que eu vou apontar para esta época é um ponto que já aponto há uns tempos a esta parte. Prende-se com a ausência de instalações próprias para a Associação de Futebol Popular do Concelho de Espinho.

A juntar a isto, refiro a retirada por parte da Câmara Municipal do apoio material, mais concretamente, do pó para marcação de campos. Ao longo destes tempos sempre foi a Câmara Municipal que nos cedeu o pó, mas a uma dada altura da época foi-nos retirado esse apoio.

**– O futebol popular no concelho de Espinho tem vindo a desenvolver-se. Agora até já se pode jogar à noite...**

– É verdade. A melhoria dos recintos desportivos é

notável. É a prova de que dentro das nossas possibilidades o concelho de Espinho se tem desenvolvido. A imagem do que acontece na cultura, no saneamento básico, ou noutra área qualquer, também o desporto popular tem-se desenvolvido. A electrificação de alguns campos permitiu que pudéssemos acabar as provas dentro do 'timing' acertado. Graças a isso podemos proporcionar a assistência, sem interrupções, dos jogos do Campeonato da Europa 2004.

Também tenho que frisar que muitas associações desportivas fizeram melhoramentos mas suas instalações. Penso que o futebol popular tem-se adaptado à evolução dos tempos.

**– Sente apoio por parte das entidades oficiais?**

– Penso que já era altura de as nossas entidades reconhecerem que a Associação de Futebol Popular é uma entidade de bem e que envolve muita gente. Falta o reconhecimento oficial. A

Associação de Futebol Popular do Concelho de Espinho parece um ilustre desconhecido.

Não falo apenas na vertente das instalações, mas há outros sectores do futebol popular que mereciam outro tratamento. Por vezes somos colocados à margem do conceito de desporto popular. No entanto, e apesar de tudo, aproveito a oportunidade para, em nome de todos os que formam a família do futebol popular, agradecer o apoio que nos tem sido dado.

**– Um das palavras de fecho de época que gostaria de deixar ficar...**

– Parabéns aos campeões e aos vencedores das taças. Parabéns às equipas que igualmente concretizaram os seus objectivos, quer as que conseguiram a subida, quer as que conseguiram a manutenção. Gostava também de deixar uma palavra de apreço, carinho e incentivo para aqueles que desceram de divisão: espero que rapidamente consigam voltar. Uma pa-

lavra de agradecimento a todos os que comigo colaboraram na Associação de Futebol Popular do Concelho de Espinho e nos restantes órgãos envolvidos neste mundo do futebol popular.

Não posso também deixar de enviar o muito obrigado, à pessoa do seu presidente e ao conselho de arbitragem pelo bom trabalho que desenvolveram.

**Em fim de mandato ainda não sabe se continua**

Manuel Oliveira tem já uma vasta experiência no que ao dirigismo na Associação de Futebol Popular do Concelho de Espinho diz respeito. Porém, o mandato que cumpre está a terminar e o actual presidente não sabe se vai candidatar-se:

"Ainda não decidi se vou continuar. A época foi desgastante e nesta altura estou em fase de reflexão para ponderar se vou ou não continuar".

**CLÍNICA DE  
MEDICINA  
DENTÁRIA**

IMPLANTES \* ORTODONTIA

**Dr. Jorge Pacheco  
Dr. Gustavo Pacheco**

Aos sábados por marcação  
Tlm.: 96 103 44 20

Acordos: PSP, ACASA, CGD, EDP, EUROESPUMA,  
PHILIPS, SAMS, CRUZ VERMELHA

R. 8 n.º 381-1.º • 4500 ESPINHO • Telef. 22 734 27 18

**HOTEL CANINO**  
Escola de Treinos

**SE VAI DE FÉRIAS  
FAÇA JÁ A SUA RESERVA**

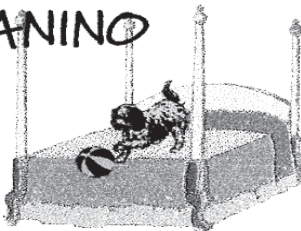

Rua do Lavrador, n.º 47 – Cardielos – Rio Meão  
4520 Sta. Maria da Feira • Telef. 256 784 005 • Tlm. 919 651 821

**Aluga-se**

**APARTAMENTO T3**

Dois quartos banho, duas varandas, armários nos quartos, armários na cozinha, uma garagem com quarto de arrumos com comando.

Rua dos Serralheiros, 15 - 2.º Dto. - Santa Maria da Feira  
Telef. 256312108 (Arménio) ou 916220321 (Domingos)

Voleibol

# Miguel Maia e Nuno Pinheiro em Itália

Na próxima temporada, a cidade de Espinho vai ter mais dois representantes em Itália. Depois de Vítor Hugo no hóquei em patins e de Fernando Couto no futebol, chega agora a altura de partirem os voleibolistas Miguel Maia e Nuno Pinheiro.

O ex-distribuidor do Esmoriz Ginásio Clube irá rumar até à Divisão A2 italiana, onde representará o Piacenza, clube que tem uma aposta muito forte na subida ao escalão principal do voleibol italiano.

Nuno Pinheiro, que na última temporada representou as cores do Vitória de Guimarães, vai ingressar no Taranto Vólei, clube que milita na principal divisão daquele que é apontado por muitos especialistas da modalidade como o melhor campeonato do Mundo de voleibol. E até há quem já afirme que a competição italiana está para o voleibol como a NBA para o basquetebol...

João Limas

Desde segunda-feira

# João Brenha regressa aos treinos

*João Brenha regressou na segunda-feira aos treinos na praia, após quatro semanas de repouso devido à lesão (ruptura de ligamentos) contraída durante o Open de Portugal de Voleibol de Praia, disputado em Espinho na primeira semana de Junho e pontuável para os Jogos Olímpicos de Atenas.*

João Brenha, que forma com Miguel Maia a melhor dupla portuguesa de voleibol de praia de sempre, mostra-se confiante na plena recuperação para Atenas 2004, naquela que será a sua terceira participação olímpica consecutiva.

"Sinto-me bem, embora neste momento esteja a treinar com restrições. Segundo indicação médica, tenho 15 dias para me adaptar aos treinos na praia, mas ao fim das seis se-

manas deverei poder fazer tudo. Terei cerca de um mês para treinar com o Miguel e creio que esse período de tempo será suficiente. Poderá faltar algum ritmo competitivo, mas como nós estamos habituados a fazer a transição do 'indoor' para a praia não deverei sentir grandes problemas", salienta o jogador espinhense.

Para João Brenha, "o estar bem numa competição como os Jogos Olímpicos depende de

vários factores. Podemos estar bem fisicamente e não conseguirmos lidar com a pressão. Penso que nas Olimpíadas pesa mais o saber lidar com a pressão – a cabeça é que comanda o físico – e em Atlanta e Sydney assistimos a grandes duplas que não chegaram aos quartos-final porque não souberam lidar com a pressão e nós, que não éramos candidatos, alcançámos o quarto lugar", conclui o atleta.

A dupla olímpica portuguesa foi homenageada pela Federação Portuguesa de Voleibol (FPV), momentos antes da realização da Final do Open de Portugal, pela sua 100.ª participação no World Tour e pelos seus 10 anos de Open de Portugal.

A mais credenciada dupla portuguesa apurou-se para os Jogos Olímpicos de 2004, a disputar em Atenas, Grécia, ao completar em Espinho – embora sem ter jogado – as oito provas de que necessitava para 'carimbar' a sua terceira presença consecutiva no maior espectáculo desportivo do mundo.

Maia e Brenha não efectuaram qualquer jogo no Open de Portugal, devido à lesão (ruptura de ligamentos do pé esquerdo) de Brenha, mas garantiram a qualificação para os Jogos, já que eram ínfimas as probabilidades de serem ultrapassados no ranking FIVB por 10 duplas.

Golfe

## Vitoriosos

Hugo Mota (categoria A), José Granja (categoria C) e António Miguel (categoria D), foram os grandes vencedores, em 'gross', da Taça da Associação de Golfe do Norte de Portugal que decorreu nos 'greens' do Oporto Golf Club, em Silvalde. Marta Vasconcelos (categoria A), João Pedro Pontes (categoria C) e António Miguel (categoria D), venceram a prova em 'nett'.

O jovem espinhense Hugo Mota acabou por conseguir vencer a prova com menos três pancadas que o segundo classificado, Tiago Rodrigues e com menos oito que o terceiro, Gonçalo Rego. No entanto, o maior desnível registou-se nas outras duas categorias, com José Granja a conseguir terminar com menos 15 pancadas que Eduardo de La Rocha e com menos 16 pancadas que o terceiro classificado, Pedro Violas e Sá.

Foi, no entanto, António Miguel que obteve a maior diferença – 37 pancadas – para o segundo classificado, na categoria D, Alfredo Vasconcelos.

Em 'nett', na categoria A, Marta Vasconcelos conseguiu bater Francisco Almeida e Joaquim Policarpo, respectivamente, segundo e terceiro classificados. Na categoria C, João Pedro Pontes ficou à frente de Manuel Gonçalves e de José Granja, enquanto na categoria D, António Miguel deixou para trás Alfredo Vasconcelos e Abel Santiago.

Manuel Proença

# VAMOS SER

# 5000!

## inscreva-se como sócio!

## TODOS SOMOS POUCOS PARA AJUDAR O SPORTING CLUBE DE ESPINHO

+ condições especiais e oferta do cachecol do clube +

Hóquei em patins – II Divisão Nacional

# Académica de Espinho e Sporting "empatam" (4-4) título

*Vencedores das respectivas séries em que competiram, Sporting Clube de Portugal e Associação Académica de Espinho mediram forças (4-4) na capital em jogo de hóquei em patins relativo à primeira mão da final do Campeonato Nacional da II Divisão.*

João Limas

O técnico António Pinto havia afirmado que o objectivo da Académica de Espinho seria fazer um bom resultado para que a discussão do título pudesse ficar para o segundo jogo, a realizar, no sábado, às 18.30 horas, em Espinho.

Os jogadores academistas interiorizaram a mensagem do

técnico e, mesmo jogando num ambiente desfavorável, não se intimidaram, "batendo o pé" aos "leões". Foi preciso esperar 16s minutos para se assistir ao primeiro golo, que pertenceu aos da casa. Poderia pensar-se então que os academistas "vinham abaixo"... Nada disso! Foram "para cima do adversário" e, com calma, concentração e mestria, saíram para o intervalo a vencer por 2-1, fru-

to de tentos de André Pinto e Paulo Almeida.

Já sem José Sousa (o capitão academista recebeu ordem de expulsão, devido a acumulação de cartões), a Académica de Espinho "não tirou o pé do acelerador" e encostou a formação "leonina" ao seu reduto. Foi com naturalidade que surgiram o 3-1 e o 4-1, por Rui André e Luís Peralta.

A vencer por três golos de diferença, a Académica de Espinho, inexplicavelmente, "deixou-se ir abaixo" e os lisboetas não enjeitaram a oportunidade e, num último esforço, conseguiram o empate, adiando, desta forma, tudo para o encontro do próximo sábado, no Pavilhão Arquitecto Jerónimo Reis.

## Apelo ao apoio no jogo de sábado em Espinho

No final do encontro, o técnico António Pinto referiu:

"Penso que, perante tudo aquilo que no encontro se passou, é um resultado justo. Se tivermos em linha de conta o poderio que a equipa do Sporting Clube de Portugal apresenta e o que pretendíamos fazer neste primeiro jogo, o resultado que obtivemos acaba por ser lisonjeiro. É um resultado que deixa tudo em aberto para o próximo sábado. E aproveitando a oportunidade, convido e peço a todos, incluindo entidades oficiais do nosso concelho, para que no Sábado marquem presença no nosso pavilhão para apoiar a equipa. A presença de todos é claramente um estímulo suplementar para os atletas."

Taça de Encerramento – hóquei em campo

# Derrota academista

Pela primeira vez em 50 anos, a Associação de Hóquei do Porto está a realizar uma competição para as suas camadas jovens – a Taça de Encerramento de Hóquei em Campo 7x7. Sem infra-estruturas para treinarem hóquei em campo, os juniores academistas acabaram derrotados na partida da primeira mão frente ao União de Lamas, mas ainda nada está perdido.

Os jovens praticantes de hóquei em campo não são muitos e o facto de não haverem muitas competições ao nível da formação também não é motivador, daí a iniciativa da Associação de Hóquei do Porto ter sido muito bem acolhido pelos clubes.

A Taça de Encerramento de Hóquei em Campo 7x7 da Associação de Hóquei do Porto está a ser disputada em duas fases, no sintético do União de Lamas, por iniciados (Perosinho-União de Lamas), juvenis

(Canelas Gaia-União Lamas), juniores (União Lamas-Académica de Espinho) e femininos (Ramaldense-União Lamas).

No seu primeiro jogo, disputado no passado sábado, os academistas acabaram derrotados pela diferença mínima, perante a turma da casa, um resultado que teve muito a ver com a sorte e com o facto dos academistas não estarem habituados à relva.

Na turma do 'Mochos' a grande novidade foi a integração de duas jovens no plantel – Vânia Moreira e Ana Patrícia – que souberam estar à altura do desafio e não deixaram ficar mal a equipa.

Só que o Lamas estava a jogar em casa e tudo fez para controlar o jogo, pelo que, a Hó equipa mais habituada ao campo, já que os jovens academistas não têm a possibilidade de treinar em relva, foi a equipa que levou a melhor e

conseguiu a vitória, embora apenas tenha conseguido marcar uma vez, um resultado escasso que muito se deveu à brilhante exibição do guarda-redes academista.

Na primeira parte, Bruno e Marcelo mantiveram-se muito seguros na defesa e foi a Ana Patrícia que coube a melhor oportunidade de golo, oportunidades que na segunda parte Sérgio e Guerra também não conseguiram aproveitar da melhor forma.

Já no fim da partida, numa jogada muito confusa na área academista, a sorte sorriu à turma da casa e, apesar dos esforços de Nuno, a bola acabou por entrar na baliza dos visitantes, mas apesar da derrota nada está perdido, já que no sábado pelas 18.30 horas, se disputa a segunda mão desta prova e a Taça ainda pode vir para Espinho.

Sob o comando de Joaquim Magano, jogaram pela Académica: Nuno Madureira (guarda-redes), Marcelo magano (capitão), Hélio Tiago, Sérgio Rocha, Tiago Rodrigues, Paulo Guerra, Bruno Rodrigues, Pedro Carvalho, Ana Patrícia, Vânia Moreira.

Sandra Soares



Voleibol do Inatel

# "Os Mochos" surpreendem na Estónia

O CCD "Os Mochos" de Espinho representaram o Inatel (Portugal) na prova organizada pelo CSIT Volleyball Championships que decorreu na

Estónia.

Desfalcados de dois dos seus melhores atletas – Filipe Vitó e Nuno Lima –, mas tendo conseguido um "honroso e sur-

preendente" terceiro lugar, "dado o elevado nível competitivo", "Os Mochos" venceram a Letónia (3-1), França (3-0) e Lituânia (3-0) e perderam ante a Estónia (1-3) e Rússia (0-3).

A classificação ficou assim ordenada: 1.º Rússia; 2.º Estónia; 3.º Portugal; 4.º Letónia; 5.º França; 6.º Lituânia.

A equipa orientada pelo técnico Alexandre Afonso (com o apoio directivo de José Magalhães) foi composta por António Melo, António Faria, Óscar Santos, Luís Martins, Pedro Morais, Luís Ferreira, João Sabença, Gualter Martins, Paulo Alves, Luís Pedro e Pedro Correia.



De 16 a 18

## Andebol de praia de alto nível na Marbelo

O Torneio Europeu de andebol de praia vai realizar-se em Espinho, na praia Marbelo, entre 16 e 18 do corrente. A prova, que inclui uma etapa do Campeonato da Europa, uma etapa do Campeonato Nacional, o III Torneio Internacional de Sub-17 e a 'World Beach Party', é disputada em três campos de jogos e contará com a participação de 28 equipas (12 femininas e 16 masculinas).

No Torneio Internacional Jovem – Sub 17, participarão 20 equipas (10 femininas e 10 masculinas).

A festa envolverá mais de um milhar de praticantes.

De 12 a 18 do corrente, irão decorrer as Férias Desportivas/Primeira Semana do Andebol de Praia Sub 17. Trata-se de uma iniciativa inédita a nível mundial, que pretende juntar, durante uma semana, após a fase final do Campeonato Regional de Aveiro e antes das 24 horas, numerosas equipas de andebol de praia.

Andebol de praia

## Rochinhas (trunfo masculino) e Laranjeira (finalista feminino) em Pedrógão

Entretanto, a equipa espinhense de andebol de praia masculina, Rochinhas, obteve o primeiro lugar na carismática etapa de Pedrógão (Leiria) no Circuito Nacional, ao vencer, na final, por 2-0, os Brinca na Areia.

Por outro lado, equipa feminina da Associação Desportiva Manuel Laranjeira acabou por perder, na final, com as Marés Vivas, por 2-0.

Os Rochinhas contaram com a prestação de três internacionais (Tiago Rocha, Tiago Silva e Humberto), com o jugoslavo, Bosko e com Bruno Costa, Luís Canelas e Luís Bastos.

A equipa da Manuel Laranjeira era formada por Lígia Peralta, Fernanda, Andrea, Tita, Vera, Ana Meira e Suse.

Tendo como tema central os Jogos Olímpicos, a Associação Académica de Espinho voltou a equipar a rigor o pavilhão Arquitecto Jerónimo Reis para a realização o seu já tradicional sarau anual, que serve também para colocar um ponto final na época desportiva.

Aproveitando o tema do sarau, os responsáveis académicos entenderam por bem convidar para este espectáculo os quatro atletas olímpicos espinhenses – António Leitão, Vítor Hugo, Miguel Maia e João Brenha. Apenas dois acederam ao convite dos 'mochos', Vítor Hugo e António Leitão subiram ao ringue do pavilhão académico para, simbolicamente acenderem e percorrerem alguns metros com a chama Olímpica. Com a chama "bem acesa" seguiu-se o desfile de todas as classes que participaram no sarau. Após a apresentação dos atletas, que durante a noite iam animar o público que encheu por completo o pavilhão, deu-se lugar a um dos momentos mais aguardados da noite: a homenagem aos olímpicos, Vítor Hugo e António Leitão.

O Sarau prosseguiu com a actuação das mais variadas classes. Os atletas demonstraram ao longo das suas exibições que tinham a lição bem estudada e ofereceram um excelente espectáculo desportivo ao público.

No final de mais uma edição do sarau da Académica de Espinho, Filomeno Paiva, um dos rostos da organização des-

# Sarau anual da Académica de Espinho

## Homenagem aos olímpicos

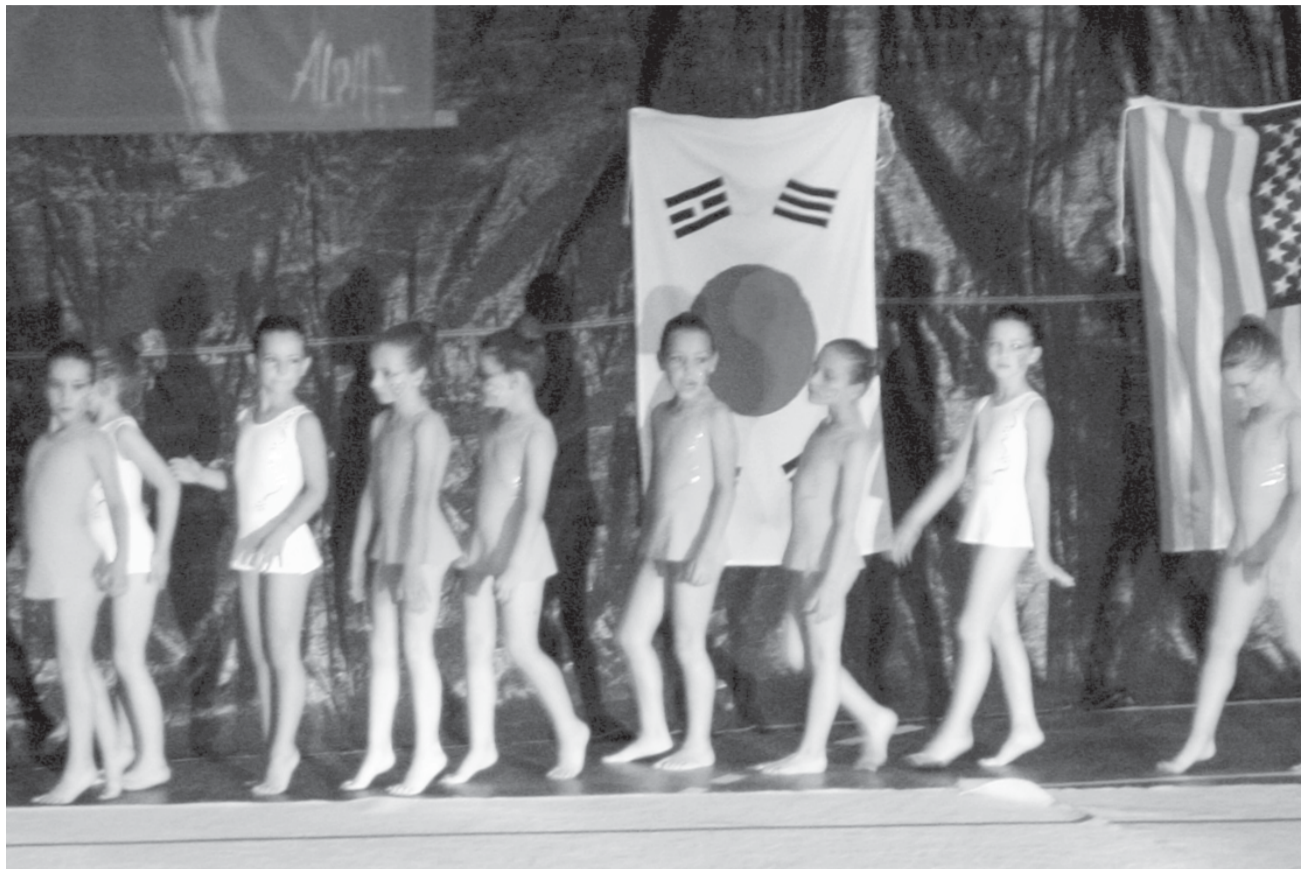

te espectáculo referiu que se tratou de "mais um grande espectáculo. De há uns quatro ou cinco anos a esta parte que mantemos um nível elevado. Em termos de qualidade do produto que apresentamos não

é fácil mas em virtude do trabalho realizado pelos professores e por todos os que conosco colaboraram as coisas acabam por acontecer. Neste caso, de uma forma muito, mas mesmo muito positiva! É uma festa e ao

longo dos anos o nosso sarau anual já ganhou um espaço próprio nos espectáculos desportivos e culturais da nossa cidade".

Apesar do sucesso Filomeno Paiva sublinhou que "neste sa-

rau, tal com em anteriores tenho pena de que a participação das classes mais jovens seja diminuta".

João Limas (texto)  
Vítor Lancha (fotos)

## Sarau da natação do Sporting de Espinho

# Reconhecido mais um ano de trabalho

À imagem dos anos anteriores, a 14.ª edição do Festival de Natação do Sporting de Espinho pautou-se por um enorme êxito.

A Piscina Municipal de Espinho, esteve repleta e vestiu-se a rigor para presenciar as cerca de três horas de espectáculo que os jovens nadadores espinhenses protagonizaram com as classes de natação pura, natação sincronizada e também com a classe de pólo aquático.

Posteriormente às actuações dos atletas seguiu-se o momento de a Direcção do Sporting de Espinho, que ao contrário de edições anteriores esteve representada ao mais alto nível, pelo presidente

Rodrigo Nunes dos Santos, e pelos vice-presidentes Paulo Mendes e Sérgio Rocha. Os dirigentes alvi-negros aproveitaram a oportunidade e procederam à entrega dos prémios relativos ao trabalho efectuado pelos atletas ao longo de mais uma desgastante mas vitoriosa época competitiva.

No que toca a distinções a atletas, na vertente pura da natação, há a destacar Inês Cabral, a jovem nadadora foi agraciada com o prémio de atleta do ano em virtude dos excelentes resultados que obteve durante toda a temporada e que lhe permitiram atingir os mínimos para participar nos campeonatos nacionais.

O prémio de atleta do ano



foi atribuído a Rui Aires, nadador campeão regional que obteve uma excelente participação nos campeonatos nacionais.

Na outra vertente da natação, a sincronizada, destaque foi para Filipa Tavares, considerada atleta do ano, ao conseguir o segundo lugar nos nacionais e foi chamada à selecção nacional. O prémio de atleta revelação foi para as mãos de Andreia Ferreira, que durante esta época viu o

seu trabalho reconhecido com a chamada à selecção nacional.

### Competição não pára

Apesar da realização do sarau, a natação do Sporting de Espinho ainda não colocou um ponto final no que à competição diz respeito. Já no fim-de-semana 'os tigras' estarão presentes em duas frentes – a natação pura vai competir nos

campeonatos regionais de fundo, em Aveiro, onde o objectivo primordial segundo os responsáveis "é alcançar os mínimos para os campeonatos nacionais que vão realizar-se entre 30 de Julho e 1 de Agosto nas piscinas do Jamor. A natação sincronizada por seu lado vai até Santarém, para aí disputar, numa piscina ao ar livre, o Campeonato Nacional de Verão.

João Limas (texto)  
Vítor Lancha (foto)



## OS NOSSOS CLASSIFICADOS • OS NOSSOS CLASSIFICADOS

## ADVOGADOS

DR. J. MOREIRA DE SOUSA - Advogado - Escritório: Rua 23 n.º 773-1.º Dt.º. Telef. 227342022 c/ Fax 227319505.

## ALUGA-SE

QUARTOS, c/ casa de banho privativa, c/ cozinha, pequeno almoço, tratamento de roupa, garagem e TV Cabo mais Sport TV. Telef: 227340002 ou 227348972.

APARTAMENTOS T0, T1, T2 e T3. Totalmente equipados, com TV Cabo mais Sport TV, telefone, garagens, limpezas. Rua 62 n.º 156. Telefone: 227310851/2 - Fax: 227310853.

ARMAZÉNS, junto a Espinho, boa localização: 80 m2 (70 contos - 349,16 Euros); 100 m2 (90 contos - 448,92 Euros); 120 m2 (100 contos - 498,80 Euros). Contacto: 919831732.

LOJA c/ 160 m2, no centro de Espinho. T2 para renda jovem (375 Euros) na Lapa. Tlm. 919690655.

ARMAZÉNS c/ 130 m2 ± escritório 20 m2; c/ 87 m2 e escritório. Anta, Rua do Paço Velho. Contactos: 961063029 - 227344354.

LOJA, com óptima montra, perto da estação. Tlm. 964241942. Tel. 227340017.

ESCRITÓRIOS, na Rua 16 junto ao Mercado Municipal. Tlm. 964241942. Tel. 227321920.

T2 R/ CHÃO JUNTO AO INTERMACHÉ DE ESMORIZ, c/ lareira e garagem individual. S/ móveis = 300,00 Euros, mobilado = 400,00 Euros. Aceita-se propostas. Tlm. 938526832.

APARTAMENTO T2 aluga-se na Rua 26, próximo do Tribunal. Telef. 227340988.

## MÉDICOS

- OTORRINO

DR. JOAQUIM FERREIRA MENDES - Médico especialista em ouvidos, garganta e nariz. Clínica Geral. Rua 9 n.º 295-2.º Esq. Telef: 227341710.

## MENSAGENS

CAVALHEIRO, 55/60 anos, livre, vida estável, pretende conhecer menina ou senhora livre, de 40/50 anos, para relação de amizade. Assunto sério. Enviar contacto c/ alguns detalhes, para o n.º 10252 deste jornal.

## OFERTAS

SENHORA para trabalhar às horas (limpezas, passar a ferro, tomar conta de crianças ou idosos). Dão-se referências. Telef. 227344108 (a partir das 22 horas ou deixe mensagem).

## PASSA-SE

RESTAURANTE, MARISQUEIRA SNACK-BAR, em Espinho. Ótima localização. Frente ao mar. Todo equipado. Tlm. 919092607.

RESTAURANTE - ESPINHO - Rua 15, n.º 270. Telef.: 227344654 - 963731244 - 968300690.

## SERVIÇOS

ESTOFADOR - Restauro todo o tipo de sofás, cadeiras, etc. Orçamentos grátis. Telef. 227344090. Rua do Passo Velho, n.º 217 - Anta.

SE PRECISAR de colocar ou reparar qualquer tipo de estores por medida, contacte José Azevedo. Tlm. 917555016.

ESTÚDIOS - LABORATÓRIOS VÍDEO - Gravamos em DVD as suas cassetes de vídeo - VHS - V8 e Super 8mm. Acompanhe a tecnologia gravando em DVD. Telemóvel 918735306 e 962788407.

## VENDE-SE

VENDE-SE no centro de Espinho, T4 Dúplex e Loja c/ 80 m2. T3 a 2 minutos de Espinho. Tlm. 919690655.

MORADIA DE LUXO, a 3 km da Rua 33 e a 4 km do mar. Tlm. 919690655.

T3 - BLOCO SOLVERDE, junto ao Liceu - Anta. Tlms.: 966480081 ou 968670340.

LOTE 287 m2 - ANTA - Lugar além do Rio, c/ viabilidade e projecto arquitectura. 68.585 Euros/ 13.750 contos. O próprio. Tlm. 967400397.

MORADIA T5 - ANTA - Suite, coz. completa, 3 salas c/ recup. calor, jardim relvado, churrasqueira + forno, grande garagem, etc. Área total 422 m2. Preço negociável. 227346339 - 919510953.

T3 DÚPLEX - Centro de Espinho, usado c/ garagem. Área 200 m2. Como novo. 918403765 - 914970203.

T1 ESPINHO, NOVO, com terraço, boa área e perto da praia. Tlm. 964241942 - Tel. 227340017.

T2 ESPINHO, NOVO, excelentes acabamentos, boa área. 112.500 Euros. Tlm. 964241942 - Tel. 227340017.

T2 ESPINHO, USADO, como novo, perto das escolas. Tlm. 964241942 - Tel. 227340017.

T2 DÚPLEX, NOVO, óptimas áreas e acabamentos, excelentes vistas. Tlm: 964241942 - Tel: 227340017.

T3 ESPINHO, NOVO, bem localizado e com óptimos acabamentos. Só 127.500 Euros. Tlm. 964241942 - Tel. 227321920.

T4 DÚPLEX, novo, óptima área, com elevador para os dois pisos, excelentes acabamentos. Tlm: 964241942 - Tel: 227340017.

MORADIA EM ANTA, com 4 frentes, boas áreas e acabamentos, anexos, excelente preço. Tlm. 964241942 - Tel. 227340017.

T2 NOVOS, 1.ª linha do mar, com excelentes acabamentos. Visite Andar Modelo. Tlm. 962405516 - 966116732.

T3 DÚPLEX, 3.º andar, frente ao mar, g. dupla, aquecimento, óptimas áreas. Tlm. 962405516 - 966116732.

MORADAIS NOVAS, T3 com 2 salas, vistas de mar, aquecimento, aspiração central. Tlm. 962405516 - 966116732.

MORADIA T4, Esmoriz, perto da praia, com excelentes acabamentos e arquitectura moderna. Tlf: 256754354 / 962405515.

PARQUE EMPRESARIAL DA TORRE - Armazéns industriais de 225, 375, 525 e 765 m2, junto ao Intermarché de Esmoriz, em início de construção. Tlf: 256754354 / 962405515.

MORADIA CENTRO ESPINHO - 4 quartos, 3 grandes suites. Só 53.000 c. / 264.362 Euros. Paulo Sérgio - Propriedades. Lic.ª 824 AMI. Tel. 227830042 - 919428732.

T2 - CENTRO ESPINHO - Cozinha equipada, garagem e arrumos. 17.000 c. / 84.795 Euros. Paulo Sérgio - Propriedades. Lic.ª 824 AMI. Tel. 227830042 - 919428732.

LOTES MORADIAS PARA 3 E 4 FRTS. - A 5 minutos de Espinho. Desde 10.500 c. / 52.373 Euros. Paulo Sérgio - Propriedades. Lic.ª 824 AMI. Tel. 227830042 - 919280799.

T2 - ESPINHO - Sala com 30 m2, cozinha equipada, suite, aquecimento central. Excelente. Só 21.000 c. / 105.000 Euros. Paulo Sérgio - Propriedades. Lic.ª 824 AMI. Tel. 227830042 - 919280799.

2 LOTES DE TERRENO, área de 450 m2 c/ lote c/ viabilidade de construção em zona habitável em Rio Meão. 55.000,00 Euro p/ lote. Desconto na aquisição dos 2 lotes. Tlm. 938526832.

ARREDORES DE ESPINHO - QUINTINHA c/ 4 500 m2, casa para restauro, terreno c/ árvores de fruto e pinhal - água. 225.000 Euros (45.000 cts.). 933251802 - 912536327 - 969909583.

VENDE-SE ou ALUGA-SE APARTAMENTO T2 - S. Félix da Marinha - frente ao Hotel Solverde - c/ terraço, churrasqueira, aq. central e lareira. Tlm. 919624543.

CÃES ROTTWEILERS puros, em Espinho. Telef. 227310327 - 936688169.

GRANJA - MORADIA T4 + salão no sótão, 3 frentes, terreno. Junto à praia. Tlm. 919171508 - 966275188.

**DEFESA DE ESPINHO**  
vende-se no  
**Café**  
**Zip-Zip**  
(Paramos)

**LABORATÓRIOS**  
**VÍDEO**

**GRAVAMOS DVD'S**

SUAS CASSETES  
VÍDEO VHS - V8  
- SUPER 8MM

Contactos:

Telem: 918 735 306  
962 788 407

**24 horas por dia**

**Acompanhe a tecnologia**  
**gravando em DVD**



**CÂMARA MUNICIPAL DE ESPINHO**  
DEPARTAMENTO DE ORDENAMENTO E AMBIENTE  
DIVISÃO DE GESTÃO URBANÍSTICA

**Aviso**

Nos termos do n.º 2 do artigo 78.º do Decreto-Lei n.º 555/99, de 16 de Dezembro, torna-se público que a Câmara Municipal de Espinho, emitiu em 29/06/2004, o ALVARÁ DE LICENCIAMENTO DE LOTEAMENTO N.º 3/2004 em nome de MANUEL ALVES SALGUEIRO, na sequência do despacho de 17 de Junho de 2004, exarado pelo Vice-Presidente da Câmara Municipal no exercício de competências delegadas, através do qual foi licenciado o loteamento referente ao emparcelamento dos prédios sítos na Rua 33 na freguesia e concelho de Espinho, descritos na Conservatória do Registo Predial de Espinho sob os n.ºs 01813/250602, 01814/250602 e 01461/060799, e inscritos na matriz predial urbana sob os artigos n.ºs 2544, 2545, 677 e 678 da respectiva freguesia.

Área abrangida pelo Plano Parcial dos quarteirões entre as ruas 26,33, 35 e V. 109.

Operação de loteamento com as seguintes características:

ÁREA DO PRÉDIO A LOTEAR: - 705 m2;  
ÁREA TOTAL DE CONSTRUÇÃO: - 1.557,00 m2;  
VOLUME TOTAL DE CONSTRUÇÃO: - 4.110,00 m3;  
NÚMERO MÁXIMO DE PISOS ACIMA DA COTA DE SOLEIRA: - 4 pisos;  
NÚMERO MÁXIMO DE PISOS ABAIXO DA COTA DE SOLEIRA: - 1 piso;  
FINALIDADE: - Habitação;  
ÁREA DE CEDÊNCIA PARA DOMÍNIO PÚBLICO MUNICIPAL: - 405,00 m2;  
FINALIDADE DA CEDÊNCIA: - Espaços verdes e equipamentos.  
Prazo para conclusão das obras de urbanização: - 180 dias.

Paços do Município, 29 de Junho de 2004

O Vice-Presidente da Câmara Municipal no exercício de competências delegadas,

a) Assinatura ilegível



**Instituto Superior de Espinho**

**Cursos Superiores**

**Comunicação Empresarial**  
**Contabilidade e Informática**

**Gestão Hoteleira**

Rua 36, n.º 297 - Apartado 443 - 4501-868 Espinho

Telef. 227322624 \* Fax 227331085

E-mail: isesp@isesp.pt

www.isesp.pt



CÂMARA MUNICIPAL DE ESPINHO

**Aviso**

CONCURSO PÚBLICO PARA A CONSTITUIÇÃO DO DIREITO DE SUPERFÍCIE E CONCEPÇÃO/CONSTRUÇÃO E EXPLORAÇÃO DE DOIS PARQUES DE ESTACIONAMENTO SUBTERRÂNEO PARA VIATURAS E A CONCESSÃO DE EXPLORAÇÃO DE LUGARES DE ESTACIONAMENTO À SUPERFÍCIE NA CIDADE DE ESPINHO

Faz-se público que foi publicado, no Diário da República n.º 156, III.ª Série, de 5 de Julho de 2004, o anúncio de Prorrogação de Prazo do Concurso Público para a execução da empreitada mencionada em epígrafe.

Espinho, 05 de Julho de 2004

O Vice-Presidente da Câmara Municipal de Espinho (no exercício de Competências Delegadas)

a) *Rolando Nunes de Sousa*

«Defesa de Espinho» - 3771 - 2004-07-08

CARTÓRIO NOTARIAL DE ESPINHO

NOTÁRIO: Dr. António José Resende Oliveira

## RECTIFICAÇÃO DE JUSTIFICAÇÃO

Certifico, para efeitos de publicação, que por escritura de 25 de Junho de 2004, a folhas 76 do Livro de Notas para Escrituras Diversas número 216-A, do Cartório Notarial de Espinho,

ARMANDO ALVES DE SÁ e mulher ALAÍDE GOMES DA SILVA, casados em comunhão geral, naturais, ele da freguesia de Anta e ela de Silvalde, ambas do concelho de Espinho, na primeira residentes à Rua do Souto, n.º 420, c.f. n.ºs 129664790 e 129664804, e

PALMIRA DA SILVA E SÁ e marido JOAQUIM GOMES DUARTE, casados em comunhão de adquiridos, naturais de Anta e aí residentes à Rua do Souto, n.º 428, c.f. n.ºs 194439038 e 194439003, declararam que por escritura outorgada no dia quatro de Agosto de mil novecentos e oitenta e oito, iniciada a folhas cento e trinta e quatro do Livro de Notas para Escrituras Diversas número setenta e sete - D, deste Cartório, Armando Alves de Sá e mulher Alaide Gomes da Silva justificaram e doaram a Palmira da Silva e Sá e marido Joaquim Gomes Duarte o seguinte imóvel, sito na referida freguesia de Anta:

**Prédio rústico** - No Lugar de Esmojães, terreno a cultura, pinhal e mato, com a área de dois mil quinhentos e vinte metros quadrados, omisso na Conservatória do Registo Predial, inscrito na matriz sob o artigo 2640.

Que por aquela escritura de vinte e cinco de Junho corrente rectificaram aquela de quatro de Agosto de mil novecentos e oitenta e oito no sentido de ficar a constar que:

O prédio tem a área de três mil e cem metros quadrados e não como por lapsus memoriae foi referido (incluindo erro de medição). Que em tudo mais mantém o então aí referido, incluindo valores.

Que em virtude de alterações supervenientes à inscrição matricial o identificado imóvel passou a ter a seguinte composição e confrontações:

**Prédio rústico** - No Lugar de Esmojães, terreno a cultura, pinhal e mato, com a área de três mil e cem metros quadrados, a confrontar:

Do Norte com: Manuel da Rocha Guimarães;

Sul: Manuel José Gomes;

Nascente: Estrada e Manuel da Rocha Fonseca;

Poente: Manuel José Gomes e Armando Alves da Silva.

Está conforme o original

Espinho e Cartório Notarial, 25 de Junho de 2004

A Ajudante,

a) *Maria Gracinda de Freitas Moreira*

ANTA - ESPINHO

**Carlos Daniel da Silva Moreira**

Missa do 2.º Aniversário

*Faz dois anos que partiste.  
Os nossos corações  
destroçados ficaram.  
Superar esta dor é difícil.  
Por isso te lembramos  
com ternura e saudade.*



Será celebrada missa, por sua alma, dia 15, quinta-feira, às 8 horas da manhã, na Igreja Paroquial de Anta.

**Camilo da Luz Almeida**

Missa do 2.º Aniversário do Falecimento

Sua esposa, filhas, genros, netos e bisneto vêm, por este meio, comunicar às pessoas de suas relações e amizade que será celebrada missa, por alma do seu ente querido, dia 15, quinta-feira, às 19 horas, na Igreja Matriz de Espinho. Desde já agradecemos a todos quantos participarem na Santa Eucaristia.



Espinho, 8 de Julho de 2004

*Maria da Luz Matias de Sá  
Maria Isabel de Sá Almeida Morado  
Ivone Maria Matias Sá Almeida Ferreira  
Carlos Belmiro Morado Sousa Neves  
Vitorino dos Santos Ferreira*

«Defesa de Espinho» - 3771 - 2004-07-08

TRIBUNAL JUDICIAL DE ESPINHO

2.º JUÍZO

**Anúncio**

(1.ª publicação)

Processo: 340-C/2001

Execução Sumária

N/ Referência: 598392

Data: 25-06-2004

Exequente: RODRIGUES ALBERTO MARQUES SAMPAIO e outro(s)...

Executado: Mário Alberto da Silva Soares Pereira e outro(s)...

Correm éditos de 20 dias para citação dos credores desconhecidos que gozem de garantia real sobre os bens penhorados ao(s) executado(s) abaixo indicados, para reclamarem o pagamento dos respectivos créditos pelo produto de tais bens, no prazo de 15 dias, findo o dos éditos, que se começará a contar da segunda e última publicação do presente anúncio.

**Bens penhorados:** Direito e acção pertencente ao Executado Mário Alberto da Silva Soares Pereira à herança ilíquida e indivisa por óbito de seu pai Domingos Soares Pereira.

O Juiz de Direito,

a) *José António Gonçalves de Castro*

O Oficial de Justiça,

a) *Maria de Lurdes Ferreira*

ESMOJÃES - ANTA

**Alcides Gomes da Rocha Guimarães**

Agradecimento e Missa do 7.º Dia

Sua esposa, filhos, mãe e demais família vêm, por este meio, agradecer às pessoas que tomaram parte no funeral do seu ente querido ou que de outro modo se associaram à sua dor. Comunicam que a missa do 7.º dia será celebrada no dia 11, domingo, pelas 11 horas, na Igreja Paroquial de Anta. Desde já agradecemos a todos quantos participem na Santa Eucaristia.



Anta, 8 de Julho de 2004

AGENCIA FUNERÁRIA DE MARIA DE LOURDES - Anta - Espinho - Tels.: 22 734 06 09 - 22 734 88 55

**Lénia Amaro Ferreira**

Dia 11-07-2001

data do seu falecimento (3 anos)

Seus pais e irmão, participam que mandam celebrar missas, dia 10, sábado, às 19 horas, na Igreja Matriz de Espinho, e dia 11, domingo, às 9h15, na Capela de N.ª S.ª do Mar (Bairro Piscatório).

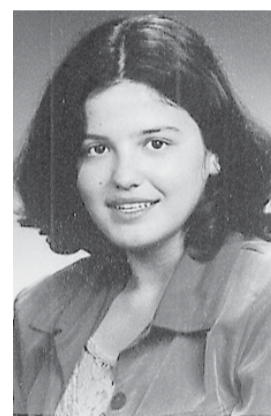
Pai: *Laurindo*Mãe: *Rosa*Irmão: *Edgar*

Para os seus amigos e todos aqueles que conviveram com a Lénia, divulgamos um dos seus poemas de um livro escrito por ela:

*Amor!**Qual é o seu significado?**Uns choram por ele e sofrem.**Outros riem e cantam por ele de alegria.**São duas coisas muitos diferentes, rir e chorar!**Cada sentimento tem duas maneiras de se ver:**Uma é a parte boa, é a parte que todos gostam de ver.**E a outra é a parte que não presta,**Onde só existe a dor e o sofrimento.*

## FARMÁCIAS DE SERVIÇO

Sexta (09) - CONCEIÇÃO ..... R. S. Tiago, n.º 709 - Silvalde - Tel. 227311482

Sábado (10) - TEIXEIRA ..... Ctr. Com. Solverde/1 - Avenida 8 - Tel. 227340352

Domingo (11) - SANTOS ..... Rua 19, n.º 263 - Tel. 227340331

Segunda (12) - PAIVA ..... Rua 19, n.º 319 - Tel. 227340250

Terça (13) - HIGIENE ..... Rua 19, n.º 293 - Tel. 227340320

Quarta (14) - GRANDE FARMÁCIA ..... Rua 8, n.º 1025 - Tel. 227340092

Quinta (15) - CONCEIÇÃO ..... R. S. Tiago, n.º 709 - Silvalde - Tel. 227311482

«Defesa de Espinho» - 3771 - 2004-07-08

TRIBUNAL JUDICIAL DE ESPINHO

1.º JUÍZO

**Anúncio**

Processo: 1152/04.6TBESP

Interdição/Inabilitação

N/ Referência: 604169

Data: 02-07-2004

Requerente: Ministério Público

Requerido: Maria Alzira do Amaral Abreu

Faz-se saber que foi distribuída neste tribunal, a acção de Interdição/Inabilitação em que é requerido **Maria Alzira do Amaral Abreu**, com residência em domicílio: Rua 15, 276 - 2.º Esq.º, 4500-000 Espinho, para efeito de ser decretada a sua interdição por anomalia psíquica.

O Juiz de Direito,

a) *Armando da Rocha Azevedo*

O Oficial de Justiça,

a) *Carlos Ferreira Castro*

## SILVALDE

# Vasco Manuel Pinhal Gomes Moleiro

Agradecimento e Missa do 7.º Dia

Sua família vem, por este meio, agradecer a todas as pessoas que participaram no funeral do saudoso extinto ou que de outro modo manifestaram o seu pesar. Comunicam que a missa do 7.º dia será celebrada hoje, quinta-feira, às 19 horas, na Capela de N.ª S.ª do Mar, em Silvalde.



Silvalde, 8 de Julho de 2004

Esposa: *Maria Júlia Rodrigues Alves Moleiro*  
Filhas: *Juliana Sónia Rodrigues Pinhal*  
*Marta Filipa Rodrigues Pinhal*

AGÊNCIA FUNERÁRIA HENRIQUES & M. OTÍLIA, LDA. — Telef. 256 75 27 74

## SILVALDE

# Laura Marinho

Agradecimento

Seu marido, filhos, noras, genro, netos e restante família vêm, por este meio, agradecer às pessoas que tomaram parte no funeral do seu ente querido e na missa do 7.º dia ou que de outro modo se associaram à sua dor.



Silvalde, 8 de Julho de 2004

*António Gomes*  
*Maria Rosa Gomes Monteiro*  
*António Marinho Gomes*  
*Diamantino Marinho Gomes*  
*Maria de Fátima Gomes Teixeira*  
*Maria Helena Bernardes*  
*Maria Isilda Melo Gomes*  
*Adriano Monteiro*

FUNERÁRIA N. S. D'AJUDA - SANCEBAS E LUÍS ALVES - ESPINHO - TEL. 22 734 51 29

## Idalina Ribeiro de Jesus

19 - 07 - 1978  
Partiste faz 26 anos

Mãe: É com eterna saudade que teus filhos, noras, genros e netos te recordam. Estás gravada nos nossos corações. Que a tua alma descanse em paz.  
*Mãezinha para sempre.*



## António Tavares Barbosa

Missa do 1.º Aniversário

Sua esposa, filhas, sogros e restante família comunicam às pessoas de suas relações e amizade que será celebrada missa, por sua alma, na próxima quinta-feira, dia 15, pelas 19 horas, na Igreja Matriz de Espinho. Desde já agradecem a quem comparecer.



Espinho, 8 de Julho de 2004

FUNERÁRIA N. S. D'AJUDA - SANCEBAS E LUÍS ALVES - ESPINHO - TEL. 22 734 51 29

## Palmira de Oliveira Fardilha

Missa do 8.º Aniversário

Todos os seus familiares lembram com saudade a sua querida extinta e mandam celebrar missa pelo eterno descanso de sua alma, dia 10, sábado, às 17 horas, na Igreja Paroquial de Silvalde.

Agradecem, desde já a todos quantos participarem nesta celebração eucarística.



A Família

## MARINHA DE SILVALDE

# Maria Noémia Maganinho Rodrigues Crista

Agradecimento e Missa do 7.º Dia

A família vem, por este meio, agradecer às pessoas que tomaram parte no funeral do seu ente querido ou que de outro modo se associaram à sua dor e comunica que a missa do 7.º dia será celebrada dia 10, sábado, pelas 19 horas, na capela de Nossa Senhora do Mar. Desde já agradece a todos quantos participem na Santa Eucaristia.



Silvalde, 8 de Julho de 2004

FUNERÁRIA N. S. D'AJUDA - SANCEBAS E LUÍS ALVES - ESPINHO - TEL. 22 734 51 29

## Cândido Soares de Oliveira

Missa do 12.º Aniversário

Sua esposa, filha, genro e neto vêm, por este meio, participar que será celebrada missa por alma do saudoso extinto, dia 15, quinta-feira, às 8 horas da manhã, na Igreja Paroquial de Anta.

Desde já agradecem a quem possa comparecer a este acto religioso.

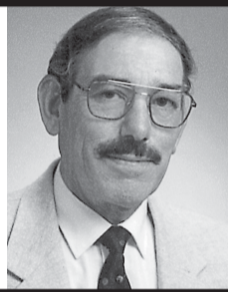

## GRIJÓ

# António Carvalho dos Santos

Missa do 5.º Aniversário

A família vem, por este meio, participar que será rezada missa por sua alma, dia 9, sexta-feira, às 18 horas, no Mosteiro de Grijó.

Desde já agradece a todas as pessoas que possam comparecer a esta celebração.



## Artur de Sá Vieira de Oliveira

Missa do 8.º Aniversário

*Faz 8 anos que me deixaste na solidão*  
*E agora a minha alma anda cheia de paixão.*

Tua esposa

Será celebrada missa por sua alma, dia 10, sábado, às 19 horas, na Igreja Matriz de Espinho.

*Saudades de tua filha, filhos, netos e noras*



## MARINHA DE SILVALDE

# Gracinda Gomes de Oliveira

(Gracinda Dolor)

Agradecimento e Missa do 7.º Dia

A família vem, por este meio, agradecer às pessoas que tomaram parte no funeral do seu ente querido ou que de outro modo se associaram à sua dor e comunica que a missa do 7.º dia será celebrada dia 10, sábado, pelas 19 horas, na capela de Nossa Senhora do Mar. Desde já agradece a todos quantos participem na Santa Eucaristia.

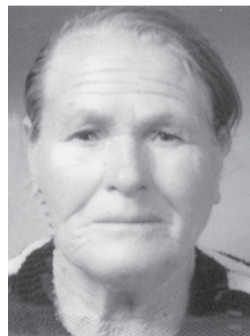

Silvalde, 8 de Julho de 2004

FUNERÁRIA N. S. D'AJUDA - SANCEBAS E LUÍS ALVES - ESPINHO - TEL. 22 734 51 29

## Antónia Alves da Costa Pereira

(D. Antónia do Alcobaça)

Missa do 30.º Dia

Sua filha, genro, netos, bisnetas e sobrinhos vêm, por este meio, comunicar às pessoas de suas relações e amizade que será celebrada missa por alma do seu ente querido na próxima terça-feira, dia 13, pelas 19 horas, na Igreja matriz de Espinho. Desde já agradecem a todos quantos participem na Santa Eucaristia.



Espinho, 8 de Julho de 2004

*Eulália Natércia Pereira Leitão*  
*Décio Cardoso Lemos*  
*Dr.ª Isabel Maria Pereira Lemos*  
*Dr. Benjamim Ferreira Campos*  
*Ana Paula Pereira Lemos Castiajo*  
*Eng.º Manuel Francisco Pinto Oliveira Castiajo*  
*Ana Isabel Lemos Ferreira Campos*  
*Ana Manuel Pereira Lemos Castiajo*  
*Maria João Pereira Lemos Castiajo*  
*Francisco António Pereira e Sá*  
*Mário Ferreira da Costa e Sá*

FUNERÁRIA N. S. D'AJUDA - SANCEBAS E LUÍS ALVES - ESPINHO - TEL. 22 734 51 29

## Abel Moreira dos Santos

Missa do 8.º Aniversário

Sua filha, genro, netos e restante família vêm, por este meio, participar que será celebrada missa por alma do saudoso extinto, quinta-feira, dia 15, às 8 horas da manhã, na Igreja Paroquial de Anta. Desde já agradecem a quem comparecer.

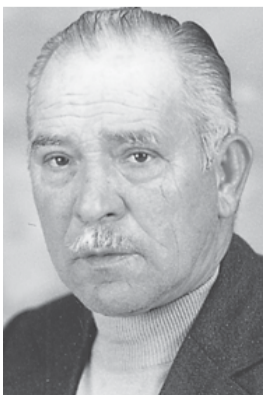

## Ana Rodrigues Ferreira

Agradecimento e Missa do 7.º Dia

Seus filhos e netos vêm, por este meio, agradecer às pessoas que tomaram parte no funeral do seu ente querido ou que de outro modo se associaram à sua dor e comunicam que a missa do 7.º dia será celebrada dia 10, sábado, pelas 19 horas, na Igreja Matriz de Espinho. Desde já agradecem a todos quantos participem na Santa Eucaristia.



Espinho, 8 de Julho de 2004

FUNERÁRIA N. S. D'AJUDA - SANCEBAS E LUÍS ALVES - ESPINHO - TEL. 22 734 51 29

**CASINO ESPINHO**

# VOGUE

the Deco years

O Espectáculo



De Domingo a 5ª feira até 15 de Setembro

Jantar com espectáculo  
a partir de **17,50€pp**

Informações e reservas: 22 733 55 00 • [www.solveverde.pt](http://www.solveverde.pt)

