

## Noite azarada na sede dos escuteiros de Anta

página 5

José Mota fala da Biblioteca Municipal

página 7

**“Hoje teria lançado um concurso de concessão / construção”**

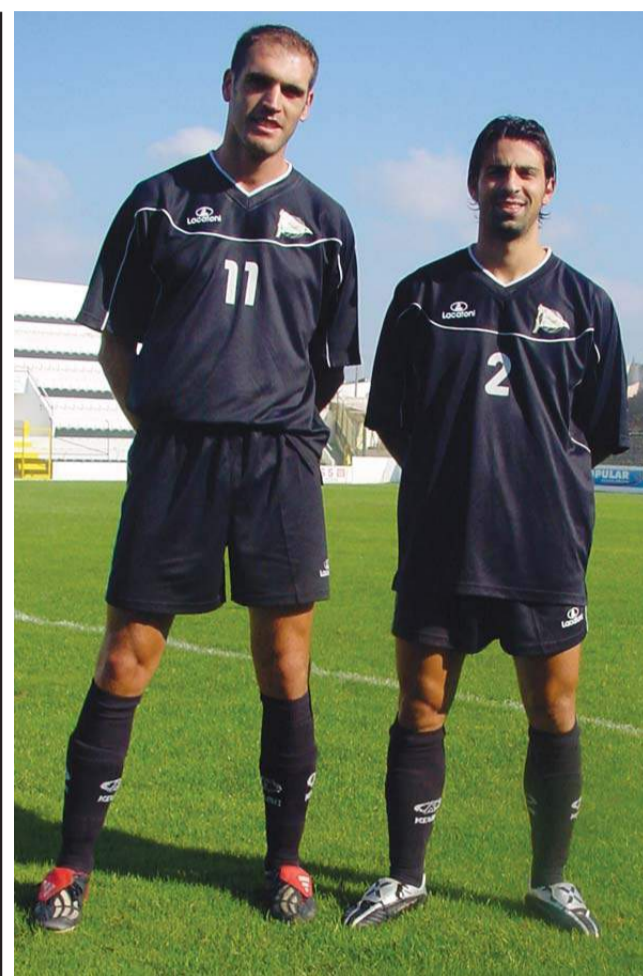

Lim

e Mário Carlos de 'tigre' ao peito

página 13

Mariana Couto e Juliana Moreira – campeãs que têm de angariar patrocínios!

página 22

Polícia queixa-se de agressão e injúrias

página 5

Empresário (de França) não quis pagar conta do hotel

Januário Alvar e Ricardo Rocha sonham igualar Maia e Brenha

página 23



*A cidade de Espinho e o mar cada vez mais estão interligados. A zona da beira-mar tem vindo a sofrer, ao longo dos tempos, uma evolução qualitativa de grande envergadura. Até agora, a grande aproximação entre o mar e a cidade fazia-se sentir da Avenida 8 para Poente, com especial incidência nas novas infra-estruturas que foram implantadas – a esplanada Maia/Brenha, com o seu amplo passeio e a esplanada Sul, que adveio da recentíssima requalificação urbana que tem vindo a ser implementada, gradualmente, na malha citadina.*

Requalificação urbana

# Alguns pormenores de uma grande obra

**Manuel Proença** (texto)  
**Vítor Lancha** (fotos)

No entanto, há alguns reparos que os comuns cidadãos, com quem nos deparamos no dia-a-dia, nos têm vindo a fazer e que se aplicam à forma como estão elaboradas algumas obras (bonitas e extremamente benéficas) nesta novíssima requalificação urbana espinhense.

A mais antiga reclamação é imputada a forma como foram desenhados os novos arruamentos. Estas infra-estruturas

são inquestionavelmente bellissimas, mas trazem alguns inconvenientes, que não foram ponderados pelo autor do magnífico projecto. Assim, foi já por diversas vezes badalado o facto de os carros mais pesados dos bombeiros não conseguirem dar a curva nos novos arruamentos, tendo de galgar os passeios, danificando-os. Não é fácil, em momentos de aflição ou de simples rotina, contornar aqueles obstáculos. Os ângulos dos passeios são demasiado amplos e, poderiam, ser um pouco mais reduzi-



dos, facilitando as manobras a viaturas mais compridas.

Um outro aspecto, muito semelhante, verifica-se junto à beira-mar, na Rua 2. O estacionamento dos automóveis, muito próximo dos cruzamentos, dificulta, também, as manobras a pesados e a veículos ligeiros. O passeio

da beira-mar é demasiado alto em alguns locais e se fosse retirado apenas um lugar de estacionamento junto ao cruzamento (exemplo da Rua 23 com a Rua 2), a manobra para os veículos ficaria extremamente facilitada.

Também na Rua 2, na nova esplanada, a pista para

bicicletas veio dar um ar de graça magnífico e é um grande incentivo à prática do desporto pois permite que seja utilizada, não só pelas bicicletas, mas também pelos jovens e mais velhos que resolvem calçar os conhecidos patins em linha. A pista está bem concebida, estrutural-

mente, mas apresenta alguns problemas, nomeadamente a sua sinalização para que os peões, distraídos, não se infiltrem e dificultem a circulação das bicicletas. Por outro lado, não parece muito lógico que no local onde es-



Semanário Registado na Direcção-Geral de Comunicação Social sob o n.º 100594

**DEFESA DE ESPINHO**

Fundado em 27/Março/1932

**PROPRIEDADE** – EMPES - Empresa de Publicidade de Espinho, Lda.  
Matriculada na Conservatória do Registo Comercial de Espinho sob o n.º 59, folhas 30 do livro C-1  
Capital Social: 5.200,00 Euros  
Contribuinte: 500 095 540

**Administração**  
Fernando Cunha (gerente)  
Joaquim Vasconcelos (gerente)

**Detentores com mais de 10% do capital**  
Solverde - Soc. de Investimentos Turísticos da Costa Verde, Lda.

**Direcção**  
Lúcio Alberto  
Email - lucio.alberto@mail.telepac.pt

**Redacção**  
Manuel Proença  
Sandra Soares

**Colaboradores**  
Carlos Salvador, João Limas, Micaela Santos, Susana Campos e Vítor Lancha.

**Colunistas**  
Adérito Santos; Agostinho Almeida; António Duarte Estêvão; António Regedor; Dagmar Lourenço (Brasil); Jorge Madureira; José António Ribeiro; José Domingues; Luis Madureira; Manuel Sancebas; Maria Fernanda Barroca; Maria Helena Vasconcelos; Mário Frota; Marta Feijó e Napoleão Guerra.

**Departamento de Produção**  
António Guerra

**Publicidade**  
Joaquim Natário

**Secretaria de Administração e Redacção**  
Cristina Fonseca e Fernanda Oliveira

**Serviços Administrativos e Publicidade**  
Av.º 8, 456 - 1.º andar - Sala R  
Ap. 39 - 4501-853 ESPINHO Codex  
Telef. / Fax: 22 734 15 25  
Email-empes@sapo.pt

**Departamento de Redacção**  
Av.º 8, 456 - 1.º andar - Sala H  
Ap. 39 - 4501-853 ESPINHO Codex  
Telef. / Fax: 22 734 15 25  
Email-defesadeespinho@mail.telepac.pt

**Impressão**  
NAVEPRINTER - Indústria Gráfica do Norte, SA - E.N. 14 (km 7,05)  
Apartado 121 - 4471 MAIA Codex

**Tiragem média**  
4.000 exemplares

Depósito Legal n.º 1604/83

**Internet:**  
[www.defesadeespinho.no.sapo.pt](http://www.defesadeespinho.no.sapo.pt)

Os textos (e ilustrações) de Opinião publicados nesta edição são da inteira responsabilidade dos seus autores, não vinculando, directa ou indirectamente, o cariz editorial e informativo deste jornal.



tão as passeadeiras da Rua 2, as mesmas não estejam pintadas na pista das bicicletas. Para agravar, existe um corrimão, com uma extensão considerável, que não permite que as pessoas que atravessam as passeadeiras entrem directamente no passeio da beira-mar, passando a caminhar alguns metros dentro da pista dos ciclistas. Uma pequena abertura na zona central do corrimão resolveria, muito facilmente o problema.

Resta falar na Rua 21 que foi alvo da recente zona de requalificação. Os automóveis, a virarem à direita, para a Rua 16, deparam com um acentuado declive da rampa. O espaço, dentro do mosaico mais escuro que define a estrada, é muito pequeno e, para seguirem em direcção a Norte ou sobem o passeio em frente o raspam com o chassis no passeio do lado direito. Uma correcção da rampa resolveria o problema!

Por fim, há que salientar o mau comportamento de alguns condutores que estacionam as suas viaturas em cima dos novos passeios, aproveitando as enormes rampas junto das passeadeiras, destinadas a deficientes. Esta atitude, que revela uma enorme falta de civismo, acaba por provocar alguns danos no piso dos passeios e por prejudicar a circulação dos peões...



CASINO ESPINHO

# VOGUE

the Deco years  
O Espectáculo



De Domingo a 31 de Setembro  
Jantar com espectáculo  
a partir de 17,50€ pp

Informações e reservas: 22 733 55 00 • [www.solveverde.pt](http://www.solveverde.pt)



CASINO ESPINHO

## Tem tudo para ser seu.



# sorteio

Ford StreetKa 1.6i  
De 13 de Agosto a 29 de Outubro



Concurso publicitário N.º 25/2004 autorizado pelo Governo Civil de Aveiro.





## CORREIO DO LEITOR

### Passeios para privilegiados!

Eu queria apresentar aqui um assunto, no mínimo caricato, do nosso presidente de Câmara, José Mota, acerca dos passeios da terceira idade.

Os idosos de Espinho estão-lhe muito gratos por ter proporcionado com muito saber e dedicação vários passeios aéreos, designadamente ao Rio de Janeiro (Brasil), ao Funchal (Madeira) e à Ilha de S. Miguel (Açores). Foi a forma de proporcionar aos idosos o conhecimento de territórios inimagináveis de serem visitados por certos sectores sócio-económicos menos favorecidos do nosso burgo. O primeiro passeio foi projectado e difundido com um ano de antecedência. Logo, os interessados, trataram de aforrar algumas importâncias que necessitariam para as despesas.

A partir daí, o senhor Mota, julgando que a população idosa de Espinho 'nadava' em dinheiro, proporcionou propostas para outros passeios além-fronteiras, caso de Natal (Brasil), Cuba e, agora, há poucos dias, para Cabo Verde.

Tudo estaria bem se os prazos das realizações fossem, no mínimo de um ano. Mas acontece o contrário: Natal (Brasil) e Cuba surgiram quase em simultâneo com idas aos Açores e Madeira. Agora, para Cabo Verde, as pessoas foram notificadas em Agosto para se deslocarem a 19 de Setembro, portanto, cerca de 30 dias de antecedência!

Quanto pensa o presidente que é a reforma dos habitantes de Espinho, para poderem dispor de 1600 euros (320 contos), mais os extras, de um mês para o outro?

O custo da ida a Cabo Verde é de 790 euros, cerca de 160 contos por pessoa. Se for um casal (reformados) são quase 1600 euros (320 contos)! E é para esta classe que os passeios existem. Depois há os gastos extras!!!

O que eu queria era deixar aqui uma pergunta ao senhor presidente José Mota: afinal para que segmento económico se destinam as viagens repentinas que o senhor organiza? E é apenas para a média/alta ou para a alta, o seu socialismo deixa muito a desejar. Creio que as propostas deveriam ser mais acessíveis e com os prazos em harmonia com as situações sócio-económicas da maioria da população e não apenas para os ricos passarem férias. Esses sabem muito bem onde se dirigir para as suas viagens se concretizarem, uma, duas ou três vezes por ano.

A sociedade média/baixa é que precisa ser apoiada e contemplada com um ou dois passeios por ano, devidamente apazados.

Assim não, senhor presidente!

Domingos Barreira  
(Espinho)



Estacionamento na Av.<sup>a</sup> 8 com obra da linha e...

## Ambulância no caos

Uma ambulância dos bombeiros voluntários teve de sustentar a sua célere marcha para corresponder a uma solicitação de emergência junto à zona da beiramar, perante o congestionamento de trânsito na Avenida 8, facto agravado com o estacionamento paralelo ao painel separador da obra do rebaixamento da linha-férrea.

Os obstáculos foram contornados com perícia e "paçiência", provocando, contudo, demora no auxílio a quem precisava de socorro.

Por um lado, ressalta a necessidade de um plano estratégico e/ou de intervenção. Por outro, sobressai a falta de civismo...

Lúcio Alberto (texto)  
Vitor Lancha (fotos)



### OPINIÃO PONTOS DE VISTA

Maria Fernanda Barroca

## Quem me avisa meu amigo é

Não bastavam as drogas que já existem e circulam quase livremente com uma impunidade escandalosa, para que agora um novo produto apareça, com efeitos altamente nefastos. Trata-se de uma droga que dá pelo nome de Progesterex. Esta droga é utilizada pelos veterinários para esterilizar animais de grande porte.

Assim como produz a esterilização dos animais também produz a dos seres humanos. Uma mulher que tome esta droga nunca mais poderá ter filhos. A pastilha, que disso se trata, é usada pelos violadores para cometer os seus crimes de abuso, e como tem o efeito de esterilização, elimina qualquer prova de paternidade que possa incriminar o violador.

Mas ainda há mais. O Progesterex associado com o Rophynoi, uma droga que pode ser dissolvida em qualquer bebida, produz amnésia. Quem ingere esta mistura, posteriormente não se

recorda do que aconteceu, o que facilita ainda mais a impunidade que «protege» os criminosos que a administram às suas vítimas.

A mistura também é usada para roubos e para tráfico de órgãos. A vítima, a quem é ministrada a dupla Progesterex-Rophynoi, não se lembra do que acontece posteriormente à tomada e assim pode-lhe ser retirado um órgão sem que a vítima saiba dizer como foi ou quem foi.

Estas coisas passam-se sobretudo nas discotecas e casas (antros!) semelhantes, mas não só. Isto que escrevo a seguir é verídico. Na fila para comprar bilhete para o cinema encontrava-se um grupo de raparigas e uma senhora já idosa. Compraram os bilhetes seguidos e ficaram na mesma fila. Começado o filme a senhora queixou-se à rapariga que estava ao seu lado, dizendo que não se sentia bem. A moça prontificou-se a sair com ela da sala, para a ajudar. Como não regressasse, as amigas começaram a ficar inquietas.

Quando a sessão terminou saíram e dirigiram-se ao porteiro perguntando se não tinha visto uma senhora de idade amparada por uma jovem. A resposta deixou-as sideradas:

"Sim vi, mas era uma jovem quase desmaiada amparada por uma senhora idosa".

Mais tarde a jovem apareceu; tinha-lhe sido extraído (roubado) um rim. A senhora idosa, drogou a rapariga, levou-a consigo para lugar previamente combinado e aí se realizou a extracção.

Alerta pois, sobretudo para as jovens frequentadoras de casas de diversão nocturna: não aceitem bebidas já manuseadas, mas só de garrafa inviolada, ou então fabricadas à sua vista. As forças do mal não descansam e todo o cuidado é pouco. O produto, como pode ser usado em animais, é fácil de obter numa qualquer Faculdade Veterinária.

## PALAVRAS À SOLTA

A substituição de impostos é defendida pela Associação Nacional de Municípios Autarquias e Governo discutem repartição do IRS  
*Diário de Notícias*

Barco do aborto Governo invocou riscos para a saúde sem ouvir a Direcção-Geral Proibido de entrar em Portugal, navio-clínica fica ao largo da Figueira da Foz. Organizações de defesa dos direitos das mulheres prometem processar o Estado.  
*Jornal de Notícias*

No Porto IPO cobra tratamentos requisitados por hospitais  
*Jornal de Notícias*

Em Valongo População revoltada com o mau cheiro da ETAR  
*Jornal de Notícias*

Consumo interdito em quatro freguesias do concelho Câmara Municipal de Caminha apresenta queixa contra obra do IC1 por contaminação da água pública  
*O Comércio do Porto*

Em Viana do Castelo Monitor agride e humilha menor  
*Correio da Manhã*

No último ano Denúncias de crimes sexuais quadruplicaram No espaço de apenas ano e meio, desde que se efectuaram as primeiras detenções relativas ao "Processo Casa Pia", os inquéritos policiais relativos a crimes sexuais aumentaram substancialmente  
*Público*

Simpático e bem apresentado, que se dizia técnico da EDP, terá cometido dezenas de crimes em vários concelhos, furtando dinheiro e jóias sem as vítimas desconfiarem Detido burlão que enganou idosos durante ano e meio  
*Jornal de Notícias*

Em Albergaria-a-Velha Levava droga escondida no volante do automóvel  
*Jornal de Notícias*

Na zona de Madrid Oito portugueses feridos em acidente de autocarro  
*Diário de Notícias*

Empresário residente em França não quis pagar conta do hotel

## Polícia queixa-se de agressão e injúrias

Na semana passada, um reformado, de 66 anos, foi detido alegadamente por agressão e injúrias a um polícia, aquando da recusa de pagamento de taxa de ocupação de estacionamento de um parque privado da cidade, não tendo o agente carecido de tratamento hospitalar.

Também foi detido pela PSP de Espinho um empresário de 22 anos, residente em Lyon (França), por alegado não pagamento de despesa (1.071,10 euros) num hotel.

A PSP de Espinho deteve igualmente um reformado, de 62 anos, por ter sido interveniente num acidente de viação, com automóvel ligeiro de pas-

sageiros, acusando uma taxa de 1,63 g/l de álcool no sangue.

Outro reformado, de 65 anos, também foi detido por conduzir com a taxa de 1,79 g/l de álcool no sangue.

A PSP de Espinho deteve ainda um mecânico, de 52 anos, residente em Santa Maria da Feira, por condução de automóvel com a taxa de 2,11 g/l de álcool no sangue.

Por condução sem estarem devidamente habilitados para o efeito foram detidos um militar, de 20 anos, e um pintor, de 44 anos.

Ao longo de uma semana registaram-se dez acidentes, dos quais resultaram dois feridos ligeiros.



A zona da beira-mar tem sido policiada, com mais intensidade, pelas Brigadas de Intervenção Rápida da Polícia de Segurança Pública de Espinho

E por infracção às regras de trânsito levantaram-se 117 autos de contra-ordenação.

**PSP  
recupera  
moto  
furtada**

Entretanto, foram iden-

tificados dois desempregados, de 20 e 27 anos, por suspeita de furto de velocípede, no valor de três mil euros, o qual foi, posteriormente, recuperado pelas Brigadas de Investigação Criminal da Secção de Polícia de Espinho.

Na última semana de

Agosto, o Comando Distrital da Polícia de Segurança Pública (Aveiro, Espinho, S. João da Madeira, Ovar e Santa Maria da Feira), processou a detenção de 21 pessoas, a identificação de quatro, a apreensão de 44,5 doses de estupefacientes e a recuperação de quatro vi-

aturas furtadas.

Na sua área de jurisdição distrital, a PSP registou 46 acidentes, com treze feridos ligeiros e um grave, e levantou 274 autos de contra-ordenação, por infracção às regras de trânsito.

Lúcio Alberto

Incêndio na sede dos escuteiros de Anta

## Noite azarada (de sexta-feira 13)

*A noite de sexta-feira 13 foi de verdadeiro azar para o Agrupamento de Escuteiros de S. Martinho de Anta que viu parte da sua sede destruída por um estranho incêndio e tem agora de adiar o reatamento das suas normais actividades para o mês de Outubro.*

Sandra Soares

Na quinta-feira (12 de Agosto), elementos do grupo estiveram na sede e tudo se encontrava na devida ordem, mas quando, na noite seguinte, alguns responsáveis se preparavam para uma reunião, ao abrirem a porta da sede, depararam com um cenário no mínimo estranho. A porta interior encontrava-se rebentada e uma das salas mais próxima da porta estava bastante destruída, com sinais de um incêndio que destruiu móveis e papéis, sujou as paredes e danificou a insta-

lação eléctrica. Na sala também se encontrava uma pequena botija de gás, utilizada nos acampamentos, que terá explodido. Até hoje, os escuteiros ainda não encontraram explicação para este acidente que poderia ter tido consequências mais graves e prejuízos bem mais avultados caso tivesse alastrado a outras salas da sede, onde se encontrava muito do material de campo utilizado pelos escuteiros nas suas actividades.

Confrontados com a situação, os escuteiros nada mais puderam fazer senão deitar mãos à obra. Retiraram todo o

material que ainda podia ser aproveitado para a antiga sede da Junta de Freguesia, procederam à limpeza do local e estão agora a pintar a sala para que possam retomar as suas actividades com a maior brevidade possível.

Infelizmente, com este percalço, o início das actividades que estava previsto para 18 de Setembro terá de ser adiado. O agrupamento vai participar numa iniciativa do núcleo a realizar no final deste mês, mas o reatamento do seu funcionamento normal após as férias de Verão só será efectuado no próximo mês de Outubro.

**LABORATÓRIOS  
VÍDEO**

**GRAVAMOS DVD'S**

SUAS CASSETES  
VÍDEO VHS - V8  
- SUPER 8MM

Contactos:

Telem: 918 735 306  
962 788 407

24 horas por dia

Acompanhe a tecnologia  
gravando em **DVD**



**LUIZ MEGRE BEÇA & CA., LDA.**

**CORRETORES DE SEGUROS**

ESPECIALIZADOS EM  
SEGUROS INDUSTRIAIS,  
INCÊNDIO  
E LUCROS CESSANTES



1937 - 2004

PRAÇA FILIPA LENCASTRE, N.º 22 - 4.º - SALA 63 — 4050-259 PORTO  
Telef. 223389890/1 • Fax 223389912 • email: lmb-seguros@mail.telepac.pt

**T2 - ESMORIZ (NOVOS)**

Desde Euros 76.000,00  
A 2 km da entrada IC1/A1.  
Com lugar de garagem e arrumos.  
Oferta de electrodomésticos.  
Andar modelo mobilado.

**96 240 55 15 / 256 754 354**

**Fonseca**

TECIDOS - MODAS

RUA 19, N.º 275 — Telefone, 22 734 04 13 — ESPINHO

No Bairro da Ponte de Anta

## Sertã provoca queimaduras

Prto das 22 horas de segunda-feira, um homem de cerca de 70 anos, morador no Bairro da Ponte de Anta, teve de ser transportado ao Hospital Nossa Senhora da Ajuda e posteriormente transferido para a unidade hospitalar de Santa Maria da Feira com queimaduras num braço, provocadas por um pequeno incêndio numa sertã.

O alerta foi dado aos Bombeiros Voluntários Espinhenses que acabaram por não ter de deslocar um carro de fogo para o local, uma vez que as chamas foram rapidamente extintas sem provocar danos materiais. A corporação limitou-se a transportar a vítima ao hospital.

Sandra Soares

Com ferido ligeiro

## Embate junto à Corfi

Na tarde de terça-feira, os Bombeiros Voluntários Espinhenses foram chamados para acorrerem a um choque entre duas viaturas de passageiros na Avenida 24, junto à Corfi, que causou um ferido ligeiro.

Ainda se chegou a temer que um dos veículos pudesse incendiar-se, mas a bateria do mesmo foi desligada e o perigo afastado.

Sandra Soares

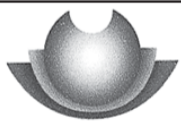

SEGURANÇA SOCIAL

### ALVARÁ N.º 03/2004

Para os devidos efeitos se faz saber que, ao abrigo do artigo 18.º do Decreto-Lei n.º 133-A/97, de 30 de Maio, é emitido o presente alvará de abertura e funcionamento do estabelecimento denominado «Passo a Passo», sito na Rua 21, n.º 1055, freguesia de Anta, concelho de Espinho, distrito de Aveiro.

Propriedade de «Passo a Passo – Actividades Livres e Educativas, Lda.»

Requerente «Passo a Passo – Actividades Livres e Educativas, Lda.»

As actividades e as respectivas lotações máximas autorizadas são as seguintes:

Actividades .....	Creche e ATL
Lotação .....	Creche: 26 crianças (4 em berçário; 8 na sala da aquisição da marcha; 14 na sala 24-36 meses)
	ATL: 13 crianças

Aveiro, 13 de Maio de 2004

Pel'O Director do Centro Distrital  
A Adjunta do Director,  
a) Assinatura ilegível

O programa religioso das festas em honra de Nossa Senhora da Ajuda já está definido, sendo marcado, como habitualmente, pela majestosa procissão que sai às ruas de Espinho no dia 19 (domingo à tarde).

As festas em honra da padroeira de Espinho assinalam-se no terceiro domingo de Setembro (dia 19) com um programa religioso que inclui uma missa às 10 horas, a celebração da eucaristia de festa pelas 11 horas e a saída às ruas, pelas 17 horas, da majestosa procissão que percorrerá o trajecto

Programa religioso

## N.ª Sr.ª da Ajuda nos dias 16, 17, 18 e 19

habitual, destacando-se o momento da bênção ao mar, durante a qual usará da palavra um distinto pregador.

Todas as figuras alegóricas que representam imagens, para se incorporarem na procissão, devem estar munidas de licença do Paço, para o que terão de se dirigir ao pároco de Espinho até dia 16 deste mês.

Entretanto, também integrado no programa religioso das festas, será celebrado o Tríduo de Pregação, pelas 21 horas dos dias 16, 17 e 18 de Setembro.

Sandra Soares

Onze dias de peregrinação

## Jovens de Espinho a caminho de Santiago

Numa iniciativa organizada pela Câmara Municipal de Espinho, um grupo de 92 jovens do concelho, com idades compreendidas entre os 15 e os 21 anos, percorrem a pé o caminho de Santiago, numa jornada com a duração de onze dias.

Os jovens partiram esta semana e ainda têm muito que andar, mas durante o dia de hoje vão poder contar com uma companhia especial: o presidente da autarquia espinhense, José Mota, irá também percorrer uma parte do percurso.

De acordo com a organização, "este é mais um evento com que a autarquia continua a levar a cabo a sua política de apoio aos jovens, objectivando proporcionar-lhes maior contacto com a cultura e com a defesa do ambiente, ao mesmo tempo que lhes abre a porta para momentos de franca e saudável confraternização".

Quase uma centena de filmes

## Cinanima – já estão escolhidos os filmes para competição

*Depois de uma intensa semana de trabalho, entre 20 e 28 de Agosto, o Júri de Selecção do Cinanima 2004 – composto pelos portugueses José Diogo Quintela (argumentista), Isabel Aboim Inglez (realizadora), António Loja Neves (jornalista), para além de Marie Paccou (realizadora / França) e Olivier Vandersleyen (professor / Bélgica) –, terminou a sua tarefa.*



Harvie Krumpet – Grande Prémio Cinanima 2003

Assim, foram seleccionados 85 filmes para competição provenientes de 22 países, de entre os 510 inscritos oriundos de 41 nações.

Quanto aos países com mais filmes a competição encontramos a França, no topo com 20 filmes seleccionados, de seguida a Rússia e os Estados Unidos, ambos com 10 obras concorrentes. De notar que o Reino Unido que nas edições anteriores conseguia, quase sempre, ser o país com maior quantidade de filmes nas sessões competitivas do Cinanima este ano ficou em terceiro lugar com apenas oito filmes.

### Portugal na competição

Portugal tinha 42 filmes na pré-selecção, sendo que 19

eram candidatos ao concurso especial "Prémio Jovem Cineasta Português". No entanto, o Júri de Selecção decidiu levar à competição internacional duas obras: "Abraço de Vento", de José Miguel Ribeiro, na categoria A (até sete minutos), e "A Dama da Lapa", de Joana Toste, na categoria E (primeiro filme).

Quanto ao "Prémio Jovem Cineasta Português" – que se desdobra em duas modalidades: o "concurso especial para crianças e jovens até 18 anos" e "o concurso especial para jovens realizadores (até 30 anos de idade)" – terá como participantes todos os filmes que se haviam inscrito.

Este concurso especial será exibido numa sessão especial fora do programa competitivo.

Depois de funcionar durante cerca de 15 anos em instalações provisórias e estando o processo de construção de um edifício de raiz em fase de avaliação pelo IPLB (Instituto Português do Livro e Bibliotecas), a Biblioteca Municipal de Espinho mudou para novas instalações provisórias, estando a sua abertura ao público prevista para as próximas semanas. José Mota garante que este local será provisório, embora não defina prazos.



José Mota fala da Biblioteca Municipal

## “Hoje teria lançado um concurso de concessão/construção”

Sandra Soares

– Porquê mudar as instalações que eram provisórias há 14 anos, numa altura em que o processo da construção de um edifício de raiz está a andar? A decisão vem dar razão a quem afirmava que o local onde estava a biblioteca não tinha condições, mesmo ao nível da segurança?

– Quem pôs a biblioteca lá em cima não fui eu, se aquilo não tinha condições, já não tinha quando a puseram lá. Portanto, convinha perguntar a quem a lá pôs, porque é que a lá pôs. A biblioteca, de facto, não estava num sítio que tivesse as condições ideais para o efeito, mas funcionou e não funcionou tão mal assim. Entretanto, fizemos algumas adaptações no Salão da Piscina Solário Atlântico, que foi preparado para receber a título precário e temporariamente a biblioteca, pensando que podemos dar melhores condições aos utentes, até porque a biblioteca está a crescer, tem-se envolvido em diferentes projectos e as exigências vão aumentando. Mas esta decisão não é para dar ou tirar razão seja a quem for. Nós

não fazemos as coisas quando alguém diz isto ou aquilo, mas quando entendemos que elas são razoáveis e benéficas para a população. É assim que funcionamos, de contrário teríamos de ir atrás de muitos disparates que se dizem, o que não fazemos. Vamos pelo caminho que escolhemos e que achámos ser o caminho certo para resolver os problemas das pessoas. É evidente que o Salão da Piscina, embora não sendo um espaço construído de raiz para este efeito, poderá atenuar algumas dificuldades e contribuir para a prestação de um serviço bem melhor. Pelo menos nesta fase.

– O Salão da Piscina tem condições para o funcionamento da bibli-

oteca e a realização de novos projectos?

– Tem melhores condições do que o anterior espaço, mas também teremos de esperar pela nomeação de um novo bibliotecário para ver qual será a dinâmica que ele pretende impor.

– A biblioteca vai ficar mais afastada das escolas.

– As bibliotecas do Porto ficam bastante mais longe das escolas. Espinho é uma cidade muito grande, as pessoas até deixaram de ir à esplanada por causa da distância...

– Uma mudança nesta altura poderá implicar que o processo de construção do edifício de raiz será novamente adiado?

– O que isto não deve

implicar é que algumas cabeças brilhantes digam mais disparates. Importante é que essas pessoas tenham bom-senso e poupem a população a determinado tipo de palavras sem sentido.

– Como está a decorrer o processo junto do IPLB? Houveram alguns contratemplos...

– O processo está a decorrer normalmente. Se fosse eu a fazer o projecto, a aprová-lo e a fazer a biblioteca, esta já estava feita. Como eu não sou nem arquitecto, nem presidente do IPLB, ou outras coisas, sou apenas presidente da Câmara, apenas posso contribuir com a minha quota-parte e infelizmente essa nem sempre consegue fazer com que as coisas andem de

forma tão rápida como eu gostaria. Há muita gente que enche a boca de preocupações e celeridade, mas na prática isso não corresponde à verdade.

– Mas em que pé se encontra o processo?

– Está a decorrer com normalidade. O projecto já foi enviado para o IPLB com as alterações, mas faltam as condições para lançar o projecto para a obra, que é o que queremos fazer o mais depressa possível. Os principais interessados em que a biblioteca se faça e o mais rapidamente possível somos nós, a Câmara.

– O projecto enviado já está de acordo com as exigências do IPLB?

– Esse processo ainda não está ultimado. O pro-

jecto ainda não foi aprovado e tem de o ser, tanto pelo executivo, em reunião de Câmara, como pelo IPLB, o que ainda não ocorreu. Só com essas aprovações é que se poderá proceder à abertura de concurso, com respectiva elaboração de regulamento de concurso e caderno de encargos... Se fosse hoje teria lançado um concurso de concessão/construção, semelhante ao que foi lançado para os parques de estacionamento, em que o consórcio vencedor elaboraria o projecto e executaria a obra. Foi assim que foi construída o Multi-meios, de forma muito rápida...

– Neste caso, já houve um concurso para o projecto...

– Há um contrato para o projecto há muitos anos, mais anos do que aqueles em que estou na Câmara...

– Sendo o salão da Piscina um local provisório, existe algum prazo para o início da construção do novo edifício?

– Neste tipo de obras não há uma ideia de prazos. Elas dependem dos concursos, do tribunal de contas, dos projectistas, dos empreiteiros, de muita gente, pelo que nestes casos a futurologia sai normalmente errada.

CLÍNICA DE  
MEDICINA  
DENTÁRIA

IMPLANTES \* ORTODONTIA

Dr. Jorge Pacheco  
Dr. Gustavo Pacheco

Aos sábados por marcação  
Tlm.: 96 103 44 20

Acordos: PSP, ACASA, CGD, EDP, EUROESPUMA,  
PHILIPS, SAMS, CRUZ VERMELHA

R. 8 n.º 381-1.º • 4500 ESPINHO • Telef. 22 734 27 18

**Passa-se**

CONFEITARIA - PASTELARIA

BOM LOCAL • BOM MOVIMENTO

Possibilidade de troca por terreno ou apartamento

Tlm. 934 393 106

MORADIA NOVA  
3 FRENTE  
27.500 c. = €137.169

Tipo T3, Pr. Habitar, 2 Pisos, Rés-do-chão e 1º Andar, Ótima Garagem, Cozinha c/ Copa (Mobilada) em Faia/Cerejeira, Ótima sala de estar, Bons quartos, (Vários Roupeiros) Madeiras clarinhas, Corrimões em inox, Aq. Central completo (A gás/óleo) Churrasqueira, Janelas com portadas, Varandas, Portões auto, Jardim e terraços. Moradia bonita, Ótimas áreas e acabamentos. Zona calma e residencial.

96.656.13.92  
91.425.54.84

MORADIA C/ PISCINA  
3 FRENTE / NOVA  
38.500 c. = €192.037

Tipo T3, 220m2 área coberta, 2 Pisos, Rés-do-chão e 1º andar, Garagem lateral, Ótima área descoberta (Jardim, Piscina e churrasqueira) Sala c/ Recuperador de calor, Cozinha e Copa já equipada c/ electrodomésticos e mobiliário, Suite com Hidrom., Estores eléctricos, Aq. Central a Gás/óleo, Aspiração, Estores eléctricos, Alarme, Portões autom. Sistema de som, Excelentes áreas e acabamentos de luxo.

www.mgsimobiliaria.com  
Lic. AMI 5783

Do Grupo Semente

# Festa de Folclore

O Grupo Cultural e Recreativo Semente realiza, no sábado, a sua XVI Festa de Folclore Semente/2004 que conta com a presença e actuação de quatro grupos de diferentes partes do país.

O programa desta festa de folclore tem início pelas 17 horas de sábado com a chegada dos grupos ao Largo do Souto em Anta, seguindo-se a recepção oficial na Junta de Freguesia da vila com sessão solene e entrega de lembranças.

Os agrupamentos poderão conhecer-se melhor e conviver no jantar que decorre na Nave Polivalente seguindo depois para o arraial de festas nos Altos-Céus onde decorre o espectáculo que começa pelas 21.30 com a passagem dos cinco grupos participantes pelo palco.

Seguem-se as actuações: Grupo Cultural e Recreativo Semente, Rancho Folclórico de Baião, Grupo Folclórico de Santa Maria de Cabril (Castro Daire), Rancho Folclórico e Etnográfico de Vale de Açores (Mortágua), Grupo Folclórico de Cidacos (Oliveira de Azeméis).

Na organização desta festa o Grupo Semente conta com o apoio da Federação do Folclore Português, Câmara Municipal de Espinho e Junta de Freguesia da Vila de Anta.

Sandra Soares

Aniversário da Tuna Musical de Anta

# Oito décadas ao serviço da música

*A Associação Cultural e Recreativa Tuna Musical de Anta encontra-se a comemorar oitenta primaveras ao serviço da música com um vasto programa que inclui diversas iniciativas de índole cultural e a homenagem a Boaventura Moreira, maestro desta instituição há 25 anos.*

Assim, na noite do próximo sábado, decorre na sede da colectividade uma sessão solene que deve contar com a presença de diversas entidades do concelho e representantes de

diferentes colectividades.

A noite abre, pelas 21 horas, com a homenagem a Boaventura Moreira, seguindo-se vários momentos de relevância de que se destaca a

entrega de lembranças aos sócios que comemoram 25 e 50 anos na colectividade. A noite encerra com um concerto da orquestra e coral da Tuna Musical de Anta.

A festa continua no domingo, com uma missa solene, na Igreja Paroquial de Anta, seguida de um romagem ao cemitério local. Para as 12.15 está marcada a apresentação da carrinha recentemente adquirida pela colectividade e há muito desejada.

A uma da tarde terá início do habitual almoço de aniversário e o convívio segue pela tarde dentro que será animada com danças de salão e música ambiente, até às 19 horas.

Mas o programa comemorativo já começou no passado sábado com a apresentação do Grupo Coral Juvenil da Tuna Musical Mozelense seguindo de um concerto pela orquestra da mesma instituição.

Ao espectáculo que incluiu troca de lembranças entre as duas instituições, assistiram cerca de meia centena de pessoas

Esta festa conta com o apoio da Câmara Municipal de Espinho, Junta de Freguesia da Vila de Anta e Voz Tun'Anta (órgão interno de divulgação da colectividade).

Sandra Soares

Associação de Pais da Sá Couto Rifas

A Associação de Pais e Encarregados de Educação da Escola EB 2.3 Sá Couto informa que se encontram à disposição os prémios referentes às rifas passadas por esta associação no final do ano lectivo de 2003/2004. Os prémios devem ser reclamados junto dos elementos da Direcção da Associação de Pais.

Os números sorteados foram os seguintes: 1.º prémio – 0469; 2.º prémio – 2712; 3.º prémio – 1511; 4.º prémio – 2872; 5.º prémio – 2334; 6.º prémio – 1399.

Ex-combatentes na Guiné Convívio

Foi agendada para 5 de Outubro (terça-feira – feriado) a 23.ª edição do almoço-convívio dos antigos combatentes na Guiné, a realizar na Quinta de Santiago (Vila Cova – S. Tiago de Riba-Ul), em Oliveira de Azeméis.

Os interessados (que podem inscrever familiares) devem escrever para o seguinte endereço: 23.º Almoço/Convívio – Guiné 2004 – Apartado 42 – 3534–909 Mangualde.



OPINIÃO

VARANDA SOBRE O UNIVERSO

Adérito Santos

## Globalizar os "tablóides"

**FOGOS FLORESTAIS — "El País" (jornal espanhol) —** Zoido denuncia el "fracaso" de la prevención de fuegos— El secretario-general del Partido Popular de Andalucía, Juan Ignacio Zoido, acusó ayer a la Junta de Andalucía de actuar con "negligencia" ante el incendio, que arrasó 26672 hectáreas en Huelva y Sevilla— La Xunta apuesta por las medidas policiales para la lucha contra los incendios— Fin de semana de incendios forestales.... En la provincia de Ourense llegaron a registrarse hasta seis fuegos simultáneos — Desalojadas 20 casas en Estepona por un incendio... — Ingresa en prisión incondicional el supuesto pirómano...

**"ABC" (jornal espanhol) —** Teófila Martínez compara el incendio con la catástrofe del "Prestige"... — La regeneración de la zona arrasada por el fuego de Riotinto comenzará en 15 días— Asaja anuncia que será "inflexible" en la exigencia de la reparación de los daños causados— Los incendios forestales continúan arrasando la provincia de Ourense con ocho fuegos activos... — Los incendios arrasaron hasta Agosto un 70% más de superficie que em 2003. La reforma que prohibirá cambiar el uso del suelo forestal estará lista este año.— La Junta invertirá de 5,5 millones en un plan de empleo para la zona quemada de Huelva...

**"Varanda do Universo" (Defesa de Espinho) —** E, estaríamos os estimados leitores do jornal *Defesa de Espinho* a pensar que, estas calamidades, só se passariam em Portugal? Claro que, por vezes, os "media" dão isso a entender. Percebe-se porquê. Também em Espanha, Grécia, França, Itália e noutros pontos do nosso planeta, sucedem desastres naturais, onde naturalmente *cabem* os fogos florestais. A questão essencial será, sobretudo, falarmos do que foi feito ou não, para se detectarem *causas próximas* dos incêndios e, serem aplicadas medidas preventivas que reduzam enormemente os efeitos devastadores desses fogos, sejam eles de natureza criminal ou

de origem em causas ambientais.

**POLÍTICA INTERNACIONAL — "El País" (jornal espanhol) —** Zapatero pone en marcha la "España plural"— Irak se islamiza día a día... "a marea verde" religiosa avanza de forma inexorable pese a la resistencia de parte de la población a la instalación de un régimen como el iraní.— Los aliados enviarán tropas cuando se vaya Bush, dice Terry Mc Auliffe, del partido Demócrata norteamericano— Marruecos, el gran desafío... Tan cerca ... y tan poco conocido.

**"ABC" (jornal espanhol) —** Moratinos confía en poder normalizar las relaciones con Cuba... El Gobierno español está "abierto" a normalizar las relaciones con Cuba.... Moratinos, sin embargo, precisó que las autoridades cubanas "son dueñas de su destino y sus acciones futuras"... — El naufragio de Schroder... El canciller alemán Gerhard Schroder, se enfrenta de nuevo a un motín en su própio partido... — El presidente iraquí, incita al líder chii Moqtada Sadr a participar en las elecciones— El grupo que se atribuyó el 11 de Marzo, amenaza a Italia... — George W. Bush presiona a John Kerry para que aclare su posición frente a Irak— Miles de personas se manifiestan contra las reformas de Schroeder... — Iran prueba un nuevo misil en plena controversia nuclear... — Un periodista se enfrenta a la cárcel en EUA por negar a revelar sus fuentes— Chávez acusa a Aznar de haber apoyado el golpe de 2002.

**"Varanda do Universo" (Defesa de Espinho) —** É incontornável, a vontade das correntes jornalísticas, em *fazer interpretações*, consoante as suas perspectivas políticas. Para confirmarmos isto, bastará lermos um jornal conotado com ala conservadora, e um outro jornal de tendência mais progressista, e daqui, tirarmos conclusões sobre o modo como cada um relata um mesmo facto. Em Portugal, a tentação dos homens da imprensa, não os *descola* daquilo que, para eles, é essencial para se vender mais jornais para onde trabalham. Na verdade, muitos dos que escrevem para jornais, quererão fazer passar, muitas das suas ideias pessoais que, muitas vezes, escondem a defesa de interesses obscuros ou de natureza económica onde estão *agarrados*, e que, na verdade, não vão ao encontro dos interesses do colectivo. Se atendermos ao que se tem passado ultimamente no nosso País em matéria de Justiça, facilmente *reforçaremos* a ideia de que os «media» se ostentam como um poder instalado, que se regem conforme os seus interesses.

**TERRORISMO INTERNACIONAL — "El País" (jornal espanhol) —** Zapatero asegura que el terrorismo de ETA está en declive— La Policía busca a seis sospechosos etarras que pretenden atacar en zonas turísticas... — El Gobierno iraquí fracasa en su intento de negociar con el líder de la milicia chii... — Cuatro españoles heridos en atentados en Estambul... — Turquía es un objetivo preferente de los ataques terroristas... — El Gobierno de Bagdad acusa a Irán de armar a los rebeldes... — Muqtad al Sader... Un joven clérigo de verbo incendiario...

**"ABC" (jornal espanhol) —** ETA, pone fin a siete meses sin

atentados con dos bombas en zonas turísticas de Cantabria y Asturias— EL Chiismo Rsdical... Los chiis fueran los grandes beneficiados de la invasión norteamericana.— Más de 15000 iraníes se inscriben para incursiones suicidas en Irak... — El "Times" informa de una posible cumbre del IRA en España... — ETA hace estallar dos artefactos de escasa potencia en Gijón y en Santander.

**"Varanda do Universo" (Defesa de Espinho) —** Poderemos estar contra Bush e suas políticas de actuação internacionalistas. Temos esse direito de cidadania. Mas, sejamos coerentes, e dotados de uma visão racional não ingénua. Alguém acredita que, por exemplo, se Bush perder as próximas eleições para Kerry, o terrorismo global irá acabar? Haja quem me afirme peremptoriamente de que, a AL Qaeda, a ETA, o IRA, o Hamas, os movimentos radicais que actuam nas Filipinas, na Indonésia, na Palestina, etc. irão *encerrar portas*? O mundo irá ficar sossegado com uma derrota de Bush? Esperem para ver.

**PEDOFILIA — "El País" (jornal espanhol) —** Muere aborcadado el profesor acusado de abuso sexual a menores en Huelva.

**"ABC" (jornal espanhol) —** Un británico con antecedentes detenido con fotografías de niñas desnudas... — El Vaticano cierra un seminario en Austria por escándalo sexual...

**"Varanda do Universo" (Defesa de Espinho) —** Falemos verdade. Quando a Justiça actuar seriamente sobre os pedófilos, estes reduzirão drasticamente os seus *efectivos*. O que a Justiça deve ser, é pesadíssima para com os pedófilos (aliás, o que não sucede em todo o mundo).

**TURISMO — "ABC" (jornal espanhol) —** El modelo turístico español, en franca retirada. El modelo turístico español baseado en la utilización intensiva de "sol y playa", se ha quedado obsoleto... — Turismo en busca de nuevos modelos.

**"Varanda do Universo" (Defesa de Espinho) —** Eu só queria, neste capítulo, recordar aos meus conterrâneos autarcas de que, está na hora de repensarem qual o modelo de turismo que mais se enquadrará no verdadeiro desenvolvimento sustentável para o nosso Concelho. Como vemos, a Espanha, a partir de agora, terá que repensar o seu modelo de turismo, e por isso, estamos também com eles na linha de partida para a reformulação dum Turismo para o futuroO que este *dossier* deve é ser entregue a *gente* competente.

**RELIGIÃO — "El País" (jornal espanhol) —** Cinco ataques contra iglesias causan varias víctimas en Irak... La oleada de atentados afectó a templos cristianos de Bagdad y Mosul...

**"ABC" (jornal espanhol) —** El líder chii Sistani califica de "crímenes terribles" los atentados anticristianos— El Papa condena "las agresiones injustas"... Líderes políticos y religiosos, cristianos y musulmanos, condenaron la masacre y "el crimen inhumano, y llaman a la unidad multiconfesional del país... — La Iglesia denuncia que sola no puede atender a los "sin papeles" en Ceuta.

**"Varanda do Universo" (Defesa de Espinho) —** O que eu





Com Tuna de Anta e Orquestra de Espinho

# Animação de Verão

O Largo José Salvador foi palco de mais duas iniciativas de índole cultural com as quais se encerrou o ciclo de animação de Verão promovido pela Câmara Municipal de Espinho que, de há alguns anos a esta parte, tem lançado o desafio a algumas colectividades do concelho para que mostrem a qualidade do trabalho desenvolvido em animadas noites de Verão que pecam, habitualmente, pela falta de público.

Assim, dando seguimento à actuação das bandas S. Tiago de Silvalde e União Musical Paramense, o fim-de-semana ficou marcado pela actuação da Tuna Musical de Anta, na noite de sexta-feira, e da Orquestra de Música de Espinho, no sábado, espectáculos que encerraram a animação de Verão promovida pela Câmara, no Largo José Salvador.

Sandra Soares (texto)  
Vitor Lancha (foto)



OPINIÃO

DISCURSO DIRECTO

António Regedor

## 8 de Setembro – Dia Internacional da Alfabetização

No dia 8 de Setembro comemora-se o Dia Internacional da Alfabetização.

É um tema de primordial importância no nosso País. O analfabetismo, a iliteracia, o baixo índice de habilitações académicas, o abandono escolar, a baixa formação profissional, e o fraco nível cultural são factores que estão todos ligados e que contribuem para o atraso e o fraco nível de competitividade internacional do País.

A maior parte da história do País está ligada ao ensino religioso. Logo após a tomada de Lisboa por Afonso Henriques em 1147 foi nomeado Bispo de Lisboa o cruzado inglês Gilberto de Hastings que criou a escola episcopal da Sé de Lisboa. Neste ambiente há a destacar figuras como a de Fernando Martins conhecido por Santo António de Lisboa ou também de Pádua que frequentou esta escola, ou ainda Pedro Hispano que foi o Papa João XXI que aí leccionou.



acho curioso, nesta problemática das religiões, é que seja sempre a Igreja Católica a dar passos para um diálogo inter-religioso para serem alcançadas plataformas para a Paz. Claro, o radical clérigo Moqtada al Sadr, sentiu o pêlo a arder e, toca a lembrara-se do Papa, apelando a que Sua Santidade mediasse conversações entre as suas brigadas extremistas e as tropas americanas.

**ÁFRICA — “El País”** (jornal espanhol) — Líderes africanos, reclamam a Rato un mayor “giro social” del FMI- EUA y África alcanzan un acuerdo sobre las subvenciones al algodón...- La Liga Árabe, pide más tiempo a la ONU para la crisis de Sudán- Falta de ayuda alimentaria para Angola- Sudan Jartum se ha comprometido a desarmar en el plazo de un mes a las milicias Janjawed...

**“Varanda do Universo”** (Defesa de Espinho) — Pois é, a lei do mais forte sempre a imperar em terras africanas. Seja no Sudão, no Ruanda, no Burundi, no Congo, na Etiópia, Serra Leoa, etc. Em África, a lei, chama-se ponta das armas. (geralmente quem as tem, são os militares, clãs, organizações mercenárias que defendem interesses estrangeiros, etc.) Quanto à questão de acordos que tratam de trocas comerciais entre povos africanos e os Estados Unidos da América, esses mesmos, só irão reforçar as assimetrias regionais e ampliar as desigualdades sociais.

**AMBIENTE — “El País”** (jornal espanhol) — El fuel cruza la Ría de Vigo mientras el Ayuntamiento declara limpia su playa...- 70 ciudades de más de 15000 habitantes no cumplen el tratamiento de aguas residuales...

**“ABC”** (jornal espanhol) — Los Verdes piden al Ejecutivo que apueste en las energías renovables ante la subida del petróleo...- Los ecologistas denuncian irregularidades y especulación urbanística en Almería...

**“Varanda do Universo”** (Defesa de Espinho) — Esta é uma temática *universalista*, e há que resistir à tentação da politização deste sector do desenvolvimento. O que o Homem deve fazer, é tornar compatível o crescimento económico, com a necessidade de preservar o Ambiente.

**PALESTINA — “El País”** (jornal espanhol) — Atacadas dos sedes de la Autoridad Palestina.

**“Varanda do Universo”** (Defesa de Espinho) — Atenção: o que se estará a verificar, são confrontos entre palestinianos (entre os que apoiam as decisões de Arafat e os que não concordam com ele em matérias de segurança). A desunião dos palestinianos, sabemos a quem serve.

**ECONOMIA — “El País”** (jornal espanhol) — La subida del petróleo puede encarecer las gasolinas hasta un 20% este año...- Los consumidores acusan a las petroleras de subir precios injustificadamente esta semana...- La OMC reactiva el comercio mundial. Los países ricos negocian el fin de las subvenciones agrícolas y la apertura de las fronteras- Santana Motor cierra en Agosto su Fábrica de Linares y reducirá su producción en Septiembre- Los secuestros de camioneros amenazan la economía

iraquí..... El ministro del Interior afirma que se debe afrontar la lucha antiterrorista “sin miedo y sin ceder al chantaje”- El dinero que los marroquies envían desde España a su país se quintuplica en cuatro años...- La inversión extranjera directa cae en picado por tercer año consecutivo...- Fuga de empresas.... La política industrial del Gobierno deberá prestar atención preferente a los problemas de pérdida de tejido industrial...- El PSOE trabaja en un informe sobre la incidencia de la guerra de Irak en el precio del petróleo...- Un aviso del FMI: Los europeos deberán trabajar más si no quieren poner en peligro su liderazgo económico, compartido hoy con EUA y Japón...

**“ABC”** (jornal espanhol) — Las ventas de coches crecen en Julio un 3,8% y marcan un nuevo record histórico...- El ministro de Economía y Hacienda advierte que se los salarios crecen más que la producción se producirán problemas de deslocalización de empresas- “La energía nuclear, ayudará a compensar un mercado del petróleo imperfecto, opaco y muy sensible a la especulación, dice Loyola de Palacio, vice-presidenta de la Comisión Europea y responsable pela Energia y Transportes- Hacienda recauda hasta Agosto 365 millones más por el aumento del IVA de los carburantes- Automación y Electrónica, mayor riesgo de deslocalización en Cataluña...- Las ventas del aceite de oliva cayeron un 7,8% en España en el primer semestre del año...- Irak corta el suministro por la amenaza chií y el crudo alcanza un nuevo récord...

**“Varanda do Universo”** (Defesa de Espinho) — Aquí está contida a «semântica» da globalização. Não há modo de fugirmos a estas questões fulcrais do desenvolvimento macroeconómico. Todas as políticas estarão subordinadas à Economia. O que temos de fazer, é sabermos fazer a devida *adaptabilidade*, para daqui, tirarmos *dividendos* que nos tragam melhorias na qualidade de vida. Durante várias décadas, o mundo estará globalizado, e por isso, há que sabermos usar o nosso potencial e a nossa capacidade de resistência, para podermos sobreviver. Os chamados *movimentos anti-globalização*, são afinal um subproduto da globalização, razão pela qual, só existem porque há a sua “mãe” globalização e de quem não se poderão *livrar*, e contrariamente ao que pensam, a sua contestação só reforçará o poder da globalização.

**TRÁFICO AUTOMÓVEL — “El País”** (jornal espanhol) — 35 personas murieron en las carreteras el fin de semana...- La Policía “invita” a unos motoristas sin casco a ver como era atendido un accidentado...- Los siniestros de tráfico son la causa principal de muerte en los ciudadanos europeos menores de 50 años...

**“ABC”** (jornal espanhol) — En este país, no tenemos más accidentes por el mal estado de las carreteras, como siempre alegamos, sino por una mala educación vial- 23000 denuncias por velocidad excesiva en Agosto...

**“Varanda do Universo”** (Defesa de Espinho) — Seja em Portugal quer em outras partes do mundo, a falta de educação cívica é a mãe dos males de que a condução automóvel

enferma. Tudo deve começar, para nosso bem, a partir da pré-primária.

**Autarquias — “El País”** (jornal espanhol) — Gil firmo en dos años 46 convenios urbanísticos de los que no dio cuenta...- Una promotora reclama 11,2 millones al consistorio marbellí

**“ABC”** (jornal espanhol) — Marbella: Primer verano sin Gil... Las 32000 viviendas ilegales que autirizó el ex alcalde siguen en pie. Contra las resoluciones judiciales, ninguna se ha demolido, entre ellas la de Antonio Banderas...

**“Varanda do Universo”** (Defesa de Espinho) — Pois é, estes *casos* com odores de corrupção, também pertencem à Aldeia Global. Conclusão: este é um combate que vai durar até à existência do Homem sobre o planeta. Por isso, há que continuar o combate pelo lado do Bem comum.

**UNIÃO EUROPEIA — “El País”** (jornal espanhol) — Bruxelas, investiga el fútbol español...- Zapatero cambiará la ley para mobilizar a los votantes en el referendum europeo...

**“ABC”** (jornal espanhol) — La UE duda de que Sudán cumpla en plan de paz en Darfur pactado con la ONU...

**“Varanda do Universo”** (Defesa de Espinho) — A União Europeia, deve marcar pontos nas questões internacionais, em todas as áreas e não deixando tudo para a ONU ou os EUA.

**SAÚDE — “ABC”** (jornal espanhol) — Solbes propone que los jubilados con rentas altas aporten más a la Sanidad- La sugerencia de la Ministra es modificar los impuestos del tabaco, el alcohol y los hidrocarburos para incrementar los fondos que se destinan a la Sanidad Pública- CSIF, denuncia el “caos” en el hospital San Juan de la Cruz de Úbeda...- Al hospital de Jaén sólo le quedan dos camas libres, según el CSIF- El PP pide al Gobierno que trate con “más seriedad” la reforma legal del aborto...

**“Varanda do Universo”** (Defesa de Espinho) — Muito se tem falado sobre políticas de Saúde em Portugal. Vejam só que em Espanha o problema é igual. No fundo, os Governos é que devem procurar encontrar, e aplicar, as melhores soluções para que o *estado da saúde*, melhore substancialmente para todos os cidadãos, sem excepção. É pena, é que este tema, esteja demasiado politizado, com prejuízo para os utentes do Serviço Nacional de Saúde.

**EMIGRAÇÃO — “El País”** (jornal espanhol) — El Gobierno promete que dará “prioridad absoluta” a la situación de los inmigrantes en las calles de Ceuta.

**“ABC”** (jornal espanhol) — En los seis primeros meses fueran detenidos 4202 inmigrantes en las costas adaluzas...

**“Varanda do Universo”** (Defesa de Espinho) — Já um dia disse que, se não fossemos ao encontro de quem precisa, esses necessitados se deslocariam até onde pudessem matar a fome. O que acontece, é que não estarão a ver isto a tempo.

## MORADIAS T3 GRANJA

100 mts. da praia  
Garagem para 3 viaturas

22 732 45 35 – 91 758 75 24

## Vende-se MORADIAS

LUGAR DA GUIMBRA – ANTA

Prontas habitar

Pode visitar moradia modelo

962 935 291 – 965 051 598

## VIDRARIA FERREIRA

Vidro nacional e estrangeiro,  
Vidro Anti-reflexo e molduras para caixilhos,  
Espelhos, Tijolos e Telhas de Vidro

**FERREIRA & FERREIRA, LDA.**

ENCARREGA-SE DA COLOCAÇÃO DE VIDROS  
EM QUALQUER PONTO DO PAÍS

R. 18, N.º 675 - TELEFONE, 22 734 04 80 - 4500 ESPINHO

«Defesa de Espinho» - 3779 - 2004-09-02



**DIREÇÃO-GERAL DOS IMPOSTOS**  
DF DE AVEIRO

SERVIÇO DE FINANÇAS DE ESPINHO

## Edital / Anúncio

(1.ª publicação)

### PROCESSO DE EXECUÇÃO FISCAL N.º 101986.4/2002 e apensos

DANIEL FERREIRA DIAS, Chefe do Serviço de Finanças de Espinho.

Faz saber que, nos termos do n.º 2 do artigo 239.º e n.º 1 do artigo 242.º do Código de Procedimento e Processo Tributário (CPPT), por este Serviço de Finanças correm éditos de 20 (vinte) dias, contados da data da publicação deste anúncio, citando os credores desconhecidos e os sucessores dos credores preferentes, cujos créditos gozem de garantia real sobre os bens penhorados, para, nos termos do n.º 1 do artigo 240.º do CPPT e n.º 1 do artigo 250.º do Código do Processo Civil (CPC), reclamarem os seus créditos no prazo de 15 (quinze) dias, findos que sejam os dos éditos, acrescidos da dilação prevista no n.º 3 do art.º 252-A do C. P. Civil (30 dias), no processo de execução fiscal acima identificado, instaurado por dívidas de IVA, no valor de Euros 30.268,69 a que acrescem juros de mora e custas, em que é executado Luís & Rosa Decorações, Lda., NIF/NIPC 503762660, com residência/sede em Rua do Calvário, 622 - Silvalde.

Mais faz saber que, nos termos do n.º 1 do artigo 244.º do CPPT, vai realizar-se no dia 11 do mês de Novembro de 2004, pelas 10 horas neste Serviço de Finanças sito à Rua 26, n.º 605 - Espinho, a venda por meio de proposta em carta fechada, nos termos do artigo 248.º e seguintes do CPPT, dos bens abaixo designados penhorados à(ao) referida(o) executada(o) no processo supra.

#### DESIGNAÇÃO DOS BENS PENHORADOS

**Verba 1 — Cinco teares manuais de madeira**, para tecer tapetes, com aproximadamente 1,90 m de altura por 1,5 m de largura e 3 m de comprimento, a que se atribui o valor presumível de Euros 600,00 (seiscentos euros) cada e total de Euros 3.000,00 (três mil euros).

**Verba 2 — Quatro teares manuais de madeira**, para tecer tapetes, com aproximadamente 1,90 m de altura por 1 m de largura e 3 m de comprimento, a que se atribui o valor presumível de Euros 550,00 (quinhentos e cinquenta euros) cada e total de Euros 2.200,00 (dois mil e duzentos euros).

**Verba 3 — Um computador "40X-MTRP"**, com ecran "Low Radiation", impressora "EPSON FX-1170" e teclado "MODEL: BTC-55XXK", a que se atribui o valor presumível de Euros 700,00 (setecentos euros).

**Verba 4 — Uma máquina de escrever eléctrica "Norm ND-ET95"**, a que se atribui o valor presumível de Euros 100,00 (cem euros).

**Verba 5 — Um fax "Panafax UF-V60"**, a que se atribui o valor presumível de Euros 150,00 (cento e cinquenta euros).

**Verba 6 — Uma secretária** em fibra de cor beije e preto, sem gavetas, com aproximadamente 1,20m x 0,80m x 0,60m, a que se atribui o valor presumível de Euros 100,00 (cem euros).

**Verba 7 — Uma secretária** em chapa de cor beije e preto, com 3 gavetas do lado direito e uma gaveta por cima do espaço, a que se atribui o valor presumível de Euros 50,00 (cinquenta euros).

**Verba 8 — Uma urdideira** semi mecânica, com 3xmetros, no valor de Euros 1.500,00.

**Verba 9 — Três máquinas de cortar lã**, em ferro, no valor total de Euros 1.740,00.

**Verba 10 — Uma máquina de debroar motor NS-432**, no valor de Euros 2.000,00.

**Verba 11 — Um armário para arquivo** de cor cinza e beje, com 1,20 x 2 metros, no valor de Euros 500,00.

**Verba 12 — Uma máquina de calcular**, JET 1280PD, no valor de Euros 100,00.

**Verba 13 — Uma máquina de calcular**, ASS-EX 1200-1D, no valor de Euros 100,00.

**Verba 14 — Uma máquina de escrever eléctrica**, marca Olivetti.ditor 4, no valor de Euros 600,00.

**Verba 15 — Uma mesa oval em madeira**, com 2m x 1m, e seis cadeiras, no valor de Euros 750,00.

O valor base para venda é de Euros 9.513,00 o correspondente a 70% do valor atribuído na penhora, não sendo consideradas as propostas de valor inferior.

É fiel depositário dos bens penhorados o Sr. Luís Alves Pereira da Costa, que os mostrará para que possam ser vistos e examinados nas condições referidas no artigo 891.º do Código do Processo Civil (CPC).

A abertura das propostas far-se-á no dia e hora acima referidos, pelo que, as mesmas terão de dar entrada neste Serviço de Finanças até aquela hora e dia. Os envelopes com as propostas, devem ser fechados, contendo no canto superior esquerdo o n.º do processo a que se referem. Serão apenas aceites as propostas que, para além de indicarem o bem a que se referem e o preço oferecido, estejam assinadas e identifiquem os proponentes mediante junção de fotocópias do bilhete de identidade e do número fiscal de contribuinte ou de pessoa colectiva.

Se no acto da venda, o preço mais elevado for oferecido por mais de um proponente, abrir-se-á logo, se estiverem presentes, licitação entre eles, salvo se declararem que pretendem adquirir o bem em compropriedade. Estando presente só um dos proponentes do maior preço, pode este cobrir a proposta dos outros, se ausentes ou não pretendem licitar proceder-se-á a sorteio.

Sobre o valor da transmissão acrescerá IVA à taxa de 19%.

No acto da venda deverá ser depositado a totalidade do preço oferecido, ou, a quantia mínima de 1/3, devendo a parte restante ser depositada no prazo de 15 dias, conforme nos termos da alínea d) do artigo 256.º do CPPT.

Serviço de Finanças de Espinho, aos 26 do mês de Agosto do ano de 2004

O Chefe do Serviço de Finanças,

a) *Daniel Ferreira Dias*

O Escrivão,

a) *Maria Cristina Ribeiro Correira*

## ORAÇÃO AO DIVINO ESPÍRITO SANTO

Divino Espírito Santo, Vós que me esclareceis tudo, Iluminais todos os meus caminhos para que eu atinja a felicidade. Vós que me concedeis o sublime Dom de perdoar e esquecer as ofensas, até o mal que me tenham feito. Vós que estais comigo em todos os instantes eu quero, humildemente agradecer por tudo o que sou, por tudo o que tenho e confirmar uma vez mais a minha esperança de um dia merecer e poder juntar-me a Vós e todos os meus irmãos na perpétua Glória da Paz. Obrigado mais uma vez. (A pessoa deverá fazer esta oração por três dias seguidos, sem dizer o pedido e dentro de três dias terá alcançado a graça por mais difícil que seja). Publicar assim que receber a graça. (Publicada por ter recebido a graça). - M.L.L.F.R.

«Defesa de Espinho» - 3779 - 2004-09-02

## CARTÓRIO NOTARIAL DE ESPINHO

NOTÁRIO: Dr. José António Resende Oliveira

## JUSTIFICAÇÃO

Certifico narrativamente, para efeitos de publicação que, neste Cartório e no Livro de Notas para escrituras diversas, número 220-A de folhas 80 a folhas 81 verso, se encontra exarada uma escritura de justificação notarial, outorgada em 10.08.04, na qual,

OLÍVIA DE SOUSA QUINTAS e consorte, MANUEL GOMES DA SILVA, casados no regime da comunhão geral, naturais da freguesia de Silvalde, concelho de Espinho, onde residem na Rua de Santiago, n.º 1921, NIFs 163628084 e 163628092:

Que são donos e legítimos possuidores, com exclusão de outrem do seguinte imóvel, sito na referida freguesia de Silvalde:

Prédio rústico, no Lugar do Souto, terreno e cultura, com a área duzentos metros quadrados, a confrontar:

do Norte e Nascente: com Joaquim Alves Oliveira Silva;

Sul: Doroteia Saraiva Machado Quintas;

Poente: Estrada;

omisso na Consevatória do Registo Predial de Espinho, inscrito na matriz sob o artigo 844, com o valor patrimonial de 3,40 euros e atribuído de 500,00 Euros.

Que eles justificantes adquiriram aquele identificado imóvel, por doação verbal feita por Manuel Pereira Quintas e mulher Doroteia Saraiva Machado Quintas, casados no regime da comunhão geral, residentes que foram na sobredita freguesia de Silvalde, no dia vinte e nove de Agosto de mil novecentos e quarenta e oito.

Que desde então até hoje, eles justificantes sempre têm usufruído o mesmo prédio ostensivamente como coisa própria, autónoma e exclusiva, pagando a contribuição autárquica, dele retirando as utilidades normais de que é susceptível, sendo reconhecidos como seus donos por toda a gente, fazendo-o de boa fé por ignorarem lesar direito alheio, suportando os encargos da sua administração, praticando os poderes de facto inerentes ao direito de propriedade plena na convicção de não lesarem direito de outrem, de forma ininterrupta, pacificamente e à vista de toda a gente, sem dúvidas, querelas, questões ou oposição de quem quer que fosse, pelo que, na impossibilidade de poderem comprovar a aquisição do identificado prédio, resultante da doação feita através de meras conversações verbais por aquele Manuel Pereira Quintas (e mulher), pelos meios normais, justificam assim, nos termos da lei civil, de forma originária, a sua aquisição por usucapião.

E tudo isto por um lapso de tempo superior a vinte anos.

Está conforme ao original.

Espinho e Cartório Notarial, dez de Agosto de dois e quatro

A Ajudante,

a) *Amélia Maria da Fonseca Amorim*

## Telefones

## Úteis

A. Viação Espinho ..... 22 734 03 23  
Biblioteca ..... 22 734 06 98  
Bomb. V. Espinho ..... 22 734 00 05  
Bomb. V. Espinhenses ..... 22 734 00 42

Câmara Municipal ..... 22 733 58 00  
Centro de Saúde ..... 22 734 11 67  
Clínica Costa Verde ..... 22 734 58 85  
Clínica N.º S.ª d'Ajuda ..... 22 734 26 95  
Clínica S. Pedro ..... 22 734 47 14  
Policlínica ..... 22 733 06 40  
CTT - Rua 19 ..... 22 733 06 31  
CTT - Anta ..... 22 733 06 61  
EDP - Avarias ..... 800 506 506

EDP - Leituras ..... 800 236 236  
Estação CP ..... 22 734 63 12  
Fisioclínica ..... 22 731 49 86  
Brigada Fiscal ..... 22 734 11 96  
Hospital Espinho ..... 22 733 11 30  
Hospital V. N. Gaia ..... 22 379 42 11  
S. Sebastião (S.M.Feira) ..... 256 37 97 00  
Junta Freguesia ..... 22 734 44 18  
PSP ..... 22 734 00 38

Registo Civil ..... 22 734 05 99  
Repartição Finanças ..... 22 734 07 50  
Saneam. Básico (avarias) .. 22 733 58 40  
Táxis (Câmara) ..... 22 734 31 67  
Táxis Costa Verde ..... 22 734 01 18  
Táxis (Graciosa) ..... 22 734 00 10  
Táxis União, Lda. .... 22 734 80 17  
Táxis Unidos ..... 22 734 22 32  
Táxis Verdemar ..... 22 734 35 00

Tesouraria Fazenda Pública 22 734 37 30  
Tribunal ..... 22 734 23 51

**Anta**

Farmácia ..... 22 734 11 09  
Junta Freguesia ..... 22 734 64 53  
Lar da 3.ª Idade ..... 22 733 09 00  
Unidade de Saúde ..... 22 734 58 10

**Guetim**

Junta Freguesia ..... 22 734 42 26

## Paramos

Centro Social ..... 22 733 08 70  
Farmácia ..... 22 734 63 88  
Junta Freguesia ..... 22 734 27 10  
Reg. Engenharia ..... 22 734 20 23  
Unidade de Saúde ..... 22 734 50 01

## Silvalde

Junta Freguesia ..... 22 734 40 17  
Unidade Saúde Marinha ..... 22 734 31 01  
Unidade Saúde Silvaldinho . 22 734 36 42

No sábado

Alice  
Casal  
Ribeiro  
lança  
livro

"Os doze mágicos e a radioactividade em Chernobyl", é o título do livro que a espinhense Maria Alice de Jesus Peixoto Casal Ribeiro vai lançar.

A obra será apresentada no sábado nos Bombeiros Voluntários de Espinho.



A partir do dia 15  
Borba e Chloris  
expõem  
na Junta de Espinho

José Joaquim Borba e Chloris Prata Tavares serão os autores da exposição que irá estar patente ao público, de 15 a 22 do corrente, na galeria da Junta de Freguesia de Espinho.

José Joaquim Borba irá expor os seus trabalhos de "Bonzais e Arranjos Florais", enquanto Chloris Tavares terá patente naquele espaço as suas obras de pintura a óleo e acrílico.

A exposição poderá ser visitada diariamente das 10 às 12 horas, das 14 às 17.30 horas e das 21.30 horas às 23 horas.

Setembro, mês de acção e aventura

A partir de hoje e até à próxima quarta-feira, a Sala Tempus do Centro Multimeios apresenta 'Rei Artur', realização de Antoine Fuqua que conta com a participação de Clive Owen, Keira Knightley, Ioan Gruffudd e Hugh Dancy numa co-produção de acção e aventura dos Estados Unidos e da Irlanda.

Dando seguimento a uma recente aposta nos grandes épicos, este filme já foi considerado um dos retratos mais realistas do rei Artur, jamais apresentado no grande ecrã. O filme centra-se na história e na política vigente no período em que Artur governou, quando o Império Romano entrou em colapso e as guerras do poder eclodiram nos países outrora subservientes a Roma.

As sessões regulares de cinema são apresentadas diariamente pelas 17 e novamente às 22 horas, excepto às segundas-feiras (dia de encerramento do Multimeios).

Até ao final do mês, está ainda prevista a exibição de:

a versão portuguesa da película de desenhos animados 'O Paraíso da Barafunda' na sessão da tarde e 'Spartan - o rapto' na sessão da noite, entre os dias 9 e 15 de Setembro; a película protagonizada por Will Smith, 'Eu, robot' (16 a 22 de Setembro); As Crónicas de Riddick (23 a 29 de Setembro); 'Terminal de Aeroporto' (30 de Setembro a 6 de Outubro).

A Sala Tempus exhibe ainda a nova aventura em grande formato 'Mundos Perdidos - A vida em equilíbrio', um documentário de 43 minutos realizado por Bayley Silleck que, recorrendo a imagens de tirar a respiração, alerta para os perigos da humanidade não saber proteger os seus recursos naturais, comparando o exemplo de Tikal, cidade que já foi o coração da antiga civilização Maia, abandonada por supostamente ter esgotado os seus recursos, com a moderna Nova York que, mesmo parecendo completamente afastada da natureza, soube preservar, na riqueza das montanhas

## Multimeios apresenta 'Rei Artur'

*Durante o mês de Setembro,  
a Sala Tempus do Centro Multimeios  
apresenta diversas películas de acção  
e aventura, mas também o filme  
de animação 'O Paraíso da Barafunda'.  
Na galeria mantém-se a exposição  
sobre a praia de Espinho e já estão  
a ser preparadas novas actividades  
ao nível da astronomia.*

Sandra Soares

Catskill, a vários quilómetros de distância, a preciosa e renovável reserva de água que abastece os seus milhões de habitantes.

Durante os meses de Agosto e Setembro, o filme estará em exibição de terça a domingo pelas 16 horas. Em Outubro passa a ser exibido apenas aos fins-de-semana e feriados ou para escolas e grupos por marcação.

No âmbito da astronomia, o Planetário do Multimeios tem horário especial de verão: "A zanga da lua" é apresentada às quartas, sextas, sábados, domingos e feriados, pelas 15 horas; "A volta do sol" de terça a sexta pelas 15 horas e aos fins-de-semana e feriados duas horas depois.

A Astroactividade de Setembro está marcada para dia 11 e será dedicada à construção de uma constelação, podendo com esta actividade ficar a saber - qual a verdadeira forma das constelações, as distâncias a que as suas estrelas se encontram de nós, a cor respectiva das estrelas e a sua

intensidade luminosa no céu.

Mais informações podem ser obtidas em cosmoteca@multimeios.pt ou através do telefone 227 331 190.

Para o final do mês está a ser preparada mais uma Noite de observação em que se propõe a exploração de duas constelações muito conhecidas no céu do hemisfério norte, a Ursa Maior e Ursa Menor.

O valor desta actividade é de 2 euros por pessoa sendo necessário efectuar marcação, podendo obter-se mais informação através de observatorio@multimeios.pt ou no Centro Multimeios.

Na galeria de exposições está patente ao público "A Vilegiatura Marítima em Espinho", exposição em que se retrata o quotidiano balnear da Praia de Espinho, na segunda metade do século XIX, através de catorze painéis compostos por fotografias e textos e acompanhados de alguns brinquedos usados na época. A exposição estará patente até ao próximo dia 26 de Setembro.

**DR. ILÍDIO  
SANTOS**

MÉDICO DENTISTA

Consultórios:

Rua 16 (Esquina Rua 19), n.º 545-1.º Dt.º - Espinho - Telef. 22 734 29 31

R. Manuel Alves de Sá, 15 G - 4400-494 V.N. Gaia - Telef. 22 711 86 61 / 22 711 86 42

Implantes  
Ortodontia Fixa  
Prótese Fixa

Acordos com:  
SAMS/QUADROS  
ACASA \* CGD  
ADSE \* PSP

**ATENÇÃO DA JUVENTUDE,  
EMIGRANTES, E NÃO SÓ  
VENDE-SE T1 - T2 - T3**

Rua 19 - Espinho - Jto. IC24 e A1

• **PRÉDIO PRONTO A HABITAR** fazer escritura com T2 desde 82.300 Euros e com T3 desde 107.250 Euros. C/ elev., mov. coz. e ban., gar., electrod., piso madeira

• **PRÉDIO EM INÍCIO CONSTRUÇÃO**, em nova urbanização, que ficará pronto em Agosto de 2005 com T1 desde 62.350 Euros, T2 desde 82.300 Euros e T3 desde 94.800 Euros. Áreas de 80 a 150 m2, piso madeira, elev., gar., mov. cozinha.  
*Aceitam-se reservas*

Marque a sua visita ao local

O próprio: 96 417 7996 - 96 424 7676

**CLINICA MÉDICO**  
LEOPOLDINA SANTOS TAVARES, LDA



Acordos: ACASA - CGD - MULTICARE

Rua 23, n.º 773 - 1.º Esq. -- 4500-277 ESPINHO  
Telef: 22 732 41 21

**ARTES GRÁFICAS  
GRÁFICOIS**

MANUEL GOIS

RUA DO COVELO - 4500 SILVALDE - ESPINHO • TELEF. 914 681 118

**vende-se  
APARTAMENTOS**

T2 = 70.850 €

T3 = 87.300 €

Cozinha equipada com electrodomésticos  
Arredores de Espinho • Tlm. 91 772 92 92

Manuel **Monteiro Silva** nasceu no Porto em 1941 e reside em Espinho há mais de quatro décadas. Iniciou a sua carreira como locutor de rádio em 1987, na altura Rádio Costa Verde, agora Rádio XL. Tem a seu cargo a apresentação de dois programas, os mais antigos da grelha de programação da Rádio XL – “Prata da Casa” (de 2.ª a 6.ª feira, das 20 às 22 horas) e “Fim-de-Semana” (sábado e domingo, das 8 às 12 horas), ambos há 15 anos. Na juventude, praticou diversas modalidades em vários clubes, principalmente no Futebol Clube do Porto: atletismo, basquetebol, hóquei em patins e andebol de onze. O seu clube do coração é o Futebol Clube do Porto. No entanto, é sócio do Sporting de Espinho, clube onde chegou a treinar a equipa de atletismo. Durante os anos de estudante, ia conciliando o trabalho com os estudos. Viu-se bem cedo na necessidade de ter que subir a vida a pulso. O falecimento do pai aos 2 anos e da mãe aos 6 obrigou-o a que se mudasse de armas e bagagens para Lisboa, para ser criado e ducado pelas tias. Esteve na capital 12 anos. Praticamente a seguir ao 25 de Abril, fez parte da Assembleia de Freguesia de Espinho, em representação do Partido Socialista. Há relativamente pouco tempo deixou a actividade profissional no Grupo CIN, dedicando-se agora ao lazer e à Rádio XL com os seus programas e angariação de publicidade.

Locutor mais antigo  
da Rádio XL  
(ex-Costa Verde)

“Sinto falta  
de um estádio,  
seja  
municipal  
ou do  
Sporting  
de Espinho”

Dez confidências



João Limas

– Como apresentaria o conelho a um amigo?  
– Como um conelho simpático e agradável, onde o ar marinho dá mais saúde e frescura, convidando a dar

uns passeios a pé, porque de carro é mais difícil. Um conelho que naturalmente irá melhorar quando as obras do enterramento da linha-férrea estiverem concluídas. Um conelho que, como se costuma dizer, tem tudo à mão.

– Quais os locais que frequenta no conelho?

– Naturalmente as instalações da Rádio XL, o Estádio Comendador Manuel de Oliveira Violas (em dia de jogo), e agora o magnífico passadiço para tratar do físico e da mente. Faz muito

bem caminhar respirando o ar puro da maresia.

– De que sente falta em Espinho?

– De uma sinalização eficiente na bifurcação da Rua 62 com a Avenida 32; a passadeira não é suficiente. Sinto falta também de

um estádio, seja municipal ou do Sporting de Espinho. Um estádio que possa dar condições aos atletas, aos sócios e a todos aqueles que nos possam visitar, já que estamos na Liga de Honra, onde o movimento de pessoas para assistir aos desafios vai ser maior que o do ano anterior.

– De que forma contribui para o dinamismo da cidade?

– Colaborando dentro do possível naquilo que me for solicitado, lendo crónicas nos meus programas, e dando, na questão das compras, prioridades aos nossos comerciantes. Não é preciso sair de Espinho; a nossa cidade tem tudo.

– Que figura de Espinho destaca pela positiva? Porquê?

– Todos aqueles que de alguma forma contribuem para a valorização de Espinho. Todos aqueles que não olham só para o seu umbigo. Tenho que deixar uma palavra positiva para o presidente José Mota, que não sendo de Espinho tem feito muito mais que anteriores presidentes, alguns até naturais de Espinho. Só tem uma espinha encravada: o estádio.

– Que figura de Espinho destaca pela negativa? Porquê?

– Todos aqueles que de qualquer maneira procuram denegrir a imagem das pessoas e por tabela a própria cidade e depois não sabem ou não podem fazer melhor.

– Académica ou Sporting de Espinho?

– São os dois clubes mais representativos da nossa cidade, com um vasto e valioso historial, mas cada um com a sua mística. Na Académica tenho vários co-

nhecidos e amigos. No Sporting de Espinho, talvez por causa do futebol, sou sócio há já mais de 30 anos. São duas instituições que devem merecer todo o respeito.

– Revele um momento marcante, pela positiva, da sua vida pessoal e profissional:

– A nível pessoal e desportivo o momento mais marcante pela positiva foi quando vesti pela primeira vez oficialmente a camisola do Futebol Clube do Porto. Fui campeão regional dos 440 metros e fui seleccionado para os primeiros jogos luso-brasileiros em atletismo. Em termos profissionais, a minha entrada para o Grupo CIN, o emprego da minha vida, onde deixei muitas amizades.

– Revele um momento marcante, pela negativa, da sua vida pessoal e profissional:

– O falecimento dos meus tios e dos meus sogros que foram sempre umas jóias de pessoas e que estavam e estiveram sempre prontos a ajudar-me no que fosse possível. Um problema inerente à juventude que surgiu na minha família e que actualmente está desolado há vários anos.

– O que espera do futuro?

– Espero que terminem as guerras, que terminem as ganâncias e as mentiras, que cada um se governe com aquilo que tem. No futuro, espero também que a nossa cidade seja mais moderna para cativar mais visitantes. Espero que nunca se esqueçam do estádio, uma infra-estrutura que só iria tornar Espinho mais agradável e mais movimentado.

### Centro de Espinho

**VENDO** — T4 (Av.ª 24, n.º 805) — 1.º andar, c/ marquise fechada 15 m2 aprox., garagem fechada.

**T3** (Rua 31, n.º 459) — 3.º andar, c/ 150 m2 aprox., aquec. central completo, lugar garagem e arrumos na cave.

**VENDE-SE ou ALUGA-SE** — Rua 30, n.º 600 - Estabelecimento c/ 100 m2 - 30 de cave e 60 de logradouro.

Contacto: 91 959 12 94

### Clínica Médico-Dentária

**Rosa Neves, Lda.**

Rua 29, n.º 696 (entre as ruas 26 e 24)

Marcações pelos telef.: 22 734 01 16 e 91 496 13 67

Tel. 22 732 44 58 • Tlm. 96 247 02 42 • 96 411 83 50

Aluga-se  
ESPINHO — T2 e T3 \* T2 novo \* CASA em Anta e T3 c/ mobília \* Feira - T2 \* Gaia - T2 \* Escritórios p/ serviços - Rua 23

T2 - Esmoriz \* LAPA / P. CORTEGAÇA - T3 - Novo \* T2 - Novos. Todos c/ sub. Renda Jovem

Trespasse  
Café Restaurante - Rua 19  
Rest. — Av.ª 8 — Bom preço

Vende-se  
ESPINHO — T2+1 - Novo \* T2 - Usado - Centro \* T3 Duplex no centro de Espinho \* Vivendas - Anta \* T2 - Antas - Porto

LOUROSA, LAPA, NOGUEIRA - T2 e T3 - Novos \* Terreno - Moradias - Anta \* Moradias em Esmoriz e T1+1 como novo

Dá-se à exploração OURIVESARIA



À imagem de outros clubes, o Sporting de Espinho esperou até ao último dia de inscrições de jogadores na Liga Portuguesa de Futebol Profissional para se reforçar. Francisco Barão já havia dado um cheirinho de que poderia haver novidades. Porém, as dúvidas ficaram desfeitas na passada terça-feira com as contratações de Mário Carlos, a título de empréstimo por parte da União de Leiria, e de Lim, que na última época vestiu as cores do Gondomar.



Correia foi operado ao menisco

## Mário Carlos e Lim de 'tigre' ao peito

João Limas (texto)  
Vitor Lancha (fotos)

Mário Carlos é um extremo direito de 21 anos e conta no seu currículo com jogos já efectuados com a camisola do Nacional da Madeira e da União de Leiria. Aliás, chegou mesmo a

fazer parte da lista de opções de Vítor Pontes para alguns encontros que os leirienses efectuaram na Taça Intertoto.

Lim, por seu turno, é ponta de lança, mas poderá também alinhar na posição de extremo esquerdo, sector do plantel que Francisco Barão desejava ver reforçado.

Lim, de 32 anos, mede 1,90m e tem passagens marcantes na primeira Liga ao serviço da Académica e do Gil Vicente e foi também um dos obreiros pelas subidas do Moreirense da II B para a II Liga, e da II Liga para a Superliga.

Com estes dois reforços, o plantel do Sporting de Es-

pinho fica composto por 25 atletas.

Sem qualquer tipo de certeza e ao que conseguimos apurar junto de uma fonte próxima do departamento de futebol profissional do Sporting de Espinho, nos próximos dias poderá haver uma ou outra dispensa.

Correia de fora  
três semanas

Correia foi submetido a uma intervenção cirúrgica ao menisco do joelho direito.

O central que o Sporting de Espinho contratou ao Desportivo de Chaves sofreu a lesão no decorrer da partida de carácter amigável com o

Pampilhosa e deverá ter um período de recuperação de cerca de três semanas.

Para além de ter sido a única baixa para o encontro inaugural frente ao Leixões, Correia deverá ser ainda para o técnico Francisco Barão para os próximos encontros com o Maia (fora) e com o Desportivo das Aves (casa).

# VAMOS SER

# 5000!

## inscreva-se como sócio!

### TODOS SOMOS POUCOS PARA AJUDAR O SPORTING CLUBE DE ESPINHO

+ condições especiais e oferta do cachecol do clube +

inquérito

Apesar de nem todos terem medo do mar, todos os cuidados são poucos no que diz respeito a uma ida a banhos...



"Belo... mas perigoso!"

## Há mar e mar, há ir e voltar...

Susana Campos (texto)  
Vitor Lancha (fotos)

1 – Conhece

o provérbio

"Há mar e mar,  
há ir e voltar"?

2 – Qual lhe parece ser o significado deste provérbio?

3 – Tem medo do mar?

4 – Quando entra no mar toma alguns cuidados especiais?

Sandra Reis  
29 anos  
Chefe de limpeza  
Espinho



1 – Sim.

2 – Parece querer avisar as pessoas para terem cuidado com o mar, porque muitas vão... e não voltam!

3 – Sim, um bocado.

4 – Fico perto da costa, porque se perder o pé não me afasto muito.

Joaquim Oliveira  
28 anos  
Marceneiro  
Paredes



1 – Conheço.

2 – Alerta as pessoas para terem cuidado com as marés.

3 – Não.

4 – Sim, não me afasto muito da costa.

Fátima Loureiro  
41 anos  
Auxiliar de limpeza  
Bairro Piscatório – Silvalde



1 – Sim conheço.

2 – Penso que seja um aviso às pessoas por causa das marés, porque as pessoas entram no mar sem tomar atenção a isso e depois para voltar...

3 – Tenho, sim.

4 – Tenho muito cuidado. Não me afasto da costa.

Susana Dias  
20 anos  
Auxiliar de limpeza  
Esmoriz



1 – Não.

2 – É preciso tomar tenção ao mar para que depois de entrar possamos sair.

3 – Não.

4 – Só o de não me afastar muito da costa.

António Sousa  
51 anos  
Auxiliar de mercado  
S. João da Madeira



1 – Sim.

2 – É o de alertar as pessoas a terem cuidado com o mar.

3 – Não.

4 – Não.

### VENDE-SE EM ESPINHO

#### T4 DÚPLEX – COM VISTAS P/ MAR

Com: 4 quartos + 2 salas e grande hall, maravilhosas cozinha e saleta/copa, despensa, 3 banhos (2 suites), 2 lareiras + 1 salamandra; 2 compridas varandas cobertas + 1 grande terraço; 1 garagem independente e local exterior p/ vários carros. Foi USADO pelo dono. Ótimos acabamentos interiores. Está como novo.

Vende e trata o dono – Tlm. 96 665 17 93

### Gabinete de Radiologia de Espinho

DR. JORGE NUNES DE MATOS  
DR.ª MARIA DO CARMO VASCONCELOS  
DR.ª HELENA CUNHA

Médicos especialistas:

Radiologia Digital \* Radiologia Dentária \* Ecografia  
Mamografia Digital \* Densitometria Óssea \* TAC

Acordos com: ADSE, SAMS, PORTUGAL TELECOM, PSP, GNR, CGD, ACASA, MINIST. JUSTIÇA, CTT, MEDIS e SNS

Consultório: R. 20 n.º 1436 r/c • Telef. 227341975 - 227314650 • Fax: 227318963  
Horário: Das 08h30 às 13h00 e das 14h00 às 19h00

### VENDEDOR/COMISSIONISTA (ARMAZENISTA de Tapeçarias-Plásticos, etc.)

Pretende admitir Vendedor/Comissionista para Área Norte (Minho/Douro/Trás-os-Montes)

Contactar pelo tlm. 917 236 819



**Maria Sousa**  
32 anos  
Doméstica  
S. João da Madeira



1 – Sim.  
2 – Diz para termos cuidado com o mar.  
3 – Medo não, mas tenho receio. Não dá para confiar no mar.  
4 – Sim tomo atenção ao mar.

**Cláudia Dias**  
24 anos  
Auxiliar de limpeza  
Bairro Piscatório – Silvalde



1 – Sim.  
2 – Costumamos usar isso quando emprestamos alguma coisa a alguém, para as pessoas não se esquecerem de devolver.  
3 – Não vejo motivo para ter medo do mar.  
4 – Sim, não me afasto muito.

**Carlos Cardoso**  
61 anos  
Reformado  
Cúria

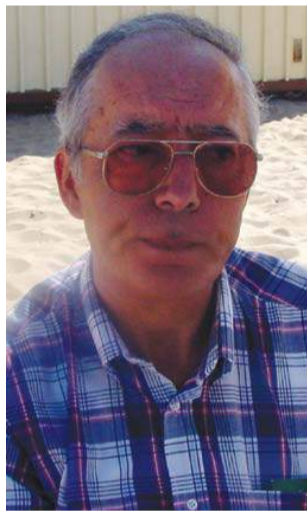

1 – Conheço.  
2 – Penso que seja para alertar as pessoas para terem cuidado com o mar quando vão a banhos.  
3 – Não tenho respeito.  
4 – Não me afasto muito da costa.

**Michael Costa**  
20 anos  
Estafeta  
Guetim



1 – Não.  
2 – Não faço a mínima ideia.  
3 – Não.  
4 – Tenho sim muito cuidado, e muito juízo também.

**Manuel Coelho**  
31 anos  
Ajudante - loja de comércio  
S. João de Ver



1 – Já ouvi.  
2 – Acho que significa a metamorfose das coisas e situações.  
3 – Sim um bocado.  
4 – Tenho atenção às condições do mar e não me afasto muito da costa.

**Serafim Godinho**  
67 anos  
Reformado  
Espinho

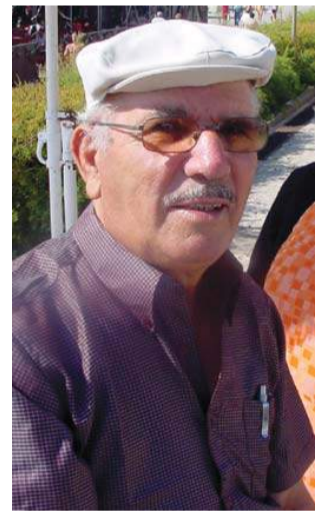

1 – Não conheço.  
2 – Também não sei, mas acho que tem qualquer coisa a ver com carapau e sardinha...  
3 – Não, ele também nunca me fez mal.  
4 – Tenho: o de não ir ao fundo!

**ESPINHO**  
**MORADIA COM PISCINA**

Terreno com 1100 m2; Área de Construção de 330 m2; 4 Quartos; 3 WC's; Sala de Jantar; Salão; Cozinha; Copa; Lavandaria; Garagem; Arrumos; Garrafeira; Aquecimento Central; Alarme; Estores Eléctricos; Isolamento Térmico e Acústico; Caixilharia Dupla com Vidros Duplos; Sistema Som Ambiente; Banheira Hidromassagem; Portões Automáticos; Churrasqueira; Jardins; Piscina.

Contactos: 96 692 9924

256 585 516

Compramos todos os artigos em:

**OURO \* PRATA \* JÓIAS**  
**CAUTELAS DE PENHOR**

*Pagamos melhor e a dinheiro*

2.º E ÚLTIMO ANDAR • HONESTIDADE - SIGILO - PRIVACIDADE

Rua 23, n.º 174 - Edifício S. Pedro - Sala Y - ESPINHO • Tlm.: 96 587 98 72

**ARMAZÉNS e LOJAS – Espinho**

**Vende-se ou Aluga-se**

Z.I. ESPINHO – Rua 23 e Rua 37

Armazéns c/ áreas de 350 m2 e 600 m2

Lojas com 100 m2 e 60 m2

Atenção vende-se também Loja alugada  
P/ rendimento na Rua 19 (junto ao Tribunal)

Trata o próprio: 96 424 7676 - 96 417 7996

# Na apresentação do andebol 'Tigres' perdem mas deixam boas indicações

*Após a apresentação à comunicação social, a equipa de andebol sénior do Sporting de Espinho apresentou-se aos sócios e simpatizantes numa partida diante os espanhóis do Covadonga.*

*A Nave Polivalente, que ao que tudo indica vai ser o palco dos encontros dos 'tigres' no campeonato da Liga Profissional, registou uma excelente afluência de público.*

João Limas (texto)  
Vítor Lancha (fotos)

A equipa orientada por Ricardo Tavares entrou bem na partida, tendo estado a vencer por 5-3. Porém, a formação de Filipe Cruz, fruto também das alterações efectuadas pelo técnico dos 'tigres' rectificou a sua postura no jogo e embalou para o 8-12, resultado que se verificava ao intervalo.

No reatamento, o Sporting de Espinho continuou a rotação de todo o plantel, enquanto a equipa espanhola não tirava o pé do acelerador e ia acumu-

lando golos, mantendo sempre a vantagem de cinco. Na recta final do jogo, o guardião Rui Gregório efectuou um punhado de excelentes defesas, mas insuficientes para impedir a vitória dos espanhóis por 17-23.

Paralelamente à exibição do guardião do Sporting de Espinho, destaque para o jovem Bosko Bjelanovic (emprestado pelo Futebol Clube do Porto), que apontou sete golos.

Apesar da derrota e atendendo ao facto de este ter sido o primeiro jogo dos 'tigres', com apenas três semanas de trabalho o balanço é positivo. Por isso, relativamente às expectativas da realização de uma boa



época, essas continuam elevadas.

O Sporting de Espinho fez alinhar diante o Covadonga os seguintes jogadores: Luís Ferrá, Paulo Moura, Dário Fernandes e Rui Gregório, Luís Isidoro, Bosko Bjelanovic (7 golos), António Ferreira, Alberto Ferreira, Jorge Ribeiro, José Soares (1), Daniel Santos (2), Leonel Santos, Joel Freitas (1), Filipe Mota (2), Igor Araújo (3), Mário Ramos, José Pedro, Hugo Valente (1) e Mário Soares.

**Ricardo Tavares:**  
"Estou satisfeito com a resposta dos jogadores"

Apesar da derrota, o técnico Ricardo Tavares salientou:

"É verdade que perdemos. No entanto, temos que ter em conta que só temos três semanas de treino. Apesar da derrota, gostei muito da resposta que os atletas deram. Gostei muito do espírito de grupo e de entreaajuda que se está a enraizar nesta equipa. Aos poucos vamos tentar melhorar para que possamos reunir as melhores condições e realizarmos uma boa época".

**Bosko Bjelanovic:**  
"É o clube ideal para mostrar o que valho"

A estrela da partida, com os



sete golos que apontou, foi naturalmente, Bosko Bjelanovic. Com extrema simpatia e humildade, referiu:

"Penso que foi um bom jogo, foi um jogo em que cometemos algumas falhas, que penso serem naturais de quem ainda leva três semanas de trabalho. O facto de eu ter conseguido marcar sete golos é significativo, mas mereço o mesmo destaque que todos os meus companheiros. Do que já tive oportunidade de ver, o Sporting de Espinho, um clube que chegou agora à Liga, é muito organiza-

do. É o clube ideal para eu poder mostrar o que valho e para num futuro próximo regressar ao FC Porto".

**Pedro Duarte:**  
"A afluência do público poderá ser bom prenúncio"

O dia da apresentação da equipa sénior do andebol do Sporting de Espinho foi preenchido com actividades antes, durante e após o jogo.

No final da apresentação aos adeptos, Pedro Duarte, di-

rector da secção de andebol, referiu:

"Estou extremamente satisfeito por tudo aquilo que rodeou esta apresentação. Se tivermos em conta que só divulgamos o jogo na última semana, temos que estar satisfeitos pelo público que aqui se deslocou. Penso que esta afluência poderá ser um bom prenúncio para os jogos oficiais. Relativamente ao rendimento da equipa, penso que estive muito bem e dá-nos garantias da realização de uma excelente época".



A Nave Polivalente de Espinho tem sido apelidado por muitos como sendo um dos maiores cartões de visita da cidade de Espinho. Por lá passam, anualmente milhares de



**OPINIÃO**  
**CONTRA A CORRENTE**

João Limas

## A face exterior da Nave Polivalente

atletas, milhares de espectadores, etc. Se a nível de interiores, a Nave Polivalente de Espinho faz inveja a qualquer outro equipamento desportivo existente, arrisco-me a dizer do país,



já quando falamos do seu exterior as coisas mudam de figura...

Melhor que as palavras... as fotos (de Vítor Lancha)!





LIGA DE HONRA

Resultados

Felgueiras-Chaves	0-1
Gondomar-Maia	3-0
Aves-Naval	0-1
Santa Clara-Feirense	1-3
Varzim-Paços Ferreira	1-4
Olhanense-Portimonense	2-1
Alverca-Marco	1-1
<b>Sp. Espinho-Leixões</b>	<b>2-3</b>
Ovarense-E. Amadora	1-1

Próxima jornada

Chaves-Varzim
Marco-Felgueiras
Leixões-Alverca
<b>Maia-Sp. Espinho</b>
E. Amadora-Olhanense
Naval-Ovarense
Feirense-Aves
Paços Ferreira-Santa Clara
Portimonense-Gondomar

Classificação

	P	J	V	E	D	M-S
Paços Ferreira	3	1	1	0	0	4-1
Gondomar	3	1	1	0	0	3-0
Feirense	3	1	1	0	0	3-1
Leixões	3	1	1	0	0	3-2
Olhanense	3	1	1	0	0	2-1
Naval	3	1	1	0	0	1-0
Chaves	3	1	1	0	0	1-0
E. Amadora	1	1	0	1	0	1-1
Marco	1	1	0	1	0	1-1
Ovarense	1	1	0	1	0	1-1
Alverca	1	1	0	1	0	1-1
<b>Sp. Espinho</b>	<b>0</b>	<b>1</b>	<b>0</b>	<b>0</b>	<b>1</b>	<b>2-3</b>
Portimonense	0	1	0	0	1	1-2
Aves	0	1	0	0	1	0-1
Felgueiras	0	1	0	0	1	0-1
Santa Clara	0	1	0	0	1	1-3
Varzim	0	1	0	0	1	1-4
Maia	0	1	0	0	1	0-3

Sporting de Espinho e Leixões deram o pontapé-de-saída para a Liga de Honra de 2004/2005.

Com o Estádio Comendador Manuel de Oliveira Violas a registar uma excelente moldura humana, as duas equipas jogaram de forma bem diferente daquela com que tinham actuado no Torneio Cidade de Espinho.

Nos primeiros minutos, 'tigres' e 'bebés' impuseram um ritmo alucinante e numa jogada de contra-ataque, pelo lado direito, conduzida por João Pedro e concluída, ao segundo poste, por Lourenço, a formação de Matosinhos abriu o marcador.

Ainda estavam decorridos quatro minutos de jogo... O Sporting de Espinho não baixou os braços e não acusou o golo sofrido.

Os pupilos de Francisco Barão partiram então para trinta minutos de futebol espectacular. E não vamos muito longe se afirmarmos que a qualidade exibida dentro das quatro linhas pelo Sporting de Espinho foi de fazer inveja a muitas equipas da Superliga. Mas...

Penalidades foram decisivas

Não deu para mais...

João Limas (texto)  
Vitor Lancha (fotos)

Paulo Rola, um dos melhores do Espinho, pegou na bola ainda no seu sector mais recuado, galgou terreno através de excelentes tabelas com os homens do meio-campo alvi-negro, conseguiu ganhar posição aos centrais do Leixões e, após cruzamento de André Cunha do lado esquerdo, o central espinhense cabeceou como mandam as regras para o golo. Grande jogada, grande golo, espectáculo de futebol!

Com o golo do empate, o Sporting de Espinho galvanizou-se e partiu para cima do Leixões, que por seu turno, afectado pelo tento do Espinho apostava na velocidade dos seus homens atacantes para aproveitar o contra ataque, numa toada e resposta os 'tigres' acabaram por chegar à vantagem. Algum desnoite de Serafim – o lateral esquerdo não conseguiu aliviar a bola nas melhores condições e esta acabou por ficar à mercê de Carlos Manuel, que aproveitando uma saída extemporânea de Baptista e com um 'chapéu' ao guarda-linha leixonense... levantou os adep-

tos espinhenses! Grande golo! Fisicamente bem, os homens da casa não tiraram o pé do acelerador, protagonizando grandes jogadas de entendimento entre os seus jogadores do meio-campo e da linha avançada. Destaque para Bruno Magano, que esteve em foco nas mais bonitas e perigosas jogadas de ataque.

Porém, faltava sempre o último toque, o toque final para o fundo das redes. Exemplo disso, à passagem da meia hora. Moisés apareceu livre de marcação, no segundo poste, cabeceando, tecnicamente bem de cima para baixo, mas, em cima da linha de golo, Dionísio, que veio dar uma ajuda ao seu sector mais recuado, evitou o golo. Também Bruno Magano, através da marcação de um livre directo, à entrada da grande-área, esteve próximo do golo, mas Baptista correspondeu ao grande remate com a defesa da tarde.

A equipa de José Gomes tentava, através do contra-ataque e de passes para as costas da defesa 'tigre', levar perigo à baliza de Tó Ferreira. Contudo, o guarda-redes do Espinho esteve muito bem e por diversas vezes saiu aos pés dos jogado-



res do Leixões não permitindo assim que os forasteiros fossem mais além. Já quando toda a gente esperava o intervalo, eis que surge o primeiro caso do jogo: numa jogada de insistência do ataque do Leixões, a defesa do Espinho tem alguma dificuldade em aliviar o esférico, aparecendo Moisés a dominar a bola, segundo João Vilas Boas e um seu auxiliar, com a mão. Peremptoriamente, o árbitro apontou para a marca de grande penalidade. Pareceu-nos realmente que Moisés captou a bola com a mão, mas ficou a dúvida se sofreu falta antes. João Pedro chamado a converter não desperdiçou.

Após o intervalo, o Sporting de Espinho entrou com a disposição de voltar a dominar, só que quatro minutos volvidos João Vilas Boas voltou a fazer das boas... Após cruzamento de Lourenço, a bola ressaltou no relvado, ganhando veloci-

dade e tocando na bota de Ricardo Correia, indo à mão do lateral esquerdo. Surpreendendo tudo e todas, o homem do apito aponta, pela segunda vez, para a marca do castigo máximo. A indignação instalou-se no seio dos jogadores do Espinho. De novo chamado a converter, João Pedro não se deixou abalar pelo coro, ruidoso, de assobios e atirou a bola para o lado oposto de Tó Ferreira, colocando o Leixões em vantagem por 3-2.

De novo em desvantagem, o Sporting de Espinho arregaçou as mangas. No entanto, faltou o discernimento em algumas ocasiões e a defensiva do Leixões, constituída por dez (!) jogadores – Cleuber foi expulso e o Leixões pura e simplesmente não atacava –, ia resolvendo com muita dificuldade o sufoco que os 'tigres' protagonizavam.

Completamente instalado

no meio-campo adversário, Tó Ferreira passou a jogar bem próximo do grande círculo. O Sporting de Espinho jogou até ao apito final, mas mais com o coração do que com a cabeça. Porém, pode queixar-se de um pouco de azar na hora em que desferia os remates para a baliza de Baptista.

O apito final de João Vilas Boas acabou por chegar sem que o marcador se alterasse. A vitória do Leixões é extremamente injusta. O Sporting de Espinho foi de longe a melhor equipa, contrastando com a actuação do trio de arbitragem.

Apesar da derrota, os adeptos do Sporting de Espinho poderão sentir-se tranquilos com a prestação da equipa nesta Liga de Honra. Apresentando tal qualidade, os 'tigres' irão provavelmente bater o pé a muitas equipas que no plano teórico são consideradas como favoritas.

Sp. Espinho, 2  
Leixões, 3

Jogo no Estádio Comendador Manuel de Oliveira Violas, em Espinho.

Árbitro: João Vilas Boas (AF Braga).

Árbitros auxiliares: Serafim Nogueira e Alfredo Braga.

4.º Árbitro: Jorge Ferreira.

**Sporting de Espinho:** Tó Ferreira; Jójó, Paulo Rola, Filó e Ricardo Correia; Nélson, Moisés, Marco Cláudio e Magano; Carlos Manuel e André Cunha.

Substituições: Moisés por Joel (61'); Magano por João Paiva (73') e Nélson por Zacarias (78').

Disciplina: cartão amarelo a Nélson (45'), Filó (47'), Magano (47') e André Cunha (90').

Treinador: Francisco Barão.

**Leixões:** Baptista; Pedro Valente, Cleuber, Elvis e Serafim; Luís Manuel, Leão e Guerra; João Pedro, Lourenço e Dionísio.

Substituições: Dionísio por Jorge Gonçalves (55'); Lourenço por Joel (67') e João Pedro por Pisco (88').

Disciplina: cartão amarelo a Guerra (22'), Cleuber (26'), Leão (49') e Jorge Gonçalves (84'). Duplo amarelo a Cleuber (63').

Treinador: José Gomes.

Ao intervalo: 2-2.

Marcadores:

- 0-1 – Lourenço (4');
- 1-1 – Paulo Rola (10');
- 2-1 – Carlos Manuel (13');
- 2-2 – João Pedro (de grande penalidade, 45'+1');
- 2-3 – João Pedro (de grande penalidade, 48').

## Francisco Barão com opinião diferente de José Gomes

No final do encontro, o técnico do Sporting de Espinho era o rosto do desalento que atingia as hostes alvi-negras:

"Estou chateado com o resultado. Penso que durante os noventa minutos fomos a melhor equipa dentro das quatro linhas. Criámos inúmeras ocasiões de golo, que caso as concretizássemos poderíamos ter construído um resultado extremamente confortável. Até mesmo antes do intervalo. O Leixões, como equipa experiente que é, acabou por aproveitar os nossos erros para chegar aos golos".

Apesar de, naturalmente, o resultado não lhe agradar, Francisco Barão adiantou:

"Gostei muito da reacção que a minha equipa teve

# "Estou chateado com o resultado"

quando se viu a perder. Gostei também a espaços da forma como os meus jogadores se apresentaram e do futebol que praticaram".

Do outro lado, José Gomes estava obviamente satisfeito pelos três pontos conquistados:

"Estou extremamente satisfeito pela vitória que alcançamos. Já sabíamos que íamos ter inúmeras dificuldades diante o Sporting de Espinho. Pelo facto de termos sabido aguentar o resultado até ao final, merecemos a vitória. Gostava, no entanto, de realçar o excelente jogo que tanto o Leixões, como o Sporting protagonizaram".

João Limas

## OS 'TIGRES' AO RAIOS X

## Magano e Paulo Rola em destaque

**Tó Ferreira:** Com a actuação que efectuou comprovou os créditos que lhe eram reconhecidos. Seguro entre os postes e muito arrojado quando foi chamado, por mais que uma vez, a sair aos pés dos avançados do Leixões. Acabou a partida como um autêntico livre. Nos golos que sofreu pouco ou nada poderia fazer.

**Jojo:** Uma exibição ao nível do que lhe é reconhecido. Extremamente seguro a defender. Extremamente acutilante a atacar, Os 30 anos que tem em cima das pernas não se reflectem no seu rendimento. Nos momentos finais foi dos que mais correu em busca do empenate. Parece um jovem!

**Paulo Rola:** É um central de luxo! Muito certo nas suas missões defensivas ainda conseguiu ter arte e engenho para subir no terreno e criar desequilíbrios no sector ofensivo. Foi de sua autoria, com o golo que obteve, o pontapé-de-saída para os 35 minutos de futebol de alto nível praticado pelo Sporting de Espinho. Na segunda parte e já com o Sporting de Espinho em desespero, terminou como autêntico ponta de lança.

**Filó:** A par do seu companheiro de defesa esteve muito seguro. Com excelente lei-

tura de jogo, quase sempre ganhou os lances jogando na antecipação aos seus adversários. Por diversas vezes saiu com a bola dominada e na recta final da partida tentou com lançamentos para a grande-área servir os homens mais atacantes.

**Ricardo Correia:** Mais uma excelente actuação do jovem lateral esquerdo. Muito seguro a defender. Apesar de João Pedro ter caído para o seu lado Ricardo Correia demonstrou estar bem fisicamente e por diversas vezes ainda teve pernas para ir ao coração da grande-área dobrar os centrais. Em missões ofensivas, demonstrou também muita confiança. É um lateral moderno. No lance que originou a Segunda grande penalidade do jogo foi vítima da má arbitragem de João Vilas Boas.

**Nelson:** O capitão do Sporting de Espinho manteve o nível exibicional da temporada transacta. Eficaz a destruir o jogo da equipa adversária e eficaz e consistente a distribuir o esférico para os homens mais adiantados. Entendeu-se bem com Moisés no meio-campo. É uma voz de comando dentro das quatro linhas.

**Moisés:** No primeiro onze oficial, mereceu a confiança do



técnico e não defraudou. Grande actuação do médio espinhense, foi uma ajuda preciosa quer para Marco Cláudio no que toca a construir o jogo ofensivo, quer para Nelson no que diz respeito a cortar as investidas ofensivas do Leixões. No lance que origina o primeiro pénalti, dá mão na bola, mas fica a dúvida se antes dessa acção não foi carregado em falta.

**Marco Cláudio:** O número 10 fez jus, uma vez mais, ao número que enverga no costado. A imagem do que já havia demonstrado a época passada, Marco Cláudio é o cérebro desta equipa. Ele pensa todo o jogo ofensivo dos 'tigres', joga e faz jogar. Boa exibição.

**Magano:** Foi talvez a grande surpresa de Francisco Barão no onze do Sporting de Espinho. O 25 alvi-negro jo-

gou muito. Durante os trinta minutos de futebol espectacular protagonizado pelo Sporting de Espinho, grande parte das jogadas tiveram início nos seus pés. Excelente na leitura de jogo, nada de individualismo e ainda teve tempo para tentar por algumas vezes o golo. A par de Paulo Rola, a melhor exibição dos 'tigres'. Saiu, aos 73 minutos, esgotado.

**Carlos Manuel:** Voltou a fazer das suas. O avançado apareceu, como gosta, descaído para a ala direita. O lateral esquerdo do Leixões ficou, por diversas vezes, com os rins e os olhos trocados. Aos 13 minutos, aproveitou da melhor maneira uma saída precipitada de Baptista e com um bonito chapéu fez o golo da tarde. Na etapa complementar e já com o Leixões em vantagem, Carlos Manuel individualizou um pou-

co os lances. Esteve, ao cair do pano, muito próximo de empatar o jogo.

**André Cunha:** Grande exibição do 21. Não é um ponta-de-lança de quem os adeptos espinhenses possam esperar muitos golos. É o 'pivó' do ataque. Bom de bola, muito bom a jogar de costas para a baliza, combativo e esforçado. Consegue prender os centrais, libertando espaços para que homens mais rápidos possam aparecer. De cabeça raramente perdeu um lance. Com a entrada de João Paiva ficou mais solto e demonstrou que também sabe jogar pelas alas.

**Joel:** Cerca de trinta minutos em jogo. Deu para ver que não estamos na presença do Joel da época passada, facto que se compreende perfeitamente, pois o jogador vem de uma lesão que o afas-

tou de grande parte da pré-temporada. Algo preso a nível de movimentos, Joel veio arrumar um pouco o meio-campo, soltando um pouco mais Marco Cláudio para as acções ofensivas.

**João Paiva:** Pouco mais de quinze minutos em jogo. Lutou e tentou o golo, quer em jogada individual quer através de lances disputados com a defensiva do Leixões. Da forma como o jogo estava a decorrer não podia fazer muito mais.

**Zacarias:** Teve uma entrada extremamente discreta em jogo. O 16 dos 'tigres' entrou já com o Leixões em vantagem e teve alguma dificuldade em entrar no ritmo do jogo. Não foi o Zacarias a que estamos habituados.

João Limas (texto)  
Vitor Lancha (foto)

**MÉDICOS**  
**DENTISTAS**  
JORGE FERREIRA  
BRUNO MORRIS

SAMS QUADROS  
SAMS \* CGD  
SIM \* MÉDIS  
Edifício S. Pedro  
Sala W  
Rua 23, n.º 174  
Telef. 22 734 86 93

**OURO USADO**  
**COMPRA E VENDA**

OURO \* PRATAS \* LIVROS \* LOUÇAS \* MOEDAS \* BIBLOTS

VAMOS AO LOCAL

Edifício Palmeiras - Rua 27 n.º 193 • Telef. 227314933

**T2 - MOZELOS (NOVOS)**

Desde Euros 78.800,00

Zona habitacional.

Com lugar de garagem e arrumos.

Oferta de electrodomésticos e mobília.

Andar modelo mobilado.

96 240 55 15 / 256 754 354

## COMENTÁRIO DA JORNADA

João Limas

Paços  
de Ferreira  
goleia  
na Póvoa  
e lidera

Sporting  
de Espinho  
em 12.º

A par do encontro entre o Sporting de Espinho e o Leixões, o duelo entre o Varzim e o Paços de Ferreira era "prato forte" desta jornada inaugural da Liga de Honra. Duas equipas que, à partida para este campeonato, delinearão o mesmo objectivo: a Superliga. Os homens da capital do móvel superiorizaram-se e venceram no terreno dos poveiros por números que não deixam margem para dúvidas. 1-4 foi o resultado com a particularidade de Tiago Martins, que há duas épocas vestiu de 'tigre' ao peito, ter aberto a contenda para os pacences.

O Gondomar, recém-chegado à Liga de Honra, recebeu e bateu sem contemplações o candidato Maia por 3-0, comprovando que a superioridade tem que ir muito além do plano teórico.

O "nosso" vizinho Feirense acabou por ser uma das surpresas da jornada. A equipa treinada por Francisco Chaló, apesar de ter estado a perder por 1-0 saiu dos Açores com uma confortante vitória de 1-3 frente ao Santa Clara.

No derbie algarvio, o Olhanense provou ao vencer por 2-1 estar bem melhor de que o repescado Portimonense.

O Desportivo de Chaves começou o campeonato a vencer fora de portas, conseguindo arrecadar os primeiros três pontos (com 0-1 sobre o Felgueiras).

Feito repetido pela equipa da Naval 1.º de Maio, que venceu na Vila das Aves por 0-1.

Quanto a empates, registaram-se dois, ambos a uma bola. Em Ovar, entre a Ovarense e o Estrela da Amadora e no Ribatejo no duelo entre o Alverca e o Marco.

Face aos compromissos das selecções, o campeonato vai parar durante duas semanas, voltando a emoção do futebol da Liga de Honra no próximo dia 19.



Lá se foi... a rede de protecção!

## Estádio cheio... de adeptos e polícias!

Já era de esperar que as massas associativas do Sporting de Espinho e do Leixões comparecessem em massa no Estádio Comendador Manuel de Oliveira Violas para assis-

tirem ao encontro da jornada inaugural da Liga de Honra.

Os adeptos forasteiros tinham uma bancada exclusivamente dedicada para si – o topo sul da bancada nascente.

Porém, tal foi a afluência de público afecto ao Leixões (talvez mais do que o esperado), que não coube toda a gente na bancada que estava destinada aos leixonenses.

A situação não era resolvida e as pessoas continuaram a entrar. Alguns sentiram-se apertados e decidiram vandalizar a rede que separava o outro sector da bancada em questão, local onde habitualmente se concentram um bom número de associados do Sporting de Espinho.

Perante tal cenário, a Polícia de Segurança Pública presente no Estádio Comendador Manuel de Oliveira Violas não conseguia por si garantir a segurança, quer dos intervenientes quer dos assistentes, solicitando o reforço.

Equipados a rigor (capacete, cacetete e escudo em pu-

nho), os reforços policiais colocaram-se estrategicamente junto à rede que havia sido vandalizada, formando um cordão humano que não permitiu qualquer contacto entre adeptos espinhenses e matosinhenses.

Para além deste reforço, foi ainda necessário chamar reforços, mais uma vez... Desta feita para garantir que a claque do Leixões não danificasse a rede que dá acesso às quatro linhas. Os agentes lá se colocaram, de costas para o recinto e de frente para a claque forasteira. E ouviram das boas... os agentes da autoridade!

Nada a registar relativamente a confrontos entre uma e outra massa associativa; apenas a lamentar a destruição parcial da rede.

João Limas (texto)  
Vitor Lancha (fotos)



OPINIÃO  
CONTRA A  
CORRENTE

João Limas

## Estacionar – verdadeira aventura!

Este encontro com o Leixões já serviu de amostra daquilo que os adeptos espinhenses vão ter pela frente nos encontros em casa relativamente a estacionamento nas imediações do Estádio Comendador Manuel de Oliveira Violas.

É uma verdadeira aventura!

É certo que o jogo foi disputado no mês de Agosto, mas se há zelo, por vezes em demasia, para algumas situações, também deveria de haver para o estacionamento irregular que existe na cidade de Espinho. Principalmente nos dias de maior fluxo de trânsito.

Chega ao cúmulo de se ver mesas e cadeiras de estabelecimentos de restauração em plena via de circulação para guardar lugares! Bom... no mínimo caricato, ou até mesmo ridículo!

Os locais de estacionamento já são escassos. Então se lhe juntarmos uma mão cheia de situações destas, pura e simplesmente nem vale a pena arriscar.

**I Liga**

**Resultados**

Belenenses-Marítimo	3-0
Sporting-Gil Vicente	3-2
Penafiel-V. Setúbal	1-4
Estoril-Rio Ave	0-0
Moreirense-V. Guimarães	0-0
Boavista-Nacional	1-0
Beira Mar-Benfica	2-3
Académica-Sp. Braga	2-2
FC Porto-U. Leiria	(*)

(\*) Jogo a 22 de Setembro 2004

**Classificação**

	J	V	E	D	M-S	P
V. Setúbal	1	1	0	0	4-1	3
Belenenses	1	1	0	0	3-0	3
Benfica	1	1	0	0	3-2	3
Sporting	1	1	0	0	3-2	3
Boavista	1	1	0	0	1-0	3
Estoril	1	0	1	0	0-0	1
Moreirense	1	0	1	0	0-0	1
Rio Ave	1	0	1	0	0-0	1
V. Guimarães	1	0	1	0	0-0	1
Sp. Braga	1	0	1	0	2-2	1
Académica	1	0	1	0	2-2	1
U. Leiria	0	0	0	0	0-0	0
FC Porto	0	0	0	0	0-0	0
Beira Mar	1	0	0	1	2-3	0
Gil Vicente	1	0	0	1	2-3	0
Nacional	1	0	0	1	1-0	0
Penafiel	1	0	0	1	1-4	0
Marítimo	1	0	0	1	0-3	0

**Próxima jornada - 12/09/2004**

Gil Vicente-Boavista  
Sp. Braga-FC Porto  
V. Guimarães-Académica  
Benfica-Moreirense  
Nacional-Beira Mar  
Marítimo-Penafiel  
Rio Ave-Belenenses  
U. Leiria-Estoril  
V. Setúbal-Sporting

**II Divisão B**

**Zona Norte**

**Resultados**

Fiães-Paredes	4-0
Ribeirão-Lousada	0-1
D. Sandinenses-Salgueiros	3-1
Pedras Rubras-Freamunde	1-2
U. Lamas-Braga B	0-2
Fafe-Valenciano	1-0
Valdevez-Trofense	3-2
Vilaverdense-Infesta	1-1
Lixa-FC Porto B	0-2
Vilanovense Vizela	(*)

(\*) Não se realizou, devido a falta de comparência do Vilanovense.

**Classificação**

	J	V	E	D	M-S	P
Fiães	1	1	0	0	4-0	3
D. Sandinenses	1	1	0	0	3-1	3
FC Porto B	1	1	0	0	2-0	3
Braga B	1	1	0	0	2-0	3
Valdevez	1	1	0	0	3-2	3
Freamunde	1	1	0	0	2-1	3
Fafe	1	1	0	0	1-0	3
Lousada	1	1	0	0	1-0	3
Infesta	1	0	1	0	1-1	1
Vilaverdense	1	0	1	0	1-1	1
Trofense	1	0	0	1	2-3	0
Pedras Rubras	1	0	0	1	1-2	0

**TOTOBOLA**

Concurso dos Órgãos de Informação n.º 36/2004, de 5 de Setembro de 2004.

Prognóstico "Defesa de Espinho", Redacção Desportiva:

1. Letónia-Portugal	2
2. Rússia-Eslováquia	1
3. Roménia-Macedónia	1
4. Eslovénia-Moldávia	1
5. Irlanda Norte-Polónia	1
6. Áustria-Inglaterra	2
7. Bélgica-Lituânia	1
8. Islândia-Bulgária	2
9. Croácia-Hungria	1
10. Malta-Suécia	2
11. França-Israel	1
12. Dinamarca-Ucrânia	1
13. Albânia-Grécia	2

Ribeirão	1	0	0	1	0-1	0
Valenciano	1	0	0	1	0-1	0
Salgueiros	1	0	0	1	1-3	0
U. Lamas	1	0	0	1	0-2	0
Lixa	1	0	0	1	0-2	0
Paredes	1	0	0	1	0-4	0
Vilanovense	0	0	0	0	0-0	0
Vizela	0	0	0	0	0-0	0

**Próxima jornada - 05.09.2004**

Paredes-Lixa  
Lousada-Fiães  
Salgueiros-Ribeirão  
Freamunde-D. Sandinenses  
Braga B-Pedras Rubras  
Vizela-U. Lamas  
Valenciano-Vilanovense  
Trofense-Fafe  
Infesta-Valdevez  
FC Porto B-Vilaverdense

**Zona Centro**

**Resultados**

Esmoriz-Pombal	1-1
Sanjoanense-Vilafranquense	3-1
Caldas-Estarreja	2-1
Tourizense-Oliv. Bairro	2-1
Abrantes-Pampilhosa	2-0
Fátima-Oliv. Hospital	3-1
Mafra-Covilhã	2-1
Torreense-Ac. Viseu	2-0
Penalva Castelo-Oliveirense	2-1

**Classificação**

	J	V	E	D	M-S	P
Fátima	1	1	0	0	3-1	3
Sanjoanense	1	1	0	0	3-1	3
Torreense	1	1	0	0	2-0	3
Abrantes	1	1	0	0	2-0	3
Tourizense	1	1	0	0	2-1	3
Caldas	1	1	0	0	2-1	3
Penalva Castelo	1	1	0	0	2-1	3
Mafra	1	1	0	0	2-1	3
Pombal	1	0	1	0	1-1	1
Esmoriz	1	0	1	0	1-1	1
B.C. Branco	0	0	0	0	0-0	0
Oliveirense	1	0	0	1	1-2	0
Estarreja	1	0	0	1	1-2	0
Covilhã	1	0	0	1	1-2	0
Oliv. Bairro	1	0	0	1	1-2	0
Vilafranquense	1	0	0	1	1-3	0
Oliv. Hospital	1	0	0	1	1-3	0
Pampilhosa	1	0	0	1	0-2	0
Ac. Viseu	1	0	0	1	0-2	0

**Próxima jornada - 05.09.2004**

Vilafranquense-Penalva Castelo  
Estarreja-Sanjoanense  
Oliv. Bairro-Caldas  
Pombal-Benf. Cast. Branco  
Pampilhosa-Esmoriz  
Oliv. Hospital-Abrantes  
Covilhã-Fátima  
Ac. Viseu-Mafra  
Oliveirense-Torreense  
Folga: Tourizense

**III Divisão**

**Série A**

**Resultados**

Torcatense-Sandinenses	1-1
Taipas-Vianense	0-0
Oliveirense-Esposende	2-0
Valpaços-Santa Maria	4-1
Bragança-Mirandela	0-0
Joane-Monção	1-1
Ponte da Barca-Cerveira	0-1
Neves FC-Merelinense	1-0
Cabeceirense-Maria da Fonte	1-0

**Classificação**

	J	V	E	D	M-S	P
Valpaços	1	1	0	0	4-1	3
Oliveirense	1	1	0	0	2-0	3
Cabeceirense	1	1	0	0	1-0	3
Neves FC	1	1	0	0	1-0	3
Cerveira	1	1	0	0	1-0	3
Sandinenses	1	0	1	0	1-1	1
Monção	1	0	1	0	1-1	1
Joane	1	0	1	0	1-1	1
Torcatense	1	0	1	0	1-1	1
Vianense	1	0	1	0	0-0	1
Bragança	1	0	1	0	0-0	1
Taipas	1	0	1	0	0-0	1
Mirandela	1	0	1	0	0-0	1
Merelinense	1	0	0	1	0-1	0
Maria da Fonte	1	0	0	1	0-1	0
Ponte da Barca	1	0	0	1	0-1	0
Esposende	1	0	0	1	0-2	0
Santa Maria	1	0	0	1	1-4	0

**Próxima jornada - 12.09.2004**

Vianense-Cabeceirense  
Sandinenses-Taipas  
Esposende-Torcatense  
Santa Maria-Oliveirense  
Mirandela-Valpaços  
Monção-Bragança  
Cerveira-Joane  
Merelinense-Ponte da Barca  
Maria da Fonte-Neves FC

**Série B**

**Resultados**

Pedrouços-Mogadourense	2-1
Rebordosa-Leça	1-1
Famalicão-Cinfães	1-0
Vila Real-Padroeiro	2-1
Rio Tinto-Santa Marta	1-1
Canedo-Tirsense	1-0
Ermesinde-Valonguense	4-1
Aliados Lordelo-S. Pedro Cova	0-0
Torreense-Ac. Viseu	(*)

(\*) Não se realizou devido a falta de comparência do Canelas Gaia.

**Classificação**

	J	V	E	D	M-S	P
Ermesinde	1	1	0	0	4-1	3
Vila Real	1	1	0	0	2-1	3
Pedrouços	1	1	0	0	2-1	3
Canedo	1	1	0	0	1-0	3
Famalicão	1	1	0	0	1-0	3
Santa Marta	1	0	1	0	1-1	1
Leça	1	0	1	0	1-1	1
Rio Tinto	1	0	1	0	1-1	1
Rebordosa	1	0	1	0	1-1	1
S. Pedro Cova	1	0	1	0	0-0	1
Aliados Lordelo	1	0	1	0	0-0	1
Mogadourense	1	0	0	1	1-2	0
Padroeiro	1	0	0	1	1-2	0
Cinfães	1	0	0	1	0-1	0
Tirsense	1	0	0	1	0-1	0
Valonguense	1	0	0	1	1-4	0
Torre Moncorvo	0	0	0	0	0-0	0
Canelas Gaia	0	0	0	0	0-0	0

**Próxima jornada - 12.09.2004**

Mogadourense-Aliados Lordelo  
Leça-Pedrouços  
Cinfães-Rebordosa  
Padroeiro-Famalicão  
Santa Marta-Vila Real  
Tirsense-Rio Tinto  
Valonguense-Canedo  
Canelas Gaia-Ermesinde  
S. Pedro Cova-Torre Moncorvo

**Série C**

**Resultados**

Nelas-Santacombadense	1-2
Castro Daire-S. João Ver	2-2
Anadia-Gafanha	0-0
Avanca-Milheiroense	0-1
Cesarense-Souropires	4-2
Arrifanense-Poiars	1-1
U. Coimbra-Social Lamas	3-0
Águeda-Valecambrense	1-1
Satão-Tocha	1-0

**Classificação**

	J	V	E	D	M-S	P
U. Coimbra	1	1	0	0	3-0	3
Cesarense	1	1	0	0	4-2	3
Santacombad.	1	1	0	0	2-1	3
Milheiroense	1	1	0	0	1-0	3
Satão	1	1	0	0	1-0	3
S. João Ver	1	0	1	0	2-2	1
Poiars	1	0	1	0	1-1	1
Valecambrense	1	0	1	0	1-1	1
Castro Daire	1	0	1	0	2-2	1
Águeda	1	0	1	0	1-1	1
Arrifanense	1	0	1	0	1-1	1
Gafanha	1	0	1	0	0-0	1
Anadia	1	0	1	0	0-0	1
Nelas	1	0	0	1	1-2	0
Avanca	1	0	0	1	0-1	0
Tocha	1	0	0	1	0-1	0
Souropires	1	0	0	1	2-4	0
Social Lamas	1	0	0	1	0-3	0

**Próxima jornada - 12.09.2004**

Santacombadense-Satão  
S. João Ver-Nelas  
Gafanha-Castro Daire  
Milheiroense-Anadia  
Souropires-Avanca  
Poiars-Cesarense  
Social Lamas-Arrifanense  
Valecambrense-U. Coimbra  
Tocha-Águeda

# Juvenis 'tigres' empatam sem sorte e inspiração

O Sporting de Espinho ficou-se pela quarta posição no Torneio de Verão Júnior, organizado pelo Lusitânia de Lourosa. No jogo inaugural, os 'tigres' defrontaram a forte equipa do Boavista. Apesar da boa réplica que deram frente, os espinhenses não conseguiram ir além de um empate a uma bola durante o tempo regulamentar. Na lotaria - longa, diga-se -

dos penalties, os boavisteiros venceram por 11-10.

No encontro de atribuição dos terceiro e quarto lugares, a formação alvi-negra apresentou-se extremamente apática e foi goleada pela Sanjoanense por um expressivo 4-0.

O Boavista acabou por ser o grande vencedor da competição, enquanto que a equipa da casa contentou-se com o segundo posto.

Ainda no que toca ao futebol juvenil do Sporting de Espinho, há a destacar a prestação da equipa orientada por José Amadeu.

Os juvenis do Sporting de Espinho deslocaram-se ao terreno do Feirense e empataram a um com a equipa B.

João Limas

# Vólei de praia - Ricardo/Emanuel Preparação em Espinho dá ouro olímpico

A dupla brasileira constituída por Ricardo Costa e Emanuel Rêgo sagrou-se campeã olímpica em Atenas, batendo na final - diga-se, sem dificuldades - a dupla espanhola Bosma/Herrera. "Nuestros hermanos" nunca conseguiram ser uma forte oposição para os brasileiros. Daí que os números 21-16 e 21-15 não espantem.

Na partida de atribuição dos terceiro e quarto lugares, os suíços Heuscher/Kobel (que derrotaram Miguel Maia e João Brenha nos oitavos-de-final da competição) venceram os australianos Prosser/Williams por 2-1.

João Limas

# Januário Alvar/Ricardo Rocha e Mariana Couto/Juliana Moreira vencem

Rui Couceiro, um dos rostos da organização salientou:

"Faço um balanço francamente positivo desta segunda edição do torneio 24 Horas de Voleibol de Praia Espinho/Marbelo. A afluência das equipas foi boa, quer no masculino quer no feminino. Para o ano vamos com certeza ter a terceira edição".

Rui Couceiro em altura de balanço deixou alguns agradecimentos:

"Aproveito a oportunidade para deixar o meu obrigado ao concessionário da praia Marbelo, à Aipal, à Different, à Invert Shop, à Vítor Ourivesaria, à The Net House, à Petisqueira Viela e à GPDesign, comerciantes que, com o apoio que deram, tornaram possível a realização desta competição".

João Limas

Na pretérita semana realizou-se o II 24 Espinho/Marbelo em voleibol de praia. Foram 32 as duplas que participaram na competição que decorreu na praia Marbelo.

No vertente feminina, Mariana Couto e Juliana Moreira não deram chances às suas adversárias, batendo na final Daniela Loureiro e Patrícia Zlamalik.

No sector masculino a vitória acabou por sorrir a umas das duplas mais cotada presentes na prova: Januário Alvar e Ricardo Rocha, tendo a formação composta por Pedro Castro e Jorge Dias arrecadado o segundo posto.

No final da competição,



“O nosso objectivo é pensar jogo a jogo”  
– Carlos Simão

A Associação Académica de Espinho apresentou, na passada segunda feira, a sua equipa sénior de voleibol.

Na temporada transacta, os academistas conseguiram a manutenção no derradeiro “play off”, mas agora o técnico

Carlos Simão assegura que “a reformulação era praticamente uma necessidade; estávamos com um plantel com um nível de idade elevado e havia que alterar esse cenário.”

## Académica de Espinho apresenta equipa sénior de voleibol

João Limas (texto)  
Vítor Lancha (foto)

Carlos Simão explica assim a mudança:

“Constituímos um grupo de trabalho onde a juventude predomina. Neste plantel apenas três jogadores nunca trabalharam comigo, o que por si só é extremamente positivo, pois não vai requerer grande tempo de adaptação entre mim e os jogadores. Temos uma equipa jovem, com uma média de altura interessante e que é reforçada, a nível de experiência, com a vinda do Marco Silva”.

Relativamente a objectivos, o treinador da Académica de Espinho afirmou:

“Ao invés do que aconteceu na temporada passada, em que

tinhamos à partida um objectivo delineado, nesta época vamos partir com o objectivo de pensarmos jogo a jogo e deixarmos as contas para o final. No ano passado, não estávamos à espera de ganhar os dois jogos ao Sporting de Espinho e não estávamos à espera de meter dois ‘sets’ ao Castelo da Maia e metemos. Porém, perdemos jogos que contávamos ganhar, os chamados jogos do nosso campeonato. Vamos esperar e estar confiantes que o facto de termos uma equipa jovem, com jogadores de muito valor e que se querem afirmar no voleibol português, seja factor decisivo para uma melhor prestação nossa. No entanto, só a vontade de ganhar por vezes não é suficiente para ganharmos os jogos. Se tiver-

mos que perder os jogos que os percamos... mas que sejam sempre os adversários que os consigam ganhar e não sermos nós com exibições apagadas a dar a vitória. Vamos nos próximos dias trabalhar muito a condição física. Eu e o Cláudio trabalhamos muito nas férias para preparar a pré-época, uma fase muito importante. Estou convencido que os jogadores vão dar uma boa resposta e que no decorrer do campeonato podemos fazer coisas muito boas”.

O início do campeonato para a Académica de Espinho inicia-se com o encontro frente ao Sporting de Espinho. Apesar do “derbie” da cidade ainda estar longínquo, Carlos Simão já falou sobre ele:

“Nós tínhamos que jogar com o Sporting de Espinho, fosse no princípio, no meio ou fim do campeonato. É um jogo de campeonato e que depois na altura vamos ver qual das duas equipas está melhor”.

### Plantel 2004/2005

O plantel da Associação Académica de Espinho e respectiva equipa técnica é constituída por: Ricardo Leite e João Monteiro (distribuidores); Pedro Costa, Sérgio Silva, Marco Silva e Hugo Lopes (pontas); Marco Graça (ponta/oposto); Luís Silva (oposto), Nuno Roque, Rui Pinto e Nuno Rocha (centrais); Nuno Pinho e Joaquim Ferreira (liberos).

Treinador: Carlos Simão.  
Treinador adjunto: Cláudio Laranjeira.  
Director: Eduardo Aragão.

Ex-Sp. Espinho, Nacional e Leixões

## Marco Silva regressa à cidade de Espinho



Marco Silva é provavelmente o jogador do actual plantel academista que mais currículo e experiência tem no patamar mais alto do voleibol português. Depois de ter vestido as cores do Sporting de Espinho, do Nacional e também do Leixões, clube que representou na temporada transacta, Marco Silva vai na temporada 2004/2005 vestir a camisola da Académica de Espinho.

Este ingresso nos quadros dos academistas acaba por ser um regresso à cidade do atleta de 29 anos.

“É o regressar a uma cidade que bem conheço. Já vesti as cores do Sporting de Espinho, clube onde conquistei alguns títulos. Sei que é difícil repetir a façanha na Académica de Espinho. No entanto, espero com a minha experiência ajudar o clube a atingir os seus objectivos”.

E prossegue:

“Este meu ingresso na Académica de Espinho, clube que vai disputar o Campeonato Nacional da A1, acaba por ser também a constatação de que em Portugal há jogadores portugueses com valor para jogar no campeonato principal”.

João Limas (texto)  
Vítor Lancha (foto)

### Vende-se

Excelente terreno - Construção em altura em edifício de 4 frentes - 34 apartamentos e um comércio  
Arcozelo – Santa Maria Adelaide  
Projectos aprovados a levantar licença.  
Vende o próprio, não intermediários  
962 935 291 – 965 051 598

### Loja das Miudezas

José Manuel Queirós  
Retrosaria - Botões - Lingerie  
Interiores Homem - Collants

Rua 23 n.º 447 - 4500 ESPINHO - Telef. 227314174

### T1 - T2 novos

Rua 23 (Jto. Tribunal)  
Rua 20 (Jto. Tourada)  
Novos - Prontos Habitar  
A preços fantásticos,  
c/ áreas generosas, c/ garagem.  
Oferta de electrodomésticos.

### T4 dúplex novo

Rua 18 (Jto. Igreja)  
C/ 200 m2 • Terraço c/ 30 m2

### T3 usado

Totalmente renovado  
Rua 19 (Jto. Forno Espinho)

Campanha especial de preços • Cond. financiamento  
Vende directamente: 96 417 7996 - 96 424 7676

## Voleibol de praia – Mundial de Sub 21

Não é só  
no masculino  
que a cidade  
de Espinho  
vai estar  
representada  
na edição 2004  
do Campeonato  
do Mundo  
de Voleibol  
de Praia – Sub 21.  
Mariana Couto  
e Juliana Moreira,  
ambas com  
19 anos, formam  
a dupla que na  
vertente feminina  
vai tentar singrar  
em Porto Santo,  
já a partir do  
próximo dia 14.

# Mariana Couto e Juliana Moreira por mérito próprio... até nos patrocínios!



João Limas

Mariana Couto e Juliana Moreira cumprem nesta temporada o seu segundo ano de dupla. Venceram o Campeonato Nacional de juniores de voleibol de praia em 2003. No mesmo ano foram vice-campeãs regionais. Este ano participaram no Campeonato Nacional de seniores e classificaram-se entre as dez primeiras posições, sendo que o quinto lugar da etapa de Arcozelo acabou por ser a melhor classificação que a dupla conseguiu entre as mais velhas do vólei de praia.

Mariana Couto e Juliana Moreira contam-nos como nasceu a dupla:

"Nós, apesar de gostarmos as duas muito de voleibol de praia, não tínhamos parceira fixa. Foi aí que conversamos e como tínhamos características complementares achamos que poderíamos vir a ter alguns frutos. Formamos a dupla e agora temos um projecto que passa também por uma aposta

para o futuro".

Relativamente às características da dupla, Mariana Couto e Juliana Moreira afirmam:

"O nosso ponto forte é a compensação que damos uma à outra. O ponto que menos joga a nosso favor é a inexperiência em alguns momentos, cruciais, de jogo. A ansiedade de querer fazer tudo depressa e bem também é um aspecto que com o tempo temos que melhorar".

Mariana Couto e Juliana Moreira contam-nos ainda como surgiu esta oportunidade de representar Portugal no Campeonato do Mundo:

"A nossa participação neste Campeonato do Mundo deve-se a alguns factores. Primeiro, porque a prova se realiza em Portugal depois a inexistência de uma dupla de referência a nível feminino em Portugal. E, finalmente, o facto de termos ganho o Campeonato Nacional de juniores no ano passado. Pensamos que foram estes os factores que leva-

ram a Federação Portuguesa de Voleibol a endereçarmos o convite para representarmos Portugal em tão importante competição. Obviamente que desde a primeira hora aceitamos o convite".

Para esta participação no Campeonato do Mundo de Sub 21 que vai decorrer em Porto Santo a dupla já tem objectivos definidos:

"Queremos passar a fase dos grupos. O que vier a partir daqui é lucro. Vamos fazer tudo o que estiver ao nosso alcance para dignificar o melhor possível o nome do país e da cidade de Espinho".

A dupla espinhense parte para o Campeonato do Mundo com os apoios... dos patrocínios que ambas conseguiram angariar:

"A nível de apoios temos aqueles que conseguimos por nós próprias angariar, quer sejamos nós ou pessoas mais próximas a nós que nos ajudam a arranjar uns patrocínios. A Federação Portuguesa de Voleibol apenas nos passou uma decla-

ração a confirmar que íamos representar Portugal no Campeonato do Mundo. Para o Campeonato Nacional nós começamos a trabalhar a angariação de patrocínios muito cedo. No mês de Maio já começamos a fazer os primeiros contactos com vista a termos a época salva-guardada a nível de despesas".

Já somente com a cabeça naquilo que será o Campeonato do Mundo, as duas atletas aproveitaram a oportunidade para deixar algumas palavras de agradecimento:

"Gostamos de agradecer aos professores Carlos Prata, Sérgio Soares e Francisco Fidalgo, a Pedro Castro, à Federação Portuguesa de Voleibol, às atletas que conosco treinaram, e que face à sua experiência contribuíram para a nossa evolução. Não nos podemos também esquecer dos nossos patrocinadores: uma palavra especial para: a Rubilar, Arnette (através da Oculista Vitó), Restaurante Barrigas, Gimnofitness, Tic-

Tac Bar e Sopa de Letras. A juntar a tudo isto, uma palavra também ela muito especial e de agradecimento às pessoas que mais próximas de nós estão e que estão sempre a torcer a dar-nos força para continuarmos".

### Objectivo futuro

Se na vertente masculina do voleibol de praia é muito fácil encontrar, em Portugal um referência – praticamente todos os atletas têm como exemplo a seguir Miguel Maia e João Brenha –, já na vertente feminina as coisas mudam de figura. Em 2000, nos Jogos Olímpicos de Sidney, Portugal conseguiu, no entanto, ter uma dupla presente: Maria José Schuller e Cristina Pereira que, diga-se, nem se portou muito mal...

Estas duas atletas foram durante muito tempo a referência para as mais jovens que davam os primeiros passos na modalidade.

Mariana Couto e Juliana

Moreira analisam, por isso, um pouco daquilo que poderá o seu futuro:

"Chegar ao nível que a Maria José Schuller e a Cristina Pereira chegaram é muito difícil, mas ambicionamos um dia lá chegar. Durante muito tempo elas sustentavam por sua conta as despesas inerentes à participação nas provas e em que competiam. Só muito depois é que apareceu o apoio da Federação Portuguesa de Voleibol. Nós estamos perfeitamente consciencializadas que as dificuldades são muitas. Daí começarmos bem cedo a trabalhar na angariação de patrocínios. Agora é lógico que queremos reunir os apoios necessários para podermos um dia chegar à vitória no Campeonato Nacional de seniores, para podermos participar nas etapas dos circuitos, europeu e mundial. E a longo prazo quem sabe... chegar aos Jogos Olímpicos".

E com muita vontade:

"Vamos trabalhar para termos cada vez mais quilómetros na areia"...

## PRÉDIO INDEPENDENTE

### Aluga-se

C/ 200 m2 de cave \* 280 m2 de loja

Habitação c/ 5 quartos e 2 salas, cozinha e copa, terraço e arrumos c/ cozinha e 2 compartimentos. Área total da habitação - 280 m2.

Contactar: 91 959 12 94

## CAFÉS

Casa Alves Ribeiro

seleccionamos  
e torraramos  
na nossa fábrica  
as melhores qualidades  
aos melhores preços

Rua 19, 294 - ESPINHO

## T2 + T3

### ESPINHO CENTRO

PRONTO A HABITAR

Com garagem fechada

91 758 75 24 – 22 732 45 35

## Voleibol de praia – Mundial de Sub-21

*Januário Alvar e Ricardo Rocha vão participar a partir, do próximo dia 15, no Campeonato do Mundo de Sub- 21 de voleibol de praia. A competição marcada para Porto Santo (Madeira) vai reunir os melhores executantes da modalidade com idade inferior a 21 anos. Portugal vai ser representado pela dupla que em 2003 venceu o Campeonato Nacional de juniores: os espinhenses: Januário Alvar e Ricardo Rocha. Em vésperas da partida para a 'Pérola do Atlântico' o jornal Defesa de Espinho foi ao encontro da dupla para saber um pouco mais, quer da dupla quer daquilo que se pode esperar desta participação.*

# Januário Alvar e Ricardo Rocha sonham igualar Maia e Brenha

João Limas

Apesar de ainda serem extremamente jovens e de apenas estarem pelo segundo ano a jogar em conjunto, Januário Alvar (20 anos) e Ricardo Rocha (19 anos) contam já com uma vitória no Campeonato Nacional de Juniores em 2003, um 19.º lugar alcançado no Campeonato da Europa de Sub-23 que se realizou este ano, na República Checa (e para se ter uma ideia do nível competitivo desta prova contou registar-se a participação do espanhol Herrera – finalista olímpico).

Ainda na República Checa, a dupla espinhense quedou-se pelo 13.º lugar no 'Challenger CEV', uma competição para seniores. Apesar da juventude o nível de voleibol exibido pelos dois atletas valeu-lhes a entrada no quadro principal da competição.

Já a ultimarem os preparativos para a participação no Campeonato do Mundo, Januário Alvar e Ricardo Rocha contam-nos como a dupla se formou:

"Apesar de termos enorme respeito pelos nossos anteriores parceiros (Nota de Redacção: Januário Alvar jogava com Ricardo Pereira e Ricardo Rocha com Rafael Ribeiro), deixamos de levar o voleibol de praia como um passatempo e encarámos o voleibol de praia de uma forma mais séria, com vista a levarmos a cabo um projecto de futuro".

Quase em coro e sem desafinarem, os atletas revelam-nos a sua opinião sobre a dupla que formam:

"Pensamos que o nosso ponto forte se prende com o facto de sermos dois jogadores que fazem, quer as missões ofensivas quer as missões defensivas, o que nos permite uma maior gestão de esforço durante os jogos. O ponto, que salientamos como sendo o menos forte, é a inexperiência que temos, pois somos ainda muito jovens".

Relativamente à participação no Campeonato Mundial de Sub-21, os atletas espinhenses estão confiantes num bom resultado e já delinearão objectivos:

"Partimos com o objectivo de passarmos a fase dos grupos e de ganharmos mais um jogo. Este é o nosso primordial objectivo. A partir daqui vamos pensar jogo a jogo. A juntar aos resultados desportivos que queremos obter, vamos também tentar dignificar o melhor possível o nome do país e o nome da nossa cidade – Espinho".

Os jovens espinhenses prosseguem referindo como surgiu a possibilidade de participarem neste Campeonato do Mundo:

"O facto de termos um projecto de futuro em conjunto, e porque somos campeões nacionais levou a Federação Portuguesa de Voleibol a apostar em nós nesta representação no Mundial".

Januário Alvar e Ricardo Rocha adiantam ainda:

"Para termos algumas luzes do nível competitivo praticado pelas duplas que vamos encontrar no Mundial, a Federação Portuguesa de Voleibol deu-nos a possibilidade, sem objectivo estipulado a nível de



classificação, de participar no campeonato da Europa e no 'Challenger CEV'. Ambas as competições decorreram na República Checa e nós conseguimos respectivamente os 19.º e 13.º lugares".

Januário Alvar e Ricardo Rocha, apesar da juventude que têm julgam que "apesar de ainda só termos ganho um Campeonato Nacional, pensamos que podíamos ser mais apoiados, quer pelas entidades oficiais quer pelas entidades privadas do nosso concelho, pois somos os dois nascidos e criados em Espinho".

Já com o pensamento somente concentrado no Campeonato Mundial, Januário Alvar e Ricardo Rocha aproveitaram a oportunidade e deixaram alguns agradecimentos:

"Gostávamos de agradecer à Federação Portuguesa de Voleibol, a Miguel Maia, a João Brenha, a Rogério Lopes e a todos os atletas que connosco treinaram. Pelo seu trabalho nos treinos temos também que

destacar a preciosa ajuda que o Pedro Teixeira (Bitas) nos deu. Deixamos também uma palavra especial para o Pedro Castro, que sem garantias de dividendos nos treinou, disponibilizando o seu tempo para nos orientar. A par de Pedro Castro, gostávamos também de salientar a preciosa ajuda, a título pessoal, do professor Francisco Fidalgo".

### Maia e Brenha são referência

Apesar da sua juventude e humildade, Ricardo Rocha e Januário Alvar têm os pés bem assentes na terra. Mas isso não os impede de sonhar. Quando questionados sobre se julgam ter capacidade de chegar ao nível de Miguel Maia e João Brenha, a resposta dos jovens é peremptória:

"Quando falamos de Miguel Maia e João Brenha falamos de dois símbolos, dois ídolos, duas

referências do voleibol português. Falamos do mais alto nível de voleibol de praia praticado a nível mundial. Ainda neste último ano, época de qualificação olímpica, tivemos cerca de uma centena de duplas a lutar por um lugar em Atenas. Só 24 conseguiram e uma delas foi a de Miguel Maia e João Brenha, facto que por si só comprova o nível deles. Chegar lá... é um sonho! Como jovens que somos, com a ambição que temos e a margem de progressão que nos auguram, pensamos que não é impossível lá chegar. Agora temos de levar em conta que o voleibol de praia evoluiu muito nos últimos anos. O ritmo competitivo aumentou e só as duplas que conseguem reunir os apoios necessários conseguem ter a oportunidade de jogar ao mais alto nível. Nós, com o nosso trabalho e humildade, tudo vamos fazer para captarmos os apoios necessários para tentarmos tornar este sonho uma realidade".

## OS NOSSOS CLASSIFICADOS • OS NOSSOS CLASSIFICADOS

## ADVOGADOS

CERQUEIRA FERNANDES - Advogado - Av.ª 24 n.º 741 s/D 4500-201 Espinho. Tel./Fax: 227313129. Tel. 226062165 - Fax 226060085 - E-mail: cerqueira.fernandes@mail.telepac.pt, 2.ª e 4.ª das 9 às 16 horas.

## ALUGA-SE

QUARTOS, c/ casa de banho privativa, c/ cozinha, pequeno almoço, tratamento de roupa, garagem e TV Cabo mais Sport TV. Telef: 227340002 ou 227348972.

APARTAMENTOS T0, T1, T2 e T3. Totalmente equipados, com TV Cabo mais Sport TV, telefone, garagens, limpezas. Rua 62 n.º 156. Telefone: 227310851/2 - Fax: 227310853.

ARMAZÉNS, junto a Espinho, boa localização: 80 m2 (70 contos - 349,16 Euros); 100 m2 (90 contos - 448,92 Euros); 120 m2 (100 contos - 498,80 Euros). Contacto: 919831732.

LOJA c/ 160 m2, no centro de Espinho. T2 para renda jovem (375 Euros) na Lapa. Tlm. 919690655.

APARTAMENTO T3 em Espinho, completamente mobilado e equipado com máquina de lavar roupa, televisão e frigorífico, situado na Rua 30, n.º 520 - 1.º Dto. Aos interessados pf contactar: 919190217 - 917525727.

ARMAZÉM EM ANTA - Rua do Paço Velho, c/ 150 m2. Telef. 227344354 - 919252288.

ANEXO a 3 km de Espinho, com transportes à porta. 3 divisões todas grandes. Telef. 220814715.

ESPINHO - QUARTO a professores ou similares em apartamento mobilado com acesso às partes comuns. Tlm. 962471957 / 227443347.

PARTILHA-SE CASA no centro de Espinho, totalmente equipada, a professores (m/f) ou quadros técnicos. Telef. 227341707. Tlm. 962940519.

ARMAZÉM c/ 330 m2, para pequena indústria ou retém. Bom local. Bom preço. Em Silvalde. Telef. 227340334 - 914107628.

CASA mobilada, em Espinho, ou parte da casa (quartos). Tlm. 961466991.

LOJA PEQUENA em Espinho - Rua 31, n.º 933. Telef. 227533320 (depois das 21,30 horas).

EM GUETIM, CASA PEQUENA, tipo T1, boa p/ pessoa só ou casal s/ filhos. Renda: 200 Euros. Contrato c/ fiador. Tlm. 914537219.

LOJA, com óptima montra, Rua 20, com dois pisos e excelente área. Tlm. 964241942 - Tel. 227340017.

ESCRITÓRIOS, na Rua 16 junto ao Mercado Municipal. Tel. 227321920. Tlm. 964241942.

## MÉDICOS

- CARDIOLOGIA

DR. RICARDO ROMEIRA - Médico especialista de cardiologia. Carreira Hospitalar - C.H.A.N. e Ordem dos Médicos. Consultórios - Policlínica Espinho - Rua 33 n.º 408 - Telef: 227 342 111; S. João da Madeira - Parque América n.º 23 - Cons. n.º 44 - Telef. 256 827 864; e Esmoriz - Av.ª 29 de Março- Telef. 256 752 579. Dias úteis das 11 às 20 horas.

## MENSAGENS

EX-IMIGRANTE procura senhora pobre, sem vícios, entre os 40 e os 55 anos. Compromisso sério. Tlm. 918550447.

## OFERTAS

OFERECE-SE SENHORA séria, auxiliar de doentes, para trabalho compatível, noite ou dia. Com boas referências. Contactar 220813082.

## PASSA-SE

ÓPTIMO RESTAURANTE em Grijó. Trata o próprio. Contactar tlm. 967497287 - 967497288.

LOJA - CENTRO COMERCIAL SOLVERDE II - R/ chão, bem situada. Contactar: 918403765 - 914970203.

## PRECISA-SE

EMPREGADO(A) MESA para restaurante em Espinho c/ alguma experiência. Boas condições de trabalho. Telef. 227340347.

EMPREGADO para balcão de Restaurante. Contactar 919430452, entre as 14 e as 17 horas.

## SERVIÇOS

ESTOFADOR - Restauro todo o tipo de sofás, cadeiras, etc. Orçamentos grátis. Telef. 227344090. Rua do Passo Velho, n.º 217 - Anta.

ESTÚDIOS - LABORATÓRIOS VÍDEO - Gravamos em DVD as suas cassetes de vídeo - VHS - V8 e Super 8mm. Acompanhe a tecnologia gravando em DVD. Telemóvel 918735306 e 962788407.

## VENDE-SE

NO CENTRO DE ESPINHO loja c/ 80 m2. Tlm. 919690655.

MORADIA GEMINADA PINHAL D'ABERTA T3 - Esmoriz, perto da praia e zona desportiva. Euros 190.000,00. Tlf. 256754354 / 962405515.

MORADIA T3 - Esmoriz - Área lote 1.200 m2, com muita privacidade, possibilidade de venda mobilada. Junto acesso IC1. Tlf. 256754354 / 962405515.

T3 - BLOCO SOLVERDE, junto ao Liceu - Anta. Tlms.: 966480081 ou 968670340.

T3 DÚPLEX - Centro de Espinho, usado, c/ garagem, lareira, chão em parquet, WC em mármore. Como novo. Área 200 m2. 918403765 - 914970203.

LOJA licenciada p/ Restaurante e Snack-Bar - Local com muitos habitantes e sem qualquer infra-estrutura do género. BOM NEGÓCIO. Tlm. 917729292.

MORADIA - Nogueira da Regedoura - Vistas mar (ESPINHO). Próximo do Nó da A1 (1.500 mts.). T4 + escritório, cozinha equipada, aq. central, garagem para 6 carros. 917060170 / 914291345 / 917812902.

T2 NO CENTRO DE ESPINHO para venda/arrendamento. Preço baixo. Contactar: 917940644.

MORADIA EM ANTA - Grandes áreas. Óptima exposição solar. Bom preço. Visite. Telef.: 227633843 - 220802601 - 969265440.

MORADIA GEMINADA, com 3 frentes, em Anta, 1500 mts. do mar, com logradouro, árvores de fruto. Tlm. 917233177.

T3 - PERTO DE ESPINHO, c/ cozinha equipada, 1 suite, 3 WC, boas áreas, boa localização, Preço: 17.500 cts. / 87.500 Euros. Contactar: 227455563 - 919967480.

T3 CENTRO DE ESPINHO - Garagem, cozinha equipada, sala com lareira. Urgente. Só 19.000 cts. / 94.771 Euros. PAULO SÉRGIO - Propriedades. Lic.ª 824 AMI. Tel. 227830042 / 912181656.

T3 DÚPLEX GRANJA - A 150 metros da praia, garagem e arrumos. Venda urgente. Só 22.000 cts. / 109.735 Euros. PAULO SÉRGIO - Propriedades. Lic.ª 824 AMI. Tel. 227830042 / 912181656.

MORADIA TÉRREA NOGUEIRA DA REGEDOURA - A 5 min. Espinho. 4 frentes, garagem, anexos, área descoberta 700 m2. Só visto! 28.000 cts. / 139.663 Euros. PAULO SÉRGIO - Propriedades. Lic.ª 824 AMI. Tel. 227830042 / 912181656.

VENDO T2 COMO NOVO - Cozinha equipada, aquecimento central, 2 WC completos, garagem individual. Trata o próprio. Tlm. 962383866.

T4 EM ESPINHO, próximo ao Liceu, c/ 200 m2, garagem individual p/ 2 carros, arrumos, aquecimento central. Tlm. 935103525.

MORADIA EM NOGUEIRA a 500 mts. do Nó A1, a 5 min. de Espinho, T4, aq. central, garagem 2 carros, 230 m2 de terreno. Pronta a habitar. Tlm. 914242888.

VENDO Móveis - Expositores - Manequins. Contactar tlm. 963345911.

S. FÉLIX DA MARINHA (Granja) - Junto à praia moradia c/ 3 frentes T4, mais aproveitamento de sótão. Preço: 58.000 cts. / 290.000,00 Euros. Tlm. 919171508 - 966275188.

T1 ESPINHO, NOVO, perto das escolas e da Rua 19, com excelentes acabamentos. Tlm. 964241942 - Tel. 227340017.

T2 ESPINHO, NOVO, óptimos acabamentos, boa área, 115.000 Euros. Tlm. 964241942 - Tel. 227340017.

T2 RECUADO, ESPINHO, USADO, perto da estação, último andar com elevador e terraço virado a sul. Tlm. 964241942 - Tel. 227340017.

T2 DÚPLEX, NOVO, óptimas áreas e acabamentos, excelentes vistas a poente. Tlm: 964241942 - Tel. 227340017.

T3 ESPINHO, NOVO, com terraço e jardim, com acabamentos de óptima qualidade. Tlm. 964241942 - Tel. 227340017.



## INSTITUTO DE INGLÊS DE ESPINHO

### CURSOS ESPECÍFICOS PARA:

➡ CRIANÇAS

➡ JOVENS

➡ ADULTOS

- Exames oficiais da "University of Cambridge"
- Particular cuidado na conversação e comunicação
- Acompanhamento e apoio aos programas escolares

# Inscreve-se já!!!

Rua 33, n.º 802 - R/C • Tel./Fax: 22 734 29 63  
E-mail: geral@institutodeingles.net

## CURSO DE MERGULHO



Setembro 2004

PISCINA DO COLÉGIO DE LAMAS  
Sta. Maria de Lamas

— HORÁRIO PÓS LABORAL —

ORGANIZAÇÃO:

BOMBEIROS VOLUNTÁRIOS DE ESPINHO • CCD CÂMARA MUNICIPAL DO PORTO

CONTACTOS PARA INSCRIÇÕES:

António Proença: 919992366 • Alvaro Brandão: 914090611 • B.V. Espinho 227343368



«Defesa de Espinho» - 3779 - 2004-09-02

TRIBUNAL JUDICIAL DE ESPINHO

2.º JUÍZO

**Anúncio**

(2.ª publicação)

Processo: 171-B/1997

Execução Sumária

N/ Referência: 600679

Data: 29-06-2004

Exequente: ANTÓNIO ALVES MARQUES, LDA.

Executado: AMÍLCAR MARTINS CAETANO

Correm éditos de 20 dias para citação dos credores desconhecidos que gozem de garantia real sobre os bens penhorados ao(s) executado(s) abaixo indicados, para reclamarem o pagamento dos respectivos créditos pelo produto de tais bens, no prazo de 15 dias, findo o dos éditos, que se começará a contar da segunda e última publicação do presente anúncio.

**Bens penhorados:** – Bens móveis.

**Executado:** AMÍLCAR MARTINS CAETANO, empresário, residente na Rua dos Pescadores, n.º 15-A, r/c - Costa da Caparica.

O Juiz de Direito,

a) José António Gonçalves de Castro

A Oficial de Justiça,

a) Maria José Rodrigues

**Marcolino Dias das Neves**

✠ 3.º Ano de falecimento

Recordando com muita saudade o seu ente querido, sua esposa, filha, genro e neta participam que será celebrada missa por sua alma, terça-feira, dia 7, pelas 8 horas, na Igreja Paroquial de Silvalde. Desde já agradecem a quem comparecer.



**Maria Rosa de Jesus**

(Ti Micas)

✠

Missa do 7.º Aniversário

Sua sobrinha *Isolina* vem, por este meio, participar que no dia 4, sábado, às 19 horas, manda celebrar missa por sua alma, na Igreja Matriz de Espinho.

Reconhecidamente agradece.

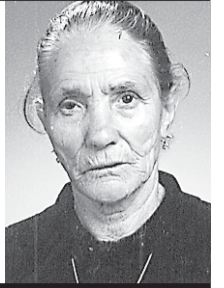

**Vítor Luís Gomes Ferreira**

Missa do 6.º Aniversário

Seus pais, esposa, filhas, irmãos, cunhadas, sobrinhos e restante família vêm, por este meio, participar que será celebrada missa por alma do saudoso extinto, dia 8, quarta-feira, às 8 horas da manhã, na Igreja Paroquial de Silvalde.

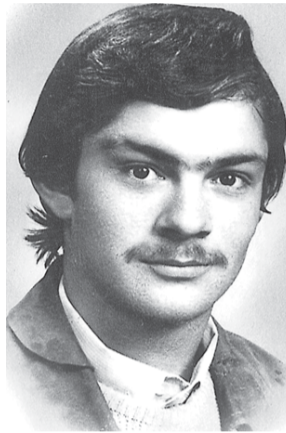

**Helena de Sá Pereira Queiroz**

✠ Missa de Aniversário Natalício 1902 - 2004

Minha querida Mãezinha. Ao passar mais um aniversário, será celebrada 1 missa em sufrágio de sua alma, no dia 07-09-04, às 8 horas da manhã, na Igreja Paroquial de Silvalde.

Deus chamou-a a Si, deixando sua filha, genro, netinha e demais família com uma dor e saudade infinda. A nossa gratidão a quem se dignar assistir à Sagrada Eucaristia.

*Fernanda Figueiredo, ausente na Alemanha*



**José Ferreira Neto Sabeler**

✠ Missas do 11.º Aniversário

Seus filhos, genros, noras e netos vêm, por este meio, participar que serão celebradas missas por alma do saudoso extinto, hoje, quinta-feira, às 19 horas, e dia 5, domingo, às 19 horas, na Igreja Matriz de Espinho.



**FARMÁCIAS DE SERVIÇO**

- Sexta (03) - SANTOS ..... Rua 19, n.º 263 - Tel. 227340331
- Sábado (04) - PAIVA ..... Rua 19, n.º 319 - Tel. 227340250
- Domingo (05) - HIGIENE ..... Rua 19, n.º 293 - Tel. 227340320
- Segunda (06) - GRANDE FARMÁCIA ..... Rua 8, n.º 1025 - Tel. 227340092
- Terça (07) - CONCEIÇÃO ..... R. S. Tiago, n.º 709 - Silvalde - Tel. 227311482
- Quarta (08) - TEIXEIRA ..... Ctr. Com. Solverde/1 - Avenida 8 - Tel. 227340352
- Quinta (09) - SANTOS ..... Rua 19, n.º 263 - Tel. 227340331

✠ **Balsamina Pereira da Rocha**

Missa do 2.º Aniversário

*"Aqueles que amamos nunca morrem apenas partem antes de nós"*

Será realizada missa por sua alma, no dia 7, terça-feira, às 8 horas, na Igreja Paroquial de Anta. Desde já agradecem a todas as pessoas que possam comparecer.

*Marido, filhos, netos, genros e nora*

Anta - Espinho, 2 de Setembro de 2004



**Conceição de Oliveira Santos**

Missa do 9.º Aniversário

Seus filhos, nora, genros e netos vêm, por este meio, participar que será celebrada missa por alma da saudosa extinta, dia 5, domingo, às 19 horas, na Igreja Matriz de Espinho.

Desde já agradecem a quem comparecer.



**DEFESA DE ESPINHO**  
vende-se na  
**Papelaria ABC**  
(Rua 19)

**DEFESA DE ESPINHO**  
vende-se no  
**Café Tourada**  
(Rua 41)



**CÂMARA MUNICIPAL DE ESPINHO**

DEPARTAMENTO DE ORDENAMENTO E AMBIENTE  
DIVISÃO DE GESTÃO URBANÍSTICA

**Aviso**

Nos termos do n.º 2 do artigo 78.º do Decreto-Lei n.º 555/99 de 16 de Dezembro, com as correcções e alterações introduzidas pelo Decreto-Lei número 177/2001, torna-se público que a Câmara Municipal de Espinho, emitiu em 26 de Agosto de 2004 o ALVARÁ DE LICENCIAMENTO DE LOTEAMENTO N.º 4/2004 em nome de MARIA CARMINDA FERREIRA DA SILVA DE CASTRO, MARIA DORINDA FERREIRA DA SILVA LOPES, MARIA FERNANDA FERREIRA DA SILVA E JOSÉ FERNANDO DE SOUSA E SILVA, na sequência de despacho de 4/03/04, exarado pelo Vice-presidente da Câmara Municipal no exercício de competências delegadas, através do qual é licenciado o loteamento do prédio sito na Rua das Escolas da Quinta, da freguesia de Anta, descrito na Conservatória do Registo Predial de Espinho, sob os números 01985/120899 e 01986/120899, e inscrito na matriz predial urbana sob o artigo 1985 e na matriz predial

rústica sob o artigo 1954 da respectiva freguesia.

Área abrangida pelo Plano Urbanístico a Norte do CM 1004 – Rua 19.

Operação de loteamento com as seguintes características:

ÁREA DO PRÉDIO A LOTEAR: 539,10 m<sup>2</sup>;  
ÁREA TOTAL DE CONSTRUÇÃO: 500,50 m<sup>2</sup>;  
NÚMERO DE LOTES: 3, com a área de 136,50 m<sup>2</sup> a 245,10 m<sup>2</sup>;  
NÚMERO DE PSIOS MÁXIMO: 2 pisos;  
NÚMERO DE FOGOS TOTAL: 3 fogos;  
NÚMERO DE LOTES PARA HABITAÇÃO: 3 lotes.

Paços do Município, 26 de Agosto de 2004

O Vice-presidente da Câmara Municipal no exercício de competências delegadas,

a) *Assinatura ilegível*



**José Sérvulo Alcobia**

Missa do 16.º Aniversário

06/09/88 – 07/09/2004

*PARTISTE DEIXANDO A DOR*

*ERAS NOVO NA IDADE*

*O PREITO DO NOSSO AMOR*

*É UM VIVER DE SAUDADE.*

Será realizada missa por sua alma, no dia 7, terça-feira, às 19 horas, na Igreja Matriz de Espinho.

Agradece-se a todas as pessoas que possam comparecer.

**SUA ESPOSA  
E FAMÍLIA**

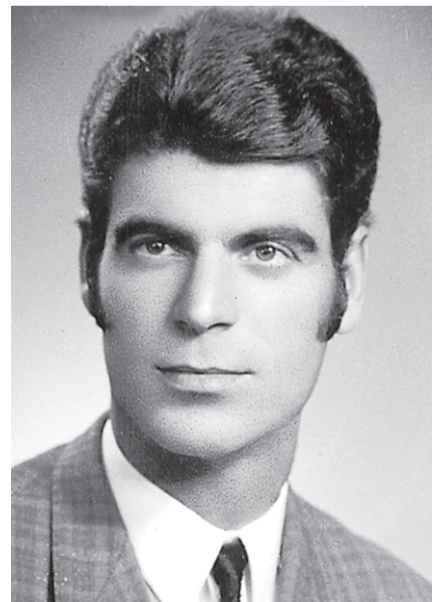

**Alfredo Ferreira Domingues**

✠ Agradecimento e Missa do 7.º Dia

Sua esposa, filhos, noras, genros e netos vêm, por este meio, agradecer às pessoas que tomaram parte no funeral do seu ente querido ou que de outro modo se associaram à sua dor. Comunicam que a missa do 7.º dia será celebrada dia 4, sábado, às 17 horas, na Igreja Paroquial de Silvalde. Desde já agradecem a quem comparecer.

**Maria Henriqueta Peixoto**

✠ Missa do 4.º Aniversário

Seu filho, nora, netos e demais família vêm, por este meio, comunicar que será celebrada missa, por alma do seu ente querido, dia 9, quinta-feira, às 19 horas, na Igreja Matriz de Espinho. Desde já agradecem a quem possa comparecer.

**✠ Maria da Conceição Alves**

Agradecimento e Missa do 7.º Dia

Sua filha, genro, netos, bisnetos e restante família vêm, por este meio, agradecer às pessoas que tomaram parte no funeral do seu ente querido ou que de outro modo se associaram à sua dor. Comunicam que a missa do 7.º dia se celebra dia 7, terça-feira, pelas 19 horas, na Igreja Matriz de Espinho. Desde já agradecem a todos quantos participem na Santa Eucaristia.



Espinho, 2 de Setembro de 2004

Antónia Alves Rodrigues Ferreira  
Augusto de Oliveira Devezas  
Maria Augusta Alves Devezas  
Joaquim Carlos Alves Rodrigues Devezas  
Anabela Pereira de Almeida Devezas  
Ricardo Filipe Devezas  
Daniela Filipa Devezas

FUNERÁRIA N. S. D'AJUDA - SANCEBAS E LUÍS ALVES - ESPINHO - TEL. 22 734 51 29

✠ ANTA - ESPINHO

**D. Amélia da Conceição Pires Leite**  
(Professora aposentada)

Agradecimento e Missa do 7.º Dia

Seu marido, filhos, genros, nora, netos e restante família vêm, por este único meio, agradecer a todas as pessoas de suas relações e amizade que se dignaram assistir ao funeral da sua ente querida, bem como as provas de amor, consideração e amizade recebidas aquando do doloroso transe que os enlutou.

Participam que será celebrada missa do 7.º dia por sua alma, no dia 4, sábado, pelas 19 horas, na Igreja Paroquial de Anta. Desde já agradecem a todas as pessoas que participarem nesta Eucaristia.

Anta, 2 de Setembro de 2004

Marido: *António Marques da Silva Leite ("Neca da Praça")*  
Filho: *Joaquim Fernando Pires da Silva Leite*  
Filha: *Maria Judite Pires da Silva Leite*  
Filha: *Dra. Glória Maria Pires da Silva Leite*  
Genros e netos



✠ NOGUEIRA DA REGEDOURA

**Aurélio Marques de Resende**

9.º Aniversário Lutuoso - 5/9/2004

Esposa, filhas, genros e netos, recordam com profunda saudade o seu ente querido, na passagem do 9.º aniversário do seu falecimento.



✠ ESPINHO

**"Encantos" - Arranjos Florais**

Agradecimento e Missa do 7.º Dia

Esta firma vem, por este único meio, agradecer a todos os seus Clientes, Fornecedores e Amigos que assistiram ao funeral da **D. Amélia da Conceição Pires Leite**, mãe da sócia-gerente **Maria Judite Pires da Silva Leite**. Participam que será celebrada missa do 7.º dia por sua alma, no dia 4, sábado, pelas 19 horas, na Igreja Paroquial de Anta. Desde já agradecem a todas as pessoas que participarem nesta Eucaristia.



Anta, 2 de Setembro de 2004

AGÊNCIA FUNERÁRIA DE MARIA DE LOURDES - Anta - Espinho - Tels.: 22 734 06 09 - 22 734 88 55

**✠ Joaquim Caetano de Oliveira**  
(Senga)

Agradecimento e Missa do 7.º Dia

Sua família vem, por este meio, agradecer a todas as pessoas que estiveram presentes no funeral do seu ente querido ou que de algum modo lhes manifestaram o seu pesar. Participam que a missa do 7.º dia por sua alma, será celebrada hoje, dia 2, pelas 19 horas, na Igreja Matriz de Espinho. Desde já renovam os agradecimentos a todos quantos se dignem assistir a esta Eucaristia.



Espinho, 2 de Setembro de 2004

Esposa: *Maria Olinda Gonçalves Zagala*  
Filhos: *Alexandre Gonçalves Oliveira*  
*Maria Alexandrina Gonçalves Oliveira Faustino*  
*António Gonçalves de Oliveira*  
*Maria Manuela Gonçalves Oliveira*

AGÊNCIA FUNERÁRIA HENRIQUES & M. OTÍLIA, LDA. - Telef. 256 75 27 74

✠ ANTA - ESPINHO

**"Auto Portugal"**

Agradecimento e Missa do 7.º Dia

Esta firma vem, por este único meio, agradecer a todos os seus Clientes, Fornecedores e Amigos que assistiram ao funeral da **D. Amélia da Conceição Pires Leite**, mãe do seu sócio-gerente **Sr. Joaquim Fernando Pires da Silva Leite**. Participam que será celebrada missa do 7.º dia por sua alma, no dia 4, sábado, pelas 19 horas, na Igreja Paroquial de Anta. Desde já agradecem a todas as pessoas que participarem nesta Eucaristia.



Anta, 2 de Setembro de 2004

AGÊNCIA FUNERÁRIA DE MARIA DE LOURDES - Anta - Espinho - Tels.: 22 734 06 09 - 22 734 88 55

✠ ANTA - ESPINHO

**"Táxis Ameilei, Lda."**

Agradecimento e Missa do 7.º Dia

Os sócios-gerentes desta firma vêm, por este único meio, agradecer a todos os seus Clientes, Fornecedores e Amigos que assistiram ao funeral da **D. Amélia da Conceição Pires Leite**, sócia-gerente. Participam que será celebrada missa do 7.º dia por sua alma, no dia 4, sábado, pelas 19 horas, na Igreja Paroquial de Anta. Desde já agradecem a todas as pessoas que participarem nesta Eucaristia.



Anta, 2 de Setembro de 2004

AGÊNCIA FUNERÁRIA DE MARIA DE LOURDES - Anta - Espinho - Tels.: 22 734 06 09 - 22 734 88 55



A Direcção e o Comando da Associação Humanitária Bombeiros Voluntários de Espinho vêm, por este meio, apresentar sentidas condolências à família e em especial a **Alexandre Gonçalves de Oliveira**, adjunto do Comando, pelo falecimento de seu pai **Joaquim Caetano de Oliveira (Senga)**. Comunicam que a missa do 7.º dia será celebrada hoje, dia 2, pelas 19 horas, na Igreja Matriz de Espinho.

**Nuno Miguel dos Santos Brito**

Seus pais, irmão e demais família, participam que mandam celebrar missa no dia 9, data em que o ente querido completava 31 anos de idade. Por tal motivo informam que a celebração da Eucaristia se efectuará na Igreja Matriz de Espinho, às 19 horas, ficando desde já muito gratos a todos quantos participarem neste piedoso acto.

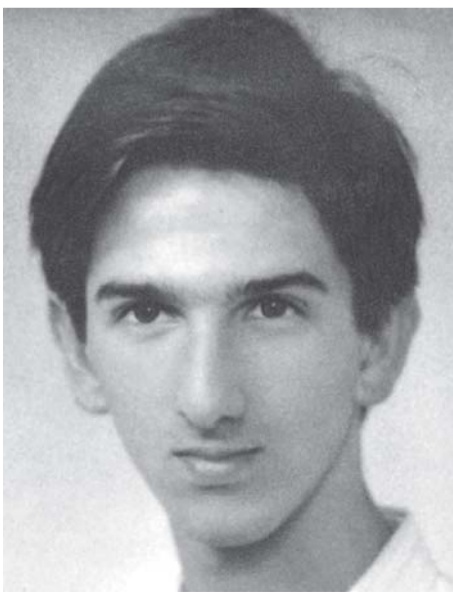
**✠ SILVALDE**  
**Isaura Gomes Pereira**

Missa do 2.º Aniversário

*Faz 2 anos que partiste  
Tão grande é a dor.  
Mas temos que aceitar  
Que estás perto do Senhor.*

Seu filho, nora, irmã, netos, bisneta e demais família vêm, por este meio, comunicar que será celebrada missa por sua alma, dia 7, terça-feira, às 8 horas, na Igreja Paroquial de Silvalde.

Desde já agradecem a quem comparecer.



## † Manuel Maia dos Reis

Agradecimento e Missa do 7.º Dia

Seus irmãos, cunhadas e sobrinhos vêm, por este meio, agradecer às pessoas que tomaram parte no funeral do seu ente querido ou que de outro modo se associaram à sua dor. Comunicam que a missa do 7.º dia se celebra hoje, quinta-feira, pelas 19 horas, na Igreja matriz de Espinho. Desde já agradecem a todos quantos participem na Santa Eucaristia.

Espinho, 2 de Setembro de 2004

*Silvio Manuel Maia dos Reis  
Jaime Maia dos Reis  
Laurinda Maia dos Reis  
Carlos Alberto Maia dos Reis  
Mário Luís Maia dos Reis  
Francisco Maia Alves dos Reis  
Calisto Salvador Maia dos Reis*

FUNERÁRIA N. S. D'AJUDA - SANCEBAS E LUÍS ALVES - ESPINHO - TEL. 22 734 51 29

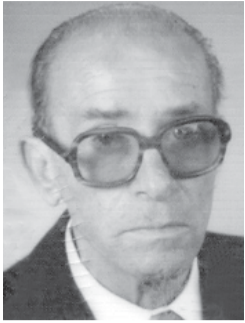

## António de Oliveira Pardilhó

† 10 Anos de Eterna Saudade

Completando-se 10 anos sobre o falecimento de *António de Oliveira Pardilhó*, serão celebradas missas em sua memória, na Igreja Matriz de Espinho.



## Aurélio Joaquim Ferreira Duarte

Missa do 4.º Aniversário do falecimento

Sua esposa, filhas, genro e restante família vêm, por este meio, informar as pessoas de suas relações e amizade, que será celebrada missa por alma do seu ente querido, dia 4, sábado, pelas 19 horas, na Igreja Matriz de Espinho. Desde já agradecem a todos quantos participem na Santa Eucaristia.

Espinho, 2 de Setembro de 2004

FUNERÁRIA N. S. D'AJUDA - SANCEBAS E LUÍS ALVES - ESPINHO - TEL. 22 734 51 29



GUETIM



## Joaquim de Oliveira Rocha

Dois Anos de Eterna Saudade

Sua esposa, filhos, nora, neto e demais família participam, com profunda saudade, que será celebrada missa, segunda-feira, dia 6, às 19 horas, na Igreja Paroquial de Guetim

Desde já agradecem a todos quantos participem na Santa Eucaristia.

Guetim, 2 de Setembro de 2004

Esposa: *Maria Helena da Rocha Oliveira*  
Filhos: *Joaquim Manuel Oliveira Rocha "Nené"*  
*Paulo Tiago Oliveira Rocha*  
Nora: *Maria Manuela das Neves Ferreira Rocha*  
*Liliana Isabel Jesus Rola*  
Neto: *Ricardo Joaquim Ferreira Rocha*



O PSD de Espinho vem, por este meio, endereçar ao vogal da Comissão Política *Dr. Quirino Manuel Mesquita de Jesus* e à sua família, as mais sentidas condolências pelo falecimento do seu ente querido e nosso companheiro *Custódio Quirino de Jesus*.

*Pel'O PSD de Espinho*



## A Associação Velhas-Guardas dos Bombeiros Voluntários da Cidade de Espinho

Com muito sentimento esta Associação lamenta a morte do seu sócio fundador *Sr. Custódio Quirino de Jesus* ocorrido no passado dia 30 de Agosto.

Participamos que a missa do 7.º dia será celebrada dia 5, domingo, pelas 19 horas, na Igreja Matriz de Espinho e agradecemos a todas as pessoas e amigos que se façam representar neste piedoso acto.

À família apresentamos as nossas condolências.

*A DIRECÇÃO*

FUNERÁRIA N. S. D'AJUDA - SANCEBAS E LUÍS ALVES - ESPINHO - TEL. 22 734 51 29

## † Narciso Fernando de Sousa Faria

Agradecimento e Missa do 7.º Dia

Sua esposa, filhos, noras, neto e demais família vêm, por este meio, agradecer às pessoas que tomaram parte no funeral do seu ente querido ou que de outro modo se associaram à sua dor. Comunicam que a missa do 7.º dia se celebra hoje, quinta-feira, pelas 19 horas, na Igreja Matriz de Espinho. Desde já agradecem a todos quantos participem na Santa Eucaristia.

Espinho, 2 de Setembro de 2004



*Rosa Alves de Jesus Faria  
Cassiano Alves de Sousa Faria  
Serafim Agostinho Alves Faria  
Inês Luciana Ribeiro Osório Faria  
Natalie Faria  
José Pedro Osório de Sousa Faria*

FUNERÁRIA N. S. D'AJUDA - SANCEBAS E LUÍS ALVES - ESPINHO - TEL. 22 734 51 29



## Serafina Soares Pereira

4.º Aniversário do falecimento

Recordando com muita saudade o seu ente querido, seus filhos, nora, genros, netos e restante família vêm, por este meio, comunicar às pessoas de suas relações e amizade que dia 5, domingo, às 19 horas, será celebrada missa por sua intenção, na Igreja Matriz de Espinho. Desde já agradecem a quem possa comparecer.

Espinho, 2 de Setembro de 2004

*José António Pereira Nogueira  
Maria Margarida Pereira Nogueira  
Dra. Regina Celeste Soares Pereira  
Fátima Arteiro Pereira  
José Manuel Cunha Oliveira  
Dr. Fernando Rodrigues da Rocha*



A Junta e Assembleia de Freguesia de Espinho vêm por este meio agradecer, reconhecidamente, a todas as pessoas que se dignaram tomar parte no funeral do Sr. *Custódio Quirino de Jesus*, membro da Assembleia de Freguesia, ou que de outro modo manifestaram pesar. Comunicam que a missa do 7.º dia será celebrada dia 5, domingo, pelas 19 horas, na Igreja Matriz de Espinho. Desde já agradecem a todos quantos participem na Eucaristia.

Espinho, 2 de Setembro de 2004

FUNERÁRIA N. S. D'AJUDA - SANCEBAS E LUÍS ALVES - ESPINHO - TEL. 22 734 51 29



## Custódio Quirino de Jesus

Agradecimento e Missa do 7.º Dia

Sua esposa, filho, nora, neta, irmã e demais família vêm, por este meio, agradecer às pessoas que tomaram parte no funeral do seu ente querido ou que de outro modo se associaram à sua dor. Comunicam que a missa do 7.º dia será celebrada dia 5, domingo, pelas 19 horas, na Igreja Matriz de Espinho. Desde já agradecem a todos quantos participem na Santa Eucaristia.

Espinho, 2 de Setembro de 2004

*Maria Lizette Mesquita dos Santos de Jesus  
Quirino Manuel Mesquita de Jesus  
Silvina M. Correia Baptista de Jesus  
Daniela Correia Baptista Mesquita de Jesus  
Beatriz Lucinda de Jesus*

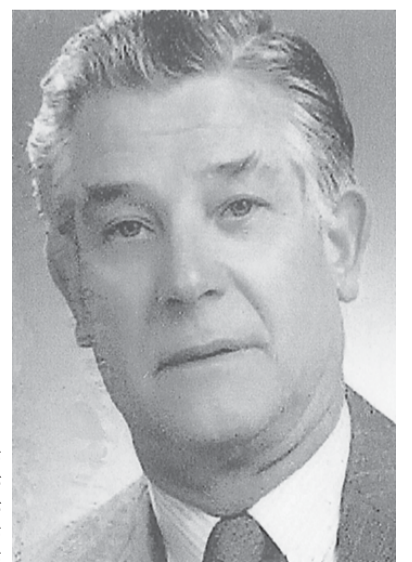

FUNERÁRIA N. S. D'AJUDA - SANCEBAS E LUÍS ALVES - ESPINHO - TEL. 22 734 51 29

# Bem vindo ao...



EDIFÍCIO  
**PROGRESSO**

## Visite andar modelo

Apartamentos Domotizados. **T1 + I › T2 › T2 + I › T3 › T4 › e recuados**

*Espinho revive o seu esplendor com a reabilitação deste tradicional edifício.*

*Rigor na qualidade, encontro com a perfeição.*

*Com o mar a seus pés, disfrute da qualidade de vida do futuro no Histórico passado.*

# 22 732 4535 • 91 758 75 24

stand de vendas aberto todos os dias  
Ruas 8 - 12 - 33 e 35

promotor:

Manuel Francisco da Silva & C<sup>a</sup> Lda.

**T1+I** desde €129.600

**T3** desde €194.500

**T2** desde €134.600

**T4** desde €269.300