

Apreendidas 141 doses de haxixe

Detidos dois alegados traficantes

página 3

Programa de Saúde Oral arranca na Marinha

Dizer não à cárie!



Lançamento de livro, palestra e outras actividades

'Tigres' assinalam 90 anos em dia de S. Martinho

página 16

PSD destaca
aposta do Governo
no concelho

“Espinho
– primeiro
no distrito
de Aveiro
e segundo
na Área
Metropolitana
do Porto”

página 5

Partido
Nova Democracia
promove-se
em Espinho

José Mota
recebe
Manuel
Monteiro

página 9

Desde
segunda-feira

Marques Pires
é o novo
segundo
comandante
da PSP

página 3

dossier

De escova na mão e com os dentes a brilhar. Foi assim que os alunos da Escola básica da Marinha 1 receberam os representantes das instituições envolvidas na campanha de saúde oral que decorre todos os anos no concelho, presenteados com uma divertida representação teatral onde os mais pequenos mostraram saber a importância de escovar bem o dentes e dizer não à cárie.

Programa de Saúde oral arranca na Marinha

Dizer não à cárie!

Sandra Soares

Todos os anos, uma das escolas do concelho fica responsável pela organização da festa de abertura da campanha de saúde oral. Em 2004 foi a vez da Marinha 1, mas, em vez de discursos, as professoras preferiram dar a palavra aos mais pequeninos, a quem no fundo se destina a campanha.

Assim, os convidados foram presenteados, no salão nobre dos Leões Bairristas, com uma peça de teatro escrita e totalmente representada pelos mais pequeninos, onde eles mostraram que sabiam bem a lição.

Tal como o João acabou por compreender, também eles sabem que quem não lava os dentes e come muitas guloseimas acaba no dentista com os dentes cheios de cárie. Felizmente, com uma boa escovadela e a massa para tapar os buracos a situação fica remediada e até os pequeninos micróbios fogem de uma boca limpinha.

Depois de um momento tão ternurento e de uma mensagem tão clara, as entidades presentes pouco mais tiveram a acrescentar, limitando-se a elogiar os resultados da campanha, fazendo votos que mantenha o sucesso alcançado.

Entre outros, estiveram presentes nesta pequena cerimónia: o vereador da educação da Câmara Municipal de Espinho, António Canastro, os presidentes da Junta de Freguesia de Espinho, Silvalde e Paramos, o representante da sub-região de saúde, Mário Valdez, o director do Centro de Saúde de Espinho, Joaquim Barbosa e a responsável pelo projecto de saúde oral no cen-

tro, Margarida Castro, enfermeiras e vários elementos do Lions Clube de Espinho.

Quanto aos pequenos autores, regressaram à sua escola onde os esperavam os dentistas para darem início ao rastreio a que eles se submeteram com um ar muito divertido, acentuado pelas línguas e dentes cor-de-rosa.

O programa de saúde oral do concelho de Espinho tem por objectivo efectuar o diagnóstico da saúde oral no concelho e diminuir a prevalência e incidência de cárie nos jovens espinhenses.

O Centro de Saúde conta, na organização do mesmo, com a colaboração das escolas, da Faculdade de Medicina Dentária da Universidade do Porto, da Associação Portuguesa de Saúde Oral, da Câmara Municipal, das Juntas de Freguesia, do Lions Clube de Espinho e dos dentistas integrados no projecto.

Os métodos em que se baseiam este projecto são simples: as sessões de educação para a saúde (dirigidas a professores, pais e alunos); as sessões de educação de higiene individual (com o contacto directo, aluno a aluno, em todas as escolas); o rastreio; a aplicação sistémica do flúor (onde contam com o apoio dos professores sensibilizados todos os anos); a aplicação de selantes de fissuras e os tratamentos de cárie (a decorrer nos consultórios médicos).

Na primeira fase de rastreio e diagnóstico, o programa já tem bases bem sólidas e os resultados são fantásticos. Espinho tem os melhores valores a nível de saúde oral do país, compa-



ráveis a países muito mais desenvolvidos nesta área.

Mas nem tudo corre bem. No âmbito do programa, as crianças a quem são diagnosticados problemas têm acesso a consultas médicas e tratamento gratuito, mas, incompreensivelmente, são muitos os pais que não comparecem às consultas, perdendo uma oportunidade única de melhorarem a boca e, em consequência, a saúde geral dos seus filhos.

Este programa já provou que com métodos simples e poucos custos, embora trabalhosos, se conseguem resultados extremamente positivos, mas para que o sucesso seja completo é necessária a colaboração de todos os intervenientes.



Semanário Registado na Direcção-Geral de Comunicação Social sob o n.º 100594

DEFESA DE ESPINHO

Fundado em 27/Março/1932

PROPRIEDADE - EMPES - Empresa de Publicidade de Espinho, Lda. Matriculada na Conservatória do Registo Comercial de Espinho sob o n.º 59, folhas 30 do livro C-1. Capital Social: 5.200,00 Euros Contribuinte: 500 095 540

Administração

Fernando Cunha (gerente)
Joaquim Vasconcelos (gerente)

Detentores com mais de 10% do capital

Solverde - Soc. de Investimentos Turísticos da Costa Verde, Lda.

Direcção

Lúcio Alberto
Email - lucio.alberto@mail.telepac.pt

Redacção

Manuel Proença, Sandra Soares e João Lima

Colaboradores

Carlos Salvador, Micaela Santos, Rui Pereira, Susana Campos e Vitor Lancha

Colunistas

Adérito Santos; António Duarte Estêvão; António Regedor; Manuel Sancebas; Maria Fernanda Barroca; Mário Frola; Marta Feijó; Napoleão Guerra; Serafim Marques e Sérgio Carvalho.

Departamento de Produção

António Guerra

Publicidade

Joaquim Natário

Secretaria de Administração e Redacção

Cristina Fonseca e Fernanda Oliveira

Serviços Administrativos e Publicidade

Av.º 8, 456 - 1.º andar - Sala R
Ap. 39 - 4501-853 ESPINHO Codex
Telef. / Fax: 22 734 15 25
Email-empes@sapo.pt

Departamento de Redacção

Av.º 8, 456 - 1.º andar - Sala H
Ap. 39 - 4501-853 ESPINHO Codex
Telef. / Fax: 22 734 15 25
Email-defesadeespinho@mail.telepac.pt

Impressão

NAVEPRINTER - Indústria Gráfica do Norte, SA - E.N. 14 (km 7,05)
Apartado 121 - 4471 MAIA Codex

Tiragem média

4.000 exemplares

Depósito Legal n.º 1604/83

Internet:

www.defesadeespinho.no.sapo.pt

Os textos (e ilustrações) de Opinião publicados nesta edição são da inteira responsabilidade dos seus autores, não vinculando, directa ou indirectamente, o cariz editorial e informativo deste jornal.



São visíveis os estragos provocados pelo embate no portão e muro da Corfi

Desde segunda-feira

Marques Pires é o novo segundo comandante da PSP de Espinho

O subcomissário José Marques Pires é o novo adjunto (segundo comandante) da Secção de Espinho da Polícia de Segurança Pública desde segunda-feira, sucedendo, assim, a Gomes e Silva que se reformou recentemente. Marques Pires irá exercer, também, as funções de comandante de esquadra na secção policial de Espinho.

O novo adjunto do comandante, comissário João Paulo Caetano, é um polícia de carreira, uma vez que entrou para a PSP como guarda, quando tinha, apenas, 21 anos de idade, tendo sido promovido a subcomissário há 18 anos a esta parte.

Marques Pires tem 48 anos, é natural de Viseu e já exerceu as funções de comandante de esquadra em Espinho em 1988 e 1989, passando, depois, para a esquadra de Ovar, onde exerceu as funções de comandante entre 1991 e 2000. Até agora, o novo adjunto da Secção de Espinho da PSP esteve no Comando de Aveiro daquela polícia.

Manuel Proença

Junto à Corfi Aparatoso acidente provoca um ferido grave

Um aparatoso acidente às 5.45 horas da manhã de domingo, no final da Avenida 24, no sentido Norte-Sul, sobre a curva da Corfi, provocou um ferido grave ao condutor da viatura envolvida,

um jovem de 22 anos, de S. Félix da Marinha.

A carrinha ligeira fechada de mercadorias entrou em despieste, bateu violentamente no muro de um restaurante que se situa sobre a curva e passou

para a via esquerda indo bater violentamente num portão da Corfi e no muro.

Os Bombeiros Voluntários de Espinho tiveram de proceder a operações de desencarceramento para retirar a vítima do interior do veículo, utilizando o material e uma viatura de salvamento e de desencarceramento.

O jovem de 22 anos, com ferimentos graves, foi assistido no local pela equipa médica do Instituto Nacional de Emergência Médica (INEM) do Hospital de Vila Nova de Gaia. Depois de devidamente estabilizada e com ventilação artificial, a jovem vítima do acidente foi transportada na viatura pré-hospitalar dos Bombeiros Voluntários de Espinho, com a médica do INEM, até ao Hospital de Santo António onde ficou internada.

Os Bombeiros Voluntários de Espinho estiveram no local com oito elementos e três viaturas. Os Bombeiros Voluntários Espinhenses também compareceram com uma ambulância.

Manuel Proença (texto)
Vítor Lancha (foto)

Apreendidas 141 doses de haxixe Detidos dois alegados traficantes

As Brigadas de Investigação Criminal de Espinho detiveram na noite de domingo, dois homens, espinhenses, um empregado de mesa de 26 anos e

um outro, empregado fabril de 22 anos, por alegado tráfico de estupefacientes. A PSP surpreendeu os dois presumíveis traficantes, um com 98,5 doses de

haxixe e o outro com 43 doses da mesma droga.

Esta operação foi desencadeada na sequência de informações que foram prestadas aos agentes da PSP de Espinho por um colega seu de Aveiro, após ter capturado um outro alegado traficante na capital de distrito, na posse de 75 doses de haxixe.

Ambos os homens detidos pela PSP já estavam referenciados pelas autoridades e foram presentes ao Tribunal de Santa Maria da Feira.

Manuel Proença

Identificados alegados larápios de automóveis

Recuperado carro roubado

A PSP de Espinho recuperou, cerca das 19 horas de sexta-feira, um automóvel, VW Golfe, de cor preta, que havia sido furtado momentos antes. Os agentes da PSP conseguiram identificar os dois presumíveis autores do furto, menores de 21 anos, uma vez que se encontravam dentro da viatura quando foram surpreendidos pela Polícia.

A PSP recuperou a viatura com colunas, sintetizadores, o auto-rádio e dois auto-rádios alegadamente furtados de outras viaturas. A Polícia identificou, também, oito indivíduos, entre os quais o alegado receptor e compradores, residentes em Esmoriz, Rio Meão e S. João de Ver.

Manuel Proença

Uma dezena de acidentes e...

Três detenções por excesso de álcool

A PSP de Espinho deteve, no fim-de-semana, três homens por serem surpreendidos a conduzir os respectivos veículos com excesso de álcool no sangue.

Um dos homens, de 38 anos, conduzia um veículo automóvel com uma taxa de alcoolemia de 1,72 g/l; outro, um homem de 34 anos, conduzia um ciclomotor com uma taxa de alcoolemia de 1,35 g/l; por fim, um homem de 28 anos, por condução veículo automóvel, acusando uma taxa de alcoolemia de 1,62 g/l.

A PSP de Espinho deteve, também, um homem de 44 anos, mecânico, por condução de veículo automóvel apreendido, por falta de seguro e um mecânico de 20 anos, residente em São Félix da Marinha, por condução de um ciclomotor sem estar devidamente habilitado.

Durante a semana passada a PSP de Espinho registou 10 acidentes de viação, dos quais resultaram um ferido ligeiro e um ferido grave. Durante esse período, a Polícia levantou 222 autos de contra-ordenação, por infracção às regras de trânsito.

Manuel Proença



Em operação de fiscalização

Apreendidas oito máquinas de jogo ilegal

A Polícia de Segurança Pública de Espinho, numa operação de fiscalização a estabelecimentos de restauração e bebidas realizada na noite da passada quinta para sexta-feira, apreendeu oito máquinas de jogos transformadas em jogo ilegal, nove cartazes de mostruário de jogos de fortuna ou azar ou totoloto e levantou nove autos de notícia por contrafacção e nove autos de notícia por várias contra-ordenações.

Durante esta operação a Polícia de Segurança Pública actuou com uma dúzia de elementos policiais.

Manuel Proença

Sábado,
na Escola
Sá Couto
Magusto
da Bobby

Tal como já vem sendo tradição, a Associação dos Amigos dos Animais de Espinho – Bobby & Companhia vai levar a efeito mais um Magusto de angariação de fundos, no próximo sábado, a partir das 20.30 horas, na Escola Básica 2.3 Sá Couto.

Esta associação que tem por missão tentar resolver alguns dos problemas com animais abandonados do concelho, tratando-os, dando-os para adopção e castrando as cadelas para que não tenham mais filhotes, tem um pequeno grupo de associados muito activo e dedicado, mas que, tendo em conta o número de situações a que tem de ocorrer, são sempre poucos.

Acresce que, tratar os animais que se encontram muitas vezes em estado lastimável, tem custos elevados, pelo que além de voluntários a associação também precisa de mais verbas.

Assim, quem for ao magusto além de passar bons momentos numa festa habitualmente muito animada, está a contribuir para uma excelente causa, esperando-se por isso uma grande adesão.

Sandra Soares

Festas em honra do padroeiro S. Martinho de Anta

O programa de festas em honra do padroeiro da vila de Anta – S. Martinho – já está pronto e prolonga-se do dia 11 até ao dia 14 de Novembro. Destaque ainda para a IX edição das Rusgas de S. Martinho marcada para o domingo seguinte (21 de Novembro).

O programa das festas abre no dia litúrgico dedicado a S. Martinho, com uma eucaristia solene marcada para as 20 horas, seguida do tradicional Magusto animado pelo conjunto 'Irmãos Leal'.

Na sexta-feira, o Largo do Souto anima-se com a actuação do conjunto 'The friends', marcada para as 21.30 e no dia seguinte, pela mesma hora, é a vez dos 'Impecáveis Band' subirem ao palco. Antes do concerto de sábado realiza-se a habitual missa vespertina (19 horas), solenizada por causa da festa.

No domingo vivem-se os momentos mais altos. A Tuna Musical de Anta começa a actuar pelas 9 horas e duas horas depois terá início a eucaristia solene em honra de S. Martinho, acompanhada pelo grupo coral da paróquia.

No fim da missa sai às ruas de Anta, para efectuar o percurso habitual, a ma-

jestosa procissão, acompanhada pela Fanfarrinha dos Bombeiros Voluntários Espinhenses e pela Tuna Musical de Anta. Durante o percurso será cumprida pelo Grupo Columbófilo de Anta a tradição da largada de pombos.

A Tuna Musical de Anta volta a subir ao palco do Souto de Anta a partir das 15.30 horas e à noite (21.30) é a vez de actuar o agrupamento 'Ukapa'. O programa de festas encerra com uma grandiosa sessão de fogo de artifício.

Em tempos idos esta era uma das festas mais importantes do concelho e vinham rusgas de longe com muita gente que fazia questão de honrar o santo e se divertir na romaria, tradição que todos os anos os quatro agrupamentos folclóricos do concelho lembram com a recriação das rusgas de S. Martinho, já na sua nona edição.

Assim, no próximo dia 21, o Souto de Anta começa a animar-se logo pelas 10.30 da manhã com a preparação das fogueiras para que, durante a tarde, quem quiser possa saborear a boa castanha assada no moliço, beber um tigela de vinho e dançar até que os pés lhe doam.

Sandra Soares

No Centro Luso Venezuelano Baile de S. Martinho

O Centro Social Luso Venezuelano festeja de forma especial o S. Martinho, com uma festa musical, marcada para as 21.30 horas, do próximo dia 13 (sábado). No baile de S. Martinho animado pelo agrupamento musical 'Prata Latina' haverá serviço especial de bar e castanhas, mas para mais informações e reservas, os interessados podem contactar o 227 640 204.

Na Casa do Benfica

Castanhas e vinho

A Casa do Benfica de Espinho promove uma festa em honra de S. Martinho para os ses sócios e familiares, onde garante que não vão faltar as tradicionais castanhas assadas, o bom vinho, muitas outras surpresas e sobretudo boa disposição.

A festa está marcada para as 20 horas do próximo dia 11 na sede social da agremiação.

Bombeiros Voluntários da Cidade

Velhas Guardas festejam 18 anos

As Velhas Guardas dos Bombeiros Voluntários da Cidade de Espinho comemoram, durante o mês de Novembro, o 18.º aniversário, com o seguinte programa:

Sábado/16 horas – romagem ao cemitério de Anta;

Domingo/10 horas – hastear das bandeiras; 11 horas – missa na Igreja Matriz de Espinho, sufragando a alma dos associados já falecidos; 12h15 – romagem ao cemitério de Espinho, com concentração na sede (Rua 20);

Dia 13 (sábado)/17 horas – magusto;

Dia 20 (sábado)/8h30 – concurso de pesca desportiva de mar (com almoço, às 13 horas);

Dia 27 (sábado)/20 horas – jantar comemorativo do aniversário.



OPINIÃO

NOTAS DE POUCA MONTA

António Duarte Estêvão

O aniversário dum "velho senhor"!...

*Na praia, num famoso "S. Martinho",
- E quanto é bom, meu Deus, hoje lembrá-lo –
Das ondas emergiu o "nosso Espinho"
E com arpões d'amor foram pescá-lo!...
Era um "tigre" ... e do mar, como o golfinho,
Portanto, quis seu povo, conservá-lo!...
Agora, já com brancas dos "noventa",
A velha "casa" ... tanto o apoquentá-lo!*

Quando nasci já tinha doze anos. Segundo o teu BI deram-te à luz, em Espinho, no dia 11 de Novembro de 1914, isto é no ano em que eclodiu a I Guerra Mundial. Era dia de S. Martinho e os teus progenitores, plenos de entusiasmo, resolveram "criar-te".

Creio bem que os teus pais e padrinhos estavam muito longe de imaginar o que tu irias ser no futuro. E, digo isto, porque, somando tudo aquilo que tens feito durante a vida, atingiste, no "ranking" do desporto português, um lugar de invejável gabarito.

Será bom dizer que, nos primeiros tempos, andaste sempre "debaixo de olho" dos grandes responsáveis da nossa vila de então, o Dr. José Oliveira Salvador, "o culpado" de te dar "o velho Campo da Avenida" e, também o Dr. Augusto Castro Soares, que foi teu atleta e dirigente.

A propósito, não sei se te recordas que, quando tinhas vinte anos, Mário Valente, "afinado" com alguns "esquecimentos", disse mais ou menos assim: "o nosso clube merece o carinho das entidades locais e, se esse carinho, que já teve, desapareceu, é porque..."

Com este breve apontamento, já deves estar lembrado do resto do texto de Mário Valente que foi teu sócio n.º 1, durante muitos anos, e, quando abria a torneira da crítica, não era nenhuma "pêra doce"!...

Era ainda menino, quando comecei a acompanhar-te para tudo quanto era sítio e, dado o prazer que tenho em conviver com a "família", procurei nunca faltar nos teus aniversários.

De entre tantos, recordo os teus vinte e cinco anos.

"Aquilo" foi um jantar do "outro mundo". O banquete foi no Palácio Hotel que ainda cheirava a novo. Poucos espinhenses, pouquíssimos, conheciam o encantamento da enorme sala de jantar do referido hotel. Se não me chamassem exagerado, diria que a sala "pedia meças" com o deslumbramento do Salão Árabe do Palácio da Bolsa, na cidade do Porto.

Ali, fiquei a saber, com treze anos, porque chamavam "Palácio" a um "Hotel", que, visto por fora, até nem era muito de espantar.

A sala estava completamente cheia. Espinho marcou presença em peso. De fora, tinham vindo, também, ilustres homens do

desporto, e não só.

O jantar, recordo-te, foi servido com um requinte fora de série, como se todos os presentes fossem príncipes. E, por acaso, até éramos príncipes e tu, o nosso rei e Espinho um reino unido, maravilhoso e indissociável!...

Aos brindes, fizeram-se ouvir os maiores do desporto, que te puseram, meu querido Clube, nos píncaros da Lua. Falou, também, o melhor orador de Espinho de todos os tempos que teve a coragem de "sacar do bisturi" e rasgar na pele do Governo, de então, propositadamente "amnésico" dos problemas de Espinho. Esse brilhante orador era o eminente cirurgião Dr. Manuel Gomes de Almeida.

O tema fulcral dos discursos foi o teu invulgar e inesquecível presidente, Joaquim Moreira da Costa, o "Quim Moreira do Sporting", o "Quim Moreira da bola", o Quim Moreira da nossa imorredora saudade, o maior de sempre da tua história.

Mais tarde, saiu um jornal para assinalar as tuas "Bodas de Prata". Foi o "S.C.E.". Acontece que quando o leio, fico impedido de escrever, com os olhos embaciados da fina graça do Alberto Valente e com os elogios dos eméritos jornalistas desse tempo: Ribeiro dos Reis, Cândido Oliveira, Raul de Oliveira, Joaquim Alves Teixeira e tantas outras figuras do desporto português. Os justos e encomiásticos elogios foram para ti e para o nosso Joaquim Moreira.

Tudo isto foi há sessenta e cinco anos! Tu envelheceste e eu também. Mas há uma diferença muito grande entre nós. Os homens envelhecem e ficam cada vez mais "acabadotes", mas as colectividades, caso tenham, à sua volta, homens que lhes queiram bem e que as abracem, com saber, inteligência e devoção, serão, como por milagre, remoçadas, engrandecidas e quase eternas. E tu, "Espinho", nasceste para ser um arauto da tua cidade, da tua região e até do teu país!

Bem haja, Sporting Clube de Espinho.

VENDE-SE

T-2 Recuado, ESPINHO

Como novo, perto da estação,
último andar com elevador e garagem.
Excelente terraço virado a sul.



22 734 00 17 / 96 634 45 83 / 96 424 19 42

www.cgr-consultores.com

Fonseca

TECIDOS - MODAS

RUA 19, N.º 275 — Telefone, 22 734 04 13 — ESPINHO

Gabinete de Radiologia de Espinho

DR. JORGE NUNES DE MATOS
DR.ª MARIA DO CARMO VASCONCELOS
DR.ª HELENA CUNHA

Médicos especialistas:

Radiologia Digital * Radiologia Dentária * Ecografia
Mamografia Digital * Densitometria Óssea * TAC

Acordos com: ADSE, SAMS, PORTUGAL TELECOM, PSP, GNR, CGD, ACASA, MINIST. JUSTIÇA, CTT, MEDIS e SNS

Consultório: R. 20 n.º 1436 r/c • Telef. 227341975 - 227314650 • Fax: 227318963
Horário: Das 08h30 às 13h00 e das 14h00 às 19h00

PSD destaca aposta do Governo no concelho

"Espinho – primeiro no distrito de Aveiro e segundo na Área Metropolitana do Porto"

O PSD congratula-se com "a aposta do Governo no concelho", baseando-se na proposta do Orçamento de Estado para 2005 e nas obras que já decorrem em Espinho. Os sociais-democratas numeram, então, as "vantagens" decorrentes do PIDDAC – Plano de Investimentos e Despesas de Desenvolvimento da Administração Central.

Lúcio Alberto

Acompanhado por Pinto Moreira, Correia de Araújo, Paulo Leite e outros elementos da estrutura partidária local, Luís Montenegro revelou (nas instalações do antigo Nosso Café) a interpretação do PSD de Espinho à proposta governamental do Orçamento de Estado para o próximo ano e as correspondentes extensões ao concelho.

"Reformar e crescer com justiça social" sintetiza a análise de "um Orçamento estimulante para Portugal", na óptica do PSD de Espinho, antecedida, no entanto, por um preâmbulo crítico ao PS.

"A política orçamental impõe necessariamente um esforço de consolidação das contas públicas que será tanto mais eficaz quanto for acompanhado pela implementação das reformas estruturais adequadas. Tal esforço, virado especialmente para o controlo da despesa, teria sido bem mais fácil se, numa conjuntura económica favorável, os Governos do Partido Socialista tivessem cuidado do nosso futuro respondendo de forma competente aos desafios da zona euro, em vez de adiarem irresponsavelmente o 'ataque' a esse novo contexto."

Classificado pelo PSD de Espinho como "estimulante para

Portugal", o Orçamento de Estado para 2005, em discussão na Assembleia da República, "corresponde, assim, a mais uma etapa do percurso coerente que os Governos liderados pelo PSD vêm percorrendo com os portugueses", observando as seguintes linhas gerais:

"Um défice de 2,8%; o reforço do investimento público (aumento de 11,7% do PIDDAC); contenção da despesa corrente; regularização de dívidas (orçamento rectificativo de 2004); desagravamento fiscal para as famílias; incentivo à actividade empresarial, ao emprego e às políticas do ambiente; estratégia global de combate à fraude e evasão fiscal; e forte redução da informalidade na economia portuguesa."

O Orçamento de Estado para 2005 "é financeiramente exigente, porque promove o crescimento real negativo da despesa corrente (primária); é fiscalmente mais solidário, porque beneficia quem tem menos rendimentos e alarga as bases tributárias; é economicamente estimulante, porque fomenta um aumento real e significativo do investimento; é civicamente responsabilizador, porque privilegia o pagamento das dívidas do Estado e o combate coerente contra a fraude e evasão fiscal."

Catalogado como "solidário com o concelho de Espinho", o Orçamento de Estado para 2005



Foto VÍTOR LANCHÁ

Valor Per capita 2005

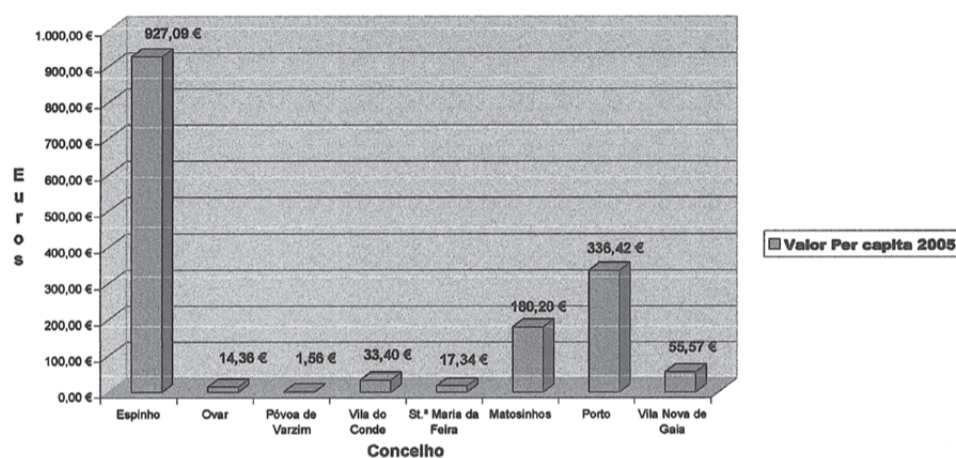

Comparação PIDDAC 2004 / 2005

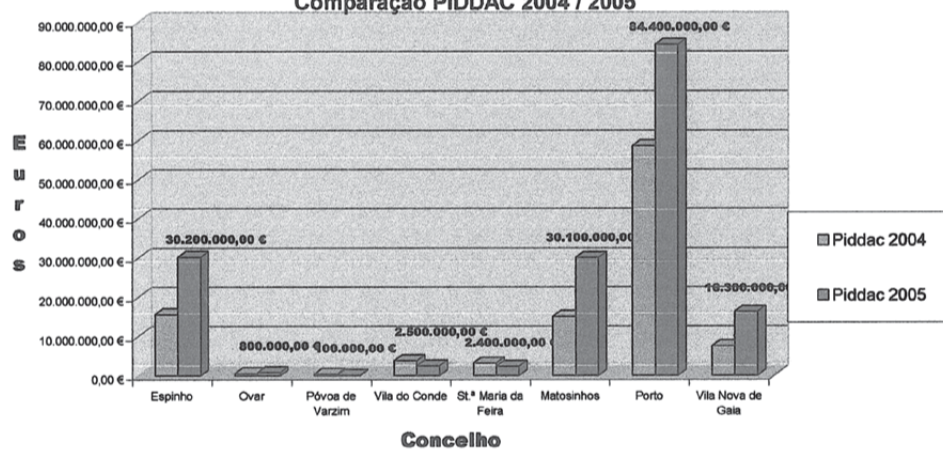

proporciona ao PSD local a constatação de que "o Governo do PSD aposta em Espinho" e "investe nos espinhenses".

Uma leitura sintetizada no Plano de Investimentos e Despesas de Desenvolvimento da Administração Central (PIDDAC) para 2005 que "revela dados e factos absolutamente inquestionáveis no que tange ao investimento que o Governo liderado pelo PSD faz em Espinho e nos espinhenses."

De tal modo que o PSD de Espinho alude a "investimentos estruturantes garantidos" e a "compromissos cumpridos", assim argumentados:

"Contrariamente ao apregoado pelo PS e pelo presidente da Câmara, o Governo liderado pelo PSD tem cumprido a sua parte (ainda que todos quiséssemos mais, era preciso que a autarquia fizesse a sua parte). Em 2005 Espinho vê investimentos estruturantes garantidos. Desde logo, ao nível das obras públicas, mas com reflexos em termos de requalificação urbana, de ambiente, de segurança, de mobilidade, etc., a

obra do enterramento da linha-férrea. Ao nível da saúde, as obras de modernização e ampliação do Hospital de Espinho. Ao nível cultural, as obras do Fórum de Arte e Cultura (FACE) e ao nível da educação as intervenções no parque escolar. Ao nível ambiental ganha relevo a inscrição no ICN duma verba de 340.000 euros, para acções correctivas de curto prazo na Lagoa de Paramos, que se juntam ao investimento de 23.000.000 euros que a SIMRIA leva a cabo presentemente no sector do saneamento."

Pela voz do deputado Luís Montenegro, os sociais-democratas realçam que "em valores globais" Espinho pauta-se "em primeiro lugar no distrito de Aveiro e em segundo na Área Metropolitana do Porto", reforçando a ênfase:

"Este é um número indelével. O concelho de Espinho é, pela primeira vez, o concelho do distrito de Aveiro com maior investimento bruto do Estado e o segundo na Área Metropolitana do Porto, apenas superado precisamente pela

metrópole, o Porto. O PSD de Espinho considera o cúmulo do ridículo afirmar-se que os Governos do PSD têm prejudicado o concelho. Este volume de investimento é um dado tão objectivo que só um fervoroso e fanático socialista como o ex presidente da Câmara Municipal de Espinho não o consegue absorver. Agora, admitir a bondade deste número não significa para o PSD de Espinho resignação quanto à luta por mais investimentos importantes para a nossa qualidade de vida. Contudo, os espinhenses devem estar conscientes que outros investimentos só não estão no terreno por falta de vontade política e incompetência do PS e de José Mota."

Ladeado por Pinto Moreira, presidente da Comissão Política Concelhia do PSD, e pelos vereadores Correia de Araújo e Paulo Leite, Luís Montenegro, que se perfila, na oposição, para a (re)candidatura à presidência da Edilidade, enumerou outras observações, argumentando que (regionalmente) Espinho se posiciona na liderança "em

investimento per capita".

"Mais relevante é ainda a constatação de que o valor do investimento da Administração Central por habitante é consideravelmente superior em Espinho face a concelhos vizinhos e a toda a região. É mais um sinal de que o Governo não olha à cor partidária das Câmaras para definir prioridades e está empenhado, com a parceria do PSD de Espinho, em promover mais qualidade de vida para os espinhenses."

A alegação de que "o PSD faz em obra o que no PS não são do papel" é sustentada com o seguinte conteúdo:

"Este orçamento, como os dois anteriores, revela ainda duas coisas muito simples mas particularmente importantes: em primeiro lugar, o PIDDAC é um plano que só é útil se as obras forem sendo executadas. Não é útil para folclore político sem execução como fazia o PS. Em segundo lugar, uns, os socialistas, preferem os protocolos, os acordos (verbais ou escritos), etc., outros, os social-democratas, escrevem menos e menos coloridamente mas fazem, executam obra. O PSD leva o progresso e o bem-estar à vida concreta das pessoas. O PS pensa e idealiza virtualmente o progresso e o bem-estar. Só!"

Entretanto, a tese de que "o Governo liderado pelo PSD valoriza as pessoas e não discrimina o município por ser conduzido pelo PS" é assim defendida:

"O Governo e o PSD cumprem com Espinho. Fazem Obra. Aumentam a nossa qualidade de vida. De facto, os espinhenses não podem nem devem ficar indiferentes à atenção que o Governo e o PSD têm dispensado ao concelho. Até porque é de registar que o PSD não discrimina Espinho em função da cor partidária da Câmara. Hoje, fica claro que Espinho tem muito a ganhar com a acção política do PSD. Com uma conduta política menos folclórica mas realmente importante e eficaz para dar mais qualidade de vida às pessoas."

Em nota de rodapé, o PSD de Espinho considera-se "na rota do desenvolvimento, pronto a governar em 2005", subcrevendo colectivamente:

"O PSD de Espinho vê cada vez mais frutificar a sua estratégia de desenvolvimento e a aposta em estar nos grandes centros de decisão: elevamos a nossa implantação concelhia; fortalecemos a nossa posição a nível distrital e nacional; estamos, com resultados cada vez mais evidentes na Assembleia da República. A responsabilidade com que vimos conduzindo o nosso partido, articulando e potenciando essa acção com a proximidade ao Governo; a Confiança que assumimos no nosso Governo, no nosso primeiro-ministro Pedro Santana Lopes, no nosso cabeça-de-lista Marques Mendes e também no nosso deputado Luís Montenegro; abrem uma maré de esperança rumo a mais e melhor desenvolvimento para a nossa terra."



Visita "guiada"
por Domingos Monteiro

PSD na Lagoa de Paramos



Um grupo de militantes e simpatizantes do PSD, onde se incluíam, entre outros, o presidente da secção concelhia, Pinto Moreira, o presidente da JSD e os vereadores Correia de Araújo e Paulo Leite, visitou a foz da Lagoa de Paramos.

Junto à obra da Gestão Controlada da Abertura da Barrinha, recentemente acabada de implementar, Domingos Monteiro, vogal da Assembleia Municipal de Espinho e da Assembleia de Freguesia de Paramos, eleito pelo PSD, e também presidente da APARDIL, explicou ao grupo a evolução recente deste processo, quais os objectivos pretendidos com as primeiras acções no terreno e os resultados previstos:

"A Resolução do Conselho de Ministros de 23 de Outubro de 2003, declarando a Barrinha de Esmoriz/Lagoa de Paramos Área Crítica de Recuperação Ambiental, estabelecendo a imposição de medidas urgentes de intervenção ambiental e nesta sequência constituindo uma estrutura de coordenação e controle para as necessárias intervenções, veio ultrapassar a dificuldade de comunicação e de trabalho entre todas as entidades com jurisdição sobre a lagoa, a dificuldade de conciliar os diferentes objectivos e interesses em jogo e também a dificuldade de conciliar e concertar os instrumentos necessários, o que vinha impedindo a intervenção, cada vez mais, inadiável.

A homologação e remessa, em 2003, à Comissão Europeia da candidatura ao Fundo de Coesão do Sistema Municipal de Saneamento da



Ria de Aveiro – Barrinha de Esmoriz, concretizadas com êxito pelo XV Governo, prevê o apoio Comunitário de 59%, o que corresponde a uma contribuição do Fundo de Coesão de 13,6 milhões de euros.

A Estrutura de Coordenação e Controlo (ECC), que funciona na dependência directa do Ministério do Ambiente (MCOTA), presidida pelo Gabinete de Estudos e Planeamento do MCOTA (Eng.º Álvaro Santos) é composta por um representante das seguintes entidades – Ministérios das Finanças, Economia, Obras Públicas; Institutos do Ambiente, de Conservação de Natureza, dos Resíduos e da Água; Comissões

de Coordenação e Desenvolvimento Regional do Norte e do Centro; Municípios de Ovar, Espinho e Santa Maria da Feira; Grupo Coordenador do Programa FINISTERRA; Águas de Portugal e SIMRIA, dando assim às referidas Câmaras Municipais toda a possibilidade de defenderem os seus projectos.

Funcionando com plena abertura, colhendo opiniões e dando a conhecer as suas decisões às juntas de freguesia, aos movimentos associativos e até aos cidadãos interessados, a ECC tem cumprido prazos, definido acções prioritárias e implementado acções, com a colaboração técnico-científica da Universidade de Aveiro.

Os principais objectivos da obra da Gestão Controlada da Abertura da Barrinha, que consiste num dique com travessas de via férrea estacadas na areia e cobertas até um nível considerado como cota máxima consentida, que se rompe quando esse nível é ultrapassado, fazendo desaguar a água mas retendo um lençol de meio metro, são: a prevenção de cheias, nomeadamente onde se localiza o Regimento de Engenharia, o aumento permanente do volume de água salgada, a renovação regular da água no interior da barrinha, a diluição temporária dos níveis de contaminação e a diminuição da carga poluente.

O grande problema é que, enquanto o Município de Ovar tem projectos (designadamente turísticos, patrimoniais e empresariais), avalizados pela CCDR-Centro, a Câmara de Espinho não tem projectos nem ideias para defender os interesses ambientais e outros convenientes para Espinho e avaliza tudo o que o município de Ovar pretende. Desta forma, tudo o que tem estado a ser feito é para resolver problemas do concelho vizinho em face do desinteresse demonstrado pela Autarquia de Espinho.

Dos artificialismos implementados já alguma preocupação, dada a conhecer aos presentes, foi manifestada pela APARDIL à ECC e dela dado conhecimento aos Srs. Presidentes da Câmara de Espinho e da Junta de Paramos, pedindo-lhes o seu empenho para que sejam tomadas algumas medidas complementares à obra feita, para que não se revele perdida a recuperação da Lagoa e se vejam contemplados os interesses de Espinho. A importante oportunidade desta primeira fase da obra de despoluição da Lagoa tem de ser aproveitada, para que no próximo verão, os inconvenientes da poluição retida pelo dique não agravem ainda mais o risco de saída poluente para as águas balneares.

O presidente da Câmara Municipal de Espinho, quando interpelado em sede de Assembleia Municipal sobre a falta de ideias e projectos para a Lagoa, respondeu que o projecto desta obra era o do ex-ministro José Sócrates e que nos corredores do poder se afirma que a

despoluição só irá ser feita em 2007, demonstrando, por isso, grande despreocupação, apesar de estarem calendarizadas para o trimestre em curso, as dragagens do canal, a estabilização e o arranjo pontual das margens, as definições das tipologias de usos e das actividades e dos graus de protecção na área de intervenção (Rede Natura), a selecção do local para implementação do projecto-piloto, a criação de programa de recuperação e valorização duma lagoa costeira, a definição de um programa de educação ambiental e as acções de fiscalização e de monitorização, entre outras.

Aquando da recente visita do secretário de Estado do Ambiente à obra realizada, o Eng.º Fernandes Tomás, da SIMRIA, deixou bem vincado que só com a concretização do que compete às Câmaras poderão ser alcançados os objectivos do projecto.

No terreno decorrem, em bom ritmo, as obras da SIMRIA para trazer as águas residuais de Esmoriz/Cortegaça para a ETAR de Paramos e consta que para breve também serão colocados os colectores da zona norte de Santa Maria de Feira para a ETAR de Espinho, não se sabendo por onde vão passar esses tubos nem qual a ampliação que irá ser feita na ETAR e se vão ser eliminados ou aumentados os maus cheiros sobejamente notados, que afectam negativamente não só a praia de Paramos como as populações vizinhas, dependendo do lado que soprar o vento."

**CLÍNICA DE
MEDICINA
DENTÁRIA**

IMPLANTES * ORTODONTIA

*Dr. Jorge Pacheco
Dr. Gustavo Pacheco*

Aos sábados por marcação
Tlm.: 96 103 44 20

Acordos: PSP, ACASA, CGD, EDP, EUROESPUMA,
PHILIPS, SAMS, CRUZ VERMELHA

R. 8 n.º 381-1.º • 4500 ESPINHO • Telef. 22 734 27 18

T2 - MOZELOS (NOVOS)

Desde Euros 78.800,00

Zona habitacional.

Com lugar de garagem e arrumos.

Oferta de electrodomésticos e mobília.

Andar modelo mobilado.

96 240 55 15 / 256 754 354

CAFÉS

Casa Alves Ribeiro

seleccionamos

e torrmos

na nossa fábrica

as melhores

qualidades

aos melhores preços

Rua 19, 294 - ESPINHO



LUIZ MEGRE BEÇA & CA., LDA.

CORRETORES DE SEGUROS

ESPECIALIZADOS EM
SEGUROS INDUSTRIAIS,
INCÊNDIO
E LUCROS CESSANTES



1937 - 2004

PRAÇA FILIPA LENCASTRE, N.º 22 - 4.º - SALA 63 — 4050-259 PORTO
Telef. 223389890/1 • Fax 223389912 • email: lmb-seguros@mail.telepac.pt



Flashes

Fotos Vítor Lancha

O Núcleo de Espinho da Liga dos Combatentes prestou (a singela e anual) homenagem (no Cemitério Municipal) aos combatentes falecidos



Considerando o serviço prestado à comunidade pelas associações humanitárias dos Bombeiros Voluntários de Espinho e Espinhenses, o presidente da Câmara, José Mota apresentou uma proposta de atribuição de um subsídio no valor de 21 mil euros para custear despesas da normal actividade de cada uma das corporações, proposta aprovada por unanimidade.

Foi também atribuído um subsídio de 13 mil euros para a festa de Natal dos filhos dos trabalhadores da Câmara Municipal e a autarquia deliberou adquirir 500 dos dois mil exemplares editados do livro "Espinho Balente", onde Jorge Teixeira presta homenagem aos homens e mulheres que fizeram os 90 anos de história do Sporting de Espinho.

Nesta reunião foi ainda fixada em 2,5 euros a Taxa

para Depósito de Ficha Técnica de Habitação a que se refere o Decreto-Lei n.º 68/2004 de 25 de Março, embora este processo ainda tenha de ser ratificado pela Assembleia Municipal.

O referido diploma tem por objectivo apoiar os consumidores que pretendem adquirir a sua habitação, disponibilizando aos principais interessados um conjunto de informações suficientes que lhes permita fazer análises comparativas em função daquilo que, em cada momento, constitui a oferta no mercado da construção e perceber o que melhor satisfaz os interesses em causa.

Para tal, o documento define um conjunto de obrigações a cargo de quantos se dedicarem, profissionalmente, à actividade de construção de prédios urbanos habitacionais para comercialização, entre elas: um documento descritivo das prin-

Reunião de Câmara Subsídios

Na reunião de Câmara da passada sexta-feira foram atribuídos diversos subsídios, com destaque por os 21 mil euros que cada uma das corporações de bombeiros do concelho vai receber. Foi também fixada em 2,5 euros a Taxa para Depósito de Ficha Técnica de Habitação e a autarquia tomou conhecimento da posição da ANMP sobre o Orçamento de Estado e o endividamento das autarquias para 2005.

Sandra Soares

cipais características técnicas e funcionais da habitação – a Ficha Técnica da Habitação.

O promotor imobiliário deve manter esta ficha por um período mínimo de 10 anos, mas também tem de depositar um exemplar da mesma na câmara municipal onde correr o processo de licenciamento da obra, contra o pagamento de taxa a fixar pela Assembleia Municipal, sob proposta da Câmara Municipal.

O executivo camarário também tomou conhecimento da posição Associação Nacional de Municípios Portugueses (ANMP) sobre o Orçamento de Estado (OE) e o endividamento das autarquias para 2005, que é "inequivocamente desfavorável".

Na opinião do presidente da ANMP, Fernando Ruas a lei das finanças locais não pode deixar de ser cumprida e esse risco passa a existir com o au-

mento de apenas dois por cento para as autarquias. O autarca social-democrata lembra ainda que este é o terceiro ano consecutivo de endividamento zero, uma situação que pode provocar o estrangulamento das finanças das câmaras municipais.

Ainda na reunião de Câmara de sexta-feira, o executivo tomou conhecimento de uma carta enviada pelo governador da região de Bolana/Bijagós – Guiné-Bissau, senhor Quebé Sani, informando que pretende reforçar os acordos de geminação entre esta região e Espinho.

Por fim, foi aprovada por unanimidade a minuta da escritura de aquisição amigável da parcela de terreno n.º 4 para a obra da via de ligação da Rua 19 à antiga EN 326 Esmojões/Anta (2.ª fase) em substituição da minuta aprovada na reunião de 17 de Fevereiro de 2003 que não se concretizou.



OPINIÃO

DISCURSO DIRECTO

Correia de Araújo*

1, 2, 3... cá estou eu outra vez!

1) Agitação e intranquilidade são palavras que parecem estar na ordem do dia lá para a banda dos socialistas, sejam eles dependentes, independentes ou pouco mais ou menos.

Vem isto a propósito da recente deliberação camarária de construir um gimno-desportivo, na freguesia de Anta, e aplicar relva sintética nos campos de futebol de Silvalde e Paramos.

Esta decisão, bem longe de ser pacífica, vai ainda, seguramente, fazer correr muita tinta.

De facto, ficam por esclarecer muitas questões, permitindo-me destacar, de entre elas, duas ou três, a saber: por que razão a Câmara omitiu que já tinha em sua posse, e devidamente aprovados pelo IDP (ex-IND), os projectos para os quatro pavilhões a construir nas freguesias?

O que levou este executivo socialista a optar por construir o pavilhão em Anta e não em qualquer outra freguesia, designadamente em Silvalde, para onde, aliás, estava já definida como intenção prioritária em compromisso anteriormente assumido?

E por que nada diz a Câmara quanto ao futuro Pavilhão de Anta? Vai ser entregue à freguesia ou será municipal?

Muitas outras dúvidas me assaltam mas seria fastidioso enumerá-las, aqui e agora.

Resta-me a conclusão política a retirar de tudo isto, e essa é, indubitavelmente, a que mais me interessa.

Julgo ser público, e também notório, que alguns Presidentes de Junta costumam fazer umas corridas, ou uns *crosses*, com o senhor Presidente da Câmara.

É vê-los, todos satisfeitos, lá para as matas de Cortegaça, fitinha à volta da cabeça, correndo... correndo... correndo...

Naturalmente, quem não entra nestas andanças não se sujeita a correr certos riscos, como sejam os de se ver ultrapassado, abalroado ou atropelado.

Por mim, acho que os senhores Presidentes de Junta devem "correr com ele" em vez de continuarem a "correr ao lado dele", o que, como devem saber, é substancialmente diferente.

Esta é a minha opinião. E apenas minha!

II) Alguns elementos da bancada socialista manifestaram-se bastante indignados, em recente reunião da Assembleia Municipal, quando a vogal do PSD se referiu, usando a expressão "desonesta", à forma como eram transcritas as actas do executivo no relatório que o Presidente da Câmara apresenta, periodicamente, àquele órgão deliberativo.

De facto, tudo não passa de uma questão semântica, pois, com toda a certeza, seria politicamente mais correcto dizer-se, por exemplo, que é pouco séria e muito pouco transparente a forma como são reproduzidas aquelas actas. Era assim a modos que mais elegante, ou mais *soft* (como sói dizer-se). Entretanto, uma outra versão, bem mais ao jeito das "celebridades", poderia passar por um grito estridente do "conde": Ai q'hoorrrroorrr!!!

Convenhamos, pois, que é tudo uma questão de estilo, mas... verdade, verdadinha, é que ao apresentar-se no citado relatório a acta n.º 14 ou n.º 15, aqui pouco importa para o caso, deve referir-se, honestamente, "parte da acta n.º..." ou "resumo da acta n.º...", porquanto estas aparecem sistematicamente truncadas, particularmente no que respeita à prestação dos vereadores social-democratas.

Também... verdade, verdadinha, é que alguns vogais socialistas continuam a comportar-se como autênticas virgens pudicas quando são eles próprios recordistas absolutos do desaforo, do desmando, do desacato, da provocação, da ofensa e, até mesmo, da alteração, gratuita e voluntária.

Por uma questão de decoro vou abster-me de relatar factos e referir nomes, só o fazendo se para tal for instado.

III) A polémica em torno de Marcelo, sem ter piada nenhuma, sempre me vai divertindo qualquer coisa.

Estranho, no entanto, como tudo isto se vem passando, na base da intuição, da suspeição e da intriga. Um ex-Primeiro-Ministro chegou mesmo a afirmar: "... a ser verdade, é muito grave!".

De facto, de concreto e de consistente... muito pouco, ou quase nada.

Entretanto, sempre me vou interrogando: por que razão alguns consideram absurda e ridícula a tese da cabala, ou teoria da conspiração jornalística, avançada contra este Governo, e não pensam ser igualmente absurda e ridícula essa mesmíssima tese da cabala, desta feita contra Marcelo?

Ou ainda, que explicação haverá para o facto de se referir, exaustiva e permanentemente, a pressão (ou censura) que o poder político exerce sobre os *media*, enquanto a inversa, isto é, a pressão que a comunicação social também exerce sobre os políticos, e que é bem real e palpável, nunca ou raramente é denunciada?

Estou particularmente à vontade para falar sobre este tema, pois já senti na pele, e continuo a sentir, mais até do que a pressão, a própria censura na sua forma mais primária. Chamasse-me eu Marcelo (o que, confesso, até nem queria) e outro galo me cantaria!

Aliás, quantos e quantos de nós já não sentiram o mesmo? Pois bem! Para que não pensem que estou a fazer *bluff*, bastará um simples exemplo (depois deste até já há mais), onde, por singular comparação com dois jornais locais, se percebe que a mesma foto aparece cortada num deles.

Desta vez não foi o lápis azul, foi antes uma valente tesourada que fez saltar o canto da fotografia, onde me encontrava, directamente para o caixote do lixo.

Não se pense, porém, que me estou a vitimizar. Bem pelo contrário!

Isto é, afinal, sinal de que (o) incomodo, (o) perturbo, mas é também, e acima de tudo, bem sintomático de que estou vivo e actuante.

Por isso, a todos os "censores", "cortadores" e quejandos, o meu sentido bem-hajam! É que, bem vistas as coisas, eles até me fazem sentir bem!

* vereador do PSD



A convite de Luís Montenegro

Crianças do Centro Social de Paramos na Assembleia da República



Trinta crianças que frequentam o ATL do Centro Social de Paramos deslocaram-se a Lisboa para viverem uma experiência única nas suas vidas: conhecerem o local onde se tomam as mais importantes decisões da vida do nosso país. Assim, e no âmbito do 25.º aniversário da instituição, o Centro Social de Paramos promoveu esta visita, tendo como principal anfitrião o deputado espinhense Luís Montenegro, que mostrou aos pequenos paramenses algumas das salas que compõem o enorme edifício onde está localizada a Assembleia da República.

De entre os locais visitados, o hemiciclo revelou-se a sala de maior impacto nas crianças, que a reconheceram da televisão e assim ocuparam com agrado os lugares dos deputados mais ou menos conhecidos.

Para além da sala das sessões parlamentares, as crianças puderam também ficar a conhecer a sala dos passos perdidos e a sala do senado, bem como um pouco da história do edifício da Assembleia da República.

E ainda puderam assistir a uma sessão parlamentar e ver algumas caras bem conhecidas da vida política do país.

ARTES GRÁFICAS
GRÁFICOIS

MANUEL GOIS

RUA DO COVELO - 4500 SILVALDE - ESPINHO • TELEF. 914 681 118

VIDRARIA FERREIRA

Vidro nacional e estrangeiro,
Vidro Anti-reflexo e molduras para caixilhos,
Espelhos, Tijolos e Telhas de Vidro

FERREIRA & FERREIRA, LDA.

ENCARREGA-SE DA COLOCAÇÃO DE VIDROS
EM QUALQUER PONTO DO PAÍS

R. 18, N.º 675 - TELEFONE, 22 734 04 80 - 4500 ESPINHO

ELVIRA SILVA

Especialista de Dermatologia
Venereologia
(Doenças da Pele)

CONSULTÓRIO: Rua 11, n.º 746 • Telef. 227343467

«Defesa de Espinho» - 3788 - 2004-11-04

MINISTÉRIO DA EDUCAÇÃO

Agrupamento de Escolas/Escola Domingos Capela
RECTIFICAÇÃO DE PUBLICITAÇÃO

Na publicação de oferta de trabalho de 28/10/2004, onde se lê: **440,67 Euros**, correspondente ao índice 142 da tabela remuneratória, deve ler-se: **617,56 Euros**, correspondente ao índice 199 da tabela remuneratória.

O Presidente do Conselho Executivo
a) *Maria Adelina Gomes Guedes Pereira*

Centro de Espinho

VENDO — T4 (Av.ª 24, n.º 805) — 1.º andar, c/ marquise fechada 15 m2 aprox., garagem fechada.

T3 (Rua 31, n.º 459) — 3.º andar, c/ 150 m2 aprox., aquec. central completo, lugar garagem e arrumos na cave.

VENDE-SE ou ALUGA-SE — Rua 30, n.º 600 - Estabelecimento c/ 100 m2 - 30 de cave e 60 de logradouro.

Contacto: 91 959 12 94

Aluga-se PAVILHÃO

C/ 500 m2 (armazém, fábrica ou ginásio)

Rua das Indústrias, 195/197 — S. Félix da Marinha
(junto à divisão Espinho/Gaia.

Tlm. 936269219 • Telef. 220810512

CONDOMÍNIO INDUSTRIAL

ESMORIZ

Armazéns com áreas
de 375 a 765 m2

Junto da entrada da IC1

96 240 55 15 / 256 754 354

**MÉDICOS
DENTISTAS**

JORGE FERREIRA
BRUNO MORRIS

SAMS QUADROS
SAMS * CGD
SIM * MÉDIS

Edifício S. Pedro
Sala W
Rua 23, n.º 174
Telef. 22 734 86 93

Vende-se

LOTE DE TERRENO

C/ 550 m2, PARA VIVENDA DE 4 FRENTES

Aluga-se

ESTABELECIMENTO / ARMAZÉM

C/ 100 m2 + 60 m2 DE CAVE AO NÍVEL DA RUA

Contactar: 91 959 12 94

O Partido Nova Democracia é o mais recente partido criado em Portugal e conta nas suas fileiras com ilustres militantes que outrora 'vestiam' e 'lutavam' pela camisola do CDS. Com Manuel Monteiro ao leme, o PND apareceu pela primeira vez nas urnas nas eleições europeias deste ano, onde os resultados, no entender dos seus dirigentes foram "satisfatórios". Agora prometem aparecer em grande nas autárquicas de Outubro de 2005. E o trabalho já começou...

João Limas (texto)
Vítor Lancha (fotos)

Após uma recente visita ao concelho vizinho de Santa Maria da Feira, o Partido Nova Democracia parece estar disposto a apostar forte no distrito de Aveiro. Espinho foi o primeiro concelho de Aveiro que Manuel Monteiro e a comitiva do PND escolheram para iniciar uma série de visitas que têm como objectivo "tomar o real conhecimento dos concelhos e estabelecer contactos com as edilidades dos respectivos municípios".

Segundo Manuel Monteiro "o contacto directo com as populações vai ficar para uma próxima oportunidade". Em plena sala da Assembleia Municipal, Manuel Monteiro referiu ainda que "esta visita a Espinho vem no seguimento de um plano de visitas que vamos levar a cabo pelos concelhos que compõe o distrito de Aveiro e, por isso aqui estamos em Espinho, um concelho que é muito importante no distrito de Aveiro, aliás, o distrito onde o PND tem tido uma maior pujança em termos de receptividade da mensagem. Penso ser impor-



Partido Nova Democracia promove-se em Espinho

José Mota recebe Manuel Monteiro



tante que o PND se dê a conhecer. Ainda não somos muito conhecida. Ainda há muitas pessoas que me encontram na rua e me dizem que tenho andado afastado do mundo da política e quando eu digo que estou num novo partido as pessoas reagem com alguma surpresa. Penso que é natural. Somos um partido novo, e sem rodeios afirmo que ainda não chegamos a todos os cantos do país".

José Mota abriu as portas da Câmara Municipal de Espinho para receber Manuel Monteiro e uma pequena comitiva do PND. Uma atitude que o líder do PND não deixou passar em claro referindo que "o presidente da Câmara Municipal de Espinho, apesar de não estar imbuído dos nossos ideais políticos, desde a primeira hora em que lhe solicitamos esta visita se demonstrou disponível para nos receber. Mesmo tendo consciência que, se calhar, daqui a um ano seremos seu adversário".

Sobre receptividade Manuel Monteiro deixou no ar algumas críticas:

"A atitude do presidente da Câmara Municipal de Espinho foi completamente contrária

aquela que tivemos por exemplo em relação ao PSD. Ainda José Manuel Durão Barroso era líder do Partido Social Democrata e eu enviei-lhe duas cartas que até ao dia de hoje estou à espera de resposta".

O líder do PND referiu ainda que "o Partido Nova Democracia vai solicitar o que solicitou à Câmara de Espinho a outras câmaras municipais do país, sejam elas do PS, do PSD, do CDS, da CDU, ou do Bloco de Esquerda. Estou convicto de que se não houver restrições ou proibições ou repreensões a nível do poder central dos partidos, o vamos conseguir".

Manuel Monteiro justificou porque deixou o contacto directo com a população para uma outra oportunidade:

"É óbvio que não estamos à espera que o presidente da Câmara Municipal de Espinho seja o nosso cicerone e ande connosco na rua a apresentarnos à população! Não é que nos importássemos".

As eleições Autárquicas 2005, e uma eventual candidatura em Espinho voltou a ser alvo de análise por parte de Manuel Monteiro:

/"Penso que ainda é muito cedo para se falar numa candi-

datura seja em que ponto do país for. Aliás, o PND apenas já assumiu uma candidatura a uma Câmara - vai ser em Abrantes. Foi-nos apresentado um projecto, nós analisamo-lo e vamos apoiá-lo".

Ainda com o jantar que há cerca de um mês decorreu nas imediações do concelho de Espinho na mente, dois nomes foram lançados pela comunicação social como eventuais candidatos pelo PND à Câmara Municipal de Espinho: Rodrigo dos Santos (presidente do Sporting de Espinho) e José Pinho (candidato pelo CDS-PP nas últimas autárquicas de 2001). Manuel Monteiro, com José Mota sorrindo afirmou que "a pessoa que nas últimas eleições autárquicas concorreu à Câmara Municipal de Espinho pelo CDS-PP apenas a conheci no jantar que perto de Espinho se realizou. Trocamos algumas palavras e fiquei a saber que não foi eleito vereador por apenas um voto. Quanto ao outro nome... não conheço o presidente do Sporting de Espinho".

O líder do PND rematou

dizendo que "ainda é muito cedo e é neste período que vão surgindo especulações. O Partido Nova Democracia não vai apresentar candidatura só porque tem que apresentar. As candidaturas que viermos a apresentar vão ser candidaturas muito bem pensadas e ponderadas. As coisas na política, do meu ponto de vista, não se podem fazer em cima do joelho".

Depois da recepção na Câmara Municipal de Espinho e da conversa com os jornalistas Manuel Monteiro e a sua comitiva, acompanhados por José Mota visitaram o Centro Multi-meios, a Nave Polivalente e a Biblioteca Municipal.

No final ficou a promessa de que numa breve segunda-feira o PND volte a 'atacar' em Espinho.

Manuel Monteiro:
"A coligação PSD/CDS-PP tem os dias contados"

Mesmo sem o objectivo

de reflectir sobre a conjuntura política nacional, nesta visita a Espinho Manuel Monteiro aproveitou a oportunidade para deixar duras críticas ao PSD e ao CDS-PP:

"Esta coligação que está no Governo tem os dias contados".

Manuel Monteiro adiantou ainda que "distintos militantes do PSD têm-me dito, de uma forma informal e pessoal, para que eu não desista do projecto da Nova Democracia. Pedem-me que este projecto político se mantenha firme porque num futuro próximo querem é coligar-se connosco. Penso que esta situação espelha bem a forma como as coisas estão a correr. Há uns anos atrás dizia-se, e eu posso dizê-lo porque tenho uma relação pessoal de amizade com ele, que Mário Soares tinha colocado o Socialismo na gaveta. Nesta altura, o CDS-PP colocou todos os seus ideais e tudo aquilo que outrora defendia na gaveta".

Alfredo Virgínio de Barros Pereira nasceu em Espinho há 83 anos. Frequentou o Colégio de S. Luís dos 6 aos 16 anos de idade, onde concluiu o 6.º ano do liceu. Completou o 7.º ano no liceu Alexandre Herculano no Porto e licenciou-se em Ciências Económicas e Financeiras pela Universidade Técnica de Lisboa. Obtida a licenciatura ingressou como professor no Colégio S. Luís e dois anos mais tarde na Escola Comercial e Industrial de Espinho. Como a vida de professor era de "miséria dourada", seguiu o caminho das finanças onde terminou a sua actividade aos 70 anos, como Técnico Economista Principal da Direcção Geral de Contribuições e Impostos. Lado a lado com a actividade profissional, a desportiva. Iniciado no Sporting de Espinho (ginástica, atletismo e basquetebol), é, até hoje, um apaixonado do Belenenses. Mas foi na Associação Académica de Espinho (que ajudou a fundar) onde despertou para o dirigismo desportivo, ocupando diversos cargos desde os 17 anos até hoje. Destacou-se também como praticante de ping-pong, mas foi ao hóquei em patins que dedicou parte da sua vida, como dirigente da Académica e da Federação Portuguesa de Patinagem, árbitro da modalidade durante mais de dez anos e treinador de diversas equipas, incluindo o Sporting Clube de Portugal. Foi ainda seleccionador do Porto, de Luanda e da Selecção Nacional de seniores. Possui diversos galardões atribuídos pela Académica, assim como a medalha de Valor Desportivo do município de Espinho. Foi galardoado pelo Governo da Nação com a medalha de Mérito Desportivo.

Sócio número 1 da Académica de Espinho

"Faz falta uma verdadeira biblioteca municipal e melhores recintos desportivos"

Sandra Soares

– Como apresentaria o concelho a um amigo?

– Espinho é a terra onde nasci, cresci e na qual vale a pena viver. A simetria das suas ruas – paralelas e perpendiculares ao mar – fazem da nossa terra uma cidadezinha diferente, onde os naturais de muitas outras localidades procuram uma vida melhor, bem aceites por um povo vareiro que sempre soube ser acolhedor e sincero. Que o digam os cidadãos de inúmeras famílias que se consideram 'filhos adoptivos' desta terra maravilhosa. A beleza rude do seu mar bravio, que fascina quem nos visita, a Igreja Matriz com os seus altares todos diferentes entre si e a diminuta poluição são alguns dos muitos atributos que aconselham a que se visite esta cidade e se faça dela a sua praia, limpa e de bom areal.

– Quais os locais que frequenta no concelho?

– A rua 19 – autêntico ex-libris da nossa cidade – o passeio à beira-mar a norte da piscina, a Igreja Matriz, o Centro Multimédia e o pavilhão da Académica de Espinho, são os locais que frequento mais assiduamente.

– De que sente falta em Espinho?

– Em Espinho faz imensa falta uma verdadeira biblioteca municipal e melhores recintos desportivos, onde a nossa juventude possa ocupar parte importante do seu tempo, sendo ajudada a tornar-se mais culta e saudável e orientada no sentido positivo, evitando-se o seu desvio para meios que a conduzam a fins indesejáveis.

– De que forma contribui para o dinamismo da cidade?

– Na idade em que me encontro, já não posso contribuir directamente, como gostava, para o dinamismo da cidade. Procurei sim, ser útil à minha terra, no campo desportivo, durante toda a minha vida, sem contrapartidas materiais, mas com a sensação do dever cumprido e no ensino, durante onze anos como professor no Colégio S. Luís e na Escola Comercial e Industrial de Espinho, ajudando a juventude a ser melhor, o que julgo ter conseguido, pelas provas de carinho que diariamente me são proporcionadas por inúmeros expulpos desportivos e ex-alunos, alguns dos quais atingiram, com muita satisfação minha, lugares de muito destaque na vida local e nacional.

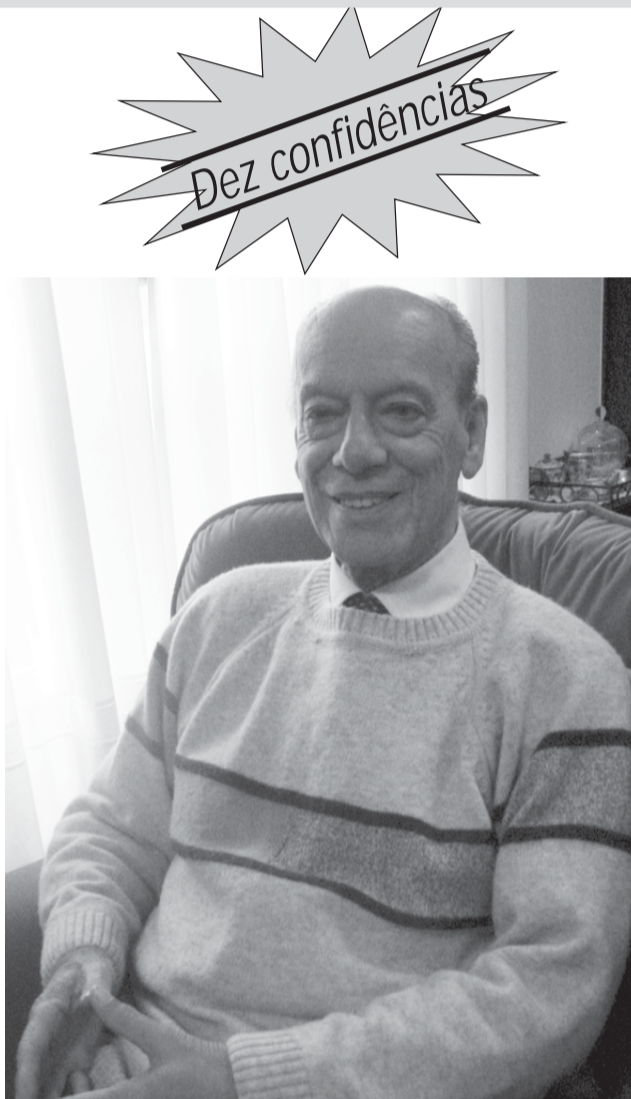

Actualmente, procuro contribuir para um Espinho melhor através da palavra e do conselho amigo junto dos meus familiares que fazem parte do presente de Espinho e serão componentes do seu futuro.

– Que figura de Espinho destaca pela positiva? Porquê?

– Felizmente para Espinho, são várias as pessoas que se vêm destacando pela positiva. Não há espaço para mencionar todas elas, como seria meu desejo, pelo que, com a certeza do perdão de todas as outras, me limito a indicar sete delas:

1. António Gaio – o pai do Cinanima – pela sua extraordinária dedicação e actuação exemplar no campo da cultura, aliadas a uma actividade anteriormente exercida de forma muito intensa e sempre orientada no sentido positivo, como dirigente da Associação Académica de Espinho;

2. António Iglésias – enquanto dirigente desportivo. Para mim, que o acompanho de há seis anos a esta parte como vice-presidente da Académica, trata-se de uma pessoa com

muito dinamismo, de uma dedicação invulgar a tudo aquilo em que se envolve e que não se pode dizer que tenha nascido para ser presidente! Sim, porque ele é presidente, tesoureiro, secretário e seccionista simultaneamente, por uma questão de feito e, como tal, passível de errar mais do que qualquer pessoa que se limite a ser uma coisa apenas. Feito o balanço, podemos considerá-lo sem favor, como uma figura de Espinho que se vem destacando pela positiva;

3. Amadeu José Morais – enquanto provedor da Santa Casa de Misericórdia de Espinho. Pelo empenho com que se tem dedicado a essa instituição, conseguindo o seu engrandecimento.

4. Comandante Gomes da Costa – pela sua actividade no mundo dos 'Soldados da Paz'. É grande nesse domínio, com a particularidade de não pertencer ao grupo dos que, para se evidenciarem, se põe em bicos de pés;

5. O presidente José Mota – político extraordinariamente hábil e de raro dinamismo, que

destaco pela positiva pela maneira como desde sempre encarou o problema humano dos idosos, dedicando-lhes uma atenção indesmentível, com uma organização de apoios quase perfeita (pese embora a carga política que onera a sua actuação, mas que julgamos dificilmente evitável);

6. Vladimiro Brandão – galardoado, como nós, pelo governo da Nação e pelo município de Espinho, desportista de valor incomensurável, teria sido, sem a menor dúvida, o maior atleta espinhense de todos os tempos se se tivesse dedicado apenas a uma modalidade desportiva. O seu ecletismo em nível elevado foi invulgar e, aí sim, dificilmente aparecerá outra figura de Espinho que o possa igualar;

7. Vítor Hugo – figura ímpar do desporto nacional, de todos conhecida que, a par do seu valor como desportista, se destaca como Homem de muito carácter, de uma humildade a toda a prova, como serve de exemplo a muita dedicação ao clube onde 'nasceu' para o desporto, a nossa Associação Académica.

– Que figura de Espinho destaca pela negativa? Porquê?

– Não há, em minha opinião, nenhuma figura de Espinho que se possa destacar pela negativa. Haverá sim, alguns 'animais rastejantes' que procuram emergir na nossa sociedade pela sua actuação de forma menos digna e que, como tal, não são figuras de Espinho, mas sim e apenas, meros figurões.

– Académica ou Sporting de Espinho?

– A Associação Académica de Espinho, de que sou sócio-fundador e número um, foi sempre 'a menina dos meus olhos', a ponto de ser por muitos considerada como o sétimo 'filho'. A ela venho dedicando, sempre de forma desinteressada, uma boa parte do meu tempo de vida útil, de há 66 anos a esta parte e irei terminar a minha já reduzida actividade no final do mandato dos actuais corpos gerentes.

O Sporting de Espinho é o clube da minha infância e juventude, aquele em que comecei a aprender a respeitar e ser respeitado, nas escolas de ginástica dirigidas pelo saudoso senhor Silvério Vaz e com o exemplo desse dirigente invulgar que foi Joaquim Moreira da Costa Júnior. Desse clube, que tem também lugar no meu coração, guardo religiosamente um cartão de sócio benemé-

rito, que não utilizei nem utilizei, dado que sempre considerei e afirmo que o verdadeiro benemérito foi o meu saudoso pai. Vibro ainda com muita satisfação, com tudo o que de Bom acontece ao nosso Espinho, como me entristece toda e qualquer fase menos agradável porque o clube possa passar. O porquê do meu afastamento pertence a um passado longínquo e que seria, aqui e agora, descabido recordar.

Académica ou Sporting de Espinho? Não! Académica e Sporting de Espinho. Sim!

– Revele um momento marcante, pela positiva, da sua vida pessoal e profissional:

– O meu casamento que dura há 55 anos e está na origem de uma família numerosa – seis filhos, 14 netos e sete bisnetos. Tive a sorte de encontrar uma jovem encantadora que se transformou numa esposa e mãe dedicadíssima, hoje uma 'jovem' bisavó.

Profissionalmente, o 'momento' marcante da minha vida durou onze anos e foi o tempo em que desempenhei funções como professor do ensino técnico profissional.

No campo desportivo, dois momentos altos que foram a conquista do campeonato Nacional de Juniores, com um último jogo inesquecível contra o Benfica, enquanto treinador da Académica e a conquista definitiva da Taça das Nações, em Montreux, como seleccionador nacional de hóquei em patins.

– Revele um momento marcante, pela negativa, da sua vida pessoal e profissional:

– Todos os momentos em que perdi familiares e amigos, foram muito maus e alguns deles muito custosos de suportar. Profissionalmente, foi muito negativo o meu regresso de Angola a quando da independência, dado que fui obrigado a aceitar uma situação, em que sendo funcionário público, tive de procurar pessoalmente uma colocação em Portugal, sujeitando-me a viver durante vários meses com 50 por cento do meu vencimento-base.

– O que espera do futuro?

– Que o futuro, ao qual já não vou pertencer, seja bastante melhor que o presente e os meus descendentes possam viver num mundo de paz entre os homens. Se tal vier a ser uma realidade – assim os homens o queiram – aqui fica para todos os que para tal contribuem o meu bem-haja.

Seja por fé, saudade ou apenas para prestar homenagem aqueles que já partiram, a maioria dos portugueses não deixa passar os dois primeiros dias do mês de Novembro sem fazer uma visita ao cemitério e à sepultura dos seus entes queridos que nesta ocasião está sempre melhor enfeitada e mais iluminada.

Dia dos Fiéis Defuntos

Homenagem aos que partiram

Sandra Soares

O sufrágio pelos mortos é uma das mais antigas celebrações cristãs, sendo o Dia dos Fiéis Defuntos (2 Novembro) especialmente dedicado a este culto com a visita aos cemitérios que nesta ocasião estão sempre melhor enfeitados, mais iluminados e com muita mais gente numa significativa homenagem de saudade e de veneração.

O Dia de Todos os Santos é dedicado especificamente àqueles que já gozam da visão beatífica do céu mas, como ao contrário do Dia de Finados, em Portugal esse dia é feriado, os portugueses aproveitam-no para visitar o cemi-

tério e prestarem homenagem aos seus entes queridos, sendo também vulgar a missa de acção de graças celebrada nos cemitérios realizar-se a 1 e não a 2 de Novembro.

Nos primeiros séculos cristãos, o culto dos santos tinha por objectivo homenagear os mártires., mas foi por volta do ano 737 que se inseriu na missa uma comemoração a 'Todos os Santos' e no século IX, o Papa Gregório IV fixou a data comemorativa a 1 Novembro. No século X, a Igreja dedicou o dia 2 de Novembro às almas, em memória de todos os falecidos.

Apesar de, actualmente, a igreja católica afirmar que

este deve ser um dia de alegria e convívio íntimo com aqueles que já partiram, as visitas a cemitério são normalmente vividas com um sentimento generalizado de saudade e tristeza pela ausência dos entes queridos.

No ano de 1755, este dia também ficou marcado de forma trágica, pois foi a 1 de Novembro que se viveu uma das maiores catástrofes naturais que alguma vez abalará Portugal – o terramoto de Lisboa, tão forte que provocou estragos em todo o país, sentindo-se no Sul de França e no Norte de África e matando cerca de 60 mil pessoas, um terços das quais em Lisboa.

Celebraram-se, esta semana, o Dia de Todos os Santos e o Dia dos Fiéis Defuntos.

A devoção e o respeito mantêm-se nos dias que correm, tal como afirma a totalidade dos inquiridos.

A maioria dos entrevistados refere ainda que é nestes dias que se lembra dos seus entes queridos que já partiram e que lhes presta homenagem. Mas há ainda quem frise que se devia lembrar daqueles que já não estão entre nós "não só nestas alturas... mas sempre!"

inquérito

Dia de Todos os Santos e Dia dos Fiéis Defuntos

(Ainda há) devoção e respeito

Micaela Santos (texto)
Susana Campos (fotos)

1. Tem noção do que é o Dia de Todos os Santos? Qual é o significado desse dia para si? Respeita-o?

2. E o Dia dos Fiéis Defuntos?

Maria Emília
56 anos
comerciante
Espinho



1. Sim, tenho noção. Para mim esse é um dia de festa. Respeito muito esse dia.

2. É um dia de luto, de tristeza e respeito-o muito.

Ana Silva
39 anos
comerciante
Espinho



1. É um dia de alegria. Respeito-o.

2. Este é um dia verdadeiro. É o dia de rezar pelos nossos amigos que já desapareceram. É um dia de tristeza. Nós, cidadãos, havíamos de visitar os nossos entes queridos não só nestas alturas... mas sempre!

Alexandrino Frazão
49 anos
motorista
Paramos



1. Sei, mais ou menos. É o dia dos Santos que são venerados, como o S. Pedro, Santo António, Santa Rita e muitos outros! É o dia dos Santos que fizeram alguma coisa pela humanidade. É neste dia que nos lembramos das pessoas que já não estão entre nós e deixamos os cemitérios com aprumo. Tenho respeito e carinho por este dia. É algo especial.

2. Este dia é totalmente diferente do Dia de Todos os Santos. Marca mais por ser o dia das pessoas mais chegadas a nós que já faleceram...

Maria Silva
67 anos
comerciante
Espinho



1. É um dia muito especial em que vamos à missa comemorar os grandes Santos eleitos por Deus. Tenho muito respeito por este dia e vou à missa em honra dos Santos.

2. Esse é um dia em que nós veneramos os nossos familiares que já faleceram. É um dia muito triste para mim. Nesse dia vou sempre à missa. Peço também a Deus para que os falecidos estejam bem, porque estamos num mundo muito difícil...

Manuel Lopes
37 anos
cortador de carnes verdes
Sandim



1. É um dia para estar em casa sem se fazer nada. Mas claro que tenho respeito por este dia.

2. Respeito muito este dia. É o dia dos mortos. É o dia em que nos lembramos das pessoas que mais gostamos e que já se foram...

E Cinanima
Cole
Porter
no Centro
Multimeios

Estreia hoje na Sala Tempus "De-Lovely", película realizada por Irwin Winkler que conta a história da vida do famoso compositor americano Cole Porter, tendo por protagonistas Kevin Kline, Ashley Judd, Jonathan Pryce.

Porter, já de idade avançada, faz uma retrospectiva do seu passado – a sua vida pública, a vida secreta, a grande música que compôs e a sua profunda relação com a sua mulher, Linda.

Mas o filme tem também o atractivo de mostrar o tributo que alguns dos mais conceituados artistas da actualidade – Sheryl Crow, Alanis Morissette, Robbie Williams, Diana Krall, Natalie Cole, Elvis Costello, Lara Fabian – prestam ao famoso compositor, interpretando algumas das suas célebres e lendárias canções, neste fabuloso musical.

As sessões regulares de cinema são apresentadas diariamente pelas 17 e 22 horas, mas ao contrário do habitual, "De-Lovely" estará em exibição apenas até domingo, já que o Centro Multimeios, a partir de segunda-feira e há semelhança de anos anteriores, irá funcionar como sede do Cinanima – Festival Internacional de Cinema de Animação de Espinho.

No dia 16 regressam as sessões regulares de cinema e, em Novembro, está ainda prevista a exibição de: Fahrenheit 9/11 (16 e 17 de Novembro); Sky Captain e o Mundo de Amanhã (18 a 24 de Novembro); Antes de Anoitecer (25 de Novembro a 1 de Dezembro).

Ao nível da astronomia, enquanto estão a ser preparadas mais iniciativas, mantêm-se as actividades regulares do Planetário, com a exibição aos fins-de-semana e feriados, das sessões: "A zanga da lua" pelas 15 horas, "Acampar com as estrelas", pelas 16 horas e "À volta do sol", pelas 17 horas.

Sandra Soares

Cinanima arranca segunda-feira

Espinho animado

A 28.^a edição do Cinanima – Festival Internacional de Cinema de Animação de Espinho arranca já na próxima segunda-feira com um vasto programa. São 56 sessões de cinema de animação dirigidas a diferentes públicos, palestras e debates, um workshop, exposições, apresentação de livros, etc. Muitas actividades que voltam a colocar Espinho no centro do mundo da animação.

Sandra Soares

Na secção competitiva, serão sete as sessões de apresentação dos filmes a concurso, sendo cada sessão exibida duas vezes, sempre na Sala Tempus do Centro Multimeios, onde também irá decorrer a sessão do concurso especial "Prémio Jovem Cineasta Português".

Em estreia absoluta na edição deste ano as três sessões, também elas com exibição dupla, relativas ao concurso especial "Longas-Metragens", marcadas para o auditório do Casino de Espinho.

Na secção não competitiva, destinada ao público em geral, serão apresentadas, também na Sala Tempus, duas sessões panorama e várias retrospectivas: de filmes de jovens realizadores húngaros; de filmes de Cecília Marreiros-Marum; de La Poudrière; de filmes da Austrália.

Haverá ainda espaço para mostras especiais: uma primeira sob o título "O que há de novo no Cinema de Animação Português" e onde serão apresentados filmes portugueses em produção (exibição de excertos ou cópias ainda não acabadas) e filmes que não foram seleccionados e uma outra de filmes da inglesa 'National Film and Television School', além das mostras dos filmes premiados em 2003 (uma sessão) e dos vencedores da edição deste ano (cinco sessões).

Mas, como é habitual, também estão a ser preparadas sessões para públicos muito especiais, a decorrer no auditório do Casino de Espinho: os alunos das escolas do 1º ciclo terão direito a 10 sessões, haverá 6 sessões para alunos das escolas do 2º e 3º ciclos e secundárias, uma sessão dedicada a utentes de lares e de centros de dia para a terceira idade e uma outra para os utentes da Cerciespinho.

Além das sessões de cinema, há também muitas actividades, sendo as exposições que vão estar espalhadas pelas galerias do Multimeios e da Junta de Freguesia de Espinho, uma das mais fortes. Este ano, estarão patentes: desenhos, maquetas de cenários, marionetas, e muito mais dos filmes portugueses em produção; trabalhos de André Carrilho, Servais Tiago, Artur Correia e das escolas de cinema de animação.

Um certame destes é sempre o local apropriado para se abordarem diferentes questões sobre o cinema de animação, pelo que haverá várias iniciativas: um colóquio sobre o significado e importância da obra de René Laloux, que terá Jean Rubak como orador; um debate sobre o papel das Escolas de Cinema no desenvolvimento do cinema de animação, com representantes de diversas escolas (La Poudrière, Ars Animacion, National Film and Television School e ETIC); um debate onde será discutida a possibilidade de exibir comercialmente curtas e médias metragens de animação, que

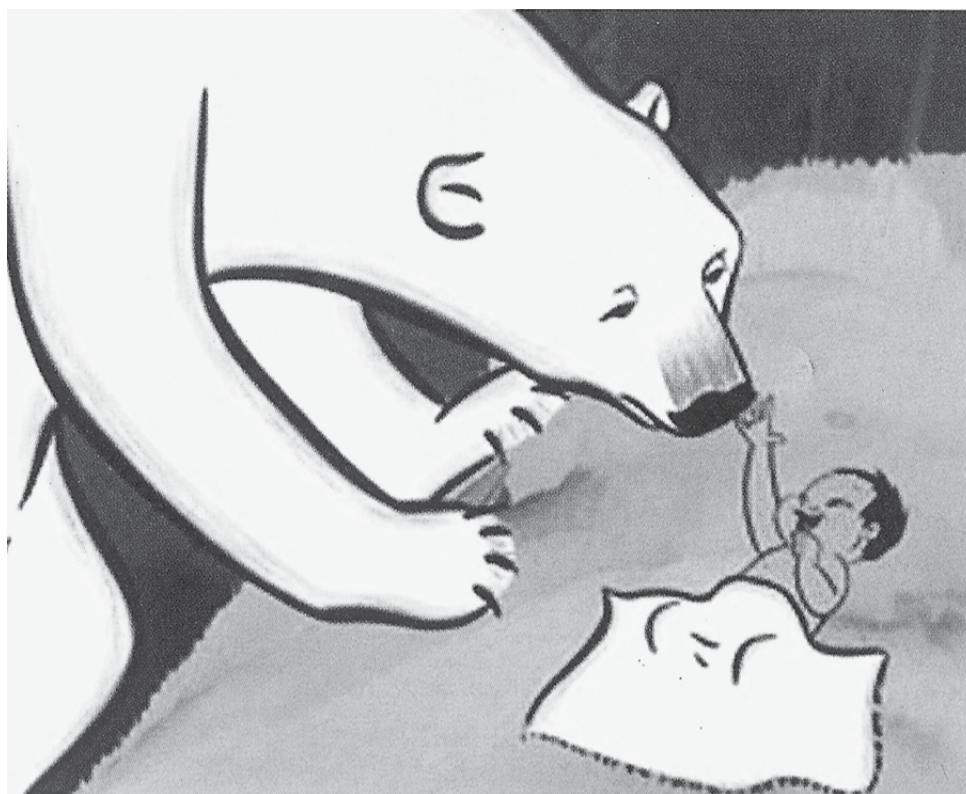

Em 2003 'O menino que queria ser um urso' foi a única a longa-metragem a concurso, este ano há uma competição especial para as longas-metragens

contará com a presença de um distribuidor/exibidor, de um produtor de filmes de animação e do ICAM.

Haverá ainda oportunidade para uma conversa entre João Antunes, Filipe Lopes, Olivier Vandersleyen, Serge Bromberg sobre conservação de filmes, um workshop desta edição é orientado por Laurent Pouvaret e serão apresentados livros de João Antunes, Ilda Castro e Gianalberto Bendazzi.

Programação

Segunda-feira – Sessão escolas 1º ciclo (Casino/9.15 horas); Sessão escolas 1º Ciclo (Casino/11h15); Inauguração das exposições (Multimeios e Junta Freguesia/14h); Abertura do festival com filmes premiados de 2003 e conferência de imprensa (Multimeios/15h); Porto de honra (Câmara/17h); Sessão Panorama 1 (Multimeios/22h).

Terça-feira – Sessão escolas 1º Ciclo (Casino/9h15); Workshop (9h30); Sessão escolas 1º ciclo (Casino/11h15); Sessão escolas 2º/3º ciclo e secundárias (Casino/14h); Retrospectiva filmes jovens realizadores da Hungria (Multimeios/14h30); Sessão escolas 2º/3º ciclo e secundárias (Casino/15h30); Sessão Panorama 2 (Multimeios/16h30); Sessão Competitiva 1 (Multimeios/21h); Sessão Competitiva 1 (Multimeios/23h).

Quarta-feira – Sessão escolas 1º Ciclo (Casino/9h15); Workshop (9h30); Recepção

(Câmara/9h30); Sessão escolas 1º ciclo (Casino/11h15); Mostra filmes da escola inglesa 'National Film and Television' (Multimeios/11h30); Sessão escolas 2º/3º ciclo e secundárias (Casino/14h); Retrospectiva cinema de Cecília Marreiros-Marum (Multimeios/15h); Sessão escolas 2º/3º ciclo e secundárias (Casino/15h30); Retrospectiva da Austrália (Multimeios/17h); Debate: O Papel das escolas de cinema no desenvolvimento do cinema de animação (Multimeios/18h); Sessão Competitiva 2 (Multimeios/21h); Sessão competitiva longa-metragem 1 (casino/21h); Sessão Competitiva 2 (Multimeios/23h); Sessão competitiva longa-metragem 1 (casino/23h).

Quinta-feira – Passeio Turístico oferecido aos convidados (Santo Tirso/9h); Sessão escolas 1º Ciclo (Casino/9.15 horas); Sessão escolas 1º ciclo (Casino/11.15 h); Sessão escolas 2º/3º ciclo e secundárias (Casino/14h30); Sessão escolas 2º/3º ciclo e secundárias (Casino/16h); Sessão 'Prémio Jovem Cineasta' (Multimeios/16h30); Sessão Competitiva 3 (Multimeios/21h); Sessão competitiva longa-metragem 2 (casino/21h); Debate: É possível exibir comercialmente curtas e médias metragens de animação? (Multimeios/21h); Sessão Competitiva 3 (Multimeios/23h); Sessão competitiva longa-metragem 2 (casino/23h).

Sexta-feira – Sessão escolas 1º Ciclo (Casino/9.15 horas); Workshop (9h30); Sessão

escolas 1º ciclo (Casino/11.15 h); Retrospectiva: La Poudrière (Multimeios/14h); Sessão terceira idade (Casino/14h30); Sessão Competitiva 4 (Multimeios/15h45); Sessão Cerci (Casino/16h); Livro Ilda Castro (Multimeios/17h); Mostra: O que há de novo no cinema de animação português (Casino/17h30); Sessão Competitiva 4 (Multimeios/17h45); Sessão Competitiva 5 (Multimeios/21h); Sessão competitiva longa-metragem 3 (Casino/21h); Sessão Competitiva 5 (Multimeios/23h); Sessão competitiva longa-metragem 3 (casino/23h).

Sábado – Sessão Competitiva 6 (Multimeios/10h30); Antestreia de filme de longa-metragem PIÑATAS com realização Henrique Vera-Villanueva e Alan Best (Casino/10h30); Sessão Competitiva 6 (Multimeios/12h); Livro João Antunes (Multimeios/12h); Sessão Competitiva 7 (Multimeios/14h30); Debate: Conservação e restauro de obras cinematográficas (Multimeios/14h30); Sessão competitiva longa-metragem 4 (Casino/14h30); Debate: Significado da obra de René Laloux (Multimeios/16h); Sessão Competitiva 7 (Multimeios/17h); Sessão competitiva longa-metragem 4 (casino/17h); Livro Gianalberto Bendazzi (Multimeios/17h30); Sessão encerramento e entrega de prémios (Multimeios/22h).

Domingo – Sessão filmes premiados 2004 (Multimeios/10h30/15h/18h/21h30); Sessão longa-metragem premiada (Casino/21.30).

武道
I. K. F.
Mestre Amorim
PERSONAL TRAINER
DEFESA PESSOAL
KICK BOXING
MUSCULAÇÃO
SHIATZU MASSAGEM
Rua Capela dos Altos Céus, 173A – Apartado 345
4500-031 ANTA • Contacto: 96 386 11 17

Clínica Médico-Dentária
Rosa Neves, Lda.
Rua 29, n.º 696 (entre as ruas 26 e 24)
Marçações pelos telef.: 22 734 01 16 e 91 496 13 67

T2 + T3
ESPINHO CENTRO
PRONTO A HABITAR
Com garagem fechada
91 758 75 24 – 22 732 45 35

A Lei do Arrendamento foi alvo de discussão e esclarecimento numa sessão promovida pela Associação Comercial de Espinho, na sexta-feira à noite e que contou com a participação do advogado Jorge Carvalho e da presidente da Associação de Comerciantes do Porto, Laura Rodrigues.



A propósito da Lei do Arrendamento

Presidente da Associação Comercial apela à mobilização para manifestação em Lisboa

Manuel Proença (texto)
Vitor Lancha (fotos)

Numa sala cheia, com cerca de quatro dezenas de comerciantes, onde de se encontrava, também, o vereador da Câmara Municipal de Espinho, Manuel Rocha, o presidente da Associação Comercial de Espinho, José Aleixo, com uma intervenção empolgante e apelativa à mobilização, disse que "esta nova lei que se perspectiva não agrada nem a gregos nem a troianos" e, por isso, "temos de deixar de ser os coitadinhos, uma vez que há a ideia de que o comerciante é passivo".

José Aleixo anunciou, então, que no próximo dia 10

"vai haver uma reunião em Coimbra" e que no dia 18 irão partir autocarros de Espinho para Lisboa, para a Assembleia da República, com comerciantes. José Aleixo anunciou que "vai haver uma manifestação do Norte" e que "vamos entupir Lisboa, pois temos de dizer àquela gente que eles estão todos malucos! Vamos ser fortes e ter coragem. Vamos dizer aos nossos governantes que não estamos satisfeitos. Vamos dizer ao Governo que vai levar um pontapé em 2005. Está na hora de mostrar que somos gente".

José Aleixo terminou dizendo que se "o movimento associativo avançar para Lisboa, acredito que a lei não

irá passar".

Por sua vez, o advogado da Associação Comercial de Espinho, Jorge Carvalho, deu algumas luzes daquilo que deverá ser a nova legislação. Disse aquele advogado que "a grande machadada é o fim do regime vinculinista, ou seja, vão acabar com o arrendamento perpétuo", o que afecta, principalmente, "o trespasse, não dando garantias ao comerciante que poderá ficar com aquele estabelecimento".

Jorge Carvalho deixou no ar algumas questões relacionadas com as incertezas desta nova legislação, os regimes de transição, as compensações, as denúncias de contratos, etc..

«Defesa de Espinho» - 3788 - 2004 - 11-04

JUÍZOS CÍVEIS DE COIMBRA

3.º JUÍZO CÍVEL

Anúncio

(2.ª publicação)

Processo: 327/2000
Execução Ordinária
N/ Referência: 930158
Data: 14-10-2004
Exequente: GRAFICENTRO, LDA.
Executado: MANUEL PEREIRA GÓIS

Correm éditos de 20 dias para citação dos credores desconhecidos que gozem de garantia real sobre os bens penhorados ao(s) executado(s) abaixo indicados, para reclamarem o pagamento dos respectivos créditos pelo produto de tais bens, no prazo de 15 dias, findo o dos éditos, que se começará a contar da segunda e última publicação do presente anúncio.

Executado: Manuel Pereira Góis, residente em Rua Escada dos Covelos, 39, Silvalde, Espinho.

Bens penhorados: Diversos bens móveis.

O Juiz de Direito,
a) Leonor Gusmão

O Oficial de Justiça,
a) Paulo Melo

Formação Pedagógica Inicial de Formadores

(Certificado n.º EDF/338/02 DN)

Novembro/2004 a Janeiro/2005
Horário Pós-Laboral

105 Horas



Instituto Superior de Espinho

Sociedade Promotora de Estabelecimentos de Ensino, Lda.
Rua 36 n.º 297 - Apartado 443 - 4501-868 Espinho
Telf: 227322624 * Fax: 227331085
E-mail: isesp@isesp.pt
www.isesp.pt

T2 - ESMORIZ (NOVOS)

Desde Euros 76.000,00
A 2 km da entrada IC1/A1.
Com lugar de garagem e arrumos.
Oferta de electrodomésticos.
Andar modelo mobilado.

96 240 55 15 / 256 754 354

**OURO USADO
COMPRA E VENDA**

OURO * PRATAS * LIVROS * LOUÇAS * MOEDAS * BIBLOTS

VAMOS AO LOCAL

Edifício Palmeiras - Rua 27 n.º 193 • Telef. 227314933

CASIMIRO DE ANDRADE

MÉDICO DENTISTA

Consultório: Rua 22 (Junto à Câmara)
Telef. 227344909

Camané, Kátia Guerreiro, Carlos do Carmo e Mafalda Arnauth no S. Martinho

Vozes de luxo animam Casino de Espinho

O Casino de Espinho tem preparada uma vastíssima programação, até ao início do próximo ano e que culminará, na passagem do ano, com a actuação dos 'The Platters'. Para além da voz de Maria Rita que encanta o Brasil e o Mundo, o Casino de Espinho terá, já no S. Martinho, as inconfundíveis vozes do fado, de Camané, Kátia Guerreiro, Carlos do Carmo e Mafalda Arnauth. Deste modo, os fadistas trarão à cidade de Espinho, ao Salão Atlântico do Casino de Espinho, som inconfundível e indispensável do fado, bem próprio para a altura festiva.

Manuel Proença

Assim, na sexta-feira, dia 12, Camané e Kátia Guerreiro sobem ao palco, seguindo-se-lhes, no sábado, Carlos do Carmo e Mafalda Arnauth que apresentarão temas do seu último trabalho "Encantamento".

Entretanto, o Casino de Espinho não esqueceu a gastronomia típica da época, no Restaurante Baccará, com rojões à minhota, papas de

sarrabulho, castanhas assadas e água-pé.

Entretanto, o grande espectáculo de variedades do Casino de Espinho, intitulado "Vogue", tem agendada a sua última actuação para terça-feira, seguindo-se-lhe, durante um período intermédio, um espectáculo de "Ballet Espanhol" que antecederá estreia do novo espectáculo do Casino, no dia 18 de Novembro, "O Rei Dança", da autoria de Sergei Denisov.

Nos dias 26 e 27 de Novem-

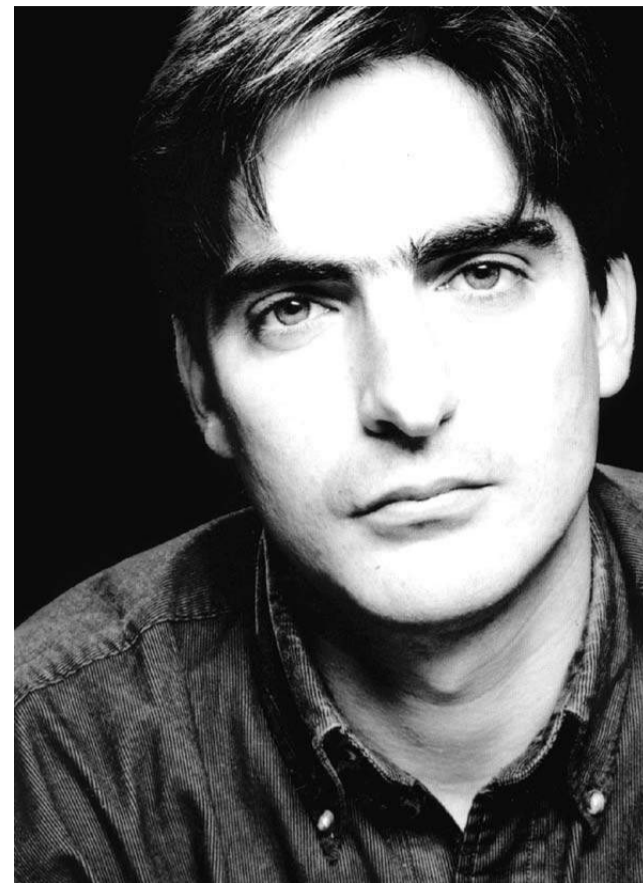

Kátia Guerreiro e Camané são duas das grandes vozes que animarão o S. Martinho do Casino de Espinho



"Salsa Cubana" é a banda que está a actuar no Bar Dominó até domingo

bro, o Casino de Espinho irá receber o "Jantar da Caça", no Restaurante Baccará, que terá, naturalmente, todo o enquadramento, quer em termos de objectos, quer de iguarias.

**Bar Dominó
com nova dinâmica**

O Bar Dominó tem sido um dos pontos do Norte que recebe as mais variadas figuras da

música – portuguesa e internacional. Recentemente, actuou naquele acolhedor espaço do Casino de Espinho, uma das ímpares figuras da música portuguesa, Fernando Girão.

Entretanto, até domingo, actuará naquele espaço uma banda cubana denominada "Salsa Cubana. A partir de terça-feira, o Bar Dominó irá receber, até dia 14, a banda de Márcia Barros, "Márcia on Bossa".

A partir do dia 16, até dia 21, será a vez de actuar Diana Basto, com Miguel Braga ao piano e Sávio Araújo no saxofone. De 23 a 28 do corrente, Serafim Borges abrilhantar as noites do Dominó, apresentando temas do seu novo trabalho.

De 30 de Novembro a 5 de Dezembro, é a vez do "Projecto 23 YM", uma formação cubana, com a apresentação de boleros. De 7 a 12 de Dezembro, Miguel Braga e Ana Paula Oliveira irão dar 'jazz' ao público que for até ao Dominó.

De 14 a 19 de Dezembro, a culminar o ano, será a vez de André Sarbibe (piano), António Serrano (harmónica), Pedro Barreiros (contrabaixo) e João Cunha (bateria), levarem a sua música aos frequentadores do Bar Dominó.

Salvé 07/11/2004

(70 anos)

Maria Luísa Alves Ferreira



Mãe:

Fazer anos é fácil
Basta viver.
Ser mulher é bom
Basta saber.
Ser esposa é bom
Basta amar.
Ser mãe é bom
Basta sofrer.

Salvé 05/11/2004

**Eduarda
Alves
da Costa**



Seus avós
paternos
e seus pais,
vêm desejar-lhe
muitas felicidades
na passagem
das suas
6 primaveras.
Beijinhos e parabéns

JOTEX

Precisa-se (f/m)

Jovens do sexo feminino para frequentar um curso de formação profissional na área da confecção com alta tecnologia e **possibilidade de 1.º emprego.**

Idade: Entre 16 e 20 anos.

Habilitações: 9.º ano.

Contacto: N/ escritórios, Rua 27, n.º 867 - Espinho, das 10.00 às 12.30 horas e das 14.00 às 17.00 horas.



Na Secundária Laranjeira

Ano escolar da leitura

Esta a decorrer na Escola Secundária

Dr. Manuel Laranjeira o Ano Escolar

da Leitura, iniciativa que visa

a promoção de hábitos de leitor,

integrando diversas actividades

de que se destaca a visita de diversos

autores portugueses.

Sandra Soares

Foi no passado dia 26 que a Escola Secundária Dr. Manuel Laranjeira abriu oficialmente o seu Ano Escolar da Leitura, iniciativa do grupo de professores de português, mas que rapidamente ganhou a biblioteca da escola, passando a haver uma colaboração muito próxima entre os dois sectores da instituição de ensino.

Este projecto tem como principal objectivo a sensibilização para a importância da leitura, tentando criar hábitos de leitura, sobretudo nos alunos, mas abrangendo também

toda a comunidade escolar.

O projecto inclui diversas actividades e arrancou já no ano passado com a realização de um inquérito aos alunos do ensino básico e secundário, professores e funcionários da escola cujos resultados referentes a hábitos e preferências de leitura estão afixados na biblioteca.

Esta foi uma actividade de preparação, já que a abertura oficial deste Ano Escolar da Leitura decorreu no passado dia 26, preenchido com um espectáculo de variedades na parte da manhã e um debate durante a tarde.

O espectáculo contou com



participação activa de alunos e professores que apresentaram dramatização de textos, música, dança, sendo um dos momentos mais significativos do evento as 'declarações de honra', pequenos textos lidos por representantes dos alunos, de cada um dos grupos disciplinares de professores, funcionários e do pessoal administrativo.

Nestas declarações cada um dos sectores representados comprometeu-se a participar neste projecto lendo pelo menos um livro até ao final do presente ano lectivo, dando conta dessa leitura através de uma frase de apreciação crítica sobre a obra lida, a ser integra-

da num 'Anuário da Leitura Personalizada da Comunidade Escolar', anuário que a presidente do conselho executivo, Maria Ricardo, se comprometeu a editar.

Escola compromete-se com projecto

Os professores dos diferentes grupos disciplinares também se comprometeram a reservar nas suas aulas momentos de leitura de excertos de obras literárias de algum modo relacionados com os conteúdos programáticos, promovendo

desta forma o gosto pela leitura.

Durante a tarde, foram convidados do debate moderado por António Santos, a professora da escola Alice Pinto, o aluno Vasco Costa, o poeta espinhense Anthero Monteiro e o escritor Mário Cláudio, que no sábado anterior apresentou na Biblioteca Almeida Garret a sua mais recente obra - 'Gémeos'.

Ainda antes do debate, cada um dos convidados falou alguns minutos sobre a sua experiência enquanto leitor e o papel que a escola teve na sua motivação para a leitura, com referência a alguns livros e também a professores que os marcarão nessa ligação à leitura. De seguida abriu-se o debate e os alunos questionaram entusiasticamente os convidados, aproveitando a presença do escritor Mário Cláudio para conhecerem um pouco mais sobre os métodos de trabalho para a criação de um livro.

No fim do debate, interrompido pelo toque da campainha, convidados e alunos puderam saborear um interessante lanche literário, onde cada uma das iguarias apresentadas era acompanhada por um excerto de uma obra literária de que é exemplo: "Entre a beleza pródiga as flores e dos perfumes, florescem essa outras verdes flores, os legumes", de Cesário Verde.

Sendo as referências gastronómicas abundantes na literatura, estas citações também serviram para ilustrar alguns marcadores de livros, ilustrados com quadros de pintores portugueses e cuja venda obteve bastante sucesso junto dos alunos estando, por esse motivo, a ser pensada a sua reedição.

Autores portugueses na escola

Pela participação activa de todos os envolvidos nesta primeira iniciativa prenuncia-se

um grande sucesso para próximas actividades, nomeadamente: o autor do mês. No âmbito desta actividade foram seleccionados uma série de autores portugueses cuja obra será trabalhada e divulgada à escola por todas as turmas de um ano lectivo durante um mês, estando também a ser preparada a visita de alguns destes autores.

Até às férias de Natal será abordada pelo nono ano a obra de Alice Vieira, estando já confirmada para 10 de Dezembro a presença da autora na escola. Em Janeiro será a vez do oitavo ano estudar a obra de Maria Teresa Maia Gonzalez, que irá à escola a 28 de Janeiro.

Os restantes autores a serem trabalhados deverão ser: Álvaro Magalhães (7.º ano); António Gedeão (10.º ano); Carlos T (11.º ano); Sophia de Mello Breyner (12.º ano). Nos casos de António Gedeão e Sophia de Mello Breyner serão convidados um estudioso da sua obra ou uma pessoa das suas relações para conversarem com os alunos.

Ainda no âmbito do Ano Escolar da Leitura também serão assinalados: o Dia da Poesia (21 Março) e o Dia do Livro (22 Abril), entre outras datas especiais, com actividades dedicadas à leitura.

Entretanto, a sessão de encerramento do ano será efectuada apenas em Outubro de 2005, de forma a efectuar-se uma ligação ao ano lectivo seguinte, no sentido de dar continuidade à iniciativa.

Nesta altura também deverá ser apresentado o 'Anuário da Leitura Personalizada da Comunidade Escolar', assim como um concurso literário cujo regulamento será trabalhado no decorrer deste ano e que, à semelhança de concursos promovidos por outras escolas, deverá destinar-se a toda a comunidade, sendo uma actividade a repetir nos anos seguintes.

Lançamento de livro,
palestra
e outras actividades

Tigres assinalam 90 anos em dia de S. Martinho

O Sporting Clube de Espinho já divulgou o programa das comemorações do 90.º aniversário, que irão decorrer a partir de 11 de Novembro, numa conferência de imprensa que decorreu na sede do clube e que contou com a presença dos presidentes da Direcção, Rodrigo dos Santos, da Assembleia Geral, Graça Guedes e do Conselho Fiscal, Jorge Alves.

Manuel Proença

Um dos pontos mais altos será a sessão solene que irá decorrer na sede do clube, no dia de S. Martinho, às 21 horas, onde serão prestadas homenagens a algumas figuras que se notabilizaram no clube e às equipas e atletas campeões.

Um outro momento marcante destes 90 anos do Sporting de Espinho será o lançamento do livro de Jorge Teixeira intitulado 'Espinho Balente', que retrata algumas das passagens mais marcantes do clube e que irá decorrer no dia 20, às 17 horas, no Multimeios. À noite realiza-se um jantar na Nave Polivalente.

No dia 22, às 21 horas na sede dos 'tigres', irá decorrer uma palestra intitulada "Medicina, Desporto e Juventude", onde irá participar o treinador do Belenenses, Carlos Carvalhal.

O presidente do Sporting Clube de Espinho, Rodrigo dos

Santos sublinhou que se tratam de "festejos muito importantes para o clube", numa altura em que "nos reorganizamos administrativamente e, com o Plano Estratégico em curso, se prevê um futuro estável e de consolidação".

Na sua intervenção, Rodrigo dos Santos não esqueceu de sublinhar o ecletismo do clube que, "ainda agora continua aberto à criação de novas modalidades".

Rodrigo dos Santos destacou, por isso, as "centenas de jovens, de ambos os sexos, que participam em campeonatos regionais e nacionais" o que, "decorre um palmarés bem recheado de campeões nacionais, internacionais e olímpicos que se formam desportivamente no clube".

O presidente do Sporting de Espinho recordou e elogiou "dirigentes e amigos beneméritos" de onde se destacam, "entre muitos, o saudoso comendador Manuel de Oliveira Violas, o comendador Rui Nabeiro,

Alberto Valente, Manuel Laranjeira, Cândido de Oliveira, Joaquim Moreira, Carlos Padrão, entre outros".

Rodrigo dos Santos recordou que "ao longo dos seus 90 anos, o clube passou por bons e menos bons períodos. Houve muitos êxitos desportivos e algumas decepções, crises de gestão, mas também gerências de sucesso".

Segundo Rodrigo dos Santos, "actualmente o Sporting de Espinho vive com orçamentos e plano realistas" e "incrementaram-se várias iniciativas de angariação e fundos, reorganizou-se a gestão administrativa e, com o Plano Estratégico em curso, prevê-se um futuro estável e de consolidação".

Rodrigo dos Santos concluiu prometendo oferecer um "bonito aniversário".

Por sua vez, a presidente da Assembleia Geral, Graça Guedes, que divulgou o programa dos festejos, sublinhou "a grande participação do clube na formação de jovens" e deixou no ar um desejo:

"Aguardemos por um bom presente de aniversário".

Eis o programa das comemorações do 90.º aniversário do Sporting de Espinho:

Dia 11 de Novembro – Hastear da bandeira na sede do clube (10 horas); Sessão Solene na sede do clube com homenagens (21 horas).

Dia 13 de Novembro – Missa e romagem ao cemitério (15 horas); festa popular/magusto no nosso pavilhão com rojões, caldo verde, castanhas e vinho (20 horas).

Dia 20 de Novembro – Lançamento do livro e exposição "Espinho Balente" de Jorge Teixeira, no Multimeios (17 horas); jantar comemorativo dos 90 anos na Nave polivalente (20 horas).

Dia 21 de Novembro – Futebol, Campeonato Nacional da Liga de Honra, Sporting de Espinho-Olhanense (16 horas).

22 Novembro – Palestra com Carlos Carvalhal "Medicina, Desporto e Juventude" (21 horas).

27 Novembro – Voleibol Campeonato Nacional, Sporting de Espinho-Académica de Coimbra (18 horas).

28 Novembro – Liga de Andebol, Sporting de Espinho-Futebol Clube do Porto (19 horas).



A vitória do Santa Clara acaba por ser mais por demérito e infelicidade do Sporting de Espinho. O árbitro da partida teve muitos erros e um deles, a anulação de um golo limpo ao Sporting de Espinho, com interferência directa no resultado.

Derrota injusta nos Açores

Quem não marca sofre...

João Limas

Os açorianos, talvez feridos no orgulho, por terem sido eliminados da Taça de Portugal, entraram no, digase, mal tratado relvado do Estádio de São Miguel com a corda toda... José Morais estudou bem a lição do jogo em Espinho e fez algumas alterações quer nas peças quer também em termos tácticos. Desde logo, colocou uma defensiva constituída por quatro homens e Zuela (médio defensivo possante) a seguir o 'maestro' Marco Cláudio para todo o lado do terreno de jogo.

Os 'tigres' sentiram algumas dificuldades e bem cedo viram a formação insular criar perigo junto da baliza defendida por Tó Ferreira. Na sequência de um pontapé de canto da esquerda, Guto coloca o esférico no segundo poste e quando tudo fazia prever que o guarda-alvi-negro tinha o lance perfeitamente controlado, eis que Tó Ferreira escorrega, solta a bola e Zuela, por perto, não se fez rogar em marcar.

A turma espinhense não se foi abaixo... Subiu no terreno e, poucos minutos depois, esteve perto de igualar o marcador. Primeiro, por intermédio de João Paiva, que atirou à barra. Na insistência do lance, Álvaro chega um nada atrasado ao segundo poste e em desequilíbrio consegue rematar, mas Nuno Santos, em cima da linha de golo, cede pontapé de canto.

Ainda antes do apito para o intervalo, o árbitro, seguindo a sinalética do auxiliar Luís Salgado, anula um golo limpo ao Sporting de Espinho: livre directo batido na esquerda por Marco Cláudio, Kali desvia de cabeça para a própria baliza e o 'bandeirinha' ergue a respectiva bandeirola, assinalando posição irregular aos avançados alvi-negros. Decisão errada, com claro prejuízo para o Sporting de Espinho.

Aos 47 minutos, o Espinho empata a contenta: na esquerda, Carlos Manuel ganha em velocidade a Portela, cruza para a grande área, Ricardo Correia não consegue acertar no esférico, aparece por trás Marco Cláudio que remata forte mas permite a defesa de Nuno Santos que, contudo, larga o esférico para a frente e rapidíssimo, à ponta-de-lança, á entrada da pequena-área, aparece João Paiva a fazer o tento.

Poucos minutos volvidos, eis que surge o lance que poderia mudar o rumo dos acontecimentos e colocar justiça no resultado: Mário Carlos fuge a Kali, o defesa do Santa Clara, muito duro de rins, não consegue ter "pedalada" para o extremo espinhense e acaba por o derrubar dentro da grande-área. Soares Dias não hesita e assinala o castigo máximo. Marco Cláudio, chamado a converter, bate frouxo para o lado esquerdo de Nuno Santos e este estira-se para defender.

Mais solta do meio-campo para a frente, a formação açoriana acabaria por chegar ao tento da vitória por Siston, que concluiu frente ao desamparado Tó Ferreira uma bonita jogada de ataque.

Mas antes a formação 'tigre' poderia ter-se colocado em vantagem: Nuno Santos, ao aliviar o esférico do seu sector mais recuado, acaba por colocar a bola nos pés de Álvaro que, à entrada do meio-campo, aproveitou o adiantamento do guarda e tenta a sua sorte, disparando para a baliza, só que, caprichosamente, a bola acaba por beijar o poste esquerdo.

**Santa Clara, 2
Sp. Espinho, 1**

Jogo no Estádio de São Miguel, nos Açores.

Árbitro: Artur Soares Dias (A.F. Porto).

Árbitros assistentes: Luís Salgado e José Braga.

4.º árbitro: João Roque.

Santa Clara: Nuno Santos; Portela, Évora, Kali e Nuno Sociedade; Garba, Zuela e Guto; Esley, Siston e Hugo Henrique.

Substituições: Garba por Bragança (ao intervalo), Hugo Henrique por Miran (57') e Esley por Ramires (67').

Cartão amarelo: Portela (15') e Kali (58').

Treinador: José Morais.

Sporting de Espinho: Tó Ferreira; Álvaro, Correia, Paulo Rola e Rochinha; Nelson, Osório e Marco Cláudio; Ricardo Correia, Carlos Manuel e João Paiva.

Substituições: Ricardo Correia por Mário Carlos (50'), Carlos Manuel por Jojó (69') e João Paiva por Joel (78').

Cartão amarelo: Álvaro (29') e Ricardo Correia (42').

Treinador: Francisco Barão.

Ao intervalo: 1-0.

1-0, Zuela (20'); 1-1, João Paiva (47'); 2-1 Siston (81').

**ACEITA-SE CONTABILIDADES
E AUDITORIAS**

Se necessário deslocamo-nos às empresas

Tlm. 96 677 80 73

**MORADIAS T3
GRANJA**

100 mts. da praia
Garagem para 3 viaturas

22 732 45 35 – 91 758 75 24

**DR. ILÍDIO
SANTOS**

MÉDICO DENTISTA

Consultórios:

Rua 16 (Esquina Rua 19), n.º 545-1.º Dt.º - Espinho - Telef. 22 734 29 31

R. Manuel Alves de Sá, 15 G - 4400-494 V.N. Gaia - Telef. 22 711 86 61 / 22 711 86 42

*Implantes
Ortodontia Fixa
Prótese Fixa*

*Acordos com:
SAMS/QUADROS
ACASA * CGD
ADSE * PSP*



Nuno Santos defende grande penalidade de Marco Cláudio

OS 'TIGRES' AO RAIOS X

João Limas

Aí está... João Paiva!

Tó Ferreira: Costuma-se dizer que no melhor pano cai a nódoa e nesta partida com o Santa Clara é assim que se pode descrever a exibição do guarda-mão que nas sete jornadas anteriores tinha sido um verdadeiro esteio na defensiva alvi-negra. Enfim, acabou por errar e permitir o primeiro tento dos açorianos.

Alvaro: Depois da excelente exibição para a Taça de Portugal Álvaro voltou a ser um dos mais seguros jogadores do Espinho diante o Santa Clara. Sentiu algumas dificuldades na etapa complementar para travar as investidas de Bragança. Esteve por duas ocasiões muito próximo de fazer o gosto ao pé – primeiro chegou um nada atrasado ao segundo poste; posteriormente, com um remate do meio da rua, encontrou o poste como destino.

Correia: Hugo Henrique voltou a nada fazer contra o Sporting de Espinho. O central dos 'tigres' não deu um palmo de espaço ao ponta-de-lança do Santa Clara. Com um punhado de cortes no momento certo, Correia voltou a evidenciar-se no sector

recuado do Espinho. Neste encontro notou-se que se entende bem melhor com Rolão do que com Paulo Rola.

Paulo Rola: Mereceu de novo a titularidade no eixo da defesa. Ao lado de Correia, Paulo Rola jogou mais solto, ficando quase sempre para as sobras. Não se fez rogado ao aliviar a bola para lá das quatro linhas. No entanto, em algumas situações de jogo não se vê o Paulo Rola confiante do início da temporada.

Rochinha: Paulatinamente vai subindo de forma e ganhando mais confiança. O lateral esquerdo esteve muito bem no decorrer da etapa inaugural, não perdendo um lance para o adversário. No segundo tempo, após a saída de Ricardo Correia e a entrada de Ramires, Rochinha passou um mau bocado para segurar o pendão ofensivo do Santa Clara.

Nelson: Uma exibição ao nível das anteriores. Isto é, extremamente seguro no meio-campo defensivo. Tentou a sua sorte no decorrer da primeira parte, ainda o jogo estava a zero, com um remate forte de fora da área.

Osório: Entrou no 'onze' e dificilmente, salvo lesão ou castigo, vai deixar de ter a confiança de Francisco Barão. Quando tem que destruir destrói, quando tem que construir constrói. Depois de um início de época conturbado, parece ter entrado no caminho certo e é uma mais-valia. Pelo que lutou merecia os três pontos.

Marco Cláudio: O 'maestro' do Sporting de Espinho 'levou' com Zuela 'em cima'. O possante médio defensivo do Santa Clara seguiu Marco Cláudio por todo o lado, não lhe dando margem de manobra, recorrendo muitas vezes à falta para travar o 10 do Espinho. Marco Cláudio não rendeu o que se esperava e o Sporting de Espinho ressentiu-se.

Ricardo Correia: O extremo esquerdo esteve bem. Saiu e a equipa ressentiu-se um pouco. Durante o tempo que esteve em campo, ajudou Rochinha no flanco esquerdo e teve ainda capacidade para investir na sua ala em jogadas de ataque.

Carlos Manuel: Ao contrário do que havia acontecido no jogo com o Santa Clara para a Taça de Portugal, não se conseguiu libertar. Nuno Sociedade foi o homem que mais vezes apanhou pela frente e foram raras as vezes em que conseguiu levar a melhor. Foi da sua autoria o cruzamento que dá o tento ao Espinho. Pouco para um jogador com a sua qualidade.

João Paiva: Foi provavelmente a grande surpresa apresentada por Francisco Barão. O ponta-de-lança, apesar de não ser de eleva-

da estatura, bateu-se de igual para igual com os possantes e 'gigantes' centrais Kali e Évora. Marcou um golo, mas já na primeira parte esteve muito próximo de marcar de cabeça. Já com o encontro empatado a um... rematou de cabeça à malhas laterais. Uma exibição lutadora, esforçada de um jovem que se quer afirmar de pedra e cal no 'onze'. A exibir-se desta forma, Francisco Barão poderá contar com ele.

Mário Carlos: Entrou para substituir Ricardo Correia e passados oito minutos fez estragos. Foi sobre si a grande penalidade que o Espinho desperdiçou. Apesar de ter trazido velocidade para o ataque, a defesa ficou mais permeável. Apesar de ser um jogador de características ofensivas, Mário Carlos tem que ajudar o seu lateral, esquerdo ou direito, nas subidas do lateral contrário.

Jojo: Carlos Manuel estava apagado e Francisco Barão fez entrar o moçambicano, inicialmente para o lado direito, deixando Mário Carlos com a faixa esquerda, mas a troca constante dos jogadores alvi-negros acabou por tornar a exibição de Jojo muito discreta.

Joel: Substituiu o esgotado João Paiva. O Espinho estava a perder o meio-campo e Francisco Barão colocou o médio criativo na zona central. Tentou implementar a sua técnica nos lances que disputou, mas o relvado não permitiu muito mais do que um remate do meio da rua ao qual Nuno Santos respondeu com uma grande defesa.

LIGA DE HONRA

Resultados

Maia-Varzim	3-0
Portimonense-Leixões	0-1
E. Amadora-Marco	6-2
Naval-Chaves	2-0
Feirense-Felgueiras	1-0
P. Ferreira-Alverca	2-0
Santa Clara-Sp. Espinho	2-1
Aves-Gondomar	1-0
Ovarense-Olhanense	4-2

Classificação

	P	J	V	E	D	M-S
E. Amadora	19	8	6	1	1	15-5
Maia	19	8	6	1	1	11-3
Naval	16	8	5	1	2	11-6
Aves	15	8	5	0	3	13-5
Marco	15	8	4	3	1	13-10
Paços Ferreira	14	8	4	2	2	12-7
Ovarense	14	8	4	2	2	13-11
Olhanense	13	8	4	1	3	11-12
Leixões	11	8	3	2	3	8-7
Varzim	11	8	3	2	3	8-12
Portimonense	10	8	3	1	4	11-10
Gondomar	7	8	2	1	5	7-10
Alverca	7	8	2	1	5	3-8
Feirense	7	8	2	1	5	7-14
Santa Clara	7	8	2	1	5	9-15
Chaves	7	8	2	1	5	3-10
Felgueiras	6	8	1	3	4	3-7
Sp. Espinho	5	8	1	2	5	8-14

Próxima jornada

Maia-Portimonense
Leixões-E. Amadora
Marco-Naval
Chaves-Feirense
Felgueiras-P. Ferreira
Alverca-Santa Clara
Sp. Espinho-Aves
Gondomar-Ovarense
Varzim-Olhanense

COMENTÁRIO DA JORNADA

João Limas

'Lanterna vermelha'

A jornada 8 da Liga de Honra trouxe consigo alguns resultados surpreendentes. O Estrela da Amadora recebeu o Marco e não fez por menos: fez jus ao facto de ser o principal candidato à subida de divisão com uma goleada à moda antiga! Henrique, emprestado pelo Sporting de Braga e muito desejado em Espinho no início da época, fez três golos.

A Ovarense também demonstrou pontaria afinada na recepção efectuada ao Olhanense, mas não impediu que Joaquim Teixeira apresentasse a demissão do cargo de treinador, sendo substituído por Mazola.

O Maia recebeu e venceu tranquilamente o Varzim, continuando a par do Estrela da Amadora a liderar a pauta classificativa. O Paços de Ferreira e a Naval 1.º de Maio obtiveram resultados idênticos, frente ao Alverca e ao Chaves.

O Feirense, de regresso ao Estádio Marcolino de Castro, voltou a ganhar, com um golo obtido em cima do minuto 90, na conversão de uma grande penalidade.

O próximo adversário do Sporting de Espinho recebeu e bateu o Gondomar e paulatinamente começa a chegar-se aos lugares cimeiros. O Desportivo das Aves, sob o comando técnico de Manuel Correia, ocupa a quarta posição com 15 pontos.

O Portimonense, que vinha galgando algumas posições na pauta classificativa, foi surpreendido no seu reduto pelo Leixões, a única formação a amearhar três pontos fora de portas.

Por último, a derrota do Sporting de Espinho nos Açores.

A equipa de Francisco Barão caiu no último posto da tabela classificativa. Por seu turno, a equipa açoriana começa amearhar pontos, depois de nos primeiros cinco jogos Ter somado outras tantas derrotas. A formação de José Morais já saiu da 'linha d'água', somando sete pontos.

ESPINHO – Centro

DUPLEX de LUXO

3 Quartos, 2 salões, cozinha e copa, escritório, Garagem individual.

Trata: TLM-933040103

LABORATÓRIOS VÍDEO GRAVAMOS DVD'S

SUAS CASSETES VÍDEO VHS - V8 - SUPER 8MM

Contactos: | Telem: 918 735 306 | **24 horas por dia**

Acompanhe a tecnologia gravando em **DVD**

Tel. 22 732 44 58 • Tlm. 96 247 02 42 • 96 411 83 50

Aluga-se
ESPINHO – T1+1, T2 e T3 c/ e sem mobília * Feira - T2 * Gaia - T2 * Escritórios p/ serviços - Rua 23

T2 - Esmoriz * LAPA / P. CORTEGAÇA - T3 - Novo * T2 - Novos. Todos c/ sub. Renda Jovem

Trespasse
Café Restaurante - Rua 19 Rest. - Av.º 8 - Bom preço

Vende-se
ESPINHO – T2+1 - Novo * T2 - Usado - Centro * T3 Duplex no centro de Espinho * Vivendas - Anta * T2 - Antas - Porto

LOUROSA, LAPA, NOGUEIRA - T2 e T3 - Novos * Terreno - Moradias - Anta * Moradias em Esmoriz e T1+1 como novo

Dá-se à exploração OURIVESARIA

I Liga

Resultados

Nacional-FC Porto	2-2
Gil Vicente-Benfica	1-1
V. Setúbal-V. Guimarães	1-0
Marítimo-Sp. Braga	2-0
Rio Ave-Académica	3-1
U. Leiria-Moreirense	0-0
Estoril-Beira Mar	5-0
Belenenses-Boavista	1-2
Penafiel-Sporting	0-3

Classificação

	J	V	E	D	M-S	P
V. Setúbal	8	5	2	1	15-8	17
Benfica	8	5	2	1	11-6	17
FC Porto	8	4	4	0	13-6	16
Marítimo	8	5	1	2	11-7	16
Sporting	8	4	2	2	14-8	14
Boavista	8	4	2	2	9-5	14
Rio Ave	8	2	6	0	9-6	12
Sp. Braga	8	3	3	2	10-10	12
Belenenses	8	3	1	4	13-13	10
Nacional	8	3	1	4	12-13	10
Estoril	8	2	3	3	12-12	9
U. Leiria	8	2	3	3	10-12	9
Beira Mar	8	2	2	4	9-15	8
V. Guimarães	8	2	1	5	5-8	7
Académica	8	2	1	5	8-12	7
Moreirense	8	1	4	3	6-10	7
Penafiel	8	2	1	5	7-19	7
Gil Vicente	8	1	1	6	8-12	4

Próxima jornada

Nacional-Gil Vicente
Benfica-V. Setúbal
V. Guimarães-Marítimo
Sp. Braga-Rio Ave
Académica-U. Leiria
Moreirense-Estoril
Beira Mar-Belenenses
Boavista-Penafiel
FC Porto-Sporting

II Divisão B

Zona Norte

Resultados

D. Sandinenses-Vilaverdense	2-0
Fiães-Infesta	2-1
Freamunde-Sp. Braga B	3-2
Lixa-Vilaverdense	1-1
Lousada-Valenciano	4-2
P. Rubras-Valdevez	2-1
Paredes-Trofense	1-2
Ribeirão-FC Porto B	1-5
Salgueiros-Vizela	0-10
U. Lamas-Fafe	0-0

Classificação

	J	V	E	D	M-S	P
Vizela	9	7	1	1	27-7	22
Lousada	9	7	1	1	22-9	22
Infesta	9	7	1	1	15-5	22
Freamunde	9	6	1	2	19-10	19
D. Sandinenses	9	6	0	3	12-8	18
FC Porto B	9	5	2	2	23-11	17
Fiães	9	5	2	2	18-10	17
Vilaverdense	9	4	2	3	13-12	14
Braga B	9	4	1	4	21-14	13
Valdevez	9	4	0	5	15-15	12
Pedras Rubras	9	3	3	3	12-12	12
Ribeirão	9	4	0	5	16-19	12
Fafe	9	3	2	4	11-12	11
Lixa	9	3	1	5	10-14	10

TOTOBOLA

Concurso dos Órgãos de Informação n.º 45/2004, de 07 de Novembro de 2004.

Prognóstico "Defesa de Espinho", Redacção Desportiva:

1. Benfica-Setúbal	1
2. Braga-Rio Ave	X
3. Boavista-Penafiel	1
4. Nacional-Gil Vicente	1
5. Académica-U. Leiria	X
6. Moreirense-Estoril	1
7. Leixões-E. Amadora	2
8. Maia-Portimonense	1
9. Sp. Espinho-Aves	1
10. Marco-Naval	1
11. Gondomar-Ovarense	1
12. Varzim-Olhansense	1
13. Alverca-Santa Clara	1

Paredes	9	3	1	5	11-18	10
Trofense	9	2	3	4	9-13	9
Vilaverdense	9	2	3	4	6-12	9
U. Lamas	9	1	1	7	3-20	4
Valenciano	9	1	1	7	5-15	4
Salgueiros	9	0	0	9	5-37	0

Próxima jornada

Fafe-P. Rubras
FC Porto B-Fiães
Infesta-Paredes
Sp. Braga B-Lixa
Trofense-Lousada
Valdevez-D. Sandinenses
Valenciano-Salgueiros
Vilaverdense-U. Lamas
Vilaverdense-Ribeirão
Vizela-Freamunde

Zona Centro

Resultados

BC Branco-Mafra	0-0
Caldas-Oliveirense	2-2
Esmoriz-Fátima	1-1
Estarreja-O. Hospital	1-0
O. Bairro-Pampilhosa	4-0
P. Castelo-Abrantes	0-1
Sanjoanense-Ac. Viseu	2-1
Tourizense-Torreense	2-1
Vilafranquense-Sp. Covilhã	1-2
Pombal	(folga)

Classificação

	J	V	E	D	M-S	P
Fátima	9	5	3	1	13-7	18
Mafra	9	5	3	1	12-6	18
Tourizense	8	5	2	1	17-8	17
Covilhã	9	4	4	1	14-7	16
Sanjoanense	8	3	4	1	13-9	13
O. Hospital	9	4	1	4	12-14	13
Abrantes	9	4	1	4	9-7	13
Torreense	9	3	3	3	12-9	12
Pombal	8	3	3	2	11-10	12
Ac. Viseu	9	3	3	3	8-7	12
P. Castelo	8	3	1	4	9-12	10
O. Bairro	7	2	3	2	16-10	9
B.C. Branco	8	2	3	3	12-12	9
Estarreja	7	2	3	2	6-6	9
Esmoriz	9	2	3	4	9-17	9
Vilafranquense	8	2	2	4	8-11	8
Pampilhosa	9	2	1	6	5-18	7
Oliveirense	9	1	3	5	11-16	5
Caldas	8	1	2	5	6-17	5

Próxima jornada

Abrantes-Esmoriz
Ac. Viseu-Vilafranquense
Fátima-BC Branco
Mafra-Tourizense
O. Hospital-O. Bairro
Oliveirense-Sanjoanense
Pombal-P. Castelo
Sp. Covilhã-Estarreja
Torreense-Caldas
Pampilhosa (folga)

III Divisão

Série A

Resultados

Cerveira-Vianense	1-1
Joane-Bragança	1-0
Maria Fonte-Torcatense	0-1
Merelinense-Taipas	2-1
Mirandela-Esposende	2-2
Monção-Sandinenses	0-1
Neves-Oliveirense	0-3
Ponte Barca-Valpaços	2-1
Santa Maria-Cabeceirense	0-0

Classificação

	J	V	E	D	M-S	P
Oliveirense	8	6	1	1	14-3	19
Sandinenses	8	5	3	0	9-4	18
Joane	8	4	3	0	11-6	15
Torcatense	8	3	4	1	10-6	13
Cabeceirense	8	3	3	2	11-10	12
Merelinense	8	3	3	2	9-8	12
Maria da Fonte	8	3	2	3	12-4	11
Vianense	8	2	5	1	10-7	11
Valpaços	8	3	2	3	11-11	11
Esposende	8	3	2	3	9-9	11
Bragança	8	2	4	2	6-5	10
Ponte da Barca	8	2	4	2	6-7	10
Taipas	8	2	3	3	7-8	9
Monção	8	2	3	3	8-10	9
Cerveira	8	1	4	3	4-8	7
Mirandela	8	0	6	2	7-10	6
Neves FC	8	1	0	7	2-18	3
Santa Maria	8	0	2	6	3-15	2

Próxima jornada

Cabeceirense-Bragança
Esposende-Monção
Oliveirense-Ponte Barca
Sandinenses-Cerveira
Santa Maria-Mirandela
Taipas-Maria Fonte
Torcatense-Neves
Valpaços-Joane
Vianense-Merelinense

Série B

Resultados

Canedo-Rio Tinto	1-1
Canelas Gaia-Pedrouços	2-2
Ermesinde-Vila Real	0-1
Padroense-Alliados	1-2
SP Cova-Rebordosa	3-2
Santa Marta-Cinfães	1-2
T. Moncorvo-Famalicao	2-0
Tirsense-Leça	2-0
Valonguense-Mogadourense	3-0

Classificação

	J	V	E	D	M-S	P
Al. Lordelo	8	6	2	0	13-5	20
S. Pedro Cova	8	4	4	0	18-9	16
Rebordosa	8	5	1	2	16-7	16
Vila Real	8	5	1	2	12-8	16
Canedo	8	5	1	2	9-10	16
Rio Tinto	8	4	3	1	13-6	15
Famalicao	8	4	3	1	13-10	15
Leça	8	4	2	2	11-8	14
Cinfães	8	4	1	3	14-9	13
Tirsense	8	3	2	3	5-6	11
Valonguense	8	3	2	3	10-12	11
T. Moncorvo	8	3	1	4	14-13	10
Pedrouços	8	2	4	2	10-9	10
Ermesinde	8	1	2	5	9-12	5
Padroense	8	1	1	6	8-20	4
Santa Marta	8	0	3	5	5-12	3
Canelas Gaia	8	0	2	6	4-17	2
Mogadourense	8	0	1	7	4-15	1

Próxima jornada

Alliados-Rio Tinto
Cinfães-Tirsense
Famalicao-Ermesinde
Leça-Valonguense
Mogadourense-Canelas Gaia
Padroense-Santa Maria
Pedrouços-SP Cova
Rebordosa-T. Moncorvo
Vila Real-Canedo

Série C

Resultados

Arrifanense-Cesarense	0-0
Milheiroense-Sátão	2-1
Poiates-SJ Ver	0-2
Social Lamas-Santacombadense	0-0
Souropires-Gafanha	1-0
Tocha-Castro D'Aire	0-0
U. Coimbra-Avanca	3-1
Valecambrense-Nelas	1-1
Águeda-Anadia	0-2

Classificação

	J	V	E	D	M-S	P
Anadia	8	5	3	0	11-5	18
Nelas	8	5	2	1	12-6	17
Milheiroense	8	5	2	1	12-6	17
U. Coimbra	8	5	1	2	11-6	16
Social Lamas	8	4	1	3	9-11	13
S. João Ver	8	3	3	2	11-9	12
Cesarense	8	3	3	2	10-8	12
Santacobad.	8	3	3	2	9-8	12
Sátão	8	3	2	3	10-8	11
Castro D'Aire	8	2	4	2	8-6	10
Gafanha	8	2	4	2	6-5	10
Avanca	8	3	1	4	9-11	10
Tocha	8	2	3	3	6-6	9
Valecambrense	8	2	3	3	12-13	9
Arrifanense	8	1	3	4	6-12	6
Águeda	8	1	3	4	5-11	6
Souropires	8	1	1	6	6-13	4
Poiates	8	0	2	6	2-11	2

Próxima jornada

Anadia-U. Coimbra
Avanca-Arrifanense
Castro D'Aire-Águeda
Gafanha-Poiates
Milheiroense-Souropires
Nelas-Tocha
SJ Ver-Social Lamas
Santacombadense-Valecambrense
Sátão-Cesarense

Francisco Barão desconsolado

"O resultado não reflecte de forma alguma aquilo que se passou"

No final do jogo no Açores, o estado de espírito dos dois treinadores era naturalmente diferente. Francisco Barão começou por referir que "a vitória do Santa Clara por 2-1 não reflecte de forma alguma aquilo que durante os noventa minutos se passou."

O técnico do Sporting de Espinho explicou assim a sua opinião:

"Num relvado difícil, o Santa Clara entrou melhor na partida, mas nós, com o decorrer dos minutos, conseguimos equilibrar o jogo e fomos mesmo em alguns períodos superiores, principalmente no início da segunda parte. Chegamos ao empate e quando podíamos ir para a frente do marcador desperdiçamos uma grande penalidade. Penso que essa falha acabou por nos ser fatal."

Apesar da derrota, Francisco Barão acredita que "o grupo de trabalho não se vai deixar ir abaixo com este resultado negativo e já no próximo domingo vai dar uma resposta positiva no jogo em casa com o Desportivo das Aves."

O treinador alvi-negro ainda comentou o lance que ditou a anulação do golo do Sp. Espinho:

"Eu não vou falar da arbitragem, mas o que lhes posso dizer é que fiquei com a sensação de que não há qualquer infracção. Como o jogo estava a ser transmitido pela televisão, recebemos indicações de que via imagens televisivas não se consegue descortinar qualquer infracção."

Jogadores com análise unânime: "Resultado injusto"

Após o desaire frente ao Santa Clara, o desânimo paira-

remate do meio da rua, que caso entra seria um golo "olímpico", tal a distância do remate! No final do jogo, era também um homem inconformado com o resultado:

"Penso que entramos mal no jogo. No entanto, com o decorrer dos minutos fomos ganhando confiança e superiorizamo-nos ao Santa Clara. Só que mais uma vez faltou-nos uma pontinha de sorte. Penso também que a vitória do Santa Clara é injusta".

Agatão: "A nossa vitória é justa"

José Morais remeteu para o seu adjunto a presença na sala de imprensa para prestar declarações aos jornalistas sobre a vitória do Santa Clara. E Agatão referiu:

"Pelas oportunidades que criámos durante os noventa minutos, penso que acabamos por vencer justamente o Sporting de Espinho. Com esta vitória, a nossa equipa, que não iniciou bem o campeonato, vai ganhar mais confiança para encarar os jogos seguintes e ainda tem possibilidades de fazer coisas engraçadas nesta II Liga".

Desnorteados disseram: "Presente!"

A claqué oficial do Sporting de Espinho voltou a estar em grande plano na deslocação que os 'tigres' efectuaram a Ponta Delgada. Apesar da deslocação longínqua, a 'torcida' do Sporting de Espinho marcou presença no Estádio de São Miguel. É certo que não eram muitos, eram quatro, mas que durante os noventa minutos conseguiram entoar os cânticos de incentivo ao Sporting de Espinho, diga-se em abono da verdade, perfeitamente audíveis no estádio.

Os membros da claqué que se deslocaram aos Açores, ainda antes do jogo, tiveram a oportunidade de brindar o Sporting de Espinho com uma surpresa. Os 'Desnorteados' que haviam partido na sexta-feira não perderam a oportunidade e no sábado, dia em que os 'tigres' aterraram no Aeroporto João Paulo II, em Ponta Delgada, deslocaram-se à porta das chegadas para com palmas e cânticos darem as boas-vindas à comitiva alvi-negra.

O secretário-técnico do Sporting de Espinho, Fernando Pedrosa, fez então questão de registar o seguinte:

"Estes rapazes merecem tudo! Foi uma atitude muito bonita e que a todos nós tocou. Fiquei emocionado quando chegamos ao aeroporto de Ponta Delgada e ouvimos os cânticos. Foi uma surpresa. Tenho pena que a equipa não tenha conseguido vencer. No entanto, penso que com o apoio de todos, incluindo os 'Desnorteados', vamos conseguir dar a volta por cima".

João Limas

Sp. Espinho-Desportivo das Aves, domingo (15 horas)

"Temos que ganhar" – Barão

Depois do desaire no terreno do Santa Clara, o Sporting de Espinho vai receber, no próximo domingo, a partir das 15 horas, no Estádio Comendador Manuel de Oliveira Violas, a formação do Desportivo das Aves.

Relativamente a este embaite diante do quarto classificado da Liga de Honra, o técnico Francisco Barão refere:

"Este é um jogo que temos que ganhar. Penso que se seguirmos aquilo que temos vindo a realizar em termos de exibição, temos todas as condições para levarmos de vencida a equipa do Desportivo das Aves. Julgo que chegou a hora de concretizarmos as muitas oportunidades de golo que criamos."

Sobre o adversário, diz que "é uma grande equipa, experiente, constituída por belíssimos

jogadores e muito bem orientada, que nos vai criar imensas dificuldades."

No entanto, "tudo vamos fazer para contrariar o favoritismo do Desportivo das Aves."

Quanto à moral da equipa, Francisco Barão afirma:

"Esta é uma questão que se pode dividir em duas partes. A primeira é que a equipa apesar de estar em último lugar na pauta classificativa está confiante que vai conseguir dar a volta por cima e saltar para um lugar coincidente com o seu real valor. Por isso, os trabalhos têm decorrido com o mes-

mo empenhamento e motivação. Por outro lado, é natural que paire uma certa tristeza por todo o grupo de trabalho, pois perdemos no último jogo e estamos na última posição. E no futebol o que conta são os resultados e as classificações."

Manuel Correia:
"Vamos tentar os três pontos"

Por seu turno, o técnico Manuel Correia afirma:

"O jogo diante o Sporting de Espinho vai ser extremamente complicado para as duas equipas. Apesar de estar na última posição, o Sporting de Espinho tem feito bons jogos. O nível da equipa do Sporting de Espinho não é coincidente com a classificação que ocupa. Nós temos informações e opiniões que vão de encontro aquilo que acabei de dizer, o Sporting de Espinho tem feito jogos sempre com o objectivo de querer ganhar. No próximo domingo vai procurar alcançar a sua primeira vitória em casa para o campeonato. Este será com toda a certeza um aliciante extra para o Sporting de Espinho. Quanto ao Desportivo das Aves, vamos a Espinho tentar amealhar os três pontos. Queremos dar seguimento aos jogos que temos vindo a realizar. Temos apresentado uma regularidade muito acentuada. Queremos a vitória!"

Apesar do diferencial que existe em termos classificativos entre as duas equipas, Manuel Correia refere:

"O Desportivo das Aves assume sempre o favoritismo em todos os encontros que disputa, queremos sempre vencê-los. No entanto, não nos podemos esquecer que do outro lado está o Sporting de Espinho, uma equipa com muito valor e que procura a primeira vitória caseira. Por todos estes factores conjugados, penso que em termos de favoritismo podemos atribuir 50% para cada lado".

Elmano Santos
é o árbitro

O encontro vai ser dirigido pelo madeirense Elmano Santos. Este professor de educação física de 38 anos é árbitro desde a temporada 86/87 e no decorrer desta época já dirigiu seis partidas (Beira Mar-Benfica; Gondomar-Estrela da Amadora; FC Porto-Belenenses; Leixões-Varzim; Boavista-Estoril e Leiria-Moreirense), tendo mostrado nos referidos jogos 43 cartões amarelos e 5 vermelhos.

Na visita ao Estádio Comendador Manuel de Oliveira Violas, Elmano Santos será auxiliado pelos árbitros assistentes João Santos (Porto) e Rui Dias (Bragança).

João Limas

E juvenis somam e seguem

Juniores voltam a vencer

A equipa treinada por Joaquim Rodrigues voltou a conhecer o sabor da vitória. Depois de uma fase menos boa, os juniores do Sporting de Espinho foram ao terreno do Cesarense arrancar uma vitória por 2-3, somando agora doze pontos e ocupando o quinto lugar.

Os juvenis 'A' voltaram a confirmar que são candidatos aos lugares de acessos ao Campeonato Nacional, ao vencerem fora de portas, por 1-3, o Arouca. A turma treinada por José Amadeu ocupa a segunda posição, com 18 pontos, menos um que o Lourosa.

Os iniciados 'A', que disputam o Campeonato Nacional, recebeu e empatou a dois com o Penafiel. O conjunto de Luís Freitas ocupa a oitava posição, somando oito pontos ao cabo de sete partidas.

Os infantis 'A' não sentiram dificuldades na recepção que efectuaram ao Paivense, vencendo por 4-1.

A equipa 'A' de escolas voltou a demonstrar que tem pontaria. Os pupilos de José António brindaram o Fiães com 5-1.

Nas equipas 'B', os juvenis perderam no terreno do Relâmpago por 2-0; os iniciados foram a Castelo de Paiva perder por 1-0; os infantis perderam, em casa, frente ao União de Lamas.

A única equipa 'B' que logrou vencer foi a de escolas. Os 'tigrezinhos' receberam e bateram o Fiães por 4-1.

Agenda para o próximo fim-de-semana:

Juniores – Sp. Espinho-Milheiroense (sábado/15h); juvenis A – Fiães-Sp. Espinho (domingo/10h30); juvenis B – Sp. Espinho-Lobão (domingo/10h30); iniciados A – Boavista-Sp. Espinho (domingo/11h); iniciados B – Sp. Espinho-Canedo (domingo/9h); infantis A – Sanguedo-Sp. Espinho (sábado/15h30); infantis B – Argoncilhe-Sp. Espinho (sábado/15h); escolas A – Relâmpago Nogueirense-Sp. Espinho (sábado/10h30); escolas B – Vilamaiorense-Sp. Espinho (sábado/10h30).

João Limas

CASINO ESPINHO

Gala de S. Martinho

dia 12
Kátia Guerreiro e Címaré



Carlos do Carmo e Mafalda Arnauth

dia 13

preço por pessoa: 75 euros com jantar

Informações e reservas: 22 733 55 00 • www.solverde.pt



DEFESA DE ESPINHO
vende-se
Atlântico Norte
(Av.ª 24)

Loja das Miudezas

José Manuel Queirós
Retrosaria - Botões - Lingerie
Interiores Homem - Collants

Rua 23 n.º 447 - 4500 ESPINHO - Telef. 227314174

«Defesa de Espinho» - 3788 - 2004-11-04

MINISTÉRIO DA EDUCAÇÃO

Escola Secundária do Dr. Manuel Gomes de Almeida - Espinho

PUBLICITAÇÃO DE OFERTA DE TRABALHO

Tipo de oferta	1 contratos de trabalho a termo resolutivo certo (m/f)
Nível orgânico	Direcção Regional de Educação do Norte
Serviço	Escola Secundária do Dr. Manuel Gomes de Almeida - Espinho
Função	Cozinheiro
Requisitos habilitacionais	Escolaridade obrigatória de acordo com a idade do candidato
Método de selecção	Avaliação curricular complementada com entrevista
Remuneração ilíquida mensal	440,67 Euros correspondente ao índice 142 da tabela remuneratória dos funcionários e agentes da Administração Pública
Duração do contrato	O contrato é válido até 31 de Agosto e 2005
Enquadramento legal	Lei n.º 23/2004, de 22 de Junho, artigo 9.º Código do Trabalho. Estatuto do Pessoal Não Docente (Decreto-Lei n.º 184/2004, de 29 de Julho)
Apresentação e formalização da candidatura	Mediante impresso próprio que será fornecido aos candidatos nos serviços de administração escolar do estabelecimento acima identificado durante o período de atendimento ao público
Documentos a apresentar com a candidatura	Fotocópia do Bilhete de Identidade Cópia do certificado de habilitações literárias Currículo e/ou quaisquer documentos que o candidato considere importantes, designadamente os comprovativos de qualificação e experiência profissional
Prazo	Cinco dias úteis a contar do dia seguinte ao da publicação do presente anúncio
Contacto	Serviços de Administração Escolar – Telef. 227340580

Espinho, 02 de Novembro de 2004

A Presidente do Conselho Executivo,
a) Benilde de Sá Fardilha

Futsal

Empate com sabor a injustiça

A Novasemente visitou no sábado a turma do Nogueiró que se apresenta como uma das equipas candidatas aos primeiros lugares do Campeonato deste ano. Seria por isso, de esperar um jogo bastante cauteloso de ambas as equipas mas, felizmente, não foi o que aconteceu, mas sim um jogo de parada resposta com ascendente para a turma de Óscar Pereira.

Rui Pereira

A Novasemente apresentou-se no pavilhão do adversário com vontade de levar os três pontos, assumindo desde cedo a posse de bola, remetendo o adversário a uma posição mais expectante do que à partida seria de esperar. Na primeira parte o domínio da equipa antense chegou a levar à impaciência o público afecto à equipa adversária, tamanha era a falta de soluções da sua equipa. Foi pois, com naturalidade, que a Novasemente chegou à vantagem. O que já não foi normal foi o facto de ter chegado ao intervalo apenas a vencer por 1-0. Este resultado ao intervalo só se justificava devido à falta de concentração da equipa de Anta no capítulo da finalização. De registar a não marcação de uma grande penalidade, claríssima, sobre Carlos Bernardes.

A segunda parte começou praticamente com o 2-0, e com o mesmo figurino da primeira parte, ou seja, o domínio da Novasemente. No entanto, talvez pelo incómodo que a equipa antense tem proporcionado ao longo dos anos nos campeonatos nacionais de futsal, nomeadamente nas equipas com mais nome, mas não com mais qualidade, a equipa de arbitragem quis ser protagonista e deturpou o resultado. Foi então que a equipa da casa conseguiu empatar o jogo 2-2. Praticamente na resposta a dupla de arbitragem, não conseguiu deixar passar em claro a sexta falta do Nogueiró

(seria demasiado escandaloso) o que levou à marcação de um livre directo, que foi superiormente marcado por Gonzaga dando o empate a 3-3. Revoltado com o que se estava a pensar, Óscar Pereira decide arriscar tudo e passa a jogar em 5x4, na tentativa de conseguir chegar à vantagem, não conseguiu no entanto, não devido à falta de engenho mas sim novamente devido ao árbitro que se esqueceu de marcar nova grande penalidade favorável à equipa antense.

A arbitragem foi má de mais. Não venceu a melhor equipa.

Eis a constituição da equipa liderada por Óscar Pereira:

Fábio, Neca, Pedroto, Carlos Bernardes (2 golos) e Gonzaga (1) – cinco inicial; Nandinho, Varandas e Carlos.

A Novasemente joga para a Taça de Portugal no sábado, no pavilhão do Macedense, pelas 16 horas.

Resultados

Nogueiró-Novasemente	3-3
Monte Pedras-Sp. Braga	1-5
Paredes-A. Criança	2-5
Ac. Coimbra-Macedense	6-4
Rio Ave-Gafanha	4-2
Moc. d'Arrábida-ARCA	6-5
Coimbrões-Junqueira	2-2

Classificação

	J	V	E	D	F-C	P
Junqueira	5	3	2	0	21-12	11
Sp. Braga	5	3	1	1	20-13	10
Rio Ave	5	3	1	1	14-12	10
Novasemente	5	2	2	1	22-16	8
Nogueiró	5	2	2	1	20-21	8
Coimbrões	5	2	2	1	22-18	8
Ac. Coimbra	5	2	1	2	22-25	7

Moc. d'Arrábida	5	2	1	2	17-17	7
A. Criança	5	2	1	2	24-23	7
Macedense	5	2	0	3	21-25	6
ARCA	5	2	0	3	28-25	6
Monte Pedras	5	1	1	3	14-19	4
Paredes	5	1	0	4	15-22	3
Gafanha	5	1	0	4	10-22	3

Próxima jornada (13 Novembro)

Novasemente-Paredes
Sp. Braga-Ac. Coimbra
A. Criança-Coimbrões
Macedense-Nogueiró
Gafanha-Monte Pedras
ARCA-Rio Ave
Junqueira-Moc. d'Arrábida

Domínio avassalador dos juniores

Os juniores da Novasemente golearam no sábado a Desportiva Santiago – um resultado gordo mas que espelha perfeitamente o que se passou em campo.

Depois da derrota inesperada da última jornada, os espectadores presentes no pavilhão Joaquim Moreira da Costa Júnior, puderam assistir a uma chuva de golos e de oportunidades criadas. A equipa comandada por Mário Sá, entrou a pressionar, tomando desde cedo o controlo do jogo não dando sequer hipóteses ao adversário de passar do seu meio campo com a bola controlada, levando-o a colocar a bola fora devido à falta de soluções. Apesar de todo o domínio, a Novasemente apenas chegou à vantagem aos seis minutos, depois de uma recuperação do esférico no meio campo adversário. Apesar do contínuo domínio, foi com alguma surpresa que o resultado se cifrava, em apenas 2-0, para a equipa antense, tamanhas foram as oportunidades de golo.

O segundo tempo começou praticamente com o 3-0, na resposta em contra-ataque o Santiago reduz para 3-1. No entanto, a velocidade a que surgiam as oportunidades para a equipa da casa, levaram a um novo avolumar do marcador até 13-3, resultado final.

De realçar a excelente condição física da equipa comandada por Mário Sá, bem como a forma geométrica e o nível tático apresentado. É realmente de louvar saber que existem treinadores nas camadas jovens que realmente se preocupam, não só com os resultados, mas essencialmente com a mensagem que é preciso passar para quem tiver "pernas" para outros voos.

A arbitragem esteve num plano razoável. Apenas um reparo aos cartões amarelos mostrados, pois nenhum deles foi justo e não nos podemos esquecer de que é necessário ter maior condescendência com os escalões de formação.

Eis a constituição da equipa treinada por Mário Sá:

Filipe, Victor (7 golos), Diogo (2), Eric (1) e Mitch (2); Nelson, Nuno e Miguel.

A Novasemente defronta o Martelinho no sábado, às 15 horas no Pavilhão do seu adversário.



Foto in "ESPINHO BALENTE"

"Espinho Balente"

Dois anos de hóquei em patins

Em 1939 e durante uns dois anos, tivemos no Sporting Clube de Espinho a secção de hóquei em patins, que participou nas provas da Associação do Porto. Era chefe da secção o António Vieira e fizeram parte do grupo Armando Morais, Gentil Fonseca, Fausto Leal, António Andrade entre outros. A duração da modalidade resumiu-se apenas a duas épocas pois, nessa altura, existia já a Académica de Espinho com um assinalável valor e assim, para defender e elevar o nome da nossa terra, decidiu-se por bem extinguir a secção.

Jorge Teixeira

Torneio Regional de Abertura de natação

Inês Cabral primeira em braços

O Sporting Clube de Espinho participou no torneio organizado pela Associação de Natação de Aveiro, no fim-de-semana, em Santa Maria da Feira, com vinte atletas (doze masculinos e oito femininos) nos escalões de infantis, juvenis, juniores e seniores. A prova teve como objectivo a abertura da época 2004/2005 e, simultaneamente, a preparação para a mesma, que se prevê muito intensa e competitiva em todos os escalões.

Neste torneio, a classificação foi atribuída por absolutos, independentemente dos escalões, sendo apurados os 12 primeiros em cada especialidade. Destes, os seis melhores classificados participaram na 'final A' e os restantes seis na 'final B'. Nestas finais o Sporting Clube de Espinho contou com quatro atletas realçando-se o primeiro lugar de Inês Cabral na 'final A' em 50 metros braços.

Eis a classificação dos atletas espinhenses:

Inês Cabral (sénior) – 1.º lugar na final A de 50 metros braços; 6.º lugar na final A de 50 metros livres; 4.º lugar na final A de 100 metros estilos; 6.º lugar na final A de 50 metros mariposa.

Raquel Lima (sénior) – 6.º lugar na final A de 20 metros costas.

Cláudia Ferreira (júnior) – 2.º lugar na final B de 50 metros mariposa; 3.º lugar na final B de 100 metros estilos; 5.º lugar na final B de 50 metros livres; 6.º lugar na final B de 50 metros braços.

Isa Sabença (júnior) – 4.º lugar na final B de 50 metros mariposa; 6.º lugar na final B de 50 metros braços.

Gustavo Silva (juvenil) – 2.º lugar na final B de 50 metros braços.

No escalão maior, o destaque da segunda jornada vai para a goleada alcançada pelos Magos, em casa, diante a turma silvaldense do Cruzeiro.

O campeão Cantinho, mesmo sem a orientação do técnico Rui Moreira (deixou o clube a meio da semana devido a problemas pessoais) voltou a vencer, desta feita em casa, frente aos Águias de Paramos e já lidera isolado a pauta classificativa.

Nos restantes encontros verificaram-se resultados idênticos. Em Paramos, a Quinta não conseguiu fazer melhor do que um empate com a Idanha. A Associação de Esmojães e os Águias de Anta repetiram a façanha, enquanto que no jogo grande da jornada os Leões arrancaram um empate no terreno do Rio Largo.

Na II Divisão, a Juventude dos Outeiros voltou a não deixar ficar os seus créditos por mãos alheias e foi ao terreno dos Canários vencer por 4-2. Igual resultado, mas a jogar em casa, conseguiu o Idanha frente ao Guetim.

Os Estrelas Vermelhas, a jogar em casa, venceram tranquilamente o Bairro da Ponte de Anta, enquanto que o Grupo Desportivo dos Outeiros recebeu e bateu a turma da Corredoura. O único empate verificou-se na recepção que o Aldeia Nova efectuou ao Império de Anta.

No terceiro escalão do panorama do futebol popular do concelho de Espinho, a veia

goleadora das equipas fez sentir um pouco mais, senão vejamos. A Ronda recebeu e bateu a Novasemente, o Desportivo da Ponte de Anta foi ao terreno da Corga de Silvalde vencer. Os Morgados receberam e bateram os Estrelas da Ponte de Anta por um concludente 4-1; idêntico resultado conseguido pelo Desportivo Regresso na recepção à Juventude da Estrada.

Feitas as contas, nos catorze encontros realizados no fim-de-semana marcaram-se nada mais, nada menos do 55 golos!

I Divisão

Q. Paramos-Lomba	1-1
Magos-Cruzeiro	4-1
Cantinho-Ág. Paramos	1-0
Ass. Esmojães-Ág. Anta	1-1
Rio Largo- Leões	1-1

Classificação

	J	V	E	D	F-C	P
Cantinho	2	2	0	0	4-1	6
Magos	2	1	1	0	4-1	4
Leões	2	1	1	0	3-1	3
Rio Largo	2	1	1	0	3-1	4
Ág. Paramos	2	1	0	1	1-1	3
Q. Paramos	2	0	2	0	1-1	2
Ág. Anta	2	0	1	1	2-4	1
Ass. Esmojães	2	0	1	1	1-3	1
Lomba	2	0	1	1	1-3	1
Cruzeiro	2	0	0	2	1-5	0

Próxima jornada

Cruzeiro-Cantinho (Seara/dia 13/15h)
Leões-Q. Paramos (Seara/dia 13/17h)
Ág. Paramos-Ass. Esmojães

Futebol popular Equilíbrio e golos!

A segunda jornada do campeonato principal do futebol popular concelho saldou-se por enorme equilíbrio. Nas divisões inferiores a nota dominante foi a veia goleadora que as equipas demonstraram.

João Limas

(REE/dia 13/15h)	Idanha	2	2	0	0	7-3	6
Lomba-Magos (Paramos/dia 14/10h)	Império	2	1	1	0	4-1	4
Ág. Anta-Rio Largo (Idanha/dia 14/10h)	GD Outeiros	2	1	1	0	4-3	4

II Divisão

GD. Outeiros-Corredoura	3-2
E. Vermelhas-BP. Anta	2-0
Canários-J. Outeiros	2-4
Aldeia Nova-Império	1-1
Idanha-Guetim	4-2

Classificação

	J	V	E	D	F-C	P
J. Outeiros	2	2	0	0	8-3	6

BP Anta-GD Outeiros (Rio Largo/ dia 14/10h)
J. Outeiros-Aldeia Nova (Seara/dia 14/10h)

III Divisão

Ronda-Novasemente	4-3
Morgados-EP. Anta	4-1
D. Regresso-J. Estrada	4-1
Corga-DP. Anta	1-4
Folga: E. Divisão	

Classificação

	J	V	E	D	F-C	P
DP Anta	2	2	0	0	6-1	6
Morgados	2	1	1	0	5-2	4
D. Regresso	2	1	0	1	5-3	3
E. Divisão	1	1	0	0	4-2	3
GD Ronda	2	1	0	1	4-5	3
EP Anta	2	1	0	1	3-5	3
Novasemente	2	0	1	1	4-5	1
J. Estrada	2	0	0	2	3-8	0
Corga	1	0	0	1	1-4	0

Próxima jornada

J. Estrada-Morgados (Paramos/dia 13/15h)
EP Anta-Ronda (Zona/dia14/10h)
Novasemente-Corga (Cassufas/dia 14/10h)
E. Divisão-D. Regresso (Guetim/ dia 14/10h)
Folga: DP Anta

Inter-concelhias

Retorta-Cantinho (Vila do Conde/sábado/18h)
Taça das Taças Creixomil-Leões (Barcelos/sábado/15h)

Taça Federação Norte (1.ª Eliminatória – 1.ª Mão)

Ass. Esmojães-Aguçadoura (Zona/sábado/15h)
Pinheiro-RioLargo (Guimarães/sábado/15h)
Estela-Q. Paramos (Póvoa de Varzim/sábado/15h)
Magos-Os Mesmos (Cassufas/sábado/15h)

Taça Associação

Grupo I

GD Outeiros-E. Divisão (Seara/sábado/15h)
Morgados-Império (Paramos/sábado/15h)
Lomba-Cruzeiro (Paramos/domingo/10h)
EP Anta-Canários (Zona/domingo/10h)

Grupo II

Ág. Anta-D. Regresso (Idanha/sábado/15h)
Ág. Paramos-J. Estrada (REE/sábado/15h)
BP Anta-DP Anta (Rio Largo/sábado/15h)
Novasemente-Guetim (Cassufas/domingo/15h)

Grupo III

Ronda-Aldeia Nova (Guetim/sábado/15h)
Corga-E. Vermelhas (REE/domingo/10h)
Idanha-Corredoura (Idanha/domingo/10h)
Folga: J. Outeiros

CASINO ESPINHO

Maria Rita
20 Novembro

INFORMAÇÕES E RESERVAS: 22 733 55 00 · WWW.SOLVERDE.PT

DEFESA DE ESPINHO
vende-se no
Quiosque Solverde (Rua 19)

Comparamos todos os artigos em:
OURO * PRATA * JÓIAS
CAUTELAS DE PENHOR
Pagamos melhor e a dinheiro
2.º E ÚLTIMO ANDAR • HONESTIDADE - SIGILO - PRIVACIDADE
Rua 23, n.º 174 - Edifício S. Pedro - Sala Y - ESPINHO • Tlm.: 96 587 98 72

«Defesa de Espinho» - 3788 - 2004-11-04

MINISTÉRIO DA EDUCAÇÃO
Escola Secundária do Dr. Manuel Gomes de Almeida - Espinho
PUBLICITAÇÃO DE OFERTA DE TRABALHO

Tipo de oferta	1 contratos de trabalho a termo resolutivo certo (m/f)
Nível orgânico	Direcção Regional de Educação do Norte
Serviço	Escola Secundária do Dr. Manuel Gomes de Almeida - Espinho
Função	Auxiliar de Acção Educativa
Requisitos habilitacionais	Escolaridade obrigatória de acordo com a idade do candidato
Método de selecção	Avaliação curricular complementada com entrevista
Remuneração ilíquida mensal	440,67 Euros correspondente ao índice 142 da tabela remuneratória dos funcionários e agentes da Administração Pública
Duração do contrato	O contrato é válido até 31 de Agosto e 2005
Enquadramento legal	Lei n.º 23/2004, de 22 de Junho, artigo 9.º Código do Trabalho. Estatuto do Pessoal Não Docente (Decreto-Lei n.º 184/2004, de 29 de Julho)
Apresentação e formalização da candidatura	Mediante impresso próprio que será fornecido aos candidatos nos serviços de administração escolar do estabelecimento acima identificado durante o período de atendimento ao público
Documentos a apresentar com a candidatura	Fotocópia do Bilhete de Identidade Cópia do certificado de habilitações literárias Currículo e/ou quaisquer documentos que o candidato considere importantes, designadamente os comprovativos de qualificação e experiência profissional
Prazo	Cinco dias úteis a contar do dia seguinte ao da publicitação do presente anúncio
Contacto	Serviços de Administração Escolar – Telef. 227340580

Espinho, 02 de Novembro de 2004

A Presidente do Conselho Executivo,
a) *Benilde de Sá Fardilha*

Hóquei em patins academista De cabeça erguida

Pelo resultado (3-7) poder-se-ia dizer que o Óquei de Barcelos não teve dificuldade em dominar a Académica de Espinho, mas nada poderia estar mais longe da verdade.

Os de Barcelos apanharam um susto no minuto inicial da partida e, para levarem os três pontos, tiveram de colocar todos os seus trunfos em campo.

AA Espinho: 3
OC Barcelos: 7

Jogo no Pavilhão Arquitecto Jerónimo Reis.

Académica de Espinho: Domingos Pinho, José Sousa, André Pinto (2); Luís Peralta (1); Rui Miguel. Jogaram ainda: Bruno Gomes, Paulo Almeida, Daniel Machado, Rui André. Treinador: António Pinto.

Óquei de Barcelos: João Pereira, Martin Payero (1), Luís Viana (1), Tó Silva (3), Facundo Salinas (1). Jogaram ainda: Diogo Silva (1), Bruno Mendes, Jorge Maceda, José Soares. Treinador: Victor Silva.

Ao intervalo: 2-2.

Marcadores: 1-0, por André Pinto; 2-0, por André Pinto; 2-1, por Martin Payero; 2-2, por Tó Silva; 3-2, por Luís Peralta; 3-3, por Facundo Salinas; 3-4, por Diogo Silva; 3-5, por Tó Silva; 3-6, por Luis Viana; 3-7, por Tó Silva.

Os restantes resultados da quinta jornada foram: HC Sintra-Cambrá, 3-4; FC Porto-Riba D'Ave, 11-2; Sporting-Nortecoope, 3-1; Gulpilhares-Juv. Viana, 3-4; Oliveirense-Paço de Arcos, 6-1; Portosantense-Benfica, 3-3.

Classificação: 1.º FC Porto, 15 (pontos); 2.º Oliveirense,

12; 3.º Sporting, 12; 4.º Barcelos, 10; 5.º Portosantense, 9; 6.º Benfica, 8; 7.º Gulpilhares, 8; 8.º Nortecoope, 7; 9.º Juv. Viana, 7; 10.º Cambrá, 6; 11.º Paço de Arcos, 4; 12.º HC Sintra, 4; 13.º AA Espinho, 3; 14.º Riba d'Ave, 0.

No próximo domingo, os academistas vão a casa do Portosantense (18h30) em partida a contar para a sétima jornada, uma vez que a partida da sexta jornada, perante o Benfica, ficou adiada para as 21 horas do dia 10 (quarta-feira).

Os restantes jogos a contar para a sexta jornada são: Cambrá-Portosantense (10 Nov.); Riba D'Ave-HC Sintra (14 Nov.); Nortecoope-FC Porto (10 Nov.); Juv. Viana-Sporting/Somague (3 Nov.); Paço D'Arcos-Gulpilhares, 0-2; OC Barcelos-Oliveirense (3 Nov.). Na sétima jornada, disputada este fim-de-semana, jogam: Cambrá-Riba D'Ave; HC Sintra-Nortecoope; FC Porto-Juv. Viana; Sporting/Somague-Paço D'Arcos; Gulpilhares-OC Barcelos; Oliveirense-Benfica.

André Pinto:
"Fizemos um bom jogo"

Com dois golos marcados no primeiro minuto da partida e o passe que permitiu o segundo, André Pinto foi um dos melhores jogadores em campo, perante o Óquei de Barcelos.

Para o atleta "este foi mais um jogo do Campeonato e por jogarmos em casa tínhamos a obrigação de lutar pelos três pontos, que foi o que fizemos, mas o



Barcelos é uma das melhores equipas do mundo e os últimos minutos da partida provaram porque está entre os primeiros. O resultado não espelha o que se passou no jogo, mas o valor das duas equipas".

André Pinto sabe que a jogar na primeira divisão a Académica tem de se superar em todos os jogos, mas sublinha que "quem tem assistido regularmente aos jogos sabe que esta equipa tem grande potencial, fazendo boas exhibições. Os resultados só não aparecem porque as outras equipas também apresentam um bom hóquei".

A partida ficou marcada por algumas distrações da equipa academista, fruto "da sua falta de experiência e não só. Não podemos comparar a qualidade dos jogadores da Académica com os do Barcelos, basta olhar para os ordenados para ver as diferenças", sublinha o atleta.

De qualquer forma, André Pinto considera que "fi-

zemos um bom jogo e só não ganhámos porque o Óquei tem jogadores fantásticos".

Vitória à rasquinha na Taça

A Académica de Espinho deslocou-se, na passada segunda-feira, a Coimbra onde venceu com muita dificuldade a Académica local, vitória que lhe dá a passagem aos 1/16 vos da Taça de Portugal.

Não se esperava que uma equipa da III Divisão causasse tantos problemas à primodivisionária Académica, mas a vitória não foi fácil.

Nas partidas dos 1/32 avos de final da Taça de Portugal todos os 'grandes' fizeram a sua obrigação e passaram à fase seguinte da prova, à excepção do Sintra que perdeu perante o Oeiras sendo o único primodivisionário, em competição na passada segunda-feira, a não passar à fase seguinte.

Estão já apurados para os 1/16 avos de final: AA Espinho;

FC Porto; Sporting; Portosantense; Benfica; OC Barcelos; Alenquer; Juventude de Viana; Cambrá; Nortecoope; Riba d'Ave; Barcelinhos; Académico da Feira; Carvalhos; Cucujães; Lavra; Mealhada; Infante Sagres; Turquel; Oeiras; Entroncamento; Estremoz; Nafarros; Física; Grandolense; Azeitonense e Santa Clara.

Faltam ainda jogar: Sanjoanense-Oliveirense (10 Nov.); Juventude Pacense-Gulpilhares (dia 10); AA Amadora-Paço de Arcos (dia 9); Sesimbra-Marítimo (dia 7).

Feminino

Na passada sexta-feira as jovens academistas voltaram a enfrentar o Vila Boa de Bispo, na segunda-mão da primeira eliminatória da Taça de Portugal que venceram com um modesto 4-1.

O resultado foi modesto porque o jogo apenas teve um sentido, tendo as academistas dominado toda a partida, só não marcando mais porque as jovens de Vila

Boa de Bispo passaram toda a partida junto à sua baliza.

Entretanto, pelas 16 horas de domingo as jovens academistas recebem novamente o Vila Boa de Bispo, mas, desta feita, em partida a contar para o Torneio de Aber-tura.

Em relação aos escalões de formação, também no domingo, os infantis e iniciados recebem o Vigorosa pelas 10 e 11 horas, respectivamente, enquanto que às 15 horas os infantis B jogam em casa do Carvalhos. Para a tarde do dia anterior está marcada a visita de juniores e juvenis ao Vigorosa.

Quanto a resultados do fim-de-semana passado, os iniciados e infantis A foram a casa do Carvalhos e enquanto que os primeiros conseguiram um empate a uma bola, os segundos foram derrotados por 6-0. No feriado, juvenis e juniores venceram o Nortecoope com o mesmo resultado (5-4).

Sandra Soares (texto)
Vítor Lancha (foto)



Andebol

Laranjeira (feminino) em grande

A Associação Desportiva da Escola Secundária Dr. Manuel Laranjeira continua em grande.

Os três jogos deste fim-de-semana resultaram em outras

tantas vitórias, sendo de destacar o excelente resultado da equipa sénior feminina perante um adversário directo, o Santa Joana, por 29-23.

As espinhenses em dois jo-

gos disputados contam com duas vitórias.

Entretanto, a equipa de juvenis femininas da Manuel Laranjeira foi ao terreno do Saavedra vencer por 25-10, contando, também, com dois jogos e duas vitórias no Campeonato Distrital. As iniciadas, por sua vez, bateram o Valongo do Vouga 'B', em casa do adversário, por 35-7, tendo em dois jogos uma vitória e um empate.

No fim-de-semana disputam-se os seguintes jogos:

AC Oliveira de Frades-Manuel Laranjeira (seniores), no pavilhão Municipal de Oliveira de Frades, no domingo; Manuel Laranjeira-Valongo do Vouga 'A' (iniciadas), no pavilhão da Manuel Laranjeira, domingo.

Voleibol

Geovan... três vitórias!

Foi espantosa a exibição dos 'tigres' ante o Esmoriz Ginásio, no pavilhão do seu adversário. O Sporting de Espinho apresentou-se na sua máxima força, depois de ter vencido no pavilhão Joaquim Moreira da Costa Júnior, no sábado, a equipa do Vitória de Guimarães, ao fim de cinco 'sets'. A Académica de Espinho, nos dois encontros que disputou em casa, perdeu por 3-0 – com o Marítimo, no sábado e com os Antigos Alunos, dos Açores, no domingo.

Manuel Proença (texto)
Vitor Lancha (fotos)

Nada fazia crer que o Sporting Clube de Espinho pudesse levar de vencida o Esmoriz Ginásio, depois de um jogo, no dia anterior, demasiado desgastante e que demorou cerca de duas horas, com cinco 'sets'. Tratava-se de um 'derby' e, por isso, previa-se que fosse muito equilibrado. No entanto, os 'tigres' surpreenderam tudo e todos e não deram

quaisquer tipo de facilidades ao seu adversário.

O primeiro 'set' começou bastante equilibrado, com a equipa de Esmoriz muito bem no bloco. No entanto, a partir do primeiro serviço de Geovan, o Sporting de Espinho começou a ganhar vantagem (três pontos). Os espinhenses defenderam muito bem e desencadearam manobras excepcionais de contra-ataque por parte dos seus centrais. Foi assim que os 'tigres' foram consolidando a sua vantagem chegando ao segundo



Sporting de Espinho sentiu algumas dificuldades, em casa, ante a equipa do Vitória de Guimarães

tempo técnico com uma vantagem de cinco pontos (11-16).

Motivados e muito concentrados, os pupilos de Rui Pedro Silva mantiveram o seu nível até à altura em que se cometeram dois erros que levaram a uma recuperação da turma liderada por José Moreira.

Saliente-se que o técnico de Esmoriz ordenou uma grande marcação ao atacante brasileiro 'tigre', Geovan, o que fez com que aquela equipa levasse alguma vantagem nos blocos conseguidos a esse atleta.

Os espinhenses voltaram a encetar manobras ofensivas, quer pelo meio, por Kléber Oliveira, quer pelo esquerdino, Miguel Costa, com este último jogador a criar imensas dificuldades à estrutura defensiva adversária. Foi esta postura que fez com que os espinhenses voltassem a recuperar no marcador, passando de 15-17 para 16-21.

A fase final do primeiro parcial foi empolgante com grandes momentos de voleibol, uma vez que a equipa de Esmoriz não se deu por batida, lutando com todas as suas forças até ao

final. Ao Sporting de Espinho valeu-lhe a calma e o discernimento para manter a vantagem e vencer por 20-25.

No início do segundo 'set', as equipas começaram por cometer alguns erros que provocaram alguns infundados e injustificados protestos de parte a parte.

O Sporting de Espinho conseguiu, através da exploração de alguns pontos mais fracos do Esmoriz, com o seu serviço, uma ligeira vantagem, chegando ao primeiro tempo técnico com uma vantagem de três pontos. O Sporting de Espinho, através, novamente, das suas ações ofensivas, foi criando grandes dificuldades ao seu adversário.

Com grande mérito, a equipa de Esmoriz vendo-se confrontada com a desvantagem, encetou uma recuperação, o que acabou por motivar os seus jogadores, passando para a frente do marcador com dois pontos de vantagem.

Porém, nos momentos cruciais, Geovan Santos conseguiu, de forma espantosa, ultrapassar as dificuldades do jogo e cria desequilíbrios. Ele e Kibinho contribuíram para que a sua equipa passasse novamente para a frente do marcador. Saliente-se a recepção fantástica dos 'tigres' e a excelente distribuição de Luís Sousa. Os espinhenses acabaram por vencer por 23-25.

No terceiro parcial a equipa de Esmoriz desencadeou grande esforço para recuperar e começou bem. Roberto Reis, com o seu habitual serviço, acabou por ser extremamente influente. O Esmoriz acabou por atingir o primeiro tempo técnico com a vantagem de um ponto.

A partir daí, o jogo foi extremamente combativo, com as características que se exige a um 'derby', com alternância do marcador.

Entretanto, os protestos, infundados, por parte da equipa do Esmoriz, valeu a Roberto Reis um cartão amarelo aos 12-13, passando, por isso, os espinhenses para uma vantagem de dois pontos (12-14).

Kibinho foi protestar e acabou por ver, incompreensivelmente, um cartão amarelo, aos 19-23.

Até ao final do 'set', aos 'tigres' bastou manter a concentração e a confiança para manter a vantagem no marcador, acabando por vencer por 20-25.

Esmoriz, 0
Sp. Espinho, 3

Jogo no pavilhão do Esmoriz Ginásio, em Esmoriz.

Árbitros: António Sobral e Manuel Andrade.

Parciais: 20-25, 23-25 e 20-25.

Esmoriz Ginásio – Alex Stragliotto (11 pontos), Luís Roque (7), Roberto Reis (15), José Fontes (4), Rogério Dias (1) e Orlando Filho (2) – seis inicial; Filipe Cruz (libero), João Coelho, Fabiano Silva (1), Nelson Brízida (2), Rui Monteiro (2) e Rui Santos.

Treinador: José Moreira.

Sporting de Espinho – Sandro Correia (10), Kléber Oliveira (5), Kibinho (8), Geovan (17), Miguel Costa (11) e Luís Sousa (1) – seis inicial; Paulo Fonseca (libero), João Brenha, Ricardo Rocha, José Pedrosa, Paulinho e Tiago Resende.

Treinador: Rui Pedro Silva.

Sp. Espinho, 3
V. Guimarães, 2

Jogo no pavilhão Joaquim Moreira da Costa Júnior, em Espinho.

Árbitros: Hélio Ormonde e António Moreira.

Parciais: 25-20, 25-16, 22-25, 21-25 e 15-8.

Sporting de Espinho – Sandro Correia (16 pontos), Kléber Oliveira (13), Kibinho (8), Geovan (19), Luís Sousa (2) e Miguel Costa (11) – seis inicial; Paulo Fonseca (libero), Januário Alvar, João Brenha (4), José Pedrosa, Paulinho e Tiago Resende.

Treinador: Rui Pedro Silva.

Vitória de Guimarães – Allan Cocatto (5), Rodrigo Arruda (15), Adriano Paço (14), Daivison Silva (18), Daniel

Roger (4) e Thiago Carvalho – seis inicial; Felipe Canêdo (libero), Vinicius Lino, Diogo Frada, Fabrício Pereira (9), Luís André Paço e Pedro Rosas (2).

Treinador: Marco Queiroga.

Ac. Espinho, 0
Marítimo, 3

Jogo no pavilhão Arquitecto Jerónimo Reis, em Espinho.

Árbitros: Pedro Azinheira e Manuel Tavares.

Parciais: 17-25, 18-25 e 22-25.

Académica de Espinho – Pedro Costa (6 pontos), Ricardo Leite (1), Nuno Rocha (9), Marco Silva (11), Luís Silva (2) e Rui Pinto (4) – seis inicial; Joaquim Ferreira (libero), João Monteiro (3), Marco Graça (3), Sérgio Silva, Nuno Pinho e Nuno Roque (3).

Treinador: Carlos Simão.

Marítimo – Marian Radulescu (5), Rui Caldas (3), Guilherme Riqueira (17), Cristian Berin (8), Gilkhem Rosa (11) e Márcio Pires (7) – seis inicial; Jorge Morais (libero), Nélio Mendonça, Marco Rodrigues, Johnatan Vasconcelos e Cristiano Bosnich.

Treinador: Ricardo Nunes.

Ac. Espinho, 0
Antigos Alunos, 3

Jogo no pavilhão Arquitecto Jerónimo Reis, em Espinho.

Árbitros: Vítor Gonçalves e Hélio Ormonde.

Parciais: 19-25, 19-25 e 29-31.

Académica de Espinho – Pedro Costa (5 pontos), Ricardo Leite (4), Nuno Rocha (16), Marco Silva (15), Rui Pinto (3) e Nuno Roque (4) – seis inicial; Joaquim Ferreira (libero), Luís Silva, Nuno Pinho, João Monteiro, Marco Graça e Sérgio Silva.

Treinador: Carlos Simão.

Antigos Alunos – Ubirajara Pereira (6), João Malveiro (7), Carlos Silveira (15), Andres Manzanillo (22), Fernando Costa (9) e Chris Tanas (4) – seis inicial; Marco Aguiar (libero), André Pacheco e Marco Aurélio.

Treinador: António Guerra.



A Académica de Espinho, em casa, lutou mas não conseguiu levar a melhor sob o Marítimo

Hóquei em campo

Académica
de Espinho
não marca
...e sofre!

Em partida a contar para a quinta jornada do Campeonato Nacional, os academistas sofreram uma derrota pela diferença mínima perante o União de Lamas, no sintético que funciona como casas de ambas as equipas.

A partida foi sempre bastante equilibrada e quando houve superioridade esta pertenceu sempre aos academistas que tiveram boas oportunidades, mas não concretizaram, pelo que, numa jogada infeliz, acabaram por sofrer o golo que lhes roubou os três pontos.

Com este resultado e à quinta jornada os academistas somam duas vitórias, um empate e duas derrotas, mas o Campeonato ainda vai a meio e como passam à fase seguinte quatro das seis equipas em competição na zona norte, nada está em risco.

Os academistas disputam pelas 10.30 horas de domingo, no sintético de Lousada, a primeira partida da segunda volta a contar para a sexta jornada da primeira fase – zona norte, do Campeonato Nacional, perante o Juventude Hóquei Clube, equipa que nasceu este ano em Lousada.

Sandra Soares

Vólei

Pleno
dos 'tigres'
jovens

As equipas jovens de voleibol do Sporting Clube de Espinho conseguiram vitórias nas provas regionais em que participaram, no fim-de-semana. Os juvenis masculinos venceram o Aliança de Ovar, em casa do seu adversário, por 3-0. Por sua vez, a equipa de iniciados masculinos conseguiu vencer o Ala de Gondomar por 3-2, em casa e o Fiães, no pavilhão do seu adversário, por 3-0.

A equipa de juvenis femininos do Sporting de Espinho também conseguiu dupla vitória fora de casa, batendo o Leixões por 3-1 e o Castelo da Maia por 3-0.

As iniciadas do Sporting de Espinho venceram, em casa, a ADCR de Vale de Cambra por 3-1 e foram ao terreno do Leixões alcançar uma vitória, também por 3-1.

No sábado as iniciadas recebem, às 15 horas, a Juventude Pacense. Às 17 horas as juvenis do Sporting de Espinho recebem o Senhora da Hora e às 19 horas, os juvenis recebem a Académica de Espinho.

No domingo os iniciados recebem o Clube Desportivo da Póvoa às 10.30 horas.

Manuel Proença

Esgrima – Campeonatos da Europa de Juniores na Nave Polivalente

Mais de três centenas e meia "invadem" Espinho

Já está a decorrer desde segunda-feira os Campeonatos da Europa de Esgrima em juniores, na Nave Polivalente. A cerimónia de abertura da prova decorreu ao final do dia de segunda-feira, na Nave Polivalente e precedeu as meias-finais e finais das provas de florete feminino e sabre masculino.

Manuel Proença (texto)
Vitor Lancha (fotos)

A cerimónia de abertura, que contou com a presença do presidente da Câmara Municipal de Espinho, José Mota e com os presidentes da Federação Internacional de Esgrima, René Roch, da Confederação Europeia de Esgrima, Jeno Kamuti e da Federação Portuguesa de Esgrima, Florindo Morais, ficou marcada por uma brilhante actuação da classe de Ginástica Rítmica Desportiva da Associação Académica de Espinho.

Na altura dos discursos, José Mota deu as boas-vindas a todos os participantes e aconselhou a que desfrutassem desta "cidade bonita e acolhedora", não escondendo a sua felicidade "por os ter por cá".

Por sua vez, o presidente da Confederação Europeia de Esgrima quis receber "calorosamente todos os praticantes" e elogiou o trabalho que a "Federação Portuguesa de Esgrima tem realizado, pois é o organismo europeu que mais provas tem organizado e, por isso, um dos mais importantes na divulgação da modalidade no mundo".

Jeno Kamuti sentiu-se muito feliz pela forma acolhedora como foram recebidos estes Campeonatos.

Quanto ao presidente da



Federação Portuguesa de Esgrima, Florindo Morais agradeceu a presença do presidente da Federação Internacional e elogiou a forma como o presidente da Câmara Municipal de Espinho acolheu a prova – "de uma forma hospitaleira", sublinhou.

Florindo Morais apelou, por fim, "ao fair-play", desejando aos praticantes "as boas-vindas".

Depois disso, o presidente da Confederação Europeia

de Esgrima, Jeno Kamuti oficializou a abertura dos Campeonatos da Europa de Esgrima em juniores, com o início de duas meias-finais e finais para florete feminino e sabre masculino.

Durante esta semana realizam-se doze campeonatos correspondentes aos sectores feminino e masculino, individual e por equipas, das três armas – florete, sabre e espada –, envolvendo cerca de 360 atletas oriundos dos

mais diversos países europeus.

Portugal tem vinte atletas envolvidos na prova, dez no feminino e outros dez no masculino.

Sara Leite, Marta Pereira, Patrícia Ramos, Débora Nogueira e Ana Rodrigues (suplente) fazem parte da categoria de florete feminino. No florete masculino, com o espinhense Ivo Oliveira como suplente, a equipa portuguesa conta com Rui Martins,

Gael Santos, Daniel Batista e Frederico Barata. Quanto à espada feminino, as representantes portuguesas são Ana Vicente, Frederica Cascais, Rita Nunes, Joana Nunes e Inês Santos (suplente). Por último, José Rosado, Daniel Tinoco, Filipe Pequeto, Telmo Gonçalves e João Cordeiro (suplente) competem na categoria da espada.

Um espectáculo a não perder, durante esta semana, cuja entrada é gratuita.



Nuno Marques e Neuza Silva foram os grandes vencedores da 12.^a edição do Solverde Tennis Cup 2004, que terminou no domingo, no Complexo de Ténis de Espinho, e que tinha um 'prize money' de 25.000 euros. O tenista Nuno Marques, com 34 anos, venceu, na final, com alguma facilidade e de forma categórica, em apenas 54 minutos, o espinhense Leonardo Tavares, por 2-0 (6/1 e 6/2), enquanto Neuza Silva, bateu a luso-suíça Magali de Lattre por 2-1 (6/2, 3/6 e 6/2).

Solverde Tennis Cup 2004

Nuno Marques e Neuza Silva vitoriosos



Manuel Proença (texto)
Vitor Lancha (fotos)

Curiosamente, a final mais competitiva e empolgante foi a que decorreu em primeiro lugar, e que opôs Neuza Silva a Magali de Lattre. Neuza começou melhor, mas no segundo 'set', a jovem tenista de 17 anos acabou por levar a melhor. A experiência de Neuza contou e o último 'set' foi arrebatador.

No masculino, contra as previsões, Nuno Marques acabou por estar no seu melhor e não deu quaisquer hipóteses ao jovem tenista espinhense. A sua fortíssima esquerda e, sobretudo, o seu serviço e a sua experiência acabaram por ser preponderantes. Nuno Marques acabou por apostar no erro do adversário, o que deixou intranquilo Leonardo Tavares.

Saliente-se que Neuza Silva deixou para trás Inês Moura (6/1 e 6/2), Kátia Rodrigues (6/3 e 6/1) e Liliana Pereira (7/5 e 6/2). Magali de Lattre eliminou Susana Batista (6/0 e 6/1), Rita Freitas (6/2 e 7/6(2)) e Catarina Ferreira (6/2 e 6/4).

Quanto a Nuno Marques, deixou para trás Hugo Anão (4/6, 7/5 e 7/6(2)), Filipe Rebelo

(6/2 e 6/2), Daniel Roberto (6/2 e 6/2) e Tiago Godinho (7/6(4) e 6/1). Leonardo Tavares eliminou Carlos Pinto (6/0 e 6/0), Nuno Matias (6/2 e 6/2), Gonçalo Nicau (6/4 e 6/1) e André Lopes (6/2, 3/6 e 7/6(2)).

O espinhense Pedro Leão acabou por 'cair' logo no seu primeiro dia, ao perder com Daniel Roberto por (6/1, 2/6 e 7/6(6)). No final, o vencedor da prova, Nuno Marques, não escondeu a sua felicidade e achou que "mereci ganhar, pois estive muito bem", reconhecendo que "excedi as minhas próprias expectativas".

Para Nuno Marques o seu adversário tem de pensar que "há dias maus" e que este "foi um dia mau para ele".

Já o espinhense Leonardo Tavares reconheceu que "joguei muito desconcentrado e fiz um jogo muito irregular. O Nuno Marques não cometeu erros, enquanto eu cometi imensos".

Leonardo Tavares não se quis refugiar numa pequena mazela que sofreu na meia-final, "um toque no adutor. Mas isso não serve de desculpa. Não consegui entrar em jogo e não consegui fazer aquilo que tinha de fazer. Jogo muito nos

riscos e as coisas não me correram como queria", sublinhou.

Para Leonardo Tavares "o torneio esteve em bom nível e este ano não fugiu à regra" e entende que "estas infra-estruturas até poderiam ser muito melhor aproveitadas trazendo-se para cá grandes torneios, quer nacionais quer internacionais".

Por sua vez, a tenista Neuza Silva, disse que "não foi uma vitória fácil, pois o jogo foi bastante disputado. A Magali tem um jogo mais ou menos passivo. Eu queria variar e, por vezes, não conseguia. Dei o meu melhor e mereci ganhar".

Neuza Silva estava bastante satisfeita com a prova, uma vez que foi "bastante bem organizada. Já se realiza há muitos anos e as pessoas são as mesmas. É um dos melhores torneios de Portugal".

Por seu turno, a jovem Magali de Lattre explicou que "entrei muito mal no primeiro 'set'. Entrei muito nervosa. A Neuza merece este título porque já vem mais rodada e joga bastante melhor do que eu. Este foi o meu quinto torneio em terra batida este ano, por isso não estava segura e confiante. No segundo 'set' joguei melhor mas não aguentei o

terceiro. Fui abaixo a nível mental e não consegui recuperar".

Também Magali de Lattre estava satisfeita com a organização que, em seu entender, até "esteve um bocadinho melhor do que no ano passado".

E concluiu:

"Estas instalações são muito boas e espero voltar no próximo ano".

Fernando Reis (Solverde) promete mais e melhor

O administrador da Solverde, Fernando Reis, que entregou o prémio a Nuno Marques, disse que "este torneio teve o sucesso dos anos anteriores, pois continua a ser um grande torneio em Portugal e é o segundo Maio 'prize money' depois do 'Estoril Open'".

Fernando Reis sente-se orgulhoso porque "continuamos a ter cá os melhores jogadores portugueses e, este ano, com uma revelação: o Nuno Marques que já não aparecia aqui em grande nível há uns anos. Ele ganhou esta final de uma forma inequívoca e sem dar qualquer hipótese ao Leonardo Tavares que no ano passado foi um vencedor fabuloso".

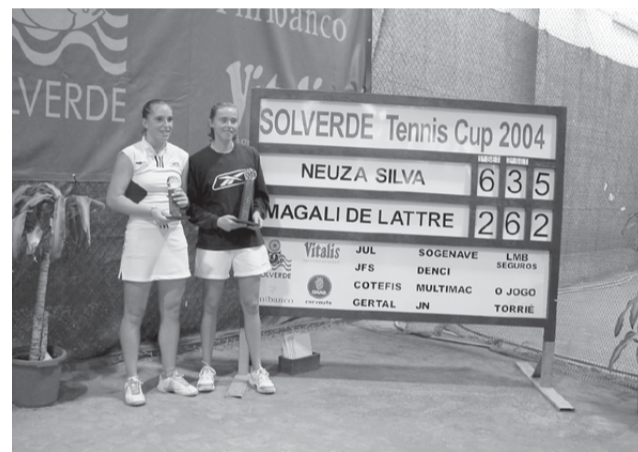

Diz aquele membro do Conselho de Administração da Solverde que "houve bons jogadores e bons jogos. Foi pena a final masculina não ter sido tão disputada porque a supremacia do Nuno Marques foi demasiado evidente".

Segundo Fernando Reis, "é intenção da Solverde manter este torneio e, se possível, fa-

zer com que se torne maior e mais visível do que aquilo que tem sido".

E concluiu:

"A Solverde continua a apostar na cidade de Espinho, nos desportos e nos torneios que por cá se realizam. Esta iniciativa pensamos mantê-la nos próximos anos, melhorando-a, se possível".

vende-se APARTAMENTOS
T2 = 70.850 €
T3 = 87.300 €

Prestações mensais p/ jovens: T2 = 244,50 Euros // T3 = 301,30 Euros

COZINHA EQUIPADA COM ELECTRODOMÉSTICOS
Arredores de Espinho • Tlm. 91 772 92 92

CLINICA MÉDICO
LEOPOLDINA SANTOS TAVARES, LDA



Acordos: ACASA - CGD - MULTICARE

Rua 23, n.º 773 - 1.º Esq. -- 4500-277 ESPINHO
Telef: 22 732 41 21

VENDE-SE

T-3 em ESPINHO

Usado, na Rua 30 com Rua 19, 2 frentes (nascente e poente), excelente arrumo no sótão, lareira com recuperador de calor e lugar de garagem.

SÓ 105.000 Euros

22 734 00 17 / 96 634 45 83 / 96 424 19 42

www.cgr-consultores.com



OS NOSSOS CLASSIFICADOS • OS NOSSOS CLASSIFICADOS

ADVOGADOS

DR. J. MOREIRA DE SOUSA - Advogado - Escritório: Rua 23 n.º 773-1.º Dt.º. Telef. 227342022 c/ Fax 227319505.

CERQUEIRA FERNANDES - Advogado - Av.ª 24 n.º 741 s/D 4500-201 Espinho. Tel./Fax: 227313129. Tel. 226062165 - Fax 226060085 - E-mail: cerqueira.fernandes@mail.telepac.pt, 2.ªs e 4.ªs das 9 às 16 horas.

ALUGA-SE

LOJA c/ 160 m2, no centro de Espinho. T2 para renda jovem (375 Euros) na Lapa. Tlm. 919690655.

ARMAZÉNS, junto a Espinho, boa localização: 80 m2 (70 contos - 349,16 Euros); 100 m2 (90 contos - 448,92 Euros); 120 m2 (100 contos - 498,80 Euros). Contacto: 919831732.

QUARTOS, c/ casa de banho privativa, c/ cozinha, pequeno almoço, tratamento de roupa, garagem e TV Cabo mais Sport TV. Telef. 227340002 ou 227348972.

APARTAMENTOS T0, T1, T2 e T3. Totalmente equipados, com TV Cabo mais Sport TV, telefone, garagens, limpezas. Rua 62 n.º 156. Telefone: 227310851/2 - Fax: 227310853.

T2, GRANJA junto à estação. Bom preço. A falar. Tlm. 919809475.

T2, zona central de Espinho. Telef. 227341784.

CASA EM ESMOJÃES, Rua da Fábrica, n.º 55. Telef. 220810530.

LOJA EM ESPINHO, com excelente montra, na Avenida 8 perto da estação. Tel. 227340017 - Tlm. 966344583 * 964241942.

T3, mobilado, na Rua 20 em frente ao parque. Tel. 227340017 - Tlm. 966344583 * 964241942.

MÉDICOS

- CARDIOLOGIA

DR. RICARDO ROMEIRA - Médico especialista de cardiologia. Carrreira Hospitalar - C.H.A.N. e Ordem dos Médicos. Consultórios - Policlínica Espinho - Rua 33 n.º 408 - Telef: 227 342 111; S. João da Madeira - Parque América n.º 23 - Cons. n.º 44 - Telef. 256 827 864; e Esmoriz - Av.ª 29 de Março- Telef. 256 752 579. Dias úteis das 11 às 20 horas.

- OTORRINO

DR. JOAQUIM FERREIRA MENDES - Médico especialista em ouvidos, garganta e nariz. Clínica Geral. Rua 9 n.º 295-2.º Esq. Telef: 227341710.

MENSAGENS

CAVALHEIRO, 52 anos, sério e honesto, procura senhora simples e honesta, para vida a dois. Relacionamento sério. Tlm. 912749552.

PASSA-SE

SALÃO CABELEIREIRO equipado e moderno c/ alvará. Por não poder atender. Corvo - Arcozelo. Tlm. 918297221 - 916038163.

RESTAURANTE SNACK-BAR com forno de picanha. Dá-se facilidades. Tlm. 917752756.

PRECISA-SE

DE JOVENS (m/f), c/ 11.º/12.º ano, c/ carta de condução, para serviços comerciais, c/ ou s/ experiência. Resposta c/ curriculum vitae, para o Apartado 122 - 4501-857 Espinho.

DE TÉCNICO DE ELECTRÓNICA/ELECTRICIDADE (m/f), c/ 11.º /12.º ano, c/ carta de condução, c/ ou s/ experiência. Resposta c/ curriculum vitae, para o Apartado 122 - 4501-857 Espinho.

EMPREGADA (f/m), 3 dias por semana, para limpezas e ajudar a tratar de doente. Telef. 227341429.

AJUDANTE DE COZINHA (m/f) para restaurante. Tlm. 969006138.

SERVIÇOS

ESTOFADOR - Restauro todo o tipo de sofás, cadeiras, etc. Orçamentos grátis. Telef. 227344090. Rua do Passo Velho, n.º 217 - Anta.

ESTÚDIOS - LABORATÓRIOS VÍDEO - Gravamos em DVD as suas cassetes de vídeo - VHS - V8 e Super 8mm. Acompanhe a tecnologia gravando em DVD. Telemóvel 918735306 e 962788407.

VENDE-SE

MORADIAS em S. João de Ver. Trata o próprio. Contactar: 227347316.

VENDE-SE NO CENTRO DE ESPINHO T3 Dúplex e Loja c/ 80 m2. T3 a 2 minutos de Espinho. Tlm. 919690655.

MORADIA DE LUXO, a 3 km da Rua 33 e a 4 km do mar. tlm. 919690655.

T3 - BLOCO SOLVERDE, junto ao Liceu - Anta. Tlms.: 966480081 ou 968670340.

LOJA p/ Restaurante e Snack-Bar - Local com muitos habitantes, escolas e indústria sem qualquer infra-estrutura do género num raio de 3 km. BOM NEGÓCIO. Tlm. 917729292.

MORADIA ESPECTACULAR - Nogueira da Regedoura - Espinho. 917060170 / 914291345 / 917812902.

MORADIA - NOGUEIRA DA REGEDOURA, em frente à Junta de Freguesia. Ótimo preço. Trata o próprio. Tlm. 918504827.

T4 EM ESPINHO, próximo ao Liceu, c/ 200 m2, garagem individual p/ 2 carros, arrumos, aquecimento central, Contactar: 935103525.

ESPINHO - GRANDE T4 DÚPLEX + 2 salas, 3 WC, 3 varandas, saleta/copa, grande hall, etc., c/ garagem ind. Vistas mar. Usado. Tlm. 966651793 (o próprio).

MORADIA de 3 frentes de luxo, jardim e quintal. 30 mts. escola - Esmojães e 1500 mts. do mar - Espinho. Tlm. 917233177.

ESPINHO T4 DÚPLEX e T3, junto à Escola Gomes de Almeida. Também compro vivenda em Espinho. Trata o próprio. Tlm. 917533444 - 917558221.

CASA VELHA para restaurar c/ terreno c/ 800 m2. Rua da Guimbra - Anta. Tlm. 914253662.

2 MORADIAS GEMINADAS, Nog. Regedoura, junto ao nó da IC, 3 frentes, em início de construção. Acabamentos de luxo. Tlm. 919763631.

GARAGEM FECHADA - Rua 30, em Espinho. Só a particulares. Tlm. 964556017, depois das 19 horas.

T3 CENTRO DE ESPINHO, remodelado, c/ garagem, lareira, lavandaria, boas áreas, excelente exposição solar. 122.500 euros (± 24.500 cts.). Negociáveis. Tlm. 938215357.

SOLARIUM - Pouco uso. Bom estado. Tlm. 919986690.

T4, com 3 frentes, garagem 2 carros, arrumos, aquecimento central, rec. calor, frente ao mar. Tlm. 962405516 * 966116732.

T2 NOVOS, 1.ª LINHA DE MAR, com excelentes acabamentos. Visite andar modelo. Tlm. 962405516 * 966116732.

ESCRITÓRIO EM S. PAIO DE OLEIROS, com 48 m2 em edifício comercial. Possível arrendamento. Tlm. 962405515 * 256754354.

MORADIA T3 - ESMORIZ - Área lote 1200 m2, com muita privacidade, possibilidade de venda mobilada. Junto acesso IC1. Tif. 256754354 * 962405515.

T1 ESPINHO, NOVO, perto da Rua 19, com excelentes acabamentos, cozinha totalmente equipada, lugar de garagem. Tel. 227340017 - Tlm. 966344583 * 964241942.

T2 ESPINHO, NOVO, centro, 2.º andar, com vistas de mar, com garagem fechada. Tel. 227340017 - Tlm. 966344583 * 964241942.

T3 ESPINHO, NOVO, perto da Rua 19, com boa área, acabamentos de excelente qualidade, aspiração e aquecimento central, electrodomésticos, caixilharia dupla. Com óptima zona verde. Ótimo preço. Tel. 227340017 - Tlm. 966344583 * 964241942.

ESCRITÓRIO EM ESPINHO, em plena Rua 19, com 70 m2. Tel. 227340017 - Tlm. 966344583 * 964241942.

TERRENO - Zona Industrial da Feiteira para 2 armazéns. Preço: 474.000 Euros. Tlm. 916281332 * 916529596.

ASSOCIAÇÃO HUMANITÁRIA
BOMBEIROS V. ESPINHO



CAMPANHA
2004 SÓCIOS

**Ajuda-nos a atingir
os 2004 sócios**

**Ajuda quem te ajuda
Inscreve-te**

**Rua 16, Largo dos Combatentes da Grande Guerra
(Junto à Igreja Matriz de Espinho)
Apartado 165, 4501-909 Espinho
Telefone Geral: 22 734 33 68 • Fax: 22 731 24 86**

FARMÁCIAS DE SERVIÇO

Sexta (05)	- GRANDE FARMÁCIA	Rua 8, n.º 1025 - Tel. 227340092
Sábado (06)	- CONCEIÇÃO	R. S. Tiago, n.º 701 - Silvalde - Tel. 227311482
Domingo (07)	- TEIXEIRA	Ctr. Com. Solverde/1 - Avenida 8 - Tel. 227340352
Segunda (08)	- SANTOS	Rua 19, n.º 263 - Tel. 227340331
Terça (09)	- PAIVA	Rua 19, n.º 319 - Tel. 227340250
Quarta (10)	- HIGIENE	Rua 19, n.º 293 - Tel. 227340320
Quinta (11)	- GRANDE FARMÁCIA	Rua 8, n.º 1025 - Tel. 227340092

Telefones

Úteis

A. Viação Espinho 22 734 03 23
Biblioteca 22 734 06 98
Bomb. V. Espinho 22 734 00 05
Bomb. V. Espinhenses 22 734 00 42

Câmara Municipal 22 733 58 00
Centro de Saúde 22 734 11 67
Clínica Costa Verde 22 734 58 85
Clínica N.ª S.ª d'Ajuda 22 734 26 95
Clínica S. Pedro 22 734 47 14
Policlínica 22 733 06 40
CTT - Rua 19 22 733 06 31
CTT - Anta 22 733 06 61
EDP - Avarias 800 506 506

EDP - Leituras 800 236 236
Estação CP 22 734 63 12
Fisioclínica 22 731 49 86
Brigada Fiscal 22 734 11 96
Hospital Espinho 22 733 11 30
Hospital V. N. Gaia 22 379 42 11
S. Sebastião (S.M.Feira) 256 37 97 00
Junta Freguesia 22 734 44 18
PSP 22 734 00 38

Registo Civil 22 734 05 99
Repartição Finanças 22 734 07 50
Saneam. Básico (avarias) .. 22 733 58 40
Táxis (Câmara) 22 734 31 67
Táxis Costa Verde 22 734 01 18
Táxis (Graciosa) 22 734 00 10
Táxis União, Lda. 22 734 80 17
Táxis Unidos 22 734 22 32
Táxis Verdemar 22 734 35 00

Tesouraria Fazenda Pública 22 734 37 30
Tribunal 22 734 23 51

Anta

Farmácia 22 734 11 09
Junta Freguesia 22 734 64 53
Lar da 3.ª Idade 22 733 09 00
Unidade de Saúde 22 734 58 10

Guetim

Junta Freguesia 22 734 42 26

Paramos

Centro Social 22 733 08 70
Farmácia 22 734 63 88
Junta Freguesia 22 734 27 10
Reg. Engenharia 22 734 20 23
Unidade de Saúde 22 734 50 01

Silvalde

Junta Freguesia 22 734 40 17
Unidade Saúde Marinha 22 734 31 01
Unidade Saúde Silvaldinho . 22 734 36 42

† Domingos Ferreira Capela

Missa do 28.º Aniversário

A família manda celebrar missa do 28.º aniversário do seu falecimento, dia 12, sexta-feira, às 8 horas, na Igreja Paroquial de Anta, agradecendo por este meio a todas as pessoas que comparecerem.



† Cândida Silva Cunha Folha

Missa do 5.º Aniversário

Mãe: Foi preciso muita coragem para enfrentar a tua partida.

Seu marido, filha *Fátima*, filhos, genros, noras e netos mandam celebrar missa por tua alma, dia 7, domingo, às 9 horas, na capela de N.ª S.ª do Mar.



† António Oliveira Ventura

Missa do 1.º Aniversário

Recordando com muita saudade o seu ente querido, sua esposa, filhas, genro, netos e restante família, vêm comunicar a todas as pessoas amigas que será celebrada missa por sua alma, dia 6, sábado, pelas 19 horas, na Igreja Matriz de Espinho. Desde já agradecem a quem comparecer a esta celebração.



Espinho, 4 de Novembro de 2004

Esposa: *Maria Orlanda Pereira Martins Ventura*
 Filha: *Maria Raquel Martins Ventura*
 Filha: *Maria Margarida Martins Ventura Saraiva*
 Genro: *Manuel Augusto Leão Saraiva*
 Neta: *Dra. Filipa Ventura Leão*
 Neto: *Pedro Ventura Leão Saraiva*

AGÊNCIA FUNERÁRIA DE MARIA DE LURDES - Anta - Espinho - Tels.: 22 734 06 09 - 22 734 88 55

† Maria da Luz Rodrigues

Missa do 5.º Aniversário

Seu marido, filhos, nora e genro vêm, por este meio, participar que mandam celebrar missa por alma da saudosa extinta, hoje, dia 4, quinta-feira, às 19 horas, na Igreja Matriz de Espinho. Desde já agradecem a todos quantos participarem.



Marido: *João Vicente Alves Rodrigues*
 Filho: *Mário João Rodrigues*
 Filha: *Maria Celestina Rodrigues*
 Nora: *Dra. Maria Manuela Gaspar Nogueira Silva*
 Genro: *Benjamim Santos*

† António José Gomes Gil

1.º Aniversário do seu falecimento

Sua família vem, por este meio, informar que serão celebradas missas por alma deste seu ente querido nos próximos dias 5, 6 e 7, às 8 e 19 horas, respectivamente, na Igreja Matriz de Espinho, agradecendo desde já a todos quantos possam comparecer.



Esposa: *Maria Fernanda dos Reis Leite Gil*
 Filho: *Hugo Miguel Leite Gil*
 Mãe: *Margarida Patrícia Silva Gil*
 Netas: *Adriana Patrícia Silva Gil*
Bárbara Sofia Silva Gil
 cunhados e sobrinhos

† Augusto Marques de Freitas

(Aposentado do Casino)

Missa do 2.º Aniversário

Seus filhos, nora, genros, netos e restante família vêm, por este meio, comunicar que será celebrada missa, por alma do saudoso extinto, dia 11, quinta-feira, às 19 horas, na Igreja Matriz de Espinho.

Desde já agradecem a quem comparecer.



† Augusto Manuel Rodrigues de Sousa e Costa

19 Anos de Profunda Saudade

Recordando sempre com infinda saudade aquele que amámos em vida e cuja memória veneramos, seus pais, irmãos e restante família mandam celebrar missa pelo seu eterno descanso, dia 6, sábado, às 19 horas, na Igreja Matriz de Espinho, agradecendo reconhecidamente a todos quantos se dignarem assistir a esta celebração.

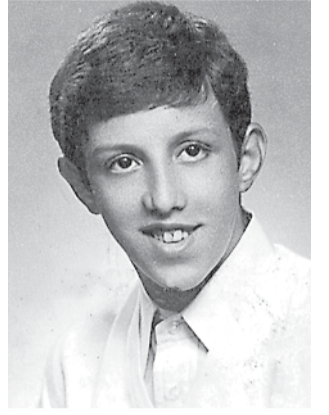

† António Joaquim Ventura de Sá

(Gerente da Sucursal do Millennium BCP de Avanca)

(Faleceu vítima de acidente de viação)

Agradecimento e Missa do 7.º Dia

Seus pais, irmãos, cunhado, sobrinha e tios vêm, por este meio, agradecer às pessoas que tomaram parte no funeral do seu ente querido ou que de outro modo se associaram à sua dor. Comunicam que a missa do 7.º dia será celebrada dia 6, sábado, pelas 19 horas, na Igreja Matriz de Espinho. Desde já agradecem a todos quantos participem na Santa Eucaristia.



Espinho, 4 de Novembro de 2004

Francisco Teixeira de Sá
Maria Alda da Silva Ventura de Sá
Dr.ª Maria Isabel Ventura de Sá
Dr.ª Rosalina Maria Ventura de Sá
Celso Nuno Ventura de Sá
Dr. Hugo Fernando Ventura de Sá
Hélio Miguel Ventura de Sá

FUNERÁRIA N. S. D'AJUDA - SANCEBAS E LUÍS ALVES - ESPINHO - TEL. 22 734 51 29

† Isilda Ferreira da Silva

Agradecimento e Missa do 7.º Dia

Sua família vem, por este meio, agradecer a todas as pessoas que participaram no funeral do seu ente querido, ou que de outro modo lhes manifestaram o seu pesar. Comunicamos que a missa do 7.º dia será celebrada domingo, dia 7, às 8 horas, na Igreja Paroquial de Silvalde. Desde já agradecemos a quem comparecer.



— *Manuel da Silva Filipe*
 — *Maria de Fátima Ferreira S. Filipe*
 — *Miguel Ângelo*
 — *Arminda Barbosa*
 — *Marco Paulo*
 — *Hugo Filipe*

RUA 16, N.º 1320 - ESPINHO

† Armando de Carvalho

Agradecimento e Missa do 7.º Dia

Sua esposa, filhos, noras, genros, netos e restante família vêm, por este meio, agradecer às pessoas que tomaram parte no funeral do seu ente querido ou que de outro modo se associaram à sua dor. Comunicamos que a missa do 7.º dia será celebrada dia 6, sábado, pelas 19 horas, na Igreja Matriz de Espinho. Desde já agradecemos a todos quantos participem na Santa Eucaristia.



Espinho, 4 de Novembro de 2004

Maria Adelaide Rodrigues de Carvalho
Armando António Rodrigues Carvalho
Luís Filipe Rodrigues Carvalho
Cacilda Augusta Rodrigues Carvalho
Celestino Augusto Rodrigues Carvalho
Levi Manuel Rodrigues Carvalho
Cecília de Lurdes Rodrigues Carvalho
José Miguel Rodrigues Carvalho
Isabel Maria Rodrigues Carvalho

FUNERÁRIA N. S. D'AJUDA - SANCEBAS E LUÍS ALVES - ESPINHO - TEL. 22 734 51 29

RUA 33, N.º 271 - ESPINHO

† Maria Ferreira dos Santos

Agradecimento e Missa do 7.º Dia

Seus filhos, noras, netos e restante família vêm, por este meio, agradecer às pessoas que tomaram parte no funeral do seu ente querido ou que de outro modo se associaram à sua dor. Comunicamos que a missa do 7.º dia se celebra hoje, quinta-feira, pelas 19 horas, na Igreja Matriz de Espinho. Desde já agradecemos a todos quantos participem na Santa Eucaristia.



Espinho, 4 de Novembro de 2004

Jorge Alves Ferreira
Manuel António Santos Ferreira
Alberto Alves Ferreira (Cabeleireiro)
Maria Alice dos Santos Ferreira
Ana dos Santos Ferreira

FUNERÁRIA N. S. D'AJUDA - SANCEBAS E LUÍS ALVES - ESPINHO - TEL. 22 734 51 29

Sto. Ouidio ALVES Serviço Funerário
96 305 05 09
 Rua Soares dos Reis, 1087
 Mafamude - 4430-240 Vila Nova de Gaia
 Tel. 22 712 59 25 • Fax 22 712 72 72
 www.funerialalves.pt - info@funerialalves.pt

Bem vindo ao...



EDIFÍCIO
PROGRESSO



Visite o novo andar modelo

Apartamentos Domotizados. **T1 + 1** , **T2** , **T2 + 1** , **T3** , **T4** , e **recuados**

qualidade de vida é...

... desfrutar da **praia**
... aproveitar o **ar**
... sentir a **maresia**
e o sabor do **mar**

... tudo isto você pode **conseguir** na sua **serena**
e **espectacular** cidade de **Espinho**.

22 732 4535 · 91 758 75 24

stand de vendas aberto todos os dias
Ruas 8 - 12 - 33 e 35

promotor:
Manuel Francisco da Silva & C^a Lda.

T1+1 desde €129.600

T2 desde €134.600

T3 desde €194.500

T4 desde €269.300