

Em reunião de Câmara
Estacionamento
adjudicado

página 5

18 de Dezembro/30 de Janeiro
PDM em exposição
(no Multimeios)

página 6

Álvaro Santos reconhece na obra
da foz da Barrinha de Esmoriz/Lagoa de Paramos

páginas 2 e 3



“Excessiva
proximidade
do mar”

Simplício Guimarães, em nome do CDS-PP, para o PSD e não só...

“Ninguém de boa-fé pode negar
a importância da coligação”

páginas 8 e 9

Obra na foz da Barrinha de Esmoriz/Lagoa de Paramos

Álvaro Santos reconhece "excessiva proximidade do mar"

Em resultado dos danos causados pelo mar à obra efectuada na foz da Barrinha de Esmoriz/Lagoa de Paramos e respondendo a algumas dúvidas relativas a essa obra, o presidente da Estrutura de Coordenação e Controlo das Intervenções na Barrinha/Lagoa, Álvaro Santos garante que a colocação de pedra estava prevista no projecto inicial. Reconhece, no entanto, uma excessiva proximidade do mar à obra, que não estava prevista, pois foi resultado de um Verão, inesperadamente, muito chuvoso.



Sandra Soares

– Menos de dois meses depois da 'inauguração' da obra está foi gravemente danificada pela força do mar. Em que pé está se encontra e o que está a ser efectuado para repor os danos verificados?

– Em primeiro lugar, a obra não foi inaugurada, mas sim visitada pelo Secretário de Estado Adjunto do Ministro do Ambiente e Ordenamento do

Território, face ao seu carácter simbólico. Na data da visita deste membro do governo, apenas estava concluída a primeira fase da obra, faltando ainda o passadiço a sul e o restabelecimento dunar a norte.

Foi assumido desde o início que esta obra tem um carácter experimental, encontrando-se implantada num meio agreste e que a sua evolução teria que ser acompanhada de forma a se corrigir a acção que o meio exige.

Actualmente detectam-se duas limitações técnicas da obra que estão a ser corrigidas.

O efeito da agitação das águas (marolas provocadas pela acção do vento e do efeito da refração da ondulação do mar na praia) tem afectado a relação dos encontros da foz e sua ligação com o dique. Para minimizar este aspecto, houve a necessidade de subir as cortinas de solipas onde se encontram os tubos e reorientar a cortina prevista no projecto para ser colocada ao longo da base

do dique e em cota superior a das marés vivas, de forma a minimizar-se o efeito do contacto das areias do dique com a agitação (pequena mas persistente) registada no plano de água.

Houve também a necessidade de se tapar todas as pequenas aberturas entre solipas de forma a se impedir a desagregação do dique por acção da marola, seja através de



OPINIÃO

NOVOS TEMPOS

Sérgio Carvalho

O respeito pelas coisas e pelas pessoas

No mundo apressado e egoísta em que vivemos, neste lado ocidental do planeta, pensamos que tudo e todos giram em torno de nós próprios e das nossas vontades. Somos educados, desde que nascemos, a sermos o centro das atenções, dos carinhos, e o sorvedouro de tudo quanto possa ser nossa propriedade.

A mentalidade consumista ocidental reduz todas as coisas (bens, natureza, etc...) e até as próprias pessoas a um único denominador – quanto valem para mim? O valor é atribuído, conforme a utilização que posso tirar delas.

Como, na maior parte dos casos, possuímos poder de compra, tudo adquire um preço, logo pode ser comprado, até as pessoas (subornos, favores, transacções de futebolistas) parecendo simples mercadorias.

A sede de possuir, leva a que muitos caiam nas malhas da corrupção, das falsificações, da obtenção de lucros sem respeito pela ética profissional. Deixam de haver horários, pesos e medidas, objectivos a atingir. Todos os dias são bons para trabalhar, pois quanto mais se trabalhar, mais dividendos se obtêm. Esquece-se o necessário descanso para restauro das forças humanas, pois o ser humano não é uma máquina, é uma pessoa.

Outra questão, relativa ao respeito, é o reconhecimento das autoridades legitimamente instauradas. Todo o poder político, que governa com legitimidade e em prol do bem comum, é merecedor de respeito pela sua autoridade. Não se pode cair numa luta desenfreada e sem escrúpulos pelo poder, pois assim como há sede de ter, existe a sede do poder.

Na nossa sociedade portuguesa, estão a ser esquecidos os valores básicos do respeito, quer pela propriedade, quer pela dignidade da pessoa humana. O território está a se desbaratado, transformado numa floresta de construções, consumido pelas chamas, destruído pela agressividade da erosão provocada pela mão humana.

Deu-se cobertura a "barcos do aborto", a lutas pseudo-feministas de liberdade de tirar a vida a um ser humano indefeso. Apoiam-se ideias e associações políticas extremistas que usam de uma arrogância sem pejo, lançando calúnias e suspeições, provendo até invasões de órgãos políticos legitimamente eleitos

pelos cidadãos.

As pessoas de bem e de boa vontade têm de reagir a este tipo de questões. É imperioso devolver às pessoas que vivem neste rectângulo europeu, tempos de lazer e de descanso, de forma a poderem e aprenderem a criar uma cultura saudável de tempos livres e não de ócio e busca desenfreada de bens a comprar. Os tempos livres não se podem reduzir a ir em «peregrinação» às grandes superfícies comerciais. Tem de haver alternativa!

Não se pode dar audiência a órgãos de comunicação social que, em vez de informarem, apenas

parecem fazer juízos de valor. Os *media* servem para formar e informar, não para influenciar, segundo interesses obscuros, e deturpar a verdade. Há que lutar contra os mediatismos ociosos que nada acrescentam ao saber e à consciência dos cidadãos.

Muitos poderão questionar-se, acerca da forma e do modo para atingir o respeito pelas coisas e pelas pessoas. Primeiramente, é necessária a existência e o uso de uma grande faculdade – a liberdade de escolha. Se não concordamos com as compras ao domingo, não vamos comprar nada nesse dia (claro sem cair em fariseísmos). Se não gostamos deste programa televisivo, mudamos de canal ou desligamos a televisão. Os *big brother's* não acabaram porque tinham de acabar, mas porque as audiências diminuíram.

Temos «a faca e o queijo na mão» é só usá-los. Guardemos os cartões de crédito, desliguemos os telemóveis, apaguemos as televisões, e certamente que cada nova semana será muito diferente.

Semanário Registado na Direcção-Geral de Comunicação Social sob o n.º 100594

DEFESA DE ESPINHO

Fundado em 27/Março/1932

PROPRIEDADE – EMPES - Empresa de Publicidade de Espinho, Lda. Matriculada na Conservatória do Registo Comercial de Espinho sob o n.º 59, folhas 30 do livro C-1

Capital Social: 5.200,00 Euros
Contribuinte: 500 095 540

Administração

Fernando Cunha (gerente)
Joaquim Vasconcelos (gerente)

Detentores com mais de 10% do capital

Solverde - Soc. de Investimentos Turísticos da Costa Verde, Lda.

Direcção

Lúcio Alberto
Email - lucio.alberto@mail.telepac.pt

Redacção

Manuel Prouença e Sandra Soares

Colaboradores

Carlos Salvador, Micaela Santos, Rui Pereira, Susana Campos e Vítor Lancha

Colunistas

Aderito Santos; Adolfo Leitão Carvalho; António Duarte Estêvão; António Regedor; Manuel Sancebas; Maria Fernanda Barroca; Mário Frota; Marta Feijó; Napoleão Guerra; Serafim Marques e Sérgio Carvalho.

Departamento de Produção

António Guerra

Publicidade

Joaquim Natário

Secretaria de Administração e Redacção

Cristina Fonseca e Fernanda Oliveira

Serviços Administrativos e Publicidade

Av.º 8, 456 - 1.º andar - Sala R
Ap. 39 - 4501-853 ESPINHO Codex
Telef. / Fax: 22 734 15 25
Email-empes@sapo.pt

Departamento de Redacção

Av.º 8, 456 - 1.º andar - Sala H
Ap. 39 - 4501-853 ESPINHO Codex
Telef. / Fax: 22 734 15 25
Email-defesadeespinho@mail.telepac.pt

Impressão

NAVEPRINTER - Indústria Gráfica do Norte, SA - E.N. 14 (km 7,05)
Apartado 121 - 4471 MAIA Codex

Tiragem média

4.000 exemplares

Depósito Legal n.º 1604/83

Internet:

www.defesadeespinho.no.sapo.pt

Os textos (e ilustrações) de Opinião publicados nesta edição são da inteira responsabilidade dos seus autores, não vinculando, directa ou indirectamente, o cariz editorial e informativo deste jornal.



geotêxtil, seja de pequenos sacos cheios de areia.

O facto de não ter sido possível colocar a cortina sob o leito na foz à cota definida no projecto, devido a limitações técnicas, originava um pequeno ressalto no escoamento que em situações excepcionais (como foi a abertura em situação de pleno armazenamento da barrinha registado na semana passada) agravou-se e levou à rotura desta cortina mas não dos encontros. A pedra que irá ser colocada na base dos encontros estava prevista no projecto inicial, havendo agora a necessidade do seu reforço de forma a impedir que escoamentos mais intensos desenraizem esses mesmos encontros no sítio onde se regista as maiores velocidades de escoamento.

– **A colocação de pedra na foz da Lagoa e a circulação de grandes camiões em cima das dunas não trará graves prejuízos ambientais à reserva ecológica?**

– A colocação de pedra, como já se disse, estava prevista no projecto inicial, havendo agora, pelas razões atrás apontadas, a necessidade de haver um reforço para protecção dos diques.

Quanto à circulação de veículos pesados, estes restringem-se à zona de areal e do dique artificial, o que estava previsto desde início no projecto.

– **Segundo algumas vozes esta obra está mal localizada e deveria ter sido realizada cerca de 200 metros a nascente, onde estaria protegida da acção directa do mar. A opção foi considerada?**

– Foi. A obra está colocada



no enfiamento das dunas imediatamente a Norte que, para existirem naquele local, é porque normalmente não são galgadas pelo mar, e o projecto teve isso em consideração.

Um dos aspectos que não foi contabilizado no projecto, e que é um imprevisto, foi o facto de termos tido um verão extremamente chuvoso (período de retorno superior a 100 anos para o mês de Agosto) que obrigou a uma abertura muito significativa de vezes da Barrinha/Lagoa, quando só estava prevista uma ou duas vezes durante o verão, face à sua diminuta capacidade de armazenamento.

Sempre que se registou uma abertura da Barrinha/Lagoa, tal implicou um lançamento de muitos metros cúbicos de areias da praia no leito do mar, o que levou ao emagrecimento da praia gerando agora uma excessiva proximidade, reconhece-se, do mar à obra.

– **Sendo esta uma zona muito dinâmica devido à acção do mar e estando o Inverno ainda para vir, serão necessárias reparações constantes e a presença diária de homens e máquinas no terreno, com o objectivo de defender a obra? E os custos da mesma não irão aumentar?**

– A obra já foi sujeita a duas situações extremas tendo-se comportado razoavelmente: uma nas recentes tempestades, com ventos acima dos 100km/hora e ondas de 3 a 4 metros e ainda por cima em alturas de marés vivas, dado tratar-se do período dos equinócio, que é quando as marés são mais extremas; outra, quando na semana passada o nível da Barrinha/Lagoa esteve excessivamente alto (esteve a cotas acima dos tubos) e depois esvaziou rapidamente devido à rotura da zona da praia e que é comparável a um escoamento muito superior a um

período de retorno de 100 anos.

Note-se que as tradicionais obras costeiras, em pedra, quando sujeitas a tempestades rompem com alguma frequência (ver as obras de defesa costeira de Espinho ou Esmoriz/Cortegaça), sendo portanto natural que em situações adversas também esta obra possa colapsar.

Independentemente da questão do emagrecimento da praia que é, reconhece-se, muito elevado para a época, o que coloca em maior risco a obra, admite-se desde a fase de projecto que a obra necessita de uma gestão permanente no sen-

tido de: não permitir que a Barrinha/Lagoa suba a níveis tão elevados como o verificado na semana passada, já que isso obriga a uma abertura controlada da barrinha, que sempre se fez, pelo menos nas últimas décadas; a eventual possibilidade de haver a necessidade de intervenções pontuais de reforço do dique face à efectiva proximidade do mar.

– **Acredita que, mesmo depois dos problemas verificados a obra vai servir as suas funções, evitando inundações em Paramos e a poluição do mar durante a época balnear?**

– A obra foi executada com um propósito e para esse efeito não há dúvidas que funciona. A questão que se coloca a esta e a muitas obras hidráulicas e sobretudo marítimas, é se as condições climáticas não irão ser suficientemente extremas a ponto de ultrapassar o período de retorno para que a obra foi projectada, sendo esta obra particularmente sensível pois tem um carácter claramente perecível e experimental.

Com efeito esta obra nunca foi pensada para um período de vida superior a 10 anos, já que em 1997, estima-se, que já não seja necessária em virtude de ir entrar em funcionamento a obra que permitirá despoluir a bacia de montante (trabalho da SIMRIA).

Note-se que a obra não teve por objecto resolver as questões de fundo quer no que respeita às cheias de Inverno quer à poluição. Esta obra tem apenas como objectivo permitir uma gestão do plano de água durante o período de estiagem de forma a minorar-se os efeitos da poluição nas praias marítimas sem provocar inundações nas ocupações ribeirinhas.



OPINIÃO

PONTOS DE VISTA

Maria Fernanda Barroca

Do tabu ao despudor

Há umas três dezenas de anos atrás falar de sexo ou algo com ele relacionado era tabu. As crianças eram até muito tarde induzidas a pensar que os bebés vinham de Paris no bico de uma cegonha e uma mulher grávida, quase parecia ter vergonha de se mostrar como tal, mesmo que fosse casada legalmente.

Falar de sexo era, para uns vergonhoso, para outros motivo de piadas grosseiras, mas encapotadas – ninguém se atrevia a falar explicitamente em tal assunto. Assim, só em lugares privados se mostravam cenas chocantes e se falava em assuntos não menos chocantes. Mas aí só ia quem queria e já sabia para o que ia. Mas quando ia, guardava segredo – ainda tinha um pouco de vergonha – e procurava que pouca gente

soubesse.

Havia, lugares pouco recomendáveis, mas como tal, pouca gente falava neles.

Nas Escolas, na disciplina de Ciências Naturais, não se estudava o aparelho reprodutor e parece que ninguém dava pela falta.

A TV quando queria exibir um filme pornográfico fazia-o a horas muito tardias e assinalava o facto com uma bola vermelha no canto superior direito das televisões. Quanto às revistas do mesmo teor vendidas nos quiosques, estavam escondidas e só eram vendidas como de contrabando se tratasse.

E agora? Tudo mudou, mas infelizmente para muito pior. Claro que dizer às crianças a verdade que elas podem assimilar, quando da vinda de um irmão, é saudável se dito pelos pais com delicadeza e engenho, não dizendo tudo, mas não mentindo em nada. Agora uma mulher grávida, mesmo solteira faz gala do seu estado e se for tempo de verão anda com a barriga volumosa fora da roupa; as revistas obscenas são postas em lugar de destaque nos escaparates dos quiosques e vendidas a qualquer pessoa, mesmo a menores; a televisão se ainda usa a tal bola vermelha, faz gala de anunciar o respectivo filme em horário nobre, espicaçando a curiosidade das crianças, que, por terem televisão no quarto, procuram ver esses filmes, com todos os inconvenientes que daí vêm; na sala de espera, por exemplo, de um consultório, só de ouvidos tapados, para não ouvir as conversas que visam os assuntos mais íntimos com todo o à vontade; os anúncios publicitários só valem se usarem para promover arroz, sabão, sapatos ou carros, mulheres pouco vestidas e em atitudes

provocantes; nos noticiários são feitas entrevistas a mulheres que respondem a perguntas sobre assuntos íntimos, sem um mínimo de recato.

Somos o país da União Europeia que tem mais mães adolescentes e os peritos (!) no assunto deitam as culpas à falta de «educação sexual», a tal educação que vai ser agora obrigatória, como disciplina, nas Escolas.

Decorreu em Lisboa um Congresso sobre Educação sexual – 50 anos de educação sexual – Balanço e perspectivas, e um especialista norte-americano classificou de “alarmante” o modelo de educação sexual em Portugal, porque estimula as crianças a falar sobre os seus sentimentos nas salas de aula, aumentando a curiosidade pela sexualidade e levando a terem relações sexuais mais cedo.

O especialista William Coulson pretende uma “educação mais académica” (...) e “instruções muito firmes sobre os métodos tradicionais”. Para ele esses métodos são o repúdio do divórcio, e das relações sexuais pré-matrimoniais.

João Araújo, especialista em questões ligadas à família e à educação sexual e professor universitário, considerou “muito mau” os conteúdos dos materiais recomendados pelo Ministério da Educação para uso dos professores na preparação das suas aulas de Educação sexual.

Deve ser por isso, que aqueles que têm como objectivo destruir a nossa juventude, sabendo que assim enfraquecem o país, se obstinam na Assembleia da República pela imposição da disciplina de Educação Sexual nas nossas Escolas. É a política do “quanto pior, melhor!!!”

Comparamos todos os artigos em:

OURO * PRATA * JÓIAS
CAUTELAS DE PENHOR

Pagamos melhor e a dinheiro

2.º E ÚLTIMO ANDAR • HONESTIDADE - SIGILO - PRIVACIDADE

Rua 23, n.º 174 - Edifício S. Pedro - Sala Y - ESPINHO • Tlm.: 96 587 98 72



SHVWDXUDQWHDULVTXHLUDGDDSDGD



Encerra às 2.ªs. feiras

Rua 2 N.º 1269 • 4500 ESPINHO
Telefone: 227 329 084 • Telemóvel: 916 921 089

Clínica Médico-Dentária

Rosa Neves, Lda.

Rua 29, n.º 696 (entre as ruas 26 e 24)

Marcações pelos telef.: 22 734 01 16 e 91 496 13 67

Natureza dos acidentes

O documento da Comissão Distrital de Aveiro de Segurança Rodoviária fornece os seguintes dados em relação à natureza dos acidentes:

"De 1 de Janeiro a 30 de Setembro de 2004 – 102 acidentes por colisão (49,27%); 61 acidentes por despiste (29,46%); 39 por atropelamento (18,84%).

De 1 de Janeiro a 30 de Setembro de 2003 – 142 acidentes por colisão (60,68%); 62 acidentes por despiste (26,49%); 30 por atropelamento (12,88%).

Aveiro e Águeda (18 acidentes cada) destacam-se dos demais concelhos no que respeita aos acidentes resultantes de colisão.

No que se refere ao despiste, Ílhavo surge com 10 acidentes, seguido de Anadia com 8.

Por fim, quanto aos atropelamentos tivemos 10 acidentes em Santa Maria da Feira (em igual período de 2003 tinha havido, neste concelho, apenas 1 acidente por atropelamento), o que corresponde 25,64% dos atropelamentos verificados neste período".

Causas prováveis

As causas prováveis dos acidentes, segundo o relatório semestral, são as seguintes:

"De 1 de Janeiro a 30 de Setembro de 2004 – 77 acidentes por velocidade excessiva (37,19%); 31 acidentes por cedência de passagem (14,97%); 72 acidentes por outras causas (34,78%).

De 1 de Janeiro a 30 de Setembro de 2003 – 78 acidentes por velocidade excessiva (33,33%); 26 acidentes por cedência de passagem (11,11%); 101 acidentes por outras causas (43,16%).

No que se refere à distribuição concelhia destacam-se, quanto à velocidade excessiva, Anadia (12 acidentes), Ovar (10 acidentes) e Aveiro e Albergaria-a-Velha (7 acidentes cada); O desrespeito pelas regras de cedência de passagem, teve maior incidência no concelho de Aveiro (8 acidentes, seguido de Águeda (5 acidentes) e Oliveira de Azeméis (4 acidentes).

A condução sob o efeito de álcool foi causadora de 3 acidentes com vítimas, mais um do que em igual período de 2003".

A Comissão Distrital de Aveiro de Segurança Rodoviária (CDASR) reuniu, recentemente, no Governo Civil, para analisar a sinistralidade rodoviária até 30 de Setembro de 2004, emitindo um relatório onde "são analisados os dados estatísticos sobre a sinistralidade rodoviária verificada no Distrito de Aveiro no período entre 1 de Janeiro e 30 de Setembro de 2004, bem como os dados referentes à A1, IP5, EN1/IC2 e EN109/IC1". O mesmo documento faz, também, uma "análise comparativa da evolução da sinistralidade no Distrito com o resto do país".



Comissão Distrital de Aveiro de Segurança Rodoviária emite relatório sobre sinistralidade

"Comportamento humano – velocidade excessiva" na maior parte dos acidentes

Manuel Proença

O relatório da Comissão Distrital de Aveiro de Segurança Rodoviária revela que "os dados estatísticos permitem-nos concluir que a sinistralidade rodoviária no distrito mantém a curva descendente verificada em 2003. A pouco mais de um mês para o final do ano, constatamos que diminuiu quer o número de acidentes quer o número de vítimas".

Segundo aquele documento da CDASR, "esta evolução, a manter-se, permitirá que, pelo segundo ano consecutivo, baixemos o número de vítimas mortais, situando-se estas abaixo das 100/ano.

Esta diminuição das vítimas acontece, também, a nível nacional, onde, até 21 de Novembro deste ano, houve menos 192

mortos e menos 613 feridos graves".

O relatório aponta, ainda como um aspecto "fortemente negativo e preocupante no distrito" o "significativo número de atropelamentos (39) verificado até ao final do terceiro trimestre, o que constitui 18,84% dos acidentes com mortos e/ou feridos graves ocorridos". O documento realça, ainda, "a diminuição de acidentes e de vítimas quer dentro quer fora das localidades, assumindo especial destaque a considerável diminuição de feridos graves fora das localidades (-41)".

Como "aspecto positivo", a CDASR aponta a "forte diminuição de acidentes no IC2/EN1 (-66 acidentes) e A1 (-89 acidentes) e de vítimas mortais no IP5 (até final do terceiro trimestre não houve mortos, quando em 2003 tinham já morrido 4 pessoas)".

Para a Comissão Distrital de Aveiro de Segurança Rodoviária,

temática da segurança rodoviária tem assumido na comunicação social, entre outros, são factores que contribuem, sem dúvida, para estes resultados e para o surgimento de um utilizador da via consiente, que respeita e é respeitado".

Sinistralidade na EN1/IC2, IC1/EN109, IP5 e A1

No que se refere à Estrada Nacional 1/Itinerário Complementar 2, Itinerário Complementar 1/Estrada Nacional 109, Itinerário Principal 5 e Auto-estrada 1, os elementos estatísticos disponibilizados pela Brigada de Trânsito da Guarda Nacional Republicana e divulgados pelo relatório da Comissão Distrital de Aveiro de Segurança Rodoviária demonstram o seguinte:

"IC2/EN1 (1 de Janeiro a 30 de Setembro de 2004) – 64 acidentes, 2 mortos e 8 feridos graves.

IC2/EN1 (1 de Janeiro a 30 de Setembro de 2003) – 130 acidentes, 2 mortos e 2 feridos graves.

IP5 (1 de Janeiro a 30 de Setembro de 2004) – 187 acidentes, 2 feridos graves.

IP5 (1 de Janeiro a 30 de Setembro de 2003) – 187 acidentes, 4 mortos e 7 feridos graves.

IC1/EN109 (1 de Janeiro a 30 de Setembro de 2004) – 103 acidentes, 1 morto e 4 feridos graves.

IC1/EN109 (1 de Janeiro a 30 de Setembro de 2003) – 120 acidentes e 5 feridos graves.

AE1 (1 de Janeiro a 30 de Setembro de 2004) – 375 acidentes, 7 mortos e 9 feridos graves.

AE1 (1 de Janeiro a 30 de Setembro de 2003) – 464 acidentes, 5 mortos e 15 feridos graves".

Conclusões

O documento apresentado pela CDASR de Aveiro conclui o seguinte:

"Quando comparado o período em análise (01/01/04 a 30/09/04) com igual período de 2003, verificamos que se mantém a tendência para a diminuição da sinistralidade rodoviária no distrito;

Diminuiu quer o número de acidentes com mortos e/ou feridos graves (-27), quer o número de vítimas mortais (-7) e de feridos graves (-50);

Esta diminuição dos acidentes e das vítimas verificase dentro e fora das localidades;

Dentro das localidades ocorreram menos 6 acidentes com mortos e/ou feridos graves, morreram menos duas pessoas e diminuíram os feridos graves (-9);

Fora das localidades ocorreram menos 21 acidentes com mortos e /ou feridos graves, morreram menos 5 pessoas e diminuíram os feridos graves (-45);

Em média ocorreram no distrito, no período em análise, 23 acidentes com mortos e/ou feridos graves por mês (26 em 2003), dos quais resultaram, também em média, 6,1 mortos/mês (6,8 em 2003) e 20,33 feridos graves/mês (25,8 em 2003).

Quanto à Localização dos acidentes verificamos que continua a ser dentro das localidades que ocorrem o maior número de acidentes (67,63%), embora o número de acidentes tenha diminuído em relação a 2003 (-6);

Foi dentro das localidades que houve mais vítimas mortais (31) e feridos graves (128), tendo havido, também, uma diminuição em relação a igual período do ano anterior (-2 mortos e -9 feridos graves);

De realçar, ainda, a significativa diminuição de feridos graves fora das localidades (-41);

No que respeita à natureza dos acidentes, houve um considerável aumento de atropelamentos (+9) e diminuição de colisões (-40);

Quanto às causas prováveis diminuiu o número de acidentes referentes a velocidade excessiva (-1), ultrapassagem irregular (-4) e aumentou o número de acidentes referentes a desobediência de sinalização (+1), desrespeito pela regra de cedência de passagem (+5) e álcool (+1);

Os dados disponibilizados pela GNR/BT mostram que o número de acidentes baixou no IC2/EN1(-66), IC1/EN109(-17) e A1(-89), enquanto que no IP5 registou-se o mesmo número de acidentes (187) do que em igual período de 2003;

Aumentou o número de vítimas mortais no IC1/EN109 (+1 morto) e na A1(+2 mortos) tendo, no entanto, baixado no IP5 (-4 mortos). Já no IC2/EN1 o número de vítimas mortais (2) foi igual ao do ano passado.

Quanto aos feridos graves, registaram um aumento no IC2/EN1 (+6) e diminuíram no IP5 (-5), IC1/EN109 (-1) e A1 (-6).

“Se conduzir não beba!”
Um com 2,41 g/l e outro com 1,63 g/l

A PSP de Espinho deteve um vendedor, de 44 anos, por condução de automóvel, acusando uma taxa de alcoolemia de 2,41 g/l, e um inspector de crédito, de 32 anos, residente em S. Félix da Marinha, que também conduzia com uma taxa de alcoolemia de 1,63 g/l.

Um polidor de móveis, de 21 anos, residente em Serzedo, um indivíduo, sem profissão, de 22 anos, um desempregado, de 22 anos, um estucador, de 24 anos, e um empregado de armazém, de 18 anos, residente em Gaia, foram detidos por condução de ciclomotores sem estarem devidamente habilitados.

A PSP de Espinho deteve ainda um pintor de construção civil, de 35 anos, dando cumprimento a mandado de detenção.

Entretanto, foram registados dez acidentes, dos quais resultou um ferido ligeiro, e levantados 128 autos de contra-ordenação, por infracção às regras de trânsito.

Lúcio Alberto

Em reunião de Câmara Estacionamento adjudicado

A proposta da empresa 'Irmãos Cavaco SA/Civibril - Sistemas de Construção SA' venceu o concurso público para a constituição do direito de superfície para a concepção, construção e exploração de dois parques públicos de estacionamento subterrâneos para viaturas e a concessão de exploração de lugares de estacionamento à superfície na cidade de Espinho.

No entanto esta proposta não obteve a aprovação dos vereadores social-democratas, optando estes pela abstenção na altura da votação para aprovação do resultado do concurso, apresentado na última reunião de Câmara.

Segundo os vereadores do PSD, "do relatório da Comissão de Análise das propostas do concurso resulta que o critério que o critério que desequilibrou o resultado final foi a 'concepção global e arranjos exteriores'

cujas apreciações não nos sentimos legitimados a valorar objectivamente em virtude de não integramos a referida comissão".

Acresce nesta declaração de voto que "tal como já havíamos sugerido aquando da deliberação de abertura do concurso, o presente relatório expressa inequivocamente uma desvalorização do factor 'montante da prestação anual a pagar à Câmara Municipal de Espinho', uma vez que o concorrente preterido, apesar de apresentar uma proposta cerca de 6,5 vezes superior, vê a mesma prejudicada face à ponderação excessiva do primeiro critério".

Por fim, os vereadores da oposição alegam que "também de acordo com o previsto pelos vereadores do PSD na já referida deliberação de abertura do concurso, o presente relatório demonstra que a melhor proposta para o estacionamento à superfície não corresponde à adjudicação sugerida em fun-

ção da deliberação errada, do nosso ponto de vista, de juntar os dois concursos".

Entretanto e ainda em relação a obras, foi aprovado o pedido apresentado pela Silarba - Construções Lda' de adiamento do prazo de entrega do Mercado Diário para 21 de Dezembro.

Foram também presentes, os autos de recepção provisória e contas finais das empreitadas de reconstrução da igreja de Silvalde, adjudicada à Benjor - sociedade de Empreitada Benjamim Jorge, e de recuperação dos prejuízos causados pelas intempéries - fase 2, adjudicada à Civopal - Sociedade de Construções e Obras Públicas Aliança Lda.

Tendo em conta a informação prestada pelo Departamento de Serviços Básicos os documentos referentes às duas empreitadas foram aprovados.

Ainda nesta reunião de Câmara, a autarquia aprovou um subsídio de 1500 euros para fazer face às despesas com acções de formação nível concelhio para profissionais do sector de intervenção social sob o tema 'Intervenção com crianças e jovens em risco', a promover pela REAPAN - Rede Europeia Anti-Pobreza Norte. Esta iniciativa foi proposta pela Comissão de Protecção de Crianças e Jovens de Espinho

Sandra Soares

“Para mais mulheres na política”

Acções de sensibilização

A Rema - Rede de Mulheres Autarcas Portuguesas -, em protocolo com a Câmara Municipal de Espinho, está a levar a efeito no edifício dos Paços do Concelho, aos sábados à tarde, acções de sensibilização para públicos específicos.

"Igualdade de Oportunidades no Poder Local" é o projecto que a Rema está a desenvolver com o financiamento do POEFDS, que tem como conteúdos programáticos: desenvolvimento pessoal, modos de comunicação e trabalho em equipa e igualdade de oportunidades.

"A Câmara Municipal de Espinho foi assim ao encontro da Rema, que tem por objectivos principais promover o aumento da participação política das mulheres ao nível do Poder Local, numa altura em que assistimos a uma presença ainda bastante diminuta de mulheres neste patamar de intervenção política."

Da Cerciespinho

“Nós e a Arte”

A Cerciespinho inaugura, amanhã (Dia Internacional da Pessoa com Deficiência), pelas 10.30 horas, na Junta de Freguesia de Espinho, a exposição "Nós e a Arte" de trabalhos de expressão plástica de alunos da aludida instituição de solidariedade social.

A iniciativa, que estará patente até ao dia 9, "tem como objectivo fundamental comemorar esta data internacional e fazer uma mostra pública de trabalhos reveladores das capacidades e potencialidades destes jovens alunos".



OPINIÃO

DEFESA DO CONSUMIDOR

Mário Frota*

Parques de estacionamento - direito em pausa e fonte de enriquecimento...
...de enriquecimento sem causa

Os direitos de consumidor *passaram de moda...*

Estão em declínio!

Não inflamam nem o poder político, nem as administrações públicas que lhe devem obediência.

Nem *comovem* os jornais, na voragem das fusões e nas censuras que se fazem às ideias que se expandem e expendem em prol do consumidor.

O preço pago, nos estacionamentos, carece da atenção do poder. Primeiro, porque a informação é falha: deve figurar em lugar em que ainda seja possível a manobra de inversão de marcha após o seu conhecimento. O que, em regra, não acontece...

E não se deve pagar uma *fracção* de tempo, qualquer que seja, por uma hora.

E é o que acontece invariavelmente nos parques - públicos e privados -, em particular, subterrâneos, em que se diz expressamente, em letreiros, no seu interior, que a fracção vale pela hora: ou seja, paga-se por um minuto *uma hora*.

Ora, isto representa clamorosa violação do princípio da protecção dos interesses económicos dos consumidores, segundo o qual "*só se deve pagar o que se consome e na exacta medida em que se consome*". Nem mais nem menos. Se se permanece um minuto, não se pode pagar por isso uma hora.

O que é, no fundo, um enriquecimento sem causa. Merecedor de uma acção grupal, ao estilo da acção inibitória, de molde a fazer cessar tal prática atentatória do princípio a que se alude.

Não se esqueça que "*grão-a-grão enche a galinha o papo*"...

Não se olvide que umas migalhas aqui, outras além, poderão encher silos inteiros, com o que tal representa de efectivo

empobrecimento da massa de consumidores em favor dos empresários, e das empresas.

Parece coisa de somemos.

Mas não é!

Parecem minudências.

Mas não são.

De minimis pretor non curat... o que quer significar que "*de coisas insignificantes não se ocupa o pretor*"...

Mas o facto é que tal representa uma forma declarada e descarada de enriquecimento ou locupletamento ilícito para tais empresas, revistam o estatuto que revestirem!

Daí que haja necessidade de agir.

E o Ministério Público pode fazê-lo. Confira-se o artigo 20 da Lei do Consumidor de 1996:

"*Incumbe também ao Ministério Público a defesa dos consumidores no âmbito da presente lei e no quadro das respectivas competências, intervindo em acções administrativas e cíveis tendentes à tutela dos interesses individuais homogêneos, bem como de interesses colectivos ou difusos dos consumidores.*"

Ora, pena é que a intervenção do Ministério Público neste domínio se fique pelas intenções que se imbricam na vontade do legislador de acompanhar o que de mais relevante se faz além-fronteiras neste domínio.

Pena é que haja acentuado *défice de intervenção* neste particular...

* presidente da APDC - Associação Portuguesa de Direito do Consumo

VENDA e ALUGUER

Negócio ou Investimento
Espinho e arredores

- LOJA Rua 37/14 c/ 100 m2 + 60 m2 cave
- Armazéns Novos Z. Ind. c/ 325 m2 + escrit.
- Armazém Z. Ind. c/ 600 m2 + escritório.
- Terreno Z. Ind. S. Félix Marinha c/ 7.100 m2
- Lotes p/ construção apart. c/ proj. aprov.

VENDA T4 DUPLEX

Jto. Igreja - Espinho
C/ 230 m2, gar. fech., terraço

VENDA T3 Usado

Totalmente renovado
Rua 19 (Jto. Forno) - Espinho
C/ elev., arr., garagem
C/ aquec. central ao preço
Promocional de 105.000 Euros

VENDA T1 - T2 ESPINHO

Rua 23 (jto ao Tribunal)
Rua 20 (jto. à Tourada)

Apartamentos prontos habitar

Novos, com elevador e com garagem, terraços, móveis de banho e cozinha com oferta de electrodomésticos, pisos em madeira, áreas amplas, portas de segurança, video porteiro...

TRATAMENTO PERSONALIZADO

Oferta escritura até 31/12/2004

VENDA DIRECTA PELOS TELEM. 96 417 7996 / 96 728 8916 - MARQUE A SUA VISITA

De 18 de Dezembro a 30 de Janeiro, no Multimeios

PDM em exposição

Atualmente, estão em fase de conclusão, os trabalhos técnicos de preparação do novo PDM de Espinho, que deverá substituir o anterior que tem estado em vigência desde 1994.

Como o próprio nome indica, um Plano Director, tem por objectivo definir o modelo geral de desenvolvimento territorial do concelho, apontando as principais vocações das diversas parcelas do território

municipal, as condições específicas de edificação, a localização de infra-estruturas, equipamentos, espaços verdes e a estruturação da rede viária municipal e respectiva articulação com a rede nacional.

Trata-se assim de um documento fundamental de orientação do desenvolvimento futuro do concelho, tendo em atenção as aspirações de progresso económico e social, a elevação dos níveis de qualidade de vida das populações, a salvaguarda e promoção do

O projecto de revisão do Plano Director Municipal (PDM) do Concelho de Espinho, sob a responsabilidade da Faculdade de Engenharia da Universidade do Porto e coordenado por Paulo Pinto, será objecto de uma exposição, a realizar de 18 de Dezembro de 2004 a 30 de Janeiro de 2005, no Centro Multimeios.

património concelhio arquitectónico e arqueológico, bem assim como a preservação e revalorização do património ecológico e paisagístico.

A possibilidade da realização desta exposição já havia sido revelada pelo vice-presidente da Câmara Municipal de Espinho, Rolando de Sousa, em Assembleia Municipal, no âmbito de uma discussão sobre o acompanhamento que está a ser efectuado da revisão do PDM.

Enquanto que a oposição

considera que este processo, de importância capital para o concelho, não está a ser tratado com a transparência exigida, Rolando de Sousa, responsável pelo referido processo na autarquia, garante que será feito um esforço para que todas as pessoas tenham a possibilidade de conhecer e discutir o novo PDM.

Esta exposição é uma das iniciativas que visa levar o projecto até à população.

Sandra Soares



CORREIO DO LEITOR

"Indiferença à diferença" – esclarecimento

O José Henrique Pereira Rocha frequenta o Curso Tecnológico de Informática na Escola Secundária Dr. Manuel Gomes de Almeida desde o ano lectivo de 1999/2000. O aluno é portador de Paralisia Cerebral, apresentando profundas limitações motoras. Tendo em conta as suas características e necessidades específicas a Escola tudo tem feito para possibilitar a sua integração e sucesso educativo. São exemplo disso, desde as adaptações empreendidas ao nível das instalações, com vista à sua mobilidade e facilidade de circulação e integração junto dos colegas, até à elaboração de horários compatíveis com a prática da modalidade de Boccia, desporto praticado por pessoas com paralisia cerebral e para o qual o aluno demonstra grande dedicação e potencialidades.

Sob o ponto de vista humano, o aluno tem contado com o apoio, disponibilidade e dedicação da Direcção da Escola, professores, funcionários e colegas.

No início deste ano lectivo, fruto de inúmeras solicitações que a Escola tem vindo a dirigir às entidades competentes e com o objectivo de proporcionar ao José Henrique e a outros alunos com necessidades educativas especiais um acompanhamento especializado, foi autorizada a contratação de um funcionário para prestar apoio específico a estes alunos, funções que eram exercidas até àquela data por um tarefeiro sem qualquer formação específica na área.

Como é do conhecimento público, a contratação de um funcionário ao abrigo da Lei nº 23/2004 estabelece regras formais e critérios de selecção, nomeadamente:

- Publicação da oferta de trabalho;
- Selecção dos candidatos de acordo com os critérios objectivos.

No inteiro e integral respeito pelos princípios consagrados na lei e que nos parecem ser a base do funcionamento das instituições democráticas, a Escola publicitou a oferta de emprego de um Auxiliar de Acção Educativa para o desempenho de tarefas de apoio a alunos com Necessidades Educativas Especiais, num jornal de tiragem nacional (Jornal de Notícias) num jornal local (Jornal Defesa de Espinho) e na BEP (Bolsa de Emprego). Em resultado deste processo foram recebidas 85 candidaturas.

As candidaturas foram apreciadas por um Júri de selecção com base nos factores a seguir enunciados por ordem de importância:

1. Qualificação profissional (Formação Profissional certificada obtida na área de auxiliar de acção educativa);
2. Experiência profissional (serviço anteriormente prestado em estabelecimento de ensino);
3. Nível de habilitações literárias;
4. Área da residência.

Dado tratar-se do recrutamento de um Auxiliar de Acção Educativa que iria exercer, em parte do seu horário, funções específicas no apoio a alunos com Necessidades Educativas Especiais, o Júri decidiu complementar a análise curricular com uma entrevista destinada a apurar competências ao nível da capacidade de comunicação e de relacionamento interpessoal, sensibilidade a jovens com características e necessidade específicas, disponibilidade para prestar apoio ao nível da realização de tarefas relacionadas com alimentação e higiene e características pessoais como a maturidade e o sentido de responsabilidade.

Assim, das 85 candidaturas foram seleccionados para a realização de entrevista nove candidatos, todos eles com formação profissional específica para o desempenho das funções.

Face à entrevista foi recrutada uma funcionária que, pela formação profissional especializada de auxiliar de acção educativa, curso que abrange formação em educação especial, pela experiência anterior no exercício do cargo e por ter revelado na entrevista uma sensibilidade manifesta para acompanhamento de necessidades específicas, reunia as condições que no entender do Júri contribuem para o bem-estar, integração escolar e social do José Henrique.

Cientes de que se tratava de uma situação delicada exigindo adaptação da parte do aluno e da nova funcionária, acreditámos que tal se justificaria tendo em conta que a Escola passaria a dispor de uma pessoa especializada para prestar apoio ao José Henrique e a todos os outros alunos que necessitam de maior

acompanhamento e atenção.

Quando a D. Iolanda Rocha refere na sua carta que mais importante do que as habilitações e falar línguas é a qualidade do apoio prestado ao seu filho, estamos inteiramente de acordo, esse foi o sentido de actuação do júri e nunca o contrário disso lhe foi dito. Quando invoca que tal apoio só pode ser prestado por alguém do mesmo sexo e a quem o José Henrique já se habituou, aí estamos em profundo desacordo.

As regras da admissão de pessoal na Administração Pública não podem ser o sexo, o hábito instalado ou os interesses particulares de alguém. As regras de admissão de Pessoal devem ser a qualidade da formação para as funções a desempenhar, a justiça e a igualdade de oportunidades. Não se pode dizer às pessoas que devem obter formação profissional adequada, que devem evoluir, trabalhar, melhorar ao longo da vida e depois dizer-lhes que nada disso é relevante, que o que realmente importa é o conhecimento particular e a simpatia que alguém nos merece.

Se assim tivéssemos agido, provavelmente neste momento teríamos sido interpelados publicamente sobre os critérios que teriam presidido à selecção de um candidato a Auxiliar de Acção Educativa. Com justeza ser-nos-ia dito que se teria tratado de um concurso fantoche dado que antes da sua abertura já estava seleccionado o candidato.

Se infelizmente algumas vezes tal acontece, não deve ser este um procedimento aceitável numa sociedade democrática, lamentamos que em nome dos direitos de uns se queiram ignorar os direitos de outros.

Para terminar afirmamos que nos orgulhamos de contribuir para a construção de uma Escola onde todos e cada têm direito à sua realização pessoal. Prova disto é a campanha de solidariedade, integrada no Plano Anual das Actividades da Escola, aprovado em Assembleia de Escola em 18 de Novembro/04, a ser implantada, ao longo do ano lectivo, e que tem por objectivo a aquisição de um computador portátil e uma cadeira de rodas eléctrica, equipamentos fundamentais para o bem-estar e a integração social do José Henrique.

Decorrido cerca de um mês sobre a contratação da funcionária, a Escola orgulha-se, também de afirmar que a sua opção está a proporcionar ao José Henrique um acompanhamento de qualidade tanto ao nível das suas necessidades físicas como das de convívio e sociabilidade reconhecida pelo próprio e por todos os agentes que com ele convivem na Escola.

Conselho Executivo da Escola Secundária Dr. Manuel Gomes de Almeida

Padaria e Confeitaria

A Japoneira em Flor

Especialidades:
 BOLO-REI * PÃO DE JAMON
 BOLOS DE CASAMENTO E ANIVERSÁRIO
 BOLO MÁRMORE
 BOLO DE SARDINHA
 PÃO-DE-LÓ MARGARIDE
 PÃO-DE-LÓ DE OVAR
 PIZZAS * CACHITOS
 PÃO C/ CHOURIÇO

Deseja a todos os seus Clientes e Amigos
BOAS FESTAS

CENTRO COMERCIAL A JAPONEIRA
 Av.ª S. Cristóvão, 1260 - 4500-705 NOGUEIRA DA REGEDOURA - Santa Maria da Feira
 Telef. 22 745 8658

Data touch
informática

Data Touch - Comércio de Equip. Informáticos, Lda
 Rua 27, n.º 407 4500-289 Espinho
 Telef.: 227 323 144 Fax: 227 323 146

Promoção de Natal

Intel Pentium 4 3.0GHz FSB800 1Mb
 512Mb DDR400
 Disco 80Gb
 Caixa ATX c/ USB
 Mother Board ASROCK P461
 Drive Disquetes
 Placa Gráfica OnBoard
 Combo (DVD+CDRW)
 Placa de Som OnBoard
 Placa de Rede OnBoard
 Colunas 120W
 Teclado PS/2 Multimédia
 Rato PS/2 Optico
 Monitor 17" CRT (p/ 17" TFT + 180€)
 Windows XP Home
OFERTA : KIT SAPO ADSL

794€

Iva incluído à taxa Legal em vigor
 Limitado ao stock existente

Intel Pentium 4 3.2GHz SK775 1Mb
 512Mb DDR400
 Disco 120Gb
 Caixa ATX c/ USB c/ LCD
 Mother Board ASROCK PT880
 Drive Disquetes
 Placa Gráfica 128Mb AGP TVOUT
 DVD+/-RW 16X Dual Layer 8,5Gb
 Placa de Som OnBoard 5.1
 Placa de Rede OnBoard
 Colunas 2.1 320W
 Teclado + Rato TRUST s/ fios
 Monitor 17" TFT
 Windows XP Home
OFERTA : MULTIFUNÇÃO HP 1315

1270€

Correia de Araújo, a propósito da nova bibliotecária de Espinho e do novo espaço da biblioteca

“Há muita contradição e demagogia”

Correia de Araújo assume-se crítico em relação ao novo espaço da biblioteca e céptico relativamente à nova bibliotecária, acrescentando que “há muita contradição e demagogia nas palavras do presidente da Câmara...”



– Como encara a entrada em funções da nova bibliotecária?

– Entendo-a num quadro de perfeita normalidade.

De facto, este lugar estava vago e havia necessidade de preenchê-lo. Foi apenas o que se passou, nada mais do que isso.

– ... E quanto a este novo espaço que a Biblioteca veio ocupar?

– Estou perfeitamente à vontade para falar deste aspecto, em concreto, porquanto foram até os vereadores do PSD que subscreveram uma proposta no sentido de se proceder à transferência da Biblioteca para as actuais instalações, na Piscina Solário Atlântico. Isto, naturalmente, tendo em linha de conta que as anteriores eram exíguas, acanhadas, e evidenciavam alguma degradação e uma gritante falta de segurança.

Refira-se, no entanto, que sempre sustentamos a transitoriedade desta solução pois o nosso objectivo primeiro foi, desde sempre, a premente construção de um edifício de raiz para a futura e tão prometida Biblioteca Pública Municipal.

pal.

Entretanto, só mesmo uma invulgar apetência para a demagogia pode fazer com que certas pessoas digam hoje precisamente o contrário do que defendiam há pouco tempo atrás.

– Concretamente...

– Reporto-me, obviamente, ao senhor presidente da Câmara, para quem esta nova casa, onde agora se encontra instalada a Biblioteca, é hoje, em termos de qualidade e localização, “um espaço nobre num local nobre”.

Pois bem! Não me parece que tenha sido sempre assim, já que manifestou algumas reservas, torceu a cara e franziu o sobrolho, aquando da proposta apresentada pelos vereadores do PSD para a referida mudança de instalações.

Este é apenas um exemplo!

– Presume-se que haja mais...

– É claro que todos os dias esbarramos com protótipos de demagogia por parte do senhor presidente da Câmara e, neste particular, posso adiantar-lhe, desde já, mais um exemplo.

Repare como ele vem agora dizer, de um momento para o outro, que vai ter em Espinho a melhor Biblioteca do país quando, há dois ou três meses atrás, colocava tudo e todos em causa, a ponto de, por essa altura, ter sido até manchete dos jornais esta sua afoita afirmação, a propósito do *dossier* Biblioteca: “se fosse hoje tinha optado por um concurso de concepção/construção”.

De facto, mudam-se os tempos, mudam-se as vontades...

O que ontem estava mal, era incompetente ou impróprio, é hoje, por conveniência, o melhor do mundo.

Estamos habituados à sua permanente discrepância entre o verbo e a acção. O que diz não corresponde ao que pensa, o que pensa não corresponde ao que faz, etc. etc.

É assim quando afirma que Espinho é a terra mais bonita do mundo... provavelmente depois do Brasil, Cabo Verde ou

Castelo de Paiva, digo eu!

É assim quando diz que esta é a melhor requalificação urbana... e é o que se vê!

É assim quando pretende a melhor requalificação à superfície, na área a libertar com o enterramento da linha... o que de todo nunca será verdade pois, para o efeito, não convidou os mais qualificados nesta matéria.

É ainda assim quando diz que temos entre nós a melhor bibliotecária do país...

– ... E não acha?

– Eu não conheço pessoalmente a senhora bibliotecária, agora o que me parece é que pode ser até embaraçoso, para alguém, ouvir este tipo de declarações que, do meu ponto de vista, e digo-o sem qualquer rebuço, são despropositadas, desadequadas e até deselegantes.

Deselegantes, desde logo, para quem cessou funções na nossa Biblioteca mas, igualmente,

te deselegantes, e até injustas, para os demais bibliotecários deste país ou mesmo para aqueles que hoje substituem a nossa bibliotecária nas diferentes tarefas que esta outrora desempenhou.

Enfim, o senhor presidente da Câmara já nos habituou a este género de afirmações, desconformes e megalómanas, do tipo “a mais bonita do mundo”, “a melhor do país”, que em nada abonam quem afinal se reclama de tão humilde e de nunca se pôr em bicos de pés.

– Discorda então desta escolha?!

– Posso expressar a minha discordância quanto à forma ou quanto ao estilo usado pelo presidente da Câmara para anunciar, ou publicitar, estas suas acções. Foi apenas isso que fiz.

Agora, uma outra situação, aliás, bem distinta, prende-se com a escolha ou indignação, propriamente dita, e aí, muito

sinceramente, pelo currículo que me foi dado conhecer, designadamente através da comunicação social, não tenho dúvidas em afirmar que há todas as condições para se esperar um bom trabalho.

Acredito, pois, que a nova bibliotecária venha configurar um renovado e regenerado impulso, uma verdadeira pedrada no charco e no marasmo em que se vê mergulhado o panorama cultural do nosso concelho.

É que, contrariamente a certas afirmações que vi reproduzidas na imprensa local, onde se acusavam os políticos de não terem sensibilidade cultural, nós, no PSD, entendemos a cultura como uma questão de suprema e nuclear importância. Daí que nunca se devam confundir os planos nem tomar a árvore pela floresta.

Lúcio Alberto



OPINIÃO

NOTAS DE POUCA MONTA

António Duarte Estêvão

Tudo isto é fado!...

“Quinta das Celebidades”!...
Contentes, conforme os vemos,
Não sabem as “novidades”
Do fadário que nós temos!

No meio dum mar de gente,
Tanto povo abandonado
Ao remar contra a corrente,
Chora, na vida, o seu fado!

Quem faz mal a muita gente,
Consciente do pecado,
Não se confesse inocente,
Nem deite culpas ao fado!...

Se, na vida, um réu pareço,
Inocente e condenado,
Quantas vezes, a Deus peço,
Outra letra no meu fado!...

No jantar do “nosso Espinho”, velhos amigos e senhoras gentis eternamente jovens, falaram nas minhas crónicas. Contudo, um “castiço do meu tempo” foi-me dizendo que, às vezes, me expresso com termos que o obrigam a consultar o dicionário.

Já não é a primeira vez que me fazem reparos. Há anos, do Brasil, Elisio Baptista disse-me que, havendo “material” para escrever bom português, não devemos misturar outros idiomas. Ainda no campo das reprimendas, há tempos, uma simpática vizinha decorou o gradeamento das janelas e do terraço com giríssimos vasos. Tratando-se de uma senhora, vinda do Leste, soltei um “very nice” e um “três joli”. Recebi, como resposta, num português “arranhado”: – Senhora Duarte, é “melhor” dizer “esto”: – “Bonita”, “muito bonita”!...

Também tenho uma vizinha que fala muito alto, “mal e porcamente”!...

Há noites atrás, depois das duas da “matina”, entretida a conversar, encheu a rua, pela calada da noite, com “filhos da fruta”, “cozidos e grelhados” e “viagens aos carvalhos”. Fui á janela, com vontade de a mandar “à trampa”, e disse-lhe cheio de maneiras: – Ó “Maricotas”, vai-te deitar e deixa dormir os teus vizinhos!... A “erudita” moça, adivinhando o meu pensamento, retirou-se, dizendo para a companheira da má-lingua: – À merda que vá ele, olha o “cara...go”!...

Agora, vou contar uma historinha recente, para o meu querido leitor constatar como uma frase conhecida e muito antiga, tem

cabimento, nos dias de hoje.

“No nosso bonito mas confuso jardim à beira-mar plantado, os senhores que mandam em todos canteiros, deixaram crescer algumas ervas ruins, no meio de flores fundamentais. Os críticos comentaram o facto, muito embora, diga-se em abono da verdade, elevando o tom com inesperados decibéis.

Os senhores, que mandam no jardim, ficaram ‘afinados’ e, admirados com a alta escalada das audiências, dentro e fora dos canais, exclamaram a célebre frase de Eduardo III de Inglaterra ‘honny soit qui mal y pense’, que trocado em miúdos quer dizer: ‘maldito seja quem pensa mal disto’!...

Depois, pouco tempo depois, em lugar da “Ordem da Jarreteira”, como tinha instituído o Rei, os ‘Senhores do Jardim’ decretaram a ‘Ordem do Be Quiet’!...

Os frequentadores do citado jardim são homens de muita Fé e vivem esperançados nas promessas que lhe são feitas, dado que não é só pena ver as plantas a definharem como, atrás delas, muitos de nós também definharemos!...

No “antigamente”, o saudoso João Villaret, declamava como ninguém o “Fado Falado” e, ainda que possa parecer ser sina nossa, jamais desejaremos cantar o “Fado... Calado”.

Tu nunca percas o norte,
Nem entres em desatino!...
Apenas um ar de sorte
Pode mudar o destino!...

O presidente da Comissão Concelhia do CDS-PP aborda, finalmente, a eventualidade da coligação autárquica com o PSD, a exemplo da que evolui no Governo (aqui expressa na maioria que caracteriza a actual composição da Assembleia da República). Simplício Guimarães deixa, no entanto, "directas" e "indirectas" em todos os sentidos, marcando, assim, a posição (e a postura) do seu partido, em sintonia com a sua leitura e a sua vontade pessoais. E em jeito de intróito à visão e ao pensamento expostos nas linhas que se seguem, deixa para reflexão o "Sermão de Santo António aos Peixes", da autoria do Padre António Vieira: "...senão que os grandes comem os pequenos. Se fora pelo contrário, era menos mal. Se os pequenos comeram os grandes bastara um grande para muitos pequenos."



Simplício Guimarães, em nome do CDS-PP, para o PSD e não só...

"Ninguém de boa-fé pode negar a importância da coligação"

Lúcio Alberto (texto)
Vitor Lança (fotos)

– A distância de um ano das próximas eleições autárquicas é viável em Espinho a coligação do CDS-PP com o PSD?

– Ninguém de boa-fé pode negar a importância da coligação no progresso e desenvolvimento de Espinho. Queremos e desejamos uma comunidade aberta, feliz, solidária, cristã e activa em valores.

A coligação não é precisamente falar, remendar e cantar, por mais que resulte conveniente para um dos partidos e para o bem de todos os espinhenses.

A coligação implica um compromisso político e social, que seja favorável às duas partes em particular, mas especialmente favorável para o concelho. É fundamental definir um conjunto de etapas, que visem minimizar os riscos inerentes à complexidade e à abrangência de uma coligação.

Haverá que analisar com cuidado os precedentes que se vão buscar, para não cairmos no fracasso na hora da verdade.

– Há algum indício de fracasso? Ou paira no ar alguma experiência menos recomendada?

– As negociações têm que

decorrer sem piratarias, sem acções de forma corsária. A coligação só será possível com princípios de lealdade e com o pensamento único nos interesses de Espinho.

– Mas afinal que coligação é que o presidente do CDS-PP de Espinho almeja?

– Coligação coerente e unida, que transpire confiança, que fomente o princípio da transparência, que ajude à construção de uma comunidade mais e melhor informada e, conseqüentemente, mais consciente do que urge fazer para resolver os problemas locais.

– E para que tal se concretize o que é preciso?

– É preciso recuperar a alegria, favorecer a convivência entre os espinhenses, dar mais atenção aos jovens, eles não são menos importantes por serem menos sabedores ou menos experientes. São, pelo contrário, os mais importantes, porque eles inexoravelmente no futuro serão melhores que nós e tratarão a sociedade com mais qualidade no desempenho da sua função.

É preciso acabar com o folclore político que na nossa comunidade insiste em não perder o seu colorido. É preciso não ter medo de ser brindado com a tradicional ladainha, quem se opõe às políticas incapazes de responder as necessidades da nossa comuni-



dade e às muitas das transformações necessárias à modernização de Espinho.

É preciso desmascarar os casos que fazem a ponte com o oportunismo, que se auto-promovem de "Duques", "Valetes", e

"Reis" de serapilheira.

Somos intoxicados pela falta de transparência, naturalidade, inevitabilidade e, sobretudo, pela nossa desresponsabilização.

– Ou seja da responsabilidade advém a confiança...

– Só com grande dose de confiança é possível maximizar as janelas de oportunidade. É importante criar condições para que a população e as instituições confiem na coligação.

– E a esboçada coligação confia no êxito eleitoral?

– Para se vencer torna-se cada vez mais necessário centrar a atenção nas questões estratégicas determinantes, evitando dispersar-nos em questões que não contribuam de forma decisiva para a consecução desse objectivo.

– Quer especificar?

– A ética da política é a ética da responsabilidade – não é afectar os interesses das outras pessoas, pensando só nos interesses pessoais ou nos interesses daqueles que nos podem perpetuar o poder.

A limitação do mandato está novamente na preocupação dos portugueses e em especial na grande maioria dos nossos municípios.

Seria de bom agrado, que os próximos candidatos à Presidência da Câmara Municipal e Juntas de Freguesia, tivessem a coragem de enfrentar a limitação de dois mandatos; que o assumissem com os nossos municípios.

Não são necessários Decretos nem Leis para reconciliar a vontade geral com a vontade de todos e cristalizar no discurso político – "Espinho sempre em primeiro lugar".

A limitação do mandato evita os discursos de letra estudada e sabida na caça ao voto; evita oscilações entre atitudes pragmáticas e hipócritas, evita a teia diabólica dos discursos inundados de retórica. Viciosamente surrealistas, fechados numa nova germinação de falta de informação, objectividade e clareza na resolução dos principais problemas sociais.

– Deduz-se deste quadro a carência comunicativa...

– Nunca foi tão necessário dar conhecimento, explicar e comunicar. Não se pode governar num sistema democrático com mensagens contraditórias, com expectativas de crescimento a gorarem-se, com comunidades a tornarem-se simples dormitórios, com os cacós da política no poder a

gerarem vazios que levarão anos a sanar.

– E o que é necessário para inverter este cenário?

– Sejamos exigentes com a coerência das pessoas, com a ética na política, com a ética de serviço público. Não nos deixemos ludibriar pelo discurso político, porque aí os políticos nunca falham, as palavras são apenas ferramentas e a mensagem só tem que se ajustar cada vez melhor ao emissor.

Falham é no terreno, em que as suas práticas não são transparentes nem têm correspondência com aquilo que apregoam, são desajustadas às necessidades do receptor, não são fiéis à ética na política, à custa desta Era de mais Conhecimento e melhores tecnologias, mas, despida dos valores, da verdade, da transparência, da moral e do respeito.

Adoptemos uma atitude mais participativa e exigente. Não é com atitudes comodistas que se consegue aliviar a miséria de um infinito tão profundo, tão desastroso e desprovido de esperança.

– Assume-se então como um político desiludido com a política?

– Andamos todos desiludidos com esta democracia.

Democracia que ao mesmo tempo que afirma a igualdade de todos, estrangula os direitos dos mais pequenos e não defende as expressões de minoritários – as vítimas destas dramáticas desigualdades são sobretudo, a nova pobreza, os jovens e a mulher mãe – tudo parece estar longe das exigências objectivas da ordem moral, assim como das exigências da justiça.

Temos de voltar a encarar aquilo que insiste em olhar-nos de frente. Todos devemos estar conscientes da falta de empenhamento responsável no crescimento do país.

O que verificamos é que a limitação de mandatos é mais que evidente. Evitaria que o Princípio de Peter prevalecesse na Administração Autárquica e que a falta de empenhamento responsável dos presidentes dinossauros proliferasse.

Considerações de Simplício Guimarães

Três (mais uma)

Simplício Guimarães deixa, aqui e agora, algumas considerações, no seu entender pertinentes e oportunos.

Primeiro...

"Vivemos um quadro preocupante que nos envolve a todos, porque estamos a ser banhados pela descrença e pelo descrédito; por ambições irresponsáveis e oportunismos traiçoeiros. O que mais revolta é reparar que muitos intérpretes das decisões políticas, pensem mais de si, pensem mais em função dos interesses particulares, dos pequenos grupos onde estão inseridos, do que em função do que dizem às populações.

Estamos fartos de atitudes de cobardia, de obediência a outros que não dignificam o país e as comunidades onde estão inseridos. Estamos fartos de quem impõe carradas de moral nos assuntos públicos e depois pratica outra na vida prática.

É preciso repensar esta democracia, este funcionamento político, estes hábitos, estas maneiras de governar.

Cada vez mais é maior o desencanto em relação a esta democracia pouco transparente. É preciso denunciar e não ajudar a branquear.

Com as devidas excepções é frequente verificar que mais de dois mandatos acentua a tendência para a politização dos problemas sociais; acentua a estreita relação de interesses particulares em prejuízo de interesses concretos."

Segundo...

"Queremos uma comunidade que nos liberte e se imponha perante os nichos, as seitas, os pequenos grupos, os cacos de preguiça, os gabirus, sob a aparência de diversidade, dizem quase sempre e só mais do mesmo e tudo pela rama – autênticas máquinas replicadoras de sobrevivência que



minam a sociedade, que não olham a meios para garantir o poder.

Ninguém quer ver, que mais de dois mandatos permite a centralidade de movimentos sociais; permite a expansão de organizações contínuas para a mobilização de apoio entre eleitorado; permite o aperfeiçoamento da promulgação de apoi-

os financeiros; permite que grupos de interesses sejam representados por diferentes grupos de lobbies; permite que os cacos da preguiça se alojem em tudo o que é canto, e distribuam maledicência, permite por fim a precisão da replicação perfeita."

Terceiro...

"Ainda existe cidadãos que

interiorizaram modelos de vida, de pensamento, de sentimento e acções concretas moralmente positivas e praticáveis.

A política precisa desses cidadãos. Precisa de cidadãos que pensem para além das suas próprias vidas. A vida significa muito mais do que sobreviver. Se mais pessoas soubessem o que se sente e se luta e se

esfarrapa pela vida com dignidade, quem nos governa era obrigado a informar, a responder, a fazer conhecer os objetivos e a explicar as decisões.

Há na nossa comunidade, com todos os defeitos que obviamente possui, cidadãos que por força de particularidades da sua acção ou pelos acasos da vida se tornaram valores

positivos, de competência, de generosidade, de imparcialidade, de rectidão, suficientemente fortes para inspirarem um projecto com alma, com mística, para nos galvanizar.

A política precisa de cidadãos qualificados, dispostos a servir com clareza e honestidade de as comunidades. Precisa que esses cidadãos coloquem a sua sabedoria e experiência à disposição de todos, num tempo em que tanto se fala de crise de valores, e da necessidade de tomar medidas difíceis para enfrentar a situação.

Mas também é forçoso colocar todo o empenho para lhes assegurar o ambiente humano e social por eles desejados.

Era positivo que esta democracia permitisse que qualquer candidato para se candidatar a um terceiro mandato, só o pudesse fazer reunidas condições verdadeiramente excepcionais de idoneidade e com maioria qualificada do órgão deliberativo autárquico."

E "como democratas-cristãos", o presidente do CDS-PP de Espinho acrescenta...

"Continuaremos a combater e a trabalhar em nome de valores e princípios que sempre defendemos, numa clara opção preferencial pela qualidade da intervenção social, e pelos mais frágeis e desprotegidos. É essa obrigação que assumimos.

Estamos aqui por convicções e não por interesses.

Estamos aqui para servir o Concelho de Espinho e não para nos servirmos dele.

E lembremo-nos de que as famílias portuguesas com perda de poder de compra e com os orçamentos dos lares no limite da sobrevivência, de fazer doer no coração, de nada servirá o fogo cruzado entre os profissionais da política, porque como sempre fez, no momento certo, Portugal geral, colocará os políticos no sítio certo."

Lúcio Alberto (texto)
Vitor Lancha (foto)



CORREIO DO LEITOR

A "privatização" da Água ...será antes ou depois das eleições autárquicas?

Muito se tem dito e escrito sobre a privatização (ou melhor dito, concessão a privados) da gestão da Água em Espinho, algumas verdades, outras nem tanto. Os técnicos dividem-se pela perspectiva da abordagem, feita consoante a cor (claro

está). Convergem, no entanto, naquilo que é do senso comum e politicamente correcto, ou seja que a Água é um bem essencial à vida e como tal... blá blá blá... mas em termos políticos de facto (e é disto mesmo que se trata), quanto a uma decisão política da Câmara Municipal de Espinho, ninguém ousa perguntar o óbvio ao Sr. Presidente e ao Partido Socialista: a gestão da Água no Município de Espinho vai, ou não, ser privatizada (concessionada) antes das Eleições Autárquicas de 2005? Esta é, sem sombra de dúvida, uma das muitas questões que os espinhenses gostariam de ver colocadas e satisfeitas de forma simples e objectiva. Pela razão evidente de que, sendo a gestão da Água privatizada e com os aumentos colossais que todos os estudos concluem serem inevitáveis a facturar ao consumidor (leia-se munícipe votante, ou eleitor), terá o actual Sr. Presidente coragem para fazer também esta "inauguração" no período de pré campanha, ou mesmo campanha eleitoral (?), como o vai fazer certamente com algumas das obras em curso e que, embora já tenham ultrapassado todos os prazos de conclusão, serão inauguradas nos 2º, 3º e 4º trimestres de 2005? Duvido. Sabem o Sr. Presidente e todos os que o apoiam (o PS) que assim que os espinhenses recebam a primeira factura da Água – com a gestão privada – vão contestar, talvez até (quase com certeza) já não votem no Partido Socialista e no Sr. José Mota, pois calcula-se, segundo se diz por aí, que os espinhenses vão pagar cerca do dobro pela mesma Água! Sim. Porque até os Socialistas e outros eleitores do PS pagam a factura de Água consumida. E mesmo no bastião PS haverá pessoas indignadas. Gente que já agora tem alguma dificuldade em pagar a conta atempadamente, como o fará depois? Gente que vive de pensões baixíssimas e que faz um enorme esforço para pagar vinte, ou vinte e cinco euros de conta de Água, como fará para pagar o dobro (calcula-se que em certos casos, a facturação ao munícipe, aumentará em cerca de 100%)? Vai o Executivo da Câmara Municipal de Espinho ser honesto com a população e

proceder à concessão da Água antes do acto eleitoral? Ou vai simplesmente esperar por uma possível reeleição! ...e depois, quando o lugar estiver já certo e conseguido, premiar-nos-á a nós, todos os espinhenses, com a supra referida "inauguração", quando já nada pudermos fazer senão, e tão só, esperar que passem mais quatro anos para o castigar. No entanto, o tempo tudo fará esquecer (!) e em 2009 já ninguém quererá saber de quem privatizou (concessionou) a gestão da Água e dos serviços associados.

Os espinhenses terão em 2005 a oportunidade e o poder de escolher entre: a ilusão e a realidade; a mentira e a verdade; a opacidade e a transparência de políticas e métodos; o regredir e o evoluir (o "andar" para trás como acontece há três mandatos eleitorais, ou crescer e modernizar-se, como o fez durante as procurações de Romeu Vitó e o, ainda e sempre, muito querido dos espinhenses Dr. "Lito" de Almeida). É uma decisão do Povo que não deve ser inquinada, muito menos por meios obscuros, pelos políticos que com falta de seriedade se socorrem de todas as técnicas e armadilhas para serem eleitos, ou reeleitos, sendo que, e logo que o conseguem, depressa se revelam ingratos e, em muitas das vezes, até traidores à confiança neles depositada pelo Povo que antes, beijaram e abraçaram, nas festas, com sardinhada ou não; nas feiras, com camarão ou carne de boi, tanto faz; nos tascos (onde bebem "vinho tinto" zurrapa só para que deles se diga – este é cá dos nossos –). Enfim... o que gostava mesmo de saber é se o Sr. Presidente vai ter a coragem, ou não, de avançar com a privatização (concessão) da gestão da Água no Concelho, mesmo sabendo que esta decisão lhe vai custar votos. Na minha opinião, serão muitos... por tal não acredito que avance antes do acto eleitoral...

João Passos
(Espinho)

Teatro "Na Escola do 10/4"

Sábado, pelas 21.30 horas, no auditório da Junta de Freguesia de Espinho, será apresentada a peça teatral "Na Escola do 10/4", da autoria de Agostinho Pinho.

Esta representação é feita pela Oficina de Teatro de Espinho (Experiment), constituída essencialmente por professores, aluno e ex-alunos da Escola Secundária Dr. Gomes de Almeida.

A peça estreou-se em Março deste ano, no mesmo espaço, ainda com representações em algumas cidades do Norte e Centro.

A peça, cuja interpretação cabe a 17 actores, expõe o clima de violência e indisciplina que se vive em muitas escolas.

Amanhã, na Junta de Espinho Exposição de Paulo Rodrigues e Sandra Pinto

É inaugurada amanhã, pelas 22 horas, na Junta de Freguesia de Espinho, uma exposição de pintura com trabalhos de Paulo Rodrigues e Sandra Pinto.

Esta exposição estará patente ao público até dia 15. Nos dias úteis, sábados e domingos o horário de visita será das 10 às 12 horas, das 14.30 às 17.30 horas, e das 21 às 23 horas.

Livro de Renata Gil "Na Quinta dos Sabugueiros"

A última obra da escritora de histórias infantis Renata Gil intitula-se "Na Quinta dos Sabugueiros" e tem uma característica muito especial, todos os direitos de autor revertem a favor da AMI - Assistência Médica Internacional.

Nesta história de gentes simples, recentemente publicada pela Gailivro, Renata Gil transmite como só ela sabe as cores cheiros e doces tradições de um Natal em família, vivido "Na Quinta dos Sabugueiros".

Mas a autora aproveita para fazer também uma viagem a outros momentos importantes da vivência familiar, momentos felizes de passeio e convívio, cerimónias importantes como o baptizado, ou momentos menos bons, como o falecimento de um familiar, realçando sempre a entreadada e a importância do diálogo entre as várias gerações da família.

Este livro que tem um pequeno prefácio de Daniel Sampaio, é, indubitavelmente, uma boa prenda de Natal para crianças e jovens, com a vantagem de se poder contribuir para uma nobre causa, numa época de solidariedade e amor ao próximo.

Sandra Soares

Foto VÍTOR LANCHA



Homenagem da Tuna de Anta

Santa Cecília

Foi celebrada, no passado domingo, na Igreja de Anta, uma missa em honra de Santa Cecília.

A celebração religiosa contou com presença da Associação Cultural e Recreativa Tuna Musical de Anta, numa simbólica homenagem à padroeira dos músicos.

Associação Cívica promove jantar/conferência

"Espinho: que rumo para a saúde?"

"Espinho: que rumo para a saúde?" - é o tema de um jantar/conferência que a Associação Cívica de Espinho vai realizar, a 17 de Dezembro, pelas 20 horas, no restaurante do Complexo de Ténis.

A Associação Cívica de Espinho convidou, como conferencistas, a secretária de Estado da Saúde, Regina Bastos, o director do Centro de

Saúde de Espinho, Joaquim Barbosa, o director clínico do Hospital de Espinho, Samuel Relvas e o provedor da Santa Casa da Misericórdia de Espinho, Amadeu Morais.

As inscrições para o jantar/conferência estão abertas até 10 de Dezembro e podem ser feitas através dos telefones 964003537 e 227343811 ou na casa novoel, Rua 18, n.º 584 e na Atlântico Norte, Rua 19, n.º 1470.

Manuel Proença

Vasto programa de animação para Dezembro

Venda de Natal da Santa Casa da Misericórdia

Já está aberta ao público, no edifício da Santa Casa da Misericórdia, a tradicional venda de Natal, com objectos produzidos pelos próprios utentes do Lar de Idosos.

A exposição/venda poderá ser visitada todos os dias das 14 às 17 horas.

Entretanto, a Santa Casa da Misericórdia de Espinho tem já preparado um vasto programa de animação para Dezembro. Assim, no dia 12, realizar-se-á uma festa de Natal dos idosos para os seus familiares, no auditório, no lugar de Pedre-

gais, a partir das 14 horas.

No dia seguinte, será promovido um encontro/convívio com a Universidade Sénior de Espinho, pelas 15 horas, também no auditório da Santa Casa da Misericórdia de Espinho.

Por fim, no dia 17, será celebrada uma missa pelos beneméritos, pelas 18.30 horas, na capela da Santa Casa da Misericórdia. Às 19 horas, haverá lugar a uma Ceia de Natal dos Idosos, no refeitório, onde estarão presentes a Mesa Administrativa daquela instituição, convidados e um grupo de voluntariado.

Manuel Proença

No dia 8 Natal dos Antenses

Em parceria com a Junta de Freguesia de Anta, a Associação Social e Desenvolvimento da Vila de Anta vai realizar, no feriado do próximo dia 8, pelas 14 horas, na Nave, a terceira edição do Natal dos Antenses.

Na Sá Couto Feira do Livro de Natal

A Feira do Livro de Natal, a realizar na nova biblioteca da Escola EB 2,3 Sá Couto, abre portas à comunidade escolar e ao público, em geral, no próximo dia 6 (até ao dia 14).

A iniciativa será valorizada por actividades de animação - "momentos de poesia", "hora do conto" (dia 10, com a participação dos alunos Laura, André e Hugo - do 5º anos - e a coordenação da professora Cândida Ribeiro) e "conversa sobre livros e autores". Destaque neste quadro para os painéis "O Barroco - Literatura/Arte e Música" (dia 7, com os professores António Aguiar, Cândida Ribeiro e Regina Coelho) e "Imprensa Regional", com o professor Francisco Brandão.

António Lobo Antunes

Biblioteca da Laranjeira assinala escritor

A biblioteca da Escola Secundária Dr. Manuel Laranjeira realizou, na passada sexta-feira, uma sessão comemorativa do último romance do escritor António Lobo Antunes - "Eu hei-de amar uma pedra" - e dos 25 anos do seu trabalho literário.

Nesta iniciativa foi ainda patente uma pequena exposição documental sobre António Lobo Antunes.

Sábado, em Lisboa

Encontro Nacional de Autarcas de Freguesia

Sábado, pelas 15 horas, em Lisboa, irá realizar-se um Encontro Nacional de Autarcas de Freguesia.

A reunião visa debater os recursos financeiros das freguesias, "como uma medida de exigência e justiça a colocar perante o actual Governo".

PALAVRAS
À SOLTA

Cálculo obtido a partir da actualização das reformas, que sobem entre 2,3 e 9%

Salário mínimo aumenta 9 euros
Jornal de Notícias

Conjuntura
Economia abranda – desemprego não pára
Jornal de Notícias

Governador do Banco de Portugal prevê subida no preço do dinheiro e crítica o crescimento pouco saudável da economia

Alerta para subida de juros
Correio da Manhã

Em 1997, o Presidente da República não visitou o Papa porque o protocolo não aceitou a situação de divorciado

Vaticano rende-se a Sampaio
Diário de Notícias

É na cidade de Lisboa que vivem mais pessoas com mais de 65 anos – na capital, 24 por cento da população é idosa

Idosos são os mais pobres entre os pobres

A população idosa é dos grupos mais vulneráveis à pobreza e exclusão social: tem baixos rendimentos, baixos níveis de instrução e menos condições de acesso aos cuidados de saúde, assim como a alojamento ou bens que lhe permitam algum conforto.
Público

62 empresas declaradas falidas este ano
Pedidos der falência aumentam no distrito de Leiria
Jornal de Leiria

"Sem emprego não podemos fixar os habitantes"
Freguesia de Galveias (Portalegre) paga 500 euros a pais por cada bebé
Correio da Manhã

Benefício dado aos monovolumes vai ser pago por todos os automobilistas
Portagens sobem além do previsto
Jornal de Notícias

Será proibido fumar em lugares públicos, incluindo bares e discotecas – legislação aprovada ainda este mês entrará em vigor no prazo de 180 dias
Tabaco banido em seis meses
Jornal de Notícias

Abastecimento de água potável a Espinho e outros concelhos

Cávado, Sousa e Paiva – "origens alternativas" ao rio Douro

A Assembleia Geral das Águas do Douro e Paiva (circunscrita ao concelho de Espinho) decidiu assumir os rios Cávado, Paiva e Sousa como a origem alternativa ao rio Douro, na sequência de uma proposta apresentada pelo Conselho de Administração. Esta posição dos accionistas usou como

critério "a segurança e qualidade da água, além da vantagem económica e financeira e menor impacto ambiental que esta solução oferece".

A proposta anterior que apontava para o rio Tâmega acabou por ser preterida, "porque implicava a construção de um túnel de ligação pela margem sul do rio Douro, entre o actual siste-

ma das Águas do Douro e Paiva e a albufeira da Barragem do Torrão, o que representaria um custo da ordem dos 122 milhões de euros".

Estes dados e valores foram objecto de um estudo de consultoria que analisou a viabilidade económica e financeira das origens alternativas e que acabou por concluir que "a opção pela interligação ao sistema Cávado e origens vizinhas apresenta um valor de investimento substancialmente mais reduzido, de cerca de 43 milhões de euros".

A aposta assumida pelo actual Conselho de Administração das Águas do Douro e Paiva "tem em vista cumprir uma das cláusulas do contrato de concessão assumido com o Estado em 1996 que apontava, precisamente, para a criação de uma origem de água alternativa e sua adução até à Estação de Tratamento de Água de Lever".

Esta origem alternativa "teve, desde sempre, o objectivo claro de evitar que o abastecimento de água potável a cerca de 2 milhões de habitantes estivesse dependente de uma única ori-

gem — o Douro — que pelo facto de ser internacional e navegável está sujeito a riscos de poluição não controláveis".

Monitorização biológica na Estação de Tratamento de Água de Lever

Desta reunião de accionistas saiu ainda outra novidade relacionada com novas potencialidades da Estação de Tratamento de Água de Lever que vai deixar de fazer apenas o tratamento de água de superfície para passar a utilizar água de profundidade, "o que permitirá uma garantia de qualidade bastante maior".

Foi ainda anunciado que, a partir de Janeiro, a Estação de Tratamento de Água de Lever vai passar a ter monitorização biológica, "com peixes ultra-sensíveis a nadar na água que depois vamos beber".

Esses peixes "permitem detectar baixíssimos níveis de poluição e muitos mais parâmetros que os métodos analíticos convencionais".



OPINIÃO

CONTOS ANÕES

E PROVOCAÇÕES

Adolfo Leitão Carvalho

Os Lusíadas

Que me desculpe quem se ofender por eu ter intitulado este texto, citando a magistral obra que revela os feitos dos nossos antepassados. No entanto, deixe-me sossegá-lo(a), porque não é a minha intenção plagiar o título da magnificente epopeia, mas sim prestar homenagem a este grande povo, do qual eu tenho muito orgulho, de mais até, em pertencer.

É característico do povo tipicamente português, realçar as desgraças que acontecem, contá-las de um modo expressivamente ideal e querer sempre ser o primeiro a transmitir a notícia. Contudo, os lusitanos têm um poder imaginativo extraordinário e isto denota-se pela capacidade de ele, face a uma desastrosa situação, conseguir imaginar o que poderia ter acontecido pior, fazendo, assim, as pessoas sentirem-se ligeiramente melhor.

Quando um indivíduo provocou, com a sua condução, a colisão do carro contra uma parede e apesar de ter fracturado as duas pernas, rompido a pele das palmas das mãos e conter um hematoma anormal no topo mais topo da sua cabeça, o povo português, depois de ter relatado o evento por aí (com várias variações de pessoa para pessoa), atenua a sua própria preocupação, a da

vítima e a dos seus familiares dizendo:

– Vá lá que não ficou paralisado!

Ou no caso de isso ter acontecido:

– Ao menos conservou a vistinha, coitadinho... poderia ter ficado ceguinho...

Se, por acaso, infelizmente, a morte vier ao encontro da pessoa e embora ela tivesse estado a sofrer durante vários meses, o povo arranja sempre forma de fazer das suas:

– Coitadinho...mas olha...poderia ter sofrido mais...

E certamente que é verdade, nós podemos sempre sofrer mais.

Noutro dia, na rua, ouvi, quase sem querer, um diálogo entre marido e mulher, onde ele se queixava de comichões não sei onde, devido a uma mordedura de mosquito. No meio do diálogo, a senhora, provavelmente já cansada de tanta mesquinhez, olhou para o marido e muito alto disse-lhe:

– Olha! Teria sido muito pior se fosses mordido por um crocodilo, ou não?

O senhor não se dignou a responder, mas parou a lamúria. No entanto, eu respondo à senhora dizendo que, à primeira vista, devido ao tamanho, com certeza que seria muito pior uma ferroada de um crocodilo, todavia, os mosquitos, apesar de pequenos, têm fama de provocar muitos estragos, ou não?

A nossa fama de agentes noticiosos, de relatores de opiniões (embora depois de a dar-mos, não nos esquecemos de dizer que não temos nada a ver com o assunto) e de tranquilizadores de familiares de vítimas, perseguem-nos já há muito tempo.

Mas é bom que assim seja e só temos que nos orgulhar dessa nossa faceta que, afinal, é humana.

E como diria o povo português "é bom sermos assim, porque poderia ser muito pior."

PALAVRAS
À SOLTA

No Marão acenderam-se 220 velas, em homenagem às pessoas que morreram no IP4 nos últimos doze anos

Portugal tem estradas mais perigosas da Europa

Lembradas também noutros pontos do país as vítimas da "guerra das estradas". São 1053, até 14 de Novembro. E há ainda a registar 3719 feridos, 11% dos quais morrem nos trinta dias a seguir aos acidentes.

Portugal está na cauda da União Europeia em número de vítimas por cada milhão de habitantes: 150. Pior só a Letónia e a Lituânia. Mas os portugueses continuam imprudentes.
Diário de Notícias

Nas estradas do distrito de Aveiro

500 morto em cinco anos
O Aveiro

Conductor alcoolizado com 2,2 g/l foi detido pela BT-GNR próximo de Almodôvar em pleno "passeio suicida"

40 km na A2 em contramão
Correio da Manhã

Confissão
Contramão na A2 justificada com desgosto de amor
Correio da Manhã

No Porto
Hipertensão atinge mais as mulheres do que os homens
Jornal de Notícias

Há quem sugira a presença de um padre para tirar o diabo de uma habitação do Bairro Social de Lamego
Moradores temem casa assombrada
Correio da Manhã

Marcas 'SG Ventil' e 'SG Filtro' podem conter pesticida cancerígeno
Tabaco português sob suspeita de ter pesticida proibido pela União Europeia
Diário de Notícias

Receio de engordar é uma das causas

Vício do tabaco prende mais as mulheres
Jornal de Leiria

Logotipo
EDP acusada de copiar serralheiro de Braga
Correio da Manhã

Processo 'Apito Dourado'
Procurador de Gondomar ameaça e perseguido
Diário de Notícias

CLINICA MÉDICO
LEOPOLDINA SANTOS TAVARES, LDA

Acordos : ACASA - CGD - MULTICARE

Rua 23, n.º 773 - 1.º Esq. -- 4500-277 ESPINHO
Telef: 22 732 41 21

ARTES GRÁFICAS
GRÁFIGOIS

MANUEL GOIS

RUA DO COVELO - 4500 SILVALDE - ESPINHO • TELEF. 914 681 118

Boutique OTÍLIA
Deseja a todos os seus clientes e amigos

FELIZ NATAL
E PRÓSPERO ANO NOVO

Centro Comercial Solverde 2 – Loja 23 – Telef. 22 734 62 10

Em Dezembro Programação natalícia no Multimeios

A programação de Dezembro do Centro Multimeios foi elaborada a pensar nas férias dos mais jovens, com propostas aliciantes na área do cinema, com animação e comédia, sem esquecer as habituais actividades ligadas à astronomia.

Proximamente, estarão em exibição: 'O Novo Diário de Bridget Jones', a comédia da moda com Renée Zellweger, Colin Firth, Hugh Grant e Jim Broadbent (9 a 15 de Dezembro) e o grande épico realizado por Oliver Stone e recentemente estreado, 'Alexandre o Grande', que conta no elenco com Colin Farrell, Val Kilmer, Angelina Jolie, Jared Leto e Anthony Hopkins, entre outros (9 a 15 de Dezembro).

O Multimeios acaba o ano da melhor maneira, oferecendo aos espinhenses dois filmes de animação, em versão portuguesa: a história de Natal 'Polar Express' (23 a 29 de Dezembro) e o divertido 'The Incredibles - Os super-heróis' (30 de Dezembro a 5 de Janeiro).

As sessões regulares de cinema 35 mm, são apresentadas diariamente, com excepção da segunda-feira, pelas 17 e novamente às 22 horas. Está em exibição, a partir de hoje e até quarta-feira 'Na Sombra de um Rapto' de Pieter Jan Brugge, com Robert Redford, Helen Mirren, Willem Dafoe e Alessandro Nivola.

Esta película conta a história de Wayne e Eileen Hayes, um casal que parecia estar a viver o sonho americano, até que todas as suas ilusões são destruídas quando Wayne é raptado, em plena luz do dia, numa pacífica localidade do estado de Pittsburgh. Sob o microscópio de uma minuciosa investigação do FBI, Eileen, a mulher de Wayne, acaba por se tornar também em vítima.

Entretanto, os jovens e menos jovens interessados nas coisas da astronomia têm uma oportunidade de passar uma tarde diferente no próximo dia 11 de Dezembro, participando na Astroactividade que este mês tem por objectivo ensinar a construir um radiómetro. Os interessados podem telefonar para 227 331 190 ou ir até cosmoteca@multimeios.pt para obterem mais informações e se inscreverem.

Também já está marcada uma nova noite de Observação para dia 18 de Dezembro e nesta actividade haverá oportunidade para conhecer Saturno, Orion e as Pléiades.

Ainda ao nível da astronomia, mantêm-se as actividades regulares do Planetário, com a exibição aos fins-de-semana e feriados, das sessões: "A zanga da lua" pelas 15 horas, "Acampar com as estrelas", pelas 16 horas e "À volta do sol", pelas 17 horas. Uma boa actividade para a época de férias.

Na galeria de exposições e no âmbito das comemorações dos 90 anos do Sporting Clube de Espinho está patente, até 15 de Dezembro, uma exposição comemorativa onde se procura retratar um pouco do que tem sido este clube, considerado um baluarte do desporto português. Jorge Teixeira autora do livro 'Espinho Balente' e um dos promotores desta exposição descreve assim esta iniciativa: "Estamos a festejar os noventa anos. Assim e inspirados nesses rapazes de 1914, pareceu-nos o momento de transmitir aos vindouros esta história de vicissitudes, de afectos, de desporto e de vida da nossa terra".

Sandra Soares

Já estão
abertas
as inscrições
para a secção
competitiva da
segunda
edição do
FEST
- Festival
de Cinema
e Vídeo Jovem,
a decorrer entre
os dias 20 e 27
de Março
em Espinho e,
depois do sucesso
da primeira edição
que cativou
a atenção
de vários
quadrantes,
a organização
decidiu este ano
ser mais
ambiciosa
e construir
um evento
com maior
abrangência.

Segunda edição Já estão abertas as inscrições do Festival de Cinema e Vídeo Jovem

Sandra Soares

O FEST - Festival de Cinema e Vídeo Jovem é uma iniciativa do FEST - associação cultural, co-organizado pela Fundação Navegar, que tem por objectivo desenvolver de forma sustentada o cinema português, potenciando e promovendo novos valores nesta área mas também criar novos públicos

para o cinema em geral e para o português em particular.

O festival pretende ainda promover o intercâmbio de experiências entre os participantes no festival, potenciar e elevar a formação dos participantes e promover turisticamente a cidade de Espinho, oferecendo uma iniciativa cultural de qualidade e acesso a todos.

As inscrições que estarão abertas até 7 de Fevereiro destinam-

Fundação Navegar organiza Mostra Minuto

No âmbito da realização do FEST - Festival de Cinema e Vídeo Jovem, a Fundação Navegar organiza a Mostra Minuto, uma iniciativa marcada para 26 de Março, penúltimo dia do festival, tendo por objectivo dar a conhecer filmes com um minuto ou menos.

Este é uma mostra audiovisual de carácter não competitivo e as inscrições de participação na mesma já abriram, destinando-se a obras produzidas após 1 de Janeiro de 2003 com duração total igual ou inferior a um minuto.

Cada participante só poderá inscrever duas obras, a apresentar nas categorias áudio, vídeo e animação web, mas estas terão de ser originais e acompanhadas de uma sinopse, foto da obra, e informação pessoal, a enviar para o Centro Multimeios. Todas as obras faladas devem sê-lo em português ou inglês.

Os autores serão notificados por e-mail da selecção ou não da sua obra e, apesar do carácter não competitivo da mostra, poderão ser atribuídas algumas distinções, com prémios de patrocinadores.

A data limite de entrega dos trabalhos é 18 de Fevereiro.

Sandra Soares

se a filmes de realizadores com menos de 30 anos, independentemente da sua nacionalidade, que tenham sido concluídos depois do dia 1 de Janeiro de 2003 e que não tenham sido apresentados para selecção na edição anterior do festival.

Os realizadores podem inscrever o número de filmes que entenderem, sendo as categorias de competição: A - Ficção; B - Documentário; C - Experimental; D - Animação; E - Videoclips Musicais. A inscrição no FEST é gratuita e não condicionada.

A organização do FEST enviará os boletins de inscrição que lhe forem solicitados, podendo também ser utilizado o boletim de inscrição existente no site www.fest.pt onde podem ser encontradas todas as informações sobre o festival.

Todo o material deve de ser entregue ou enviado para: FEST - Festival de Cinema e Vídeo Jovem,

Centro Multimeios, AV.24 N.º800, 4500 ESPINHO PORTUGAL e, posteriormente, a organização informará por E-mail os produtores/realizadores das obras que foram seleccionadas para a secção competitiva.

Haverá um júri de selecção, designado pela organização que terá como função a escolha das obras concorrentes a apresentar na secção competitiva, que será depois avaliada por um outro júri, tendo este a responsabilidade de atribuir os seguintes prémios: Melhor ficção; Melhor Documentário; Melhor Trabalho Experimental; Melhor Animação; Melhor Videoclip Musical. O Grande Prémio FEST 2005 será atribuído à melhor obra de origem portuguesa. O júri poderá ainda atribuir menções honrosas em cada um destes prémios.

Para além dos prémios a atribuir pelo júri, caberá ao público presente nas sessões do festival decidir para quem vai o Prémio do Público e aos jornalistas presentes no evento o Prémio da Crítica.

A organização do festival sabe que a credibilidade do mesmo é também directamente associada à qualidade das participações e, com o objectivo de abrir caminho para novos realizadores, é sua intenção colaborar fortemente com as escolas de cinema e produtoras na busca destes objectivos.

Vende-se
LOTE DE TERRENO
C/ 550 m2, PARA VIVENDA DE 4 FRENTES

Aluga-se
ESTABELECIMENTO / ARMAZÉM
C/ 100 m2 + 60 m2 DE CAVE AO NÍVEL DA RUA

Contactar: 91 959 12 94

MORADIAS T3
GRANJA
100 mts. da praia
Garagem para 3 viaturas

22 732 45 35 - 91 758 75 24

武道 **Mestre Amorim**
PERSONAL TRAINER
DEFESA PESSOAL
KICK BOXING
MUSCULAÇÃO
SHIATZU MASSAGEM

I. K. F.

Rua Capela dos Altos Céus, 173A - Apartado 345
4500-031 ANTA • Contacto: 96 386 11 17

San Valentim
Estimada Cliente
não se esqueça
que no mês
de Dezembro
temos o seu
presente.

Festas Felizes

Visite-nos

RUA 33, N.º 912 - ESPINHO • TELEF. 22 731 28 51

CLÍNICA DE
MEDICINA
DENTÁRIA

IMPLANTES * ORTODONTIA

Dr. Jorge Pacheco
Dr. Gustavo Pacheco

Aos sábados por marcação
Tlm.: 96 103 44 20

Acordos: PSP, ACASA, CGD, EDP, EUROESPUMA,
PHILIPS, SAMS, CRUZ VERMELHA

R. 8 n.º 381-1.º • 4500 ESPINHO • Telef. 22 734 27 18

Tel. 22 732 44 58 • Tlm. 96 247 02 42 • 96 411 83 50

Aluga-se
ESPINHO - T1, T2 e T3 c/ mobília *
Feira - T2 * Gaia - T2 * Escritórios p/
serviços - Rua 23

T2 - Esmoriz * LAPA / P. CORTEGAÇA
- T3 - Novo * T2 - Novos. Todos c/ sub.
Renda Jovem

Trespasse
Café Restaurante - Rua 19
Rest. - Av.º 8 - Bom preço

Vende-se
ESPINHO - T2+1 - Novo * T2 - Usado
- Centro * T3 Duplex no centro de Espinho * Vivendas - Anta * T2 - Antas - Porto

LOUROSA, LAPA, NOGUEIRA - T2
e T3 - Novos * Terreno - Moradias -
Anta * Moradias em Esmoriz e T1+1
como novo

Dá-se à exploração OURIVESARIA

No réveillon Último espectáculo dos "The Magic Platters" no Casino de Espinho

A última noite do ano levará ao Casino de Espinho bandas e artistas conceituados, num programa de réveillon que promete ser memorável. O restaurante Baccará e o salão Atlântico sugerem propostas de animação distintas, mas com um objectivo comum: proporcionar os primeiros "melhores momentos" de 2005.

Para comemorar o passado, festejar o presente e brindar ao futuro da melhor maneira, o Casino de Espinho propõe um

programa de réveillon com várias bandas e músicos de renome nacional e internacional, e uma ementa particularmente bem recheada.

Assim, no Salão Atlântico, a

comemoração mais importante do ano inicia-se ao som do piano de André Sarbib e da harmónica de António Serrano, seguindo-se dos 'Triunvirato' e da 'Solverde Big Band'. A animação da última noite de 2004 passa ainda pela actuação de uma das melhores formações da Europa - Cotton Club Big Band -, que apostará num repertório inspirado nas grandes 'big bands' norte-americanas. Terminada a performance desta banda, fundada em 1992 por Chico Barceló e dirigida por Jordi Barceló, sobem ao palco do Salão Atlântico os míticos The Magic Platters, que brindarão ao novo ano com o último espectáculo da carreira artística daquele que é considerado o mais lendário grupo vocal americano.

Ella Woods, Don McCollum, Joey Robison e Jarrell Lamar interpretarão pela última vez os temas 'Only You', 'Rock Around the Clock', 'The Great Pretender' e 'The Magic Touch', entre outros sucessos mundialmente conhecidos, numa performance que aliará o romantismo e a nostalgia às modernas te-

cnologias. A noite no Atlântico termina com os "All in One".

A intensa animação que percorrerá a última noite de 2004 estende-se também ao restaurante Baccará que, num espaço mais intimista, propõe uma animação diferente, mas garante uma noite de muita

folia. As notas do piano de Francisco Seabra convidam a dupla Miguel Braga (piano) e Diana Basto (voz) que, por sua vez, dão o mote aos 'Triunvirato' e aos 'Chattanooga Big Band'. Ainda antes das 12 badaladas, o público do Baccará poderá assistir ao show "O Rei Dança",

uma produção da Solverde que recria o mundo de Luís XIV, "O Rei Sol", e ilustra o luxo e as festas da corte francesa da segunda metade do século XIV. Já em 2005, a banda 'Speed' promete ritmo noite dentro, lembrando os grandes sucessos de sempre.



O Salão Atlântico será o palco do último espectáculo dos lendários "The Magic Platters"; o Restaurante Baccará vai receber o novo espectáculo de variedades - "O Rei Dança"



Loja das Miudezas

José Manuel Queirós
Retrosaria - Botões - Lingerie
Interiores Homem - Collants

Rua 23 n.º 447 - 4500 ESPINHO - Telef. 227314174

MÉDICOS

DENTISTAS

JORGE FERREIRA
BRUNO MORRIS

SAMS QUADROS
SAMS * CGD
SIM * MÉDIS

Edifício S. Pedro
Sala W
Rua 23, n.º 174
Telef. 22 734 86 93

TERESA PIRES

SALÃO CABELEIREIRO
Teresa Maria Dias Pires

Deseja a todos
os seus Clientes
e Amigos
BOAS FESTAS

Esteticista - Manicure - Pedicure

Rua 14 n.º 1017 - Telef. 22 731 39 35 - 4500 ESPINHO

Foto Artis

RETRATOS D'ARTE

- * FOTOGRAFIA DIGITAL
- * REPORTAGENS DE CASAMENTOS
- * BAPTIZADOS
- * COMUNHÕES
- * BODAS DE PRATA E OURO
- * OUTROS SERVIÇOS

A óptimos preços
e para todas as bolsas, com a qualidade
a que sempre os habituámos.

Abertos aos sábados e domingos à tarde,
das 15 às 18 horas

Deseja a todos os seus Clientes e Amigos

Boas Festas

Rua 19, N.º 287 — Telef. 22 734 23 87 — ESPINHO



DWWDUD
& \$17\$ * \$ / 2

7 UDGLmREXDOLGDGH
SDUDRVHXIDWDO

%ROR5HL

3mRGHOy

%ROR5HL&KLOD

%ROR5HL(VFDQJDOKDGR

HVFRQWRVHVSHFLDLSUDHPSUHV
RAXDQMCDGH

○ 5 X D Q û 7 H O 4500 ESPINHO
○ 5 X D Q û 7 H O



Disponível para treinos do Sp. Espinho Já se joga no relvado do RE3!

Era dia de festa no Regimento de Engenharia n.º 3. Não de juramento de bandeira (já não há de serviço militar obrigatório) e também não de Dia de Unidade... Era quinta-feira (da pretérita semana) de inauguração do campo relvado para a prática de futebol (envolto por uma pista de atletismo).

E para o evento (com pompa e circunstância) foram convidadas (simbolicamente) as equipas de Unidade de Engenharia –

Escola Prática de Engenharia, em Tancos; Regimento de Engenharia n.º 1, em Lisboa; Companhia de Engenharia da Brigada Mecanizada Independente, em Santa Margarida – para competirem com a anfitriã.

Os resultados não conta-



vam para o totobola (e por isso não foram registados)... mas o Regimento de Engenharia n.º 3 fez questão de "oferecer" a

Espinho o lugar mais alto do pódio para gáudio dos seus oficiais e militares e, inclusive, do seu capelão que também

tentou dar um pontapé na bola...

E um saco de bolas foi o presente do Sporting Clube de Espinho (representado por

Rodrigo dos Santos e Paulo Mendes, respectivamente presidente e vice-presidente da Direcção), a quem o coman-

dante do RE3, coronel Grave Pereira fez questão de retribuir com a disponibilidade do novo relvado para treinos dos "tigres", perante o testemunho do comandante da Região Militar Norte, tenente-general Carneiro Teixeira, do presidente da Câmara Municipal de Espinho, José Mota, dos autarcas de Paramos e Silvalde, Américo Castro e Abel Gonçalves, e do comandante da PSP, comissário João Paulo Caetano, e dos comandos das corporações dos bombeiros voluntários do concelho.

Um elogio ainda para o Oporto Golf Club, representado por José Granja, seguindo-se um almoço-convívio que também contou com a presença de Manuel Violas, da Solverde.

Lúcio Alberto



ATENÇÃO: RUA 19 – Jto. ao IC 24 a 5 minutos de Espinho

Só com r/chão e 2 andares e com elevador. Em zona verde muito sossegada, com boa exposição solar. Acabamentos em Madeira de Faia,

com Móveis de Cozinha e de Casas de Banho, Portas de Segurança, Garagem, Vídeo Porteiro, etc.



APROVEITE OS PREÇOS FANTÁSTICOS INÍCIO DE CONSTRUÇÃO DOS PRÉDIOS A FICAREM PRONTOS EM MEADOS 2005
Negócio ou Investimento dá 5%

T1 desde 67.330 Euros

T2 desde 82.300 Euros

T3 desde 94.770 Euros

Grandes Áreas

Telefone e teremos o prazer de o receber no local.

96.4177996 – 96.7288916

Aprovação em reunião de Câmara Horário e iluminação de Natal

Na última reunião de Câmara, o executivo aprovou o horário de abertura dos estabelecimentos comerciais e de serviços na época natalícia. Assim, até 25 de Dezembro, as lojas podem estar abertas aos sábados das 14.30 às 19 horas e aos domingos e feriados das 15 às



19 horas, enquanto que nas noites de 21, 22 e 23 de Dezembro poderão ter as portas abertas entre as 21 e as 24 horas.

Entretanto, a autarquia também deliberou assumir os encargos resultantes do consumo eléctrico das iluminações de Natal colocadas nas ruas pela Associação Comercial de Espinho.

Ainda no âmbito das come-

morações natalícias, a autarquia autorizou a organização por parte da Divisão de Acção Cultural de uma exposição/venda de Natal, extensiva a todos os artistas do concelho que queiram participar. Esta iniciativa será realizada em substituição da prevista exposição de presépios de Natal, tendo o custo de mil euros.

Também foi autorizada a realização do Encontro Con-

celhio de Janeireiros, habitualmente organizado pelo Departamento de Desenvolvimento Local da autarquia nesta época do ano, com o objectivo de divulgar o trabalho de todos os grupos que se dedicam a recuperar músicas e tradições de Natal. A iniciativa tem um orçamento de dois mil euros.

Sandra Soares (texto)
Vítor Lancha (fotos)

Natal e Fim de Ano Animação em Espinho

A Câmara Municipal e a Associação Comercial de Espinho organizam eventos especiais para o Natal de 2004 e para a passagem de ano.

Assim, para aqueles dias festivos, muitos são os motivos de atracção que não deixarão de captar a atenção e de juntar milhares de pessoas para os apreciar.

Por exemplo, um Pai Natal com seis metros de altura estará patente no Largo da Câmara, onde se poderá também apreciar neve artificial, sendo ainda entregues brindes aos transeuntes, enquanto o último dia do ano será celebrado com malabaristas, modelagem de balões, andas e duendes.

Na oportunidade actuarão também ranchos folclóricos e bandas de música, ainda que um inesquecível espectáculo de fogo de artifício assinala a despedida de 2004 e a entrada fulgurante de 2005!



Rua 18, 1048 4500-804 Espinho
Tels. 227 346 715 / 227 319 892 Fax: 227 348 892
E-mail: geral@espinfor.pt

www.espinfor.pt

Intel Prescott Pentium 4 3.20 GHz
Mboard MSI NEO-V
Memória 512 Mb DDR400
Disco Rígido 120Gb 7200 rpm SATA 8Mb
Pl. Gráfica nVIDIA FX-5700 256 Mb
Regravador de DVD 16x R+/- DL
Monitor 17" TFT Samsung 710V
Tec. e Rato Logitech Cordless Lx300
Colunas Creative 2,1 I-trigue 3200
Microsoft Windows XP Home Português

€1399.00
IVA Incluído



Processador » Tipo: Tecnologia móvel Intel® Centrino™
» Velocidade: 1.60GHz
» Front Side Bus: 400 Mhz
» Fcache de nível 2: 2Mb

Sistema Op. » Windows XP Home Edition

Memória » Standard: 256 Mb +256 Mb
» Maxima expansibilidade: 2.048 Mb
» Tecnologia: DDR RAM

Disco Rígido » Capacidade: 40Gb
» Certificação: S.M.A.R.T.

DVD Super Multi » Tamanho do buffer : 2 MB
» Compatibilidade : CD-ROM, DVD-R, CD-R, CD-RW, DVD+RW, DVD-RAM
» Interface : ATAP

Ecrã » Tamanho : 15" » Tipo : TFT a cores Panorâmico

Placa gráfica » Fabricante : ATI » Tipo : MOBILITY™ RADEON™ 9700 » Quantidade de memória : 16-64 MB » Tipo de memória : DDR Video RAM

OFERTA €1499.00
IVA Incluído

Proc. Intel Pentium 4 3,00 E GHz 1Mb
Mboard MSI 848 NEO-V
Memória 512 Mb DDR400
Disco Rígido 80Gb 7200 rpm
Pl. Gráfica nVIDIA FX-5200 128 Mb
Regravador de DVD 16x R+/-
Monitor 17" CRT Samsung 793DF
Tecl. e Rato Óptico Labtec Wireless
Colunas Creative SBS 240
Microsoft Windows XP Home Português

€849.00
IVA Incluído



Monitor TFT-LCD 710V
€200.00
IVA Incluído

CREATIVE NOMAD MuVo FX 256MB €95.00
Ultra-Light Mp3 Player and Super Fast USB 2.0 Flash Driver 512MB €125.00

CREATIVE NOMAD MuVo Super Compact 1.5Gb Digital Music Player With High-Speed USB2.0 Data Storage for Up to 850 Songs €179.00

0.39€ por foto*

Epson Stylus Photo Rx420 Copie e revele as suas Fotografias de imediato €129.00

*Com base em condições de uso e utilização do novo EPSON PhotoPack

Campanha EVOLUTION

Proc. Intel Celeron 2,6 GHz
Mboard ASUS P4800-MX
Memória 256 Mb DDR400
Disco Rígido 80Gb 7200 rpm
Pl. Gráfica Onboard 64M



€333.00
IVA Incluído

Artur Campos Gomes Faustino nasceu no dia 15 de Janeiro de 1940 numa humilde habitação localizada no entroncamento da Rua 39 com a desaparecida Rua do Areal, uma das cerca de trinta que foram tragadas pelas águas do mar. Fez o 2.º grau de escolaridade, então correspondente à 4.ª classe, tendo sido aprovado com distinção e aos 14 anos abraçou a arte de tipógrafo, profissão que manteve até à sua reforma. Casou em Silvalde onde vive há 32 anos, é pai de oito filhos e avô de sete netos. No associativismo dedicou-se ao atletismo no Clube Académico de Espinho, onde foi praticante, chefe da secção e treinador. Foi também neste clube que, observando o material documental espalhado pelas gavetas, começou a ganhar o gosto pelas coisas históricas, tendo começado aí o seu primeiro historial. Seguiram-se muitos outros trabalhos, destacando-se a sua obra de maior vulto, "Silvalde – Paróquia e Freguesia Milenária", publicada com o patrocínio da Junta de Freguesia de Silvalde. O seu último trabalho foi publicado com o patrocínio da Junta de Freguesia de Espinho em 2004, com o opúsculo "Trágico Temporal" e prepara agora um outro sobre a arte da xávega. É possuidor de um espólio documental variado e é por este motivo que o seu amigo, Padre Manuel António, o alcunha do "formiguinha dos papéis velhos". Actualmente faz parte da comissão dos "Antigos Alunos das Escolas da Feira e da Tourada" e é colaborador na Junta de Freguesia de Espinho, prestando no novo edifício apoio à solicitação dos espaços culturais.

"Formiguinha dos papéis velhos" e autodidacta

"Desejava um museu em Espinho"

Sandra Soares

– Como apresentaria o concelho a um amigo?

– Quando recebo um amigo de outro concelho, principalmente gente de Matosinhos ligada à classe piscatória e descendentes de espinhenses que no passado por ali se radicaram, apresento dentro do possível como foi o nascimento da nossa terra. Exemplifico a ocorrência das invasões do mar da minha vivência (marco importante da tragédia de Espinho antigo), e os limites que eram para poente da praia, assim como alguns aspectos sobre os caminhos da sua evolução, quer do passado e do presente, neste caso as novas infra-estruturas, das quais daqui levam boa impressão.

– Quais os locais que frequenta no concelho?

– Mesmo vivendo na Rua de Santo António, em Silvalde, famosa pelos antigos festejos que ali se realizaram, o meu tempo é passado, na sua maior parte, na cidade. Quando o momento físico e o tempo permitem, procuro fazer caminhadas longas, escolhendo um trajecto que me leve a Silvalde, Paramos, S. Félix da Marinha e Aguda, povoações que têm a minha preferência, por vários motivos. Claro que nunca deixo de passar pela nossa esplanada ribeirinha, pois não me sinto bem em dia que não contemple o mar. Ando nestas andanças desde que comecei a praticar atletismo popular, já há 26 anos, 18 a correr no Académico e os restantes em marcha ligeira como é meu hábito.

– De que sente falta em Espinho?

– Sinto falta de ver a qualidade da minha cidade expandir-se

às zonas rurais mais chegadas, para que no futuro Espinho ganhe com toda a justiça a honra de grande cidade. Dentro da cidade, o espaço já é muito exíguo e está somente reservado à construção de 'caixotes' de cimento armado, alguns dos quais de má qualidade arquitectónica e que desfiguram o nosso burgo. A continuidade de conservar firme o que ainda resta da nossa arquitectura 'arte nova' será a justificação para o testemunho da nossa identidade do passado, porque caso contrário, os nossos vindouros chegarão ao ponto de não compreender como nasceu a nossa terra. Mas dentro da cidade não deverá ser esquecido o espaço destinado a uma nova Biblioteca mais condigna. Também desejava ver a concretização de um museu onde possam ser guardadas peças da nossa memória. Aguardamos para ver o que vai servir o espaço da antiga conserveira!...

De qualquer forma, julgo que Espinho tem progredido no que refere à implantação de espaços culturais, nomeadamente o Multimeios, onde a população espinhense pode usufruir de alguns eventos que ali se desenrolam. Não faço comentários sobre se poderia ou não ser aproveitado com outras condições no espaço, mas não olvido que futuramente será um belo monumento dentro da cidade. A Nave Desportiva é um espaço que está adaptado a todo o tipo de eventos. No entanto e na minha opinião pessoal, se não tivesse tamanha grandeza e, em compensação, tivesse sido edificado um pavilhão em cada freguesia, hoje não haveria tanta 'guerra' sobre infra-estruturas desportivas.

– De que forma contribui para o dinamismo da cidade?

– Dentro daquilo que no início

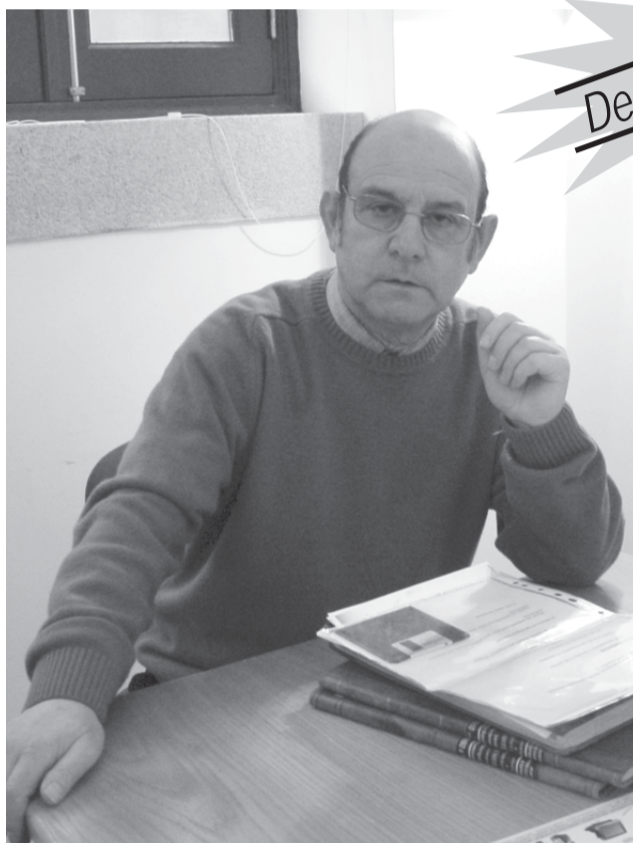

Dez confidências

entravam nas balizas, era a voz forte dos berros do saudoso "Cartola", o atleta academista dado com o nome de Jerónimo Reis, o arquitecto que em Espinho deixou obras de arquitectura de vulto.

Aos nossos maiores representantes desportivos desejo as melhores venturas nas suas aspirações, e que ao Sporting que falem menos e lhe façam o estádio novo, visto que o existente feito numa resolução precipitada, dá um aspecto de vergonha à cidade que dizem que é mais linda do mundo.

Quanto à Académica, que façam o campo sintético para que os espinhenses possam ver o meu companheiro Fernando Meneses, com quem convivo há quase 50 anos, arreganhar cada vez mais a testa com ares risonhos de felicidade e ficar mais sossegado ao ver concretizada a sua maior ambição.

– Revele um momento marcante, pela positiva, da sua vida pessoal e profissional:

– Na minha vida pessoal tenho a alegria de ver os meus filhos criados com todas as dificuldades de uma grande prole, como é natural, de dar a alegria de gostar de aturar a irrequietude dos netos, com certeza os mais novitos quando se cercam de mim, e continuar a fazer aquilo que me dê prazer e que esteja nas possibilidades do meu alcance físico e moral.

A arte que abracei e a minha passagem pelo Clube Académico de Espinho foram grande motivo para que eu pudesse dar um salto como autodidacta, pois passaram pelas minhas mãos algumas obras relacionadas com narrativas históricas da nossa terra e outras, principalmente os boletins culturais que foram compilados pelo professor Dr. Francisco Azevedo Brandão (meu amigo pessoal), e editados pelo município a partir do ano de 1979. Baseado nos escritos que

deixou na antiga "Gazeta de Espinho" o Padre André de Lima, o primeiro historiador espinhense, o ilustre professor/historiador consultou e compilou os documentos deixados pelo nosso defunto abade natural deste rincão que o viu nascer, e daí deu a conhecer à cidade como quase tudo começou na formação desta terra que outrora foi habitada, cantada e versejada por ilustres figuras, quer locais, nacionais ou estrangeiras. Ao Padre André de Lima e ao filho adoptivo Dr. Azevedo Brandão a cidade muito grata está, pois foram ambos os que trouxeram para a ribalta o testemunho da nossa verdadeira história, que julgo deverá ser contada no seu original, visto que o antigo abade naquilo que pôde fazer, muito deixou esclarecido.

– Revele um momento marcante, pela negativa, da sua vida pessoal e profissional:

– As investidas das invasões do mar com o drama das derrocadas das habitações, e o assistir ao drama dos gritos vivido no Bairro Piscatório com a notícia do naufrágio de Matosinhos no ano de 1947, são marcos de lembrança gaiata que durante a minha vida terrena jamais esquecerei. A morte dos meus pais com a terrível doença da tuberculose, foi muito sentido por mim dado o grande sofrimento que passaram.

Na vida profissional o único proveito que obtive, julgo que foi o de ter sido um bom artista

– O que espera do futuro?

– Pessoalmente já não espero algo de maior vulto na minha vida pessoal, embora tivesse desejos de concretizar um sonho que cada vez mais vejo ser impossível. No entanto, gostava de ver os meus filhos com uma vida regular para que possam criar e educar os meus netos, e que entre eles vejam na sua frente um bom futuro e possam enfrentar os momentos difíceis que na vida sempre nos esperam.

A todas as pessoas que me têm incentivado, para elas vai o meu caloroso abraço de amizade e que dentro das minhas possibilidades, contem sempre comigo.

Ao velhinho semanário "Defesa de Espinho", o meu muito obrigado pela oportunidade de expressão dada a um legítimo filho da terra vareira.

A décima primeira edição da 'Campanha da Saca' já está na rua, pelo que as sacas que os espinhenses devem encher de alimentos para assim proporcionar um Natal mais agradável a famílias carenciadas do concelho, se ainda não chegaram, devem chegar em breve às caixas do correio das zonas abrangidas pela campanha.

Iniciativa do Leo Clube de Espinho Campanha da Saca novamente nas ruas

Esta é uma actividade anual do Leo Clube de Espinho que tem como objectivo ajudar a comunidade mais carenciada e que os espinhenses já conhecem bem, sendo normalmente generosos na hora da recolha das sacas. Este ano, a sede da campanha situa-se numa loja da Avenida 32 e é aí que todos quantos queiram colaborar nesta iniciativa se devem dirigir, diariamente, a partir das 18.30 horas. O Leo Clube de Espinho agradece a colaboração dos voluntários, sobretudo na altura da recolha das sacas, quando o volume de trabalho é maior.

Mas a loja não serve só para reunir os voluntários. Embora esteja prevista a recolha porta a porta dos sacos com alimentos, as pessoas que não se encontrarem em casa na hora da recolha, ou aqueles que queiram colaborar mesmo que as suas casas não se encontrem nas áreas abrangidas pela campanha, pode depositar alimentos não perecíveis nesta loja da Avenida 32.

Assim, é esta a calendarização da campanha: de 1 a 3 de Dezembro – entrega dos sacos porta a porta entre as 18h30 e as 22h; de 6 a 10 de Dezembro – recolha porta a porta dos sacos com os géneros entre as 18h30 e as 22h; de 13 a 17 de Dezembro – feitura dos cabazes. No fim-de-semana de 12 e 13 de Dezembro, os voluntários também marcarão presença nos supermercados de Espinho Pingo Doce e Minipreço.

Sandra Soares

No Hotel Solverde Ginecologia oncológica em debate

Decorre desde ontem até sábado, no Hotel Solverde, uma discussão sobre actualizações e controvérsias em ginecologia oncológica.

"Este evento pretende levar aos especialistas mais jovens tudo o que há de novo na actualização da ginecologia oncológica, tanto na abordagem de diagnóstico como na intervenção terapêutica, trazer palestrantes de projecção internacional e a troca de impressões entre ginecologistas e oncologistas nacionais."

Alguns dos temas a destacar são: novos factores de risco do cancro da mama, colo do útero e ovário; novas técnicas de actuação, detecção precoce, vacinas; novos medicamentos anticancerígenos que permitem uma actuação mais eficaz, controlo maior da situação e com uma sobrevida mais longa e melhor qualidade de vida; problemas éticos, sociais e humanos em relação à ginecologia oncológica.

Centro de Espinho

VENDO — T4 (Av.ª 24, n.º 805) — 1.º andar, c/ marquise fechada 15 m2 aprox., garagem fechada.

T3 (Rua 31, n.º 459) — 3.º andar, c/ 150 m2 aprox., aquec. central completo, lugar garagem e arrumos na cave.

VENDE-SE ou ALUGA-SE — Rua 30, n.º 600 - Estabelecimento c/ 100 m2 - 30 de cave e 60 de logradouro.

Contacto: 91 959 12 94



Corporal
Centro de Estética
Ginástica Passiva

CAMPANHA DE NATAL

- * INSCRIÇÃO GINÁSTICA PASSIVA ou
- * LIMPEZA PELE (ROSTO)

Grátis

Campanha válida de 15/11 a 15/12

Rua 32, n.º 583 - 4500-190 Espinho
Telef. 22 731 01 95

Natal com Casa Nova no Sapatinho

T2 = 70.850 €

T3 = 87.300 €

COZINHA EQUIPADA COM ELECTRODOMÉSTICOS
Arredores de Espinho — Telm. 917729292

LOJA DO ARQUITECTO

Mais de 1000 produtos à sua disposição
QUALIDADE, PREÇO, DESIGN



Não procure mais!!!!!! Já encontrou os seus presentes de Natal

RUA 15, 260 - 4500-239 ESPINHO lojadoarquitecto@sapo.pt TEL. 227346039

ASSOCIAÇÃO HUMANITÁRIA
BOMBEIROS V. ESPINHO



CAMPANHA 2004 SÓCIOS

Ajuda-nos a atingir
os 2004 sócios

Ajuda quem te ajuda
Inscreve-te

Rua 16, Largo dos Combatentes da Grande Guerra
(Junto à Igreja Matriz de Espinho)
Apartado 165, 4501-909 Espinho
Telefone Geral: 22 734 33 68 • Fax: 22 731 24 86

CASINO ESPINHO

O Rei Dança

Reina o Espectáculo
Estreia 18 Novembro

Informações e reservas 22 733 55 00 • www.solveverde.pt

Em jogo de fraca qualidade e poucas oportunidades de golo, ganhou quem acertou uma vez na baliza, valendo, por isso, Wesley ao Gondomar.

No reencontro com Bodunha, Miguel Vaz e Amorim, o Sporting de Espinho perdeu após uma série de três resultados positivos, descendo á antepenúltima posição da Liga de Honra.

No domingo, pelas 15 horas, os "tigres" visitam o Varzim

**Gondomar, 1
Sp. Espinho, 0**

Jogo no Estádio S. Miguel, em Gondomar.

Árbitro: Hernâni Duarte (Braga).

Árbitros assistentes: José Ramalho e Bernardino Silva.

Quarto árbitro: Francisco Peixoto.

Gondomar – Rui Marcos,

Outra vez na zona
de aflição!

Nem sempre
corre bem...



Juniores também ganham

Juvenis do Sp. Espinho isolados na liderança

A equipa de juvenis do Sporting de Espinho foi a casa do União de Lamas jogar ao ataque e apesar da estratégia dos da casa ser a mesma, coube aos Tigres o único golo da partida e a vitória, isolando-se no topo a tabela classificativa.

Os juniores também alcançaram uma preciosa vitória em casa do S. João de Ver, mas por quererem defender a diferença mínima alcançada na marcação de uma grande penalidade, quase deitavam tudo a perder. Com a vitória, a equipa de Espinho está em terceiro lugar, em igualdade pontual com o segundo, Sanjoanense.

Os iniciados A, os únicos a disputar o Campeonato Nacional, deslocaram-se a casa do Futebol Clube do Porto, onde sofreram uma pesada derrota por 8-0 que premiou a exibição tranquila dos portistas e a actuação do grupo de arbitragem empenhado em oferecer uma goleada aos da casa.

Os iniciados B foram a casa do Paços de Brandão vencer por 2-0 e estão no terceiro lugar da tabela. Quanto aos infantis A, confirmaram o primeiro lugar na tabela classificativa com uma vitória por 2-3 em casa do Vilamoirense. Os infantis B receberam e venceram o Fiães pela diferença mínima, dividindo o primeiro lugar com o União de Lamas, embora este tenha um jogo a menos.

Ao nível das escolas a equipa, a claudicou em casa perante o União de Lamas (2-3) mas mesmo assim mantém o segundo lugar, tal como a equipa B que recebeu o Argoncilhe impondo-lhe uma goleada das antigas por onze golos sem resposta.

Este fim-de-semana o futebol juvenil dos Tigres tem a seguinte agenda: Juniores – Fiães-Espinho (sábado/15h); Juvenis A – Espinho-Feirense (domingo/9h); Juvenis B – Paivense-Espinho (domingo/10h30); Iniciados A – Espinho-Craks Lamego (domingo/11h); Iniciados B – Sanguedo-Espinho (domingo/10h30); Infantis A – Espinho-Canedo (sábado/10h); Infantis B – União de Lamas-Espinho (sábado/14h); Escolas A – Fiães-Espinho (sábado/10h45); Escolas B – Fiães-Espinho (sábado/9h30).

Sandra Soares

Em Mangualde "Tigres" nadam

No fim-de-semana, sábado e domingo, a natação do Sporting Clube de Espinho irá participar no Campeonato Regional ABS, a realizar na Piscina Municipal de Mangualde, organizado pela Associação de Natação de Aveiro.

O Sporting Clube de Espinho será representado pelos seguintes atletas treinados por Pedro Vitorino: Inês Cabral, Raquel Lima e Rosa Catarino (seniores), Cláudia Ferreira, Isa Sabença e Daniel Silva (juniores), Artur Costa, Arsénio Barbosa e Gustavo Silva (juvenis).

Bodunha, Rómulo (cap.), Guedes, Hélio, Miguel Vaz, Amorim, Sozé, Cássio, Wesley, Marco Cadete.

Substituições: Hélio por Dinis (40), Miguel Vaz por Micael (58) e Cássio por Ernesto (79).

Não utilizados: Mota, Reguila, Capitão e Dani.

Treinador: Henrique Nunes.

Sp. Espinho – Tó Ferreira, Correia, Álvaro, Rolão, Mário Carlos, Nelson (cap.), Ricardo Correia, Osório, Carlos Manuel, João Paiva, Joel.

Substituições: João Paiva por Mário Cláudio (ao intervalo), Nelson por Zacarias (ao intervalo) e Joel por André Cunha (72).

Não utilizados: André Queirós, Rochinha, Jojó e Filó.

Treinador: Francisco Barão.

Ao intervalo: 1-0.

Cartão amarelo a Rolão (60); cartão vermelho directo a Correia (88).

Marcador: 1-0, por Wesley (24).

LIGA DE HONRA

Resultados

E. Amadora-Varzim	2-1
Naval-Portimonense	5-0
Feirense-Maia	2-1
P. Ferreira-Leixões	2-1
Santa Clara-Marco	2-0
Aves-Chaves	2-0
Ovarense-Felgueiras	0-3
Olhanense-Alverca	3-0
Gondomar-Sp. Espinho	1-0

Próxima jornada

E. Amadora-Naval
Maia-P. Ferreira
Leixões-Santa Clara
Marco-Aves
D. Chaves-Ovarense
Felgueiras-Olhanense
Alverca-Gondomar
Varzim-Sp. Espinho
Portimonense-Feirense

Classificação

	J	V	E	D	M-S	P
E. Amadora	12	7	3	2	19-9	24
Maia	12	7	3	2	15-7	24
Naval	12	6	4	2	17-8	22
P. Ferreira	12	6	4	2	17-11	22
Aves	12	7	0	5	18-10	21
Ovarense	12	6	3	3	20-17	21
Olhanense	12	6	2	4	16-13	20
Marco	12	4	6	2	16-15	18
Leixões	12	5	3	4	15-12	18
Feirense	12	4	2	6	13-20	14
Alverca	12	4	1	7	6-12	13
Varzim	12	3	4	5	11-17	13
Portimonense	12	3	3	6	13-18	12
Gondomar	12	3	3	6	11-15	12
Felgueiras	12	3	3	6	12-13	12
Sp. Espinho	12	3	3	6	13-18	12
Santa Clara	12	3	2	7	12-19	11
Chaves	12	2	3	7	4-14	9

Competições inter-concelhias

Cantinho da Rambóia e Leões Bairristas vencem e comandam grupos

*Com a paragem nos campeonatos
concelhios, este fim-de-semana estiveram
em destaque as competições
inter-concelhias onde o Cantinho
da Rambóia e os Leões Bairristas se
apresentaram em alta, vencendo as
partidas disputadas e isolando-se no
primeiro lugar dos seus grupos. Na Taça
Associação também houve
algumas surpresas.*

Sandra Soares

Na Taça dos Campeões, o Cantinho defrontou o Carapeços que venceu por uns esclarecidos 3-0 numa tarde tranquila em que, mesmo depois de ter tirado o pé do acelerador, nun-

ca foi ameaçado pelo adversário.

Quanto à Taça das Taças, os Leões obtiveram uma vitória com o gosto doce da vingança ao vencerem pela diferença mínima (2-1) o A-Ver-O-Mar, equipa que nas últimas três épocas os afastou das compe-

tições inter-concelhias.

Na Taça Federação Norte, a presença das equipas espinhenses ficou marcada pelo bom e pelo mau. Enquanto que os Magos de Anta e a Associação de Esmojães conseguiram o passaporte para a fase seguinte, a Quinta de Paramos e o Rio Largo acabaram por ficar pelo caminho.

Em Guimarães e perante 'Os mesmos', os antenses conseguiram a passagem mas sofreram a bom sofrer e foi mesmo a garra dos seus jogadores que lhes garantiu a vitória depois de 114 minutos de jogos e da marcação de dez grandes penalidades para cada lado, sendo o resultado final de 9-10.

A eliminatória da Quinta de Paramos também se decidiu nas grandes penalidades, mas aí os de Espinho tiveram menos sorte. O Estela havia vencido por 2-0 na primeira eliminatória, pelo que os dois golos marcados pela Quinta obrigaram à marcação de grandes penalidades onde os visitantes foram mais fortes (2-4).

No caso da Associação de Esmojães, valeu-lhe o resultado da primeira eliminatória, suficiente para lhes garantir a passagem, apesar da vitória por 2-1 alcançada pelo Aguçadoura, com uma grande ajuda da terceira equipa em campo.

Por fim, o Rio Largo, apesar de se mostrar à altura do adversário, começou a perder muito cedo e não teve o discernimento suficiente para dar a volta ao resultado, deixando o Pinheiro vencer por uns confortáveis 2-4.

Apesar da paragem no campeonato concelho realizou-se a Taça Associação e as surpresas ocorreram no Grupo I com dois empates. Os Morgados da III divisão conseguiram o seu primeiro ponto ao empatarem em casa com o primo-divisionário Cruzeiro e o Império da II Divisão conseguiu um precioso empate a uma bola no reduto do também primo-divisionário Lomba.

Nas restantes partidas deste grupo, os Outeiros venceram os Canários por 4-2, estando agora em igualdade pontual com o Lomba, no primeiro lugar da tabela, e os Estrelas da Divisão perderam por 2-1 em casa do Estrelas da Ponte de Anta, continuando com 0 pontos.

Grupo I – Classificação: Lomba 3/7 (jogos/pontos); Outeiros 3/7; Canários 3/6; Império 3/5; Cruzeiro 3/4; Estrelas Ponte de Anta 3/3; Morgados 3/1; Estrelas Divisão 3/0.

No Grupo II, o Bairro da Ponte de Anta empatou sem golos em casa do Guetim perdendo o comando para as duas equipas da I divisão que dividem o topo da tabela depois de terem vencido as partidas em que participaram. Os Águias de Paramos derrotaram o Desportivo Regresso por 3-1 e os Águias de Anta marcarão quatro golos sem resposta ao Juventude da Estrada. Nos últimos lugares, o Desportivo da Ponte de Anta infligiu uma pesada derrota ao Novasemente (4-1) que igualou na tabela classificativa, ao conseguir os seus primeiros pontos.

Grupo II – Classificação: Águias Paramos 3/9 (jogos/pontos); Águias Anta 3/9; Bairro Ponte de Anta 3/7; Guetim 3/4; Novasemente 3/3; Desportivo Ponte de Anta 3/3; Juventude Estrada 3/0; Desportivo Regresso 3/0.

No Grupo III, destaque para o empate moralizador do Corga que parece ter afastado definitivamente os resultados negativos, pois conseguiu um empate a duas bolas em casa do Ronda. Nos outros jogos o Desportivo da Idanha perdeu em casa do Juventude de Outeiros pela diferença mínima, sendo alcançado na liderança pelo Aldeia Nova, que bateu por 3-2 o Corredoura.

Grupo III – Classificação: Idanha 3/6 (jogos/pontos); Aldeia Nova 3/6; estrelas Vermelhas 2/4; Corredoura 2/3; Juventude Outeiros 3/1; Ronda 3/1; Corga 2/1.

Leões espinhenses comemoram dez anos

"Isto é o Sporting!"

Sandra Soares (texto) • Vítor Lancha (foto)

Neste aniversário, além das figuras ligadas ao Sporting, também algumas entidades do concelho fizeram questão de homenagear com a sua presença mais do que o núcleo a associação cívica que tem trabalhado em prol da comunidade, destacando-se de entre elas: o representante da Câmara Municipal de Espinho, António Canastro, o presidente da Junta de Freguesia de Espinho, António Catarino e Álvaro Pinto, em representação da PSP.

Estiveram também representados diversos núcleos sportinguistas vizinhos, nomeadamente: de Estarreja, Mealhada, Mira, Oliveira de Azeméis, Ílhavo e Solar do Norte.

Neste momento especial, o vice-presidente do Conselho Directivo do Sporting, Meneses Rodrigues fez questão de sublinhar que os núcleos "não são um movimento à volta do Sporting, isto é o Sporting. O Sporting somos todos quantos aqui estamos e mais os outros 90 mil".

Segundo o responsável "somos muitos, de maneira que qualquer festa de sportinguistas e nomeadamente esta, que o núcleo de Espinho tem a oportunidade de organizar de forma anual, é boa sobre todos os aspectos: é boa para o Sporting, porque prestigia o clube, é boa para os sportinguistas, porque têm a oportunidade de viver os valores do Sporting e é boa para Espinho, porque tem cidadãos com grande categoria, que são os sportinguistas".

Abordando o estado actual do clube a nível competitivo, Meneses Rodrigues lembra que "o Sporting é um clube e existe para competir no desporto, mas com a verdade desportiva. O Sporting tem praticantes em 23 modalidades, várias ao nível da alta competição e em muitas delas é campeão crónico. Veja-se os resultados nos escalões de formação de futebol".

Quanto ao futebol profissional, o responsável lembra que "há anos bons e anos menos bons", mas mesmo reconhecendo o início menos bom de campeonato, deixa uma palavra de esperança na equipa e no que ela ainda poderá alcançar esta época.

De qualquer forma, volta a



O Núcleo Sportinguista de Espinho comemorou, no passado domingo, o seu décimo aniversário com o vice-presidente, do conselho directivo do Sporting, Meneses Rodrigues, o antigo 'magriço' Hilário da Conceição, Furtuoso Almeida e Silva, do Conselho Leonino, e perto de uma centena de sportinguista, que marcaram presença na sede e posteriormente no almoço que decorreu no Complexo de Ténis.

sublinhar que "o Sporting é muito mais que o futebol profissional, e os sportinguistas têm um clube que, quer ganhe, quer perca, é o seu clube, pelo que o estado de alma é sempre o mesmo: viver o Sporting".

Segundo o presidente do Núcleo Sportinguista de Espinho, Manuel Silva, "com dez anos de existência esta associ-

ação cívica está instalada na cidade que já não passa sem ela, na medida em que a alma sportinguista se instalou por cá e por isso é com muito orgulho que festejamos o nosso décimo aniversário".

Este núcleo tem cerca de 600 sócios, não só de Espinho, mas também dos arredores, nomeadamente, Lourosa, Pa-

ços de Brandão e Fiães, que marcarão presença em grande número no almoço de domingo. Pela dimensão que a associação assume, Manuel Silva revela que não é fácil presidir aos seus destinos, pois é necessário "muito trabalho, muita dedicação e nem sempre somos compreendidos. Mas quem está à frente destas coisas tem

de contar com isso, pois não se pode agradar a gregos e a troianos".

Porém, mesmo com as dificuldades, garante que "é muito interessante estar à frente de uma associação como estas, uma vez que o Sporting é o clube de que gosto, aquele com que vivi sempre e como estive vários anos no estrangeiro e

um pouco afastado desta lides, ainda mais prazer tenho em participar agora na vida sportinguista".

O Núcleo Sportinguista tem a sua sede junto à antiga Praça de Touros de Espinho, onde funciona um café com bastante frequência, em especial ao fim-de-semana e nos dias de feira, quando os feirantes aparecem à procura dos saborosos petiscos aí confeccionados.

Ainda assim, o responsável deixa o apelo para que "os associados participem mais activamente na vida do núcleo e apareçam durante a semana para conviver e falar do seu Sporting, em vez de apenas comparecerem por altura das ocasiões especiais, pois este é o ponto de encontro de todos os sportinguistas que estão um pouco afastados".

Desde o seu nascimento, o Núcleo Sportinguista teve sempre o objectivo de estar aberto à comunidade, procurando organizar diversas iniciativas a ela dirigidas, nomeadamente colóquios, actividades culturais e animados convívios.

Manuel Silva garante que "nem poderia ser de outra maneira até para que as pessoas sintam que estamos cá, pois sem a comunidade esta casa não tem razão de existir".

A nível de projectos, o Núcleo Sportinguista dedicou grande atenção à comemoração do seu 10.º aniversário que se deveria ter realizado mais cedo, mas tal não foi possível devido à calendarização do Sporting Clube de Portugal que, com a existência de 236 núcleos em todo o país, não é fácil.

Mas esta Direcção tem um outro objectivo no horizonte, mudar de instalações por um local mais barato e aconchegado e Manuel Silva revela que, na sua opinião, "este é um objectivo prioritário para assegurar o futuro do núcleo de Espinho, uma vez que no local actual as despesas são enormes, o que torna difícil a gestão no aspecto monetário".

No entanto, com maiores ou menores dificuldades e independentemente dos resultados desportivos, os sportinguistas de Espinho e arredores provaram no passado domingo estar de alma e coração com o Sporting Clube de Portugal.

ESPINHO

MORADIA PRONTA A HABITAR

Morada nova, T4, com anexos e terreno de 1100 m2 junto à Urbanização das Capelinhas, a 900 mts. das escolas secundárias.

Acabamentos de luxo: Aquec. Central; Alarme; Som Ambiente, Estores Eléctricos, Recuperador de Calor, Jardim relvado.

Contactos: 966 929 924 — 256 585 516

T2 + T3

ESPINHO CENTRO

PRONTO A HABITAR

Com garagem fechada

91 758 75 24 — 22 732 45 35

Bodas de Ouro - Salvé 08/12/2004

Adelina Martins Duarte

e
Joaquim Alves da Silva



Seus filhos, noras, netos e bisneto, vêm desejar-lhes as maiores felicidades na passagem desta data feliz.

Muitos parabéns

OURO USADO
COMPRA E VENDA

OURO * PRATAS * LIVROS * LOUÇAS * MOEDAS * BIBLOTS

VAMOS AO LOCAL

Edifício Palmeiras - Rua 27 n.º 193 • Telef. 227314933

DR. ILÍDIO
SANTOS

MÉDICO DENTISTA

Consultórios:

Rua 16 (Esquina Rua 19), n.º 545-1.º Dt.º - Espinho - Telef. 22 734 29 31

R. Manuel Alves de Sá, 15 G - 4400-494 V.N. Gaia - Telef. 22 711 86 61 / 22 711 86 42

Implantes
Ortodontia Fixa
Prótese Fixa

Acordos com:
SAMS/QUADROS
ACASA * CGD
ADSE * PSP

**I Liga
Resultados**

Boavista-Beira Mar	3-0
Belenenses-Sp. Braga	1-2
Penafiel-Académica	3-1
Marítimo-Gil Vicente	1-1
Rio Ave-Nacional	4-1
Estoril-V. Guimarães	0-1
U. Leiria-Benfica	1-0
Sporting-Moreirense	4-1
V. Setúbal-FC Porto	0-1

Classificação

	P	J	V	E	D	M-S
FC Porto	25	12	7	4	1	19-7
Boavista	23	12	7	2	3	16-12
Sp. Braga	22	12	6	4	2	17-11
Benfica	22	12	6	4	2	19-11
Sporting	21	12	6	3	3	26-15
Marítimo	20	12	5	5	2	15-11
V. Setúbal	20	12	6	2	4	17-15
Rio Ave	17	12	3	8	1	17-14
U. Leiria	17	12	4	5	3	13-13
Belenenses	15	12	4	3	5	21-19
Penafiel	14	12	4	2	6	15-25
V. Guimarães	13	12	3	4	5	9-11
Estoril	12	12	3	3	6	14-17
Nacional	12	12	3	3	6	14-19
Académica	11	12	3	2	7	11-17
Beira Mar	10	12	2	4	6	15-25
Gil Vicente	9	12	2	3	7	11-16
Moreirense	8	12	1	5	6	10-21

Próxima jornada

FC Porto-Beira Mar
V. Guimarães-Belenenses
Nacional-U. Leiria
Sp. Braga-Penafiel
Moreirense-Boavista
Gil Vicente-Rio Ave
V. Setúbal-Marítimo
Académica-Sporting
Benfica-Estoril

**II Divisão B
Zona Norte
Resultados**

Vizela-Valenciano	3-0
Sp. Braga B-Trofense	2-1
Freamunde-Infesta	3-1
Salgueiros-FC Porto B	0-3
Lousada-Vilaverdense	1-0
Paredes-Valdevez	0-0
Fiães-Fafe	0-3
Ribeirão-Vilanovaense	0-2
D. Sandinenses-U. Lamas	3-2
Lixa-Pedras Rubras	2-3

Classificação

	P	J	V	E	D	M-S
Vizela	32	13	10	2	1	34-10
Lousada	27	13	8	3	2	29-16
Freamunde	27	13	8	3	2	29-12
Infesta	26	13	8	2	3	24-13
D. Sandinenses	26	13	8	2	3	20-14
FC Porto B	24	13	7	3	3	30-15
Sp. Braga B	20	13	6	2	5	27-18
Fafe	19	13	5	4	4	21-16
Pedras Rubras	19	13	5	4	4	19-19
Fiães	19	13	5	4	4	21-19
Paredes	18	13	5	3	5	15-20
Vilaverdense	18	13	5	3	5	16-16
Valdevez	17	13	5	2	6	21-19
Ribeirão	16	13	5	1	7	21-25
Trofense	14	13	3	5	5	17-17

TOTOBOLA

Concurso dos Órgãos de Informação n.º 49/2004, de 05 de Dezembro de 2004.

Prognóstico "Defesa de Espinho", Redacção Desportiva:

1. Setúbal-Marítimo	X
2. Académica-Sporting	X
3. Moreirense-Boavista	X
4. Nacional-U. Leiria	1
5. Braga-Penafiel	X
6. Gil Vicente-Rio Ave	1
7. Maia-P. Ferreira	1
8. E. Amadora-Naval	1
9. Marco-Aves	X
10. Leixões-Santa Clara	2
11. Alverca-Gondomar	1
12. Varzim-Sp. Espinho	X
13. Portimonense-Feirense	1

Lixa	14	13	4	2	7	15-20
Vilanovaense	12	13	3	3	7	10-19
U. Lamas	8	13	2	2	9	8-25
Valenciano	8	13	2	2	9	8-25
Salgueiros	0	13	0	0	13	5-52

Próxima jornada

Valenciano-Lixa
Trofense-Vizela
Infesta-Sp. Braga B
FC Porto B-Freamunde
Vilaverdense-Salgueiros
Valdevez-Lousada
Fafe-Paredes
Vilanovaense-Fiães
U. Lamas-Ribeirão
Pedras Rubras-D. Sandinenses

**Zona Centro
Resultados**

Pampilhosa-Oliv. Hospital	1-1
Pombal-Sp. Covilhã	0-0
Oliv. Bairro-Oliveirense	3-2
Estarreja-Torreense	1-2
Vilafranquense-Mafra	0-4
Sanjoanense-Fátima	5-2
Tourizense-Esmoriz	1-2
P. Castelo-BC Branco	0-1
Caldas-Abrantes	1-2
Ac. Viseu folgou	

Classificação

	P	J	V	E	D	M-S
Mafra	27	13	8	3	2	20-9
Fátima	25	13	7	4	2	22-15
Tourizense	24	12	7	3	2	24-12
Sanjoanense	19	12	5	4	3	20-16
Torreense	19	13	5	4	4	19-12
Sp. Covilhã	19	12	4	7	1	16-9
Ac. Viseu	19	12	5	4	3	12-7
Pombal	18	12	4	6	2	15-11
Abrantes	17	13	5	2	6	13-14
Oliv. Bairro	16	11	4	4	3	20-13
B. C. Branco	16	12	4	4	4	17-16
O. Hospital	15	12	4	3	5	13-16
Estarreja	14	12	3	5	4	12-13
Esmoriz	14	13	3	5	5	14-22
P. Castelo	13	12	4	1	7	11-18
Oliveirense	13	13	3	4	6	19-20
Pampilhosa	12	12	3	3	6	8-20
Vilafranquense	8	12	2	2	8	8-24
Caldas	6	12	1	3	8	9-25

Próxima jornada

Oliv. Hospital-P. Castelo
Sp. Covilhã-Pampilhosa
Ac. Viseu-Pombal
Torreense-Oliv. Bairro
Mafra-Estarreja
Fátima-Vilafranquense
Abrantes-Sanjoanense
Esmoriz-Caldas
B. Castelo Branco-Tourizense
Oliveirense folga

III Divisão**Série A****Resultados**

Monção-Cabeceirense	1-0
Cerveira-Mirandela	0-1
Merelinense-Santa Maria	3-0
Maria da Fonte-Esposende	2-3
Neves-Sandinenses	1-3
Ponte da Barca-Vianense	0-3
Joane-Caç. Taipas	2-0
Bragança-Torcatense	0-1
Valpaços-A. Oliveirense	0-1

Classificação

	P	J	V	E	D	M-S
A. Oliveirense	29	12	9	2	1	20-5
Sandinenses	26	12	7	5	0	16-8
Torcatense	22	12	6	4	2	14-7
Joane	20	12	6	2	4	13-8
Maria da Fonte	18	12	5	3	4	21-12
Esposende	18	12	5	3	4	17-15
Vianense	18	12	4	6	2	19-11
Valpaços	18	12	5	3	4	15-14
Mirandela	16	12	3	7	2	13-10
Monção	16	12	4	4	4	13-12
Merelinense	16	12	4	4	4	13-12
Caç. Taipas	15	12	4	3	5	14-13
Bragança	15	12	3	6	3	10-9
Ponte da Barca	13	12	3	4	5	7-14
Cabeceirense	12	12	3	3	6	12-16
Cerveira	11	12	2	5	5	9-14
Santa Maria	5	12	1	2	9	6-26
Neves	3	12	1	0	11	4-30

Próxima jornada

Monção-Cerveira
Mirandela-Merelinense
Santa Maria-Maria da Fonte
Esposende-Neves
Sandinenses-Ponte da Barca
Vianense-Joane
Caç. Taipas-Bragança
Torcatense-Valpaços
Cabeceirense-A. Oliveirense

Série B**Resultados**

Tirsense-Aliados Lordelo	1-2
Valonguense-SM Penaguião	3-0
Canelas-Padroense	0-1
S. Pedro da Cova-Cinfães	1-0
Moncorvo-Leça	1-1
Ermesinde-Mogadourense	5-0
Canedo-Pedrouços	0-0
Rio Tinto-Rebordosa	2-1
Vila Real-Famalicao	0-1

Classificação

	P	J	V	E	D	M-S
Aliados Lordelo	30	12	9	3	0	23-8
Famalicao	27	12	8	3	1	23-12
S. Pedro da Cova	26	12	7	5	0	26-10
Rebordosa	22	12	7	1	4	24-12
Rio Tinto	21	12	6	3	3	19-14
Leça	21	12	6	3	3	16-11
Cinfães	20	12	6	2	4	21-12
Vila Real	20	12	6	2	4	17-14
Canedo	17	12	5	2	5	11-21
Valonguense	17	12	5	2	5	18-17
Moncorvo	15	12	4	3	5	19-17
Pedrouços	13	12	2	7	3	13-14
Tirsense	13	12	3	4	5	8-12
Ermesinde	12	12	3	3	6	18-19
Padroense	11	12	3	2	7	11-24
SM Penaguião	6	12	1	3	8	8-18
Mogadourense	5	12	1	2	9	6-26
Canelas	2	12	0	2	10	4-24

Próxima jornada

Tirsense-Valonguense
SM Penaguião-Canelas
Padroense-S. Pedro da Cova
Cinfães-Moncorvo
Leça-Ermesinde
Mogadourense-Canedo
Pedrouços-Rio Tinto
Rebordosa-Vila Real
Aliados Lordelo-Famalicao

Série C**Resultados**

Poiates-Satão	1-1
Social Lamas-Souropires	1-0
Valecambrense-Milheiroense	2-0
Tocha-Gafanha	2-0
Águeda-S. João Ver	1-0
U. Coimbra-Santacombadense	1-1
Arrifanense-Nelas	0-2
Cesarense-Castro de Aire	3-1
Avança-Anadia	3-2

Classificação

	P	J	V	E	D	M-S
Nelas	27	12	8	3	1	18-8
U. Coimbra	24	12	7	3	2	19-10
Milheiroense	24	12	7	3	2	16-10
Anadia	21	12	6	3	3	17-17
Social Lamas	19	12	6	1	5	14-17
Cesarense	19	12	5	4	3	17-14
S. João Ver	18	12	5	3	4	17-12
Avança	18	12	5	3	4	15-15
Gafanha	16	12	4	4	4	12-12
Santacombadense	16	12	4	4	4	15-15
Valecambrense	15	12	4	3	5	16-16
Tocha	15	12	4	3	5	10-10
Castro de Aire	14	12	3	5	4	12-13
Águeda	12	12	3	3	6	12-18
Sátão	12	12	3	3	6	14-15
Arrifanense	11	12	2	5	5	12-15
Souropires	11	12	3	2	7	9-15
Poiates	3	12	0	3	9	7-20

Próxima jornada

Poiates-Social Lamas
Souropires-Valecambrense
Milheiroense-Tocha
Gafanha-Águeda
S. João Ver-U. Coimbra
Santacombadense-Arrifanense
Nelas-Cesarense
Castro de Aire-Avanca
Sátão-Anadia

Futsal da Novasemente Segunda derrota consecutiva

A Novasemente defrontou no sábado, em casa, a equipa da Mocidade d'Arrábida e acumulou a segunda derrota consecutiva, desta vez por 1-6. A Mocidade d'Arrábida que começa a recuperar terreno depois de ter começado bastante mal o Campeonato, fruto da troca de técnico e de vários problemas a nível directivo, goleou a Novasemente, em mais um triste desempenho da equipa antense.

Rui Pereira

O jogo até começou melhor para a equipa antense. Como possui um conjunto bastante melhor do ponto de vista técnico, ia pressionando o adversário, jogando praticamente no meio campo deste. O adversário muito bem orientado, ia organizando-se atrás, não permitindo que a Novasemente pudesse usufruir de oportunidades de perigo, saindo depois para o contra-ataque de forma organizada criando sucessivos calafrios à equipa orientada por Óscar Pereira. Aos nove minutos fruto da sua organização tática, a Mocidade chega à vantagem. Mostrando vontade a Novasemente ainda conseguiu empatar por Zé, mas 'foi sol de pouca dura', pois no minuto 19, a Mocidade faz 1-2 e passados 30 segundos num remate praticamente inofensivo o guarda-redes da Novasemente deu uma ajuda e a equipa antense foi para o intervalo a perder por 1-3.

No segundo tempo foi o descalbro! A equipa comanda por Óscar Pereira desmembrou-se, e cada um por si ia tentando resolver o jogo, o que facilitou a tarefa do adversário, que bem organizado defendia os caminhos para a baliza e depois lançava venenosos con-

TOTOBOLA

Concurso Extra dos Órgãos de Informação n.º 49/2004, de 07 e 08 de Dezembro de 2004.

Prognóstico "Defesa de Espinho", Redacção Desportiva:

1. Porto-Chelsea	1
2. Ajax-B. Munique	1
3. Celtic-AC Milan	X
4. Shakhtar-Barcelona	2
5. Inter-Anderlecht	1
6. Valência-W. Bremen	1
7. P. St. Germain-CSKA Moscovo	X
8. Corunha-Mónaco	1
9. Liverpool-Olimpiacos	1
10. B. Leverkusen-Dinamo Kiev	1
11. Roma-R. Madrid	2
12. Lyon-Sparta Praga	1
13. Arsenal-Rosenborg	1

Próxima jornada

Coimbrões-Nogueiró
Gafanha-ARCA
Moc. d'Arrábida-Macedense
Ac. Coimbra-Paredes
Sp. Braga-Junqueira
Monte Pedras-A. Criança
Rio Ave-Novasemente

**Juniões
goleiam líder**

Mais uma grande exibição! A Novasemente recebeu no sábado a formação do Barrô equipa, que já não conhecia a derrota há um ano e meio, num jogo em que os antenses teriam de vencer obrigatoriamente, caso quisesse manter-se na luta pelo título distrital de juniores.

O jogo começou com alguma desorientação por parte da Novasemente que ficou algo surpreendida com a atitude do Barrô em pressionar a campo inteiro e durante os três minutos iniciais não conseguia libertar-se das marcações do adversário. Notou-se que a equipa do Barrô preparou bastante bem o jogo, já que adivinhada praticamente todas as jogadas estratégicas da formação antense. Mário Rui

Académica perde e ganha

Jornada dupla e triunfal do Sp. Espinho

O Sporting de Espinho venceu a Académica de Coimbra (3-2, com os parciais de 25/17, 25/20, 14/25, 23/25 e 15/7) e o Vilaconçense (3-0 - 25/14, 25/12 e 25/20), na jornada dupla do passado fim-de-semana e relativa ao Campeonato Nacional.

Os "tigres" comprometeram o resultado com os "estudantes", mas a "lição" foi "aprendida" como se constatou no confronto com a formação de Vila do Conde.

A Académica de Espinho apenas venceu na ronda de domingo, em casa, perante o Ribeirense (3-2 - 23/25, 14/25, 26/24, 25/14 e 15/13), perdendo em Esmoriz (3-0 - 25/18, 25/16 e 25/18).

Depois de uma derrota (fora) "normal" frente a um candidato ao título, os académicos sofreram (no seu reduto) mas recuperaram vitoriosamente com afinco e emoção.

Jovens "tigres" também vitoriosos

No passado fim-de-semana, o voleibol do Sporting Clube de Espinho levou melhor sobre todos os adversários, a exemplo do ocorrido na competição de seniores masculinos.

Os juvenis masculinos do Sporting de Espinho venceram em Esmoriz, por 1-3.

Os juvenis femininos saíram vitoriosos do terreno da Ala Gondomar, por 0-3.

As iniciadas femininas ganharam em Fiães, por 2-3.

Fidalgo orienta curso de vólei de praia em Angola

Saldou-se por um assinalável êxito o Curso de Voleibol de Praia da Federação Internacional de Voleibol (FIVB) ministrado em Luanda (Angola) pelo espinhense Francisco Fidalgo, instrutor português da FIVB.

Esta acção teórico-prática orientada por Francisco Fidalgo, que é também treinador da

dupla olímpica portuguesa Miguel Maia/João Brenha de voleibol de praia, inseriu-se no Sports Aid Programmes, um projecto que funciona como um dos principais veículos de difusão do Voleibol nos países mais desfavorecidos.

Entretanto, o director da Federação Portuguesa de Voleibol para a variante de praia, o espinhense Henrique Gomes, encontra-se desde segunda-feira em Lousane, na Suíça, na reunião do Conselho Mundial de Vólei de Praia da Federação Internacional de Voleibol, na qual se está a analisar o Circuito Mundial de 2004 e deverá ser aprovado o calendário para 2005 e anos seguintes, incluindo o Open de Portugal, em Espinho, em meados de Julho.

Hóquei de sala
Entre o bom e o mau

Os academistas da equipa juvenil de hóquei de sala tiveram sortes diferentes nos dois últimos jogos do Torneio de Abertura da Associação de Hóquei de Aveiro. Começaram por sofrer uma derrota pesada perante o União de Lamas (2-6) para depois se vingarem no Perosinho que venceram pela diferença mínima (2-3).

Já em casa do Perosinho, a situação foi diversa e os academistas, embora começando um pouco nervosos, rapidamente se libertaram e começaram a superiorizar-se ao adversário conseguindo uma vitória que não foi fácil.

Entretanto, no próximo sábado, pelas 16 horas, os academistas recebem o Canelas no seu primeiro jogo a contar para o Campeonato Regional da Associação de Hóquei do Porto, enquanto que no feriado de 8 de Dezembro disputam a segunda jornada em casa do Lousada, perante a equipa de iniciados do Lousada, que por não ter adversários no seu escalão foi convidada a integrar o campeonato juvenil, sem que os resultados dos seus jogos contem para a classificação final.

Sandra Soares

Num jantar onde o Sp. Espinho teve lugar de destaque

Associação de Futebol de Aveiro festeja 80 anos

A Associação de Futebol de Aveiro festejou, na sexta-feira, numa unidade hoteleira de Ílhavo, a passagem dos seus 80 anos. O Sporting Clube de Espinho, como clube fundador, teve particular destaque nas comemorações, cabendo-lhe um lugar na mesa de honra, como clube mais antigo e representante de todos os clubes filiados naquela instituição, junto do presidente da Federação Portuguesa de Futebol, Gilberto Madail, do seleccionador

nacional, Luiz Felipe Scolari, do presidente da Associação de Aveiro, Elísio Carneiro, do presidente do Conselho Fiscal da AFA, Carlos Padrão, entre outros. O vice-presidente para o futebol profissional dos 'tigres', Paulo Mendes, representou o presidente do Sporting Clube de Espinho, Rodrigo dos Santos, neste jantar, uma vez que este foi impedido de estar presente por doença.

Destaca-se, também, a homenagem que a Associação de Futebol de Aveiro promoveu ao seu secretário-geral, Fernando Vinagre, pela sua dedicação

àquela instituição ao longo de 41 anos.

Estiveram presentes, também no jantar comemorativo dos 80 anos da AFA, o procurador adjunto da República do Tribunal Judicial de Espinho, Ferreira Lino, Alberto Monteiro (director de futsal da AFA), Manuel Dias (Sporting Clube de Espinho) e Mário Rui Sá (Novasemente).

No final, o presidente do Conselho Fiscal da Associação de Futebol de Aveiro, Carlos Padrão, disse-nos que "esta data é digna de registo, com feitos extraordinários, uma vida histórica, uma vida sempre em desenvolvimento e, para nós até com um profundo sentimento espinhense. Foi fundada pelos nossos antepassados espinhenses. Foi, inicialmente, por razões de reconhecimento a Mário Duarte a entregue a primeira presidência, sendo, de seguida, liderada por três espinhenses. Está de parabéns a Associação e o Sporting Clube de Espinho".

Carlos Padrão já ocupou diversos cargos na Associação e Futebol de Aveiro, entre os quais o de presidente da Comissão de Árbitros e de vice-presidente da Direcção, durante a liderança de Joaquim Albano. Para Carlos Padrão, "é sempre enriquecedor para a vida de um cidadão qualquer servir a Associação de Futebol

de Aveiro como também já servi a Federação e o Sporting Clube de Espinho e a Associação Académica de Espinho. É enriquecedor porque temos o prazer de contactar novas mentalidades, novos dirigentes, muitas pessoas que realmente nos começam a dizer muito. Recolhi ao longo da minha vida uma série de amizades e sinto-me, por isso, agradado. Sem falsa de modéstia, contribuí, também, para o enriquecimento desta nossa Associação. Enquanto dirigente associativo fiz parte da elaboração da monografia dos 75 anos, onde tive oportunidade de ler actas do tempo da fundação em 1924. Os espinhenses tiveram um lugar de grande influência no desenvolvimento desta Associação. Tudo isto me faz ficar contente e satisfeito, e hoje particularmente na presença de Scolari um desportista que eu tenho uma particular estima pela forma como dirige e pela forma como entusiasma as pessoas, os desportistas e neste caso particular, os portugueses. Também o presidente da Federação, Gilberto Madail, é amigo de longa data. Desde que tomou o cargo de líder da presidência na Federação Portuguesa de Futebol catapultou-a para um prestígio nacional e internacional digno de louvor".

Manuel Proença

Hóquei em campo
Soube a pouco

Em partida a contar para a primeira fase do Campeonato Nacional da I Divisão de hóquei em campo, a Académica defrontou o Perosinho tendo conseguido uma importante vitória por 5-1, resultado que acabou por saber a pouco.

Os academistas iniciaram bem o jogo e dominaram completamente nos primeiros minutos, mas contrariando o sentido de jogo acabou por ser o Perosinho a inaugurar o marcador. Só que os academistas não estavam dispostos a averbar nova derrota, acordaram e partiram para cima do adversário, chegando ao intervalo já em vantagem (2-1).

No segundo tempo, o jogo apenas teve um sentido, com os academistas a marcarem três golos que poderiam ter sido mais, mesmo depois do treinador academista resolver aproveitar a vantagem para rodar os seus jogadores menos utilizados.

Sandra Soares

VAMOS SER 5000!
inscreva-se como sócio!

TODOS SOMOS POUCOS PARA AJUDAR O SPORTING CLUBE DE ESPINHO

+ condições especiais e oferta do cachecol do clube +

«Defesa de Espinho» - 3792 - 2004-12-02

TRIBUNAL JUDICIAL DE ESPINHO

2.º JUÍZO

Anúncio

1.ª Publicação

Processo: 340-c/2001
Execução Sumária
N/ Referência: 693448
Data: 22-11-2004
Exequente: RODRIGUES ALBERTO MARQUES SAMPAIO e outro(s) ...
Executado: Mário Alberto da Silva Soares Pereira e outro(s) ...

Nos autos acima identificados foi designado o dia 26-01-2005, pelas 14 horas, neste Tribunal, para a abertura de propostas, que sejam entregues até esse momento, na Secretaria deste Tribunal, pelos interessados na compra do(s) seguinte(s) bem/bens:

Direito e acção pertencente ao executado Mário Alberto da Silva Soares Pereira à herança ilíquida e indivisa por óbito do seu pai Domingos Soares Pereira, residente que foi na Rua 14, n. 735, Espinho.

Valor Base a anunciar: setenta e cinco mil Euros.

O Juiz de Direito,

a) José António Gonçalves de Castro

O Oficial de Justiça,

a) Elisabete Costa

CAFÉS

Casa Alves Ribeiro

seleccionamos

e torramos

na nossa fábrica

as melhores

qualidades

aos melhores preços

Rua 19, 294 - ESPINHO

Académica de Espinho e Sporting empatam

Espectáculo
de hóquei
em patins
com casa
cheia

Sandra Soares

Perante uma bancada finalmente cheia de adeptos académistas, mas também de muitos adeptos dos leões, a turma do 'Mocho' recebeu o Sporting e arrecadou um precioso ponto, com um empate a quatro bolas, em jogo com muita emoção, que com uma pontinha de sorte os da casa poderiam ter vencido.

O jogo começou mal para os académistas que sofreram o primeiro golo ainda nos primeiros minutos, mas rapidamente se percebeu que os Leões não teriam a vida facilitada quando André Pinto empatou a partida.

Estando o jogo perfeitamente equilibrado a bola ia chegando com perigo às duas balizas, mas aproveitando algum ascendente da equipa visitante, Bruno Adrião marca o segundo do Sporting, resultado com que a partida chegou ao intervalo apesar de dois últimos minutos frenéticos, em que a bola fez cantar o ferro das balizas e Domingos Pinho brilhou.

Depois de um início da primeira parte mau, os académistas entraram no segundo tempo a todo o gás e uma jogada entre os gémeos académistas acabou da melhor maneira com o restabelecimento do empate na partida, através de Rui Miguel.

O Sporting cresceu e apesar dos esforços, Domingos Pinho acabou por ser batido numa jogada em jeito de Carlos Godinho, mas, inconformado, André Pinto pega na bola e com um remate quase de meio do campo volta a empatar a partida.

A meio da segunda parte e depois de uma jogada dos gémeos, cortada junto à área sportinguista, ter gerado muitos protestos, numa jogada individual Luís Peralta coloca os académistas, pela primeira vez, na frente do marcador.

O Sporting procura novamente o golo, mas os académistas respondem à altura até que, com 19 minutos jogados Bruno Adrião empatava novamente a partida. Nos últimos cinco minutos José Sousa ainda mandou uma bola ao ferro e os

sportinguistas falharam um penaltie, mas o resultado final foi mesmo um empate a quatro bolas.

Depois da partida de ontem em casa do Futebol Clube do Porto, os académistas folgaram no sábado e prepararam-se para, no feriado de quarta-feira, receber o Sintra, equipa do 'seu' campeonato.

AA Espinho 4
Sporting 4

Jogo no Pavilhão Arquitecto Jerónimo Reis.

Académica de Espinho: Domingos Pinho, José Sousa, André Pinto, Rui Miguel, Luís Peralta. Jogaram ainda: Rui André, Paulo Almeida, Daniel Machado. Treinador: António Pinto.

Sporting: José Carlos Califórnia, António Ramalho, Pedro Pestana, Mário Conceição, Bruno Adrião. Jogaram ainda: Luís Filipe, João Banza, Paulo Almeida, Carlos Godinho, Pedro Alegria. Treinador: António Vale.

Ao intervalo: 1-2.

Marcadores: 0-1 por Mário Conceição, 1-1 por André Pinto; 1-2 por Bruno Adrião; 2-2 por Rui Miguel, 2-3 por Carlos Godinho, 3-3 por André Pinto; 4-3 por Filipe Peralta; 4-4 por Bruno Adrião.

Os restantes resultados da décima jornada foram: Nortecoope-Portosantense, 2-3; Juventude de Viana-Riba d'Ave, 12-4; Paço de Arcos-Cambra, 3-2; Barcelos-Sintra, 9-3; Benfica-FC Porto, 0-0; Oliveirense-Gulpilhares, 4-1.

Classificação: 1.º FC Porto, 28/10 (pontos/jogos); 2.º Oliveirense, 25/10; 3.º Barcelos, 19/10; 4.º Benfica, 19/10; 5.º Juventude de Viana, 17/10; 6.º Portosantense, 17/10; 7.º Sporting, 14/10; 8.º Nortecoope, 14/10; 9.º Paço de Ar-

cos, 11/10; 10.º Cambra, 9/10; 11.º Gulpilhares, 8/10; 12.º HC Sintra, 7/10; 13.º Académica de Espinho, 7/10; 14.º Riba d'Ave, 2/10.

Disputaram-se ontem os seguintes jogos da décima primeira jornada: AA Espinho-FC Porto; Riba s'Ave-Paço de Arcos; Cambra-Barcelos; Sintra-Benfica; Sporting/Somague-Oliveirense. Portosantense-Gulpilhares e Nortecoope-Juv. Viana jogam-se no sábado.

Entretanto no feriado de quarta-feira (8 Dezembro) vão

jogar: Portosantense-Juventude de Viana; Paço de Arcos-Nortecoope; Barcelos-Riba d'Ave; Benfica-Cambra; Académica de Espinho-HC Sintra; Oliveirense-FC Porto; Gulpilhares-Sporting.

António Pinto:
"Excelente espectáculo"

Em relação ao empate do passado sábado, o técnico académista António Pinto revela que "encaramos o Sporting como

uma equipa que poderia ser do nosso campeonato, embora conscientes de que esta é superior em termos de plantel e estruturas. Mas os jogadores estiveram à altura de ombrear com a equipa do Sporting e, não fora alguma inexperiência, poderíamos ter obtido a vitória".

Para o técnico "a Académica só foi inferior em questões de pormenores, só que são essas que por vezes dão a vitória. O primeiro e último golos foram jogadas fortuitas em que jogadores com mais alguma experiência não se teriam deixado ludibriar, mas isso faz parte da aprendizagem".

De qualquer forma, António Pinto mostra-se satisfeito com a forma como decorreu a partida e realça "a quantidade de público que encheu as bancadas, não se sentindo defraudado, pois assistiu a um excelente espectáculo de hóquei em patins. Aliás, é nessa linha que temos que continuar a pautar o nosso desempenho, para que o público venha assistir aos nossos jogos, o que é sempre motivador".

No feriado de ontem os académistas foram até casa do Futebol Clube do Porto disputar uma partida que António Pinto encarava com dois objectivos: "tentar aprender o máximo possível com uma equipa superior a nós e, simultaneamente, mostrar tudo aquilo que sabemos e já não é pouco. Se formos humildes e o conseguirmos os nossos objectivos talvez consigamos trazer uma surpresa para casa, pois os resultados no desporto são sempre uma incógnita. Mesmo sabendo que o Porto já não perde pontos em casa há muito tempo, para ganhar terá de marcar e nós tudo faremos para o impedir".

Depois de um fim-de-semana de descanso, os académistas recebem o Sintra na

próxima quarta-feira, uma partida onde "é fundamental pontuar, pois não podemos adormecer à sombra do que temos feito nos últimos jogos".

Mas António Pinto sabe que a tarefa não é fácil, pois o Sintra "é uma equipa fundamentalmente de contra-ataque, que defende muito bem, pelo que teremos de estar muito atentos. Não será fácil marcar, mas é o que teremos de fazer se quisermos pontuar".

Formação

A formação académista teve uma agenda preenchida no fim-de-semana, mas os resultados não foram muito favoráveis.

Os juniores abriram a competição, na sexta-feira, recebendo os vizinhos do Carvalhos que conseguiram a vitória por 4-5, mas na tarde do dia seguinte os juvenis vingaram-se, vencendo a equipa de Gaia por dois golos sem resposta.

No domingo, os infantis B receberam a segunda equipa do Infante de Sagres e deram uma boa réplica, embora os visitantes tenham conseguido uma vitória por 4-7.

Na deslocação a casa do Valongo, os infantis A conseguiram um empate a duas bolas, mas os iniciados sofreram uma pesada derrota por cinco golos sem resposta.

Entretanto, na sua deslocação a Fânzeres, os académistas voltaram a brilhar conseguindo uma saborosa vitória por 3-4, frente à turma local.

Este fim-de-semana, os iniciados e infantis A vão a casa do Infante de Sagres. Os primeiros jogam pelas 21.30 horas de manhã e os mais novos pelas 11 horas de domingo. Os infantis B recebem o Gulpilhares, também no domingo, mas uma hora mais cedo.

VENDE-SE

T-3 DÚPLEX ESPINHO
AVENIDA 8

Rodeado de terraços virados ao mar, com excelentes vistas, ótimas áreas, aquecimento central, bons acabamentos.

22 734 00 17 / 96 634 44 04

www.cgr-consultores.com



VENDE-SE

MORADIAS EM ESPINHO

Em início de construção, em urbanização de excelente qualidade.

22 734 00 17 / 96 424 19 42

www.cgr-consultores.com



VENDE-SE

T-3 DÚPLEX ESPINHO
CENTRO

Rua 16, junto à Rua 19, com excelentes acabamentos e áreas, sala, cozinha e 3 quartos no piso inferior e sala e escritório no piso superior, aquecimento central, lareira, garagem fechada para 3 carros.

22 734 00 17 / 96 424 19 42

www.cgr-consultores.com



LUIZ MEGRE BEÇA & CA., LDA.

CORRETORES DE SEGUROS

ESPECIALIZADOS EM
SEGUROS INDUSTRIAIS,
INCÊNDIO
E LUCROS CESSANTES



1937 - 2004

PRAÇA FILIPA LENCASTRE, N.º 22 - 4.º - SALA 63 — 4050-259 PORTO

Telef. 223389890/1 • Fax 223389912 • email: lmb-seguros@mail.telepac.pt



triplo clique

Rua 18, 819/823 4500-246 ESPINHO

Telef: 22 731 91 90 / 88 Fax: 22 731 91 81

E-Mail: geral@triploclique.com

Gestão Comercial

GESPOS



Acer TravelMate 2303WLMi

Tecnologia Centrino, Intel Celeron M 340 (1,5 Ghz), memória RAM 512 Mb (2x256), monitor TFT 15,4" Wide, gravador DVD Dual, placa gráfica com memória partilhada, disco rígido 40 Gb ATA 100, rede wireless, rede 10/100, modem, 3 x USB 2.0, Windows XP Home Edition ***OFERTADAMALA***

€ 989,00

Epson Stylus CX3650

Impressora, digitalizador e fotocopiadora compacta e com estilo All-In-One, tintas EPSON DURABrite™ individuais para qualidade, flexibilidade e poupança, impressão de elevada qualidade a 5760 ppp otimizada, digitalização a 600 x 1200 ppp, capacidade de cópia autónoma

€ 123,99



DVD-RW TDK 16x Double Layer

Velocidade de gravação: DVD+R DL: 4x, DVD+R: 16x, DVD-R: 16x, DVD+RW: 4x, DVD-RW: 4x, CD-R: 48x, CD-RW: 24x
Velocidade de leitura: CD-ROM: 48x, CD-RW: 32x, DAE 32x, Audio Playback: 10x, DVD-ROM (SL): 16x, DVD-ROM (DL): 7x, DVD+R/RW: 16x (+-R) / 8x (+-RW), DVD+R (DL): 7x, DVD-Video: 5x

€ 90,00

**Computadores à sua medida!
Visite-nos!**

IVA incluído à taxa legal de 19%. Preços válidos para pagamento a pronto. Promoção limitada ao stock disponível. As imagens apresentadas podem não corresponder exactamente aos produtos que promovemos.

Andebol feminino Seniores da Laranjeira somam e seguem...

As seniores do andebol da Associação Desportiva Manuel Laranjeira venceram (24-16) o Águias de Serpa Pinto, formado por jogadoras oriundas dos escalões de formação do Espoense e do Juventude do Mar.

Com várias atletas que passaram pelas selecções nacionais, não se avizinhava um jogo fácil.

Possuindo jogadoras muito altas, a equipa de Fão/Espoense desde cedo demonstrou que não veio passear até Espinho... Com uma defesa "6:0" agressiva criaram alguns problemas à equipa de Anta, impondo um ritmo de jogo lento e provocando um baixo número de golos nos primeiros minutos. Aos 15 minutos de jogo o resultado era de 5-5.

Sendo a Laranjeira uma equipa de um ritmo elevado e de contra-ataque, demorou por isso a adaptar-se à lentidão adversária caracterizada pelo limite do jogo passivo em cada ataque. Porém, três contra-ataques perto do intervalo proporcionaram "a Laranjeira a ida temporária aos balneários com uma vantagem de 2 golos (13-11).

No início da segunda parte, a Laranjeira jogou com ritmo e a defender bem, possibilitando muitos contra-ataques que deram uma vantagem de seis golos aos 45 minutos. Já numa fase, em que todas as atletas locais estavam a participar no jogo foi assegurada a ampliação da vantagem.

Destaque para Fernanda Carvalho, que liderou a equipa da Laranjeira nos momentos mais difíceis e que apesar de



As seniores da Laranjeira defendem bem (e atacam melhor)

ser alvo de uma marcação individual registou sete golos.

A arbitragem revelou dificuldades em assumir o controlo do jogo, sendo muito per-

missiva nas questões da disciplina, permitindo agressividade defensiva excessiva às visitantes. Por isso, o jogo tornou-se "feio" e cheio de picardias entre

as jogadoras.

As seniores da Laranjeira serão visitadas pelo Montenegro/Amial, no domingo, às 18 horas, na Nave Polivalente.

Estreia das juniores (para rodar)

As juniores estrearam-se oficialmente na época em curso, em casa, perdendo (22-24) ante o Maiastars (equipa sedeadada na Maia mas que representa a Associação de Andebol de Braga).

As maiatas mostraram ser uma equipa muito coesa e homogénea, com ascendente natural no início do encontro, chegando a 10-5 aos 20 minutos da primeira parte. No entanto, uma boa reacção das espinhenses levou-as ao intervalo a perder por dois golos (11-13).

A segunda parte foi muito equilibrada e a 6 minutos do final registava-se um empate a 21 golos. Precipitações e duas exclusões ditaram o desfecho.

Destaques para a rotação de jogadoras na formação da Laranjeira, tendo todas jogado, no mínimo, vinte minutos. Com oito golos, a espinhense Nadia Sousa foi a melhor marcadora do jogo.

"Em primeiro lugar, torna-se importante referir que a nossa equipa de juniores é composta por dois grupos distintos: um primeiro de seis atletas que treinam com as seniores e outro composto por juvenis que são convocadas em função do seu trabalho nos treinos nesse escalão. Por isso, não se trata de uma equipa (não treinam juntas), mas de um conjunto de jogadoras.

O objectivo principal é o de proporcionar mais um momento de competição por um lado

às juniores, que são menos utilizadas nas seniores, e por outro às juvenis que treinam melhor".

Na próxima ronda, as juniores jogam com o Valongo, no domingo, pelas 17 H, em Travassô.

Por seu turno, as infantis da Laranjeira venceram folgadoamente a Jobra, por 28-6, no seu primeiro jogo no Campeonato Regional de Infantis.

Jogo sem grande história, tal a supremacia da equipa que actuava em casa.

Na próxima jornada, as infantis recebem o Saavedra, no domingo, pelas 15 horas, na Nave Polivalente.

As juvenis retomam a competição, no domingo, na Nave Polivalente, às 16 horas, com o Salreu, enquanto as iniciadas também regressam à respectiva prova, no sábado, pelas 17 horas, no reduto do LAAC.

Infantis masculinos do Sp. Espinho ao ataque!

Os infantis masculinos de andebol do Sporting de Espinho venceram em Avanca, por 10-32.

Na equipa do Sporting de Espinho jogaram: António Silva, Ricardo Leão, Rui Caprichoso, Rui Zagalo, Leandro Almeida, Ruben Ferreira, André Sousa, Bruno Antunes, Marcos Graça, Gonçalo Capela, João Pinhal, Eduardo Tavares, Nelson Carvalho e Daan Garcia – sob a orientação técnica de Hugo Valente e a supervisão directiva de José Valente.

Na próxima jornada, os iniciados do Sporting de Espinho vão jogar, no dia 12, às 11.30 horas, com o Ílhavo, e os infantis irão jogar no mesmo dia, pelas 10 horas, contra Estarreja.



As juniores da Laranjeira "reforçadas" com juvenis



A Associação Portuguesa de Artes Marciais (APAM) festejou no sábado à noite, no Casino de Espinho, o seu 30.º aniversário, numa memorável gala (antecedida à tarde por um estágio internacional de artes marciais na Escola Sá Couto). Com uma sala com mais de 150 pessoas, entre as quais o presidente da Câmara Municipal de Espinho, José Mota, todos os presidentes das juntas de freguesia – Anta, Napoleão Guerra; Espinho, António Catarino; Guetim, Alfredo Rocha; Paramos, Américo Castro; e Silvalde, Abel Gonçalves – e os deputados da Assembleia da República, Rosa Maria Albernaz e Luís Montenegro, entre outros, a APAM, depois de uma pequena mostra daquilo que irá ser o novo espectáculo de variedades do Casino de Espinho, “O Rei Dança”, transportou todos os presentes para a história da colectividade, recordando os memoráveis tempos da sua fundação, em 1974 e as mais variadas realizações de vulto, quer em torno da própria associação, quer a nível da sociedade civil e da comunidade.

Festa do 30.º aniversário no Casino de Espinho

“APAM é já uma referência a nível nacional e internacional

Manuel Proença (texto)
Vitor Lancha (fotos)

Um dos momentos mais marcantes, para além das distinções a sócios com 15 e 25 anos de filiação, a alguns praticantes, professores, dirigentes e a algumas das entidades presentes, foi a homenagem prestada pelo presidente da Direcção, Carlos Santos, ao mestre Tran, recentemente falecido – uma personalidade que “marcou profundamente a nossa vida, um grande companheiro e um mestre”.

Foi neste momento que Carlos Santos sublinhou que “não chegou a hora de se fazer história”, mas recordou que foi “nos momentos mais marcantes

da Associação Portuguesa de Artes Marciais que a figura do mestre Tran esteve sempre presente”. Carlos Santos referiu que “ele não terá substituição”.

O mestre Tran teve um papel marcante no Viet Vo Dao em Portugal e França. Vietnamita de nacionalidade, cedo veio para Portugal onde implantou a modalidade e acarinhou, em particular a Associação Portuguesa de Artes Marciais, em Espinho deixando alguns ‘discípulos’, entre os quais Carlos Santos e Carlos Tavares.

Na altura dos discursos, o presidente da Assembleia Geral da APAM, José Martins recordou os tempos da fundação, em 1974, dizendo que ele próprio e o empresário espinhense,

António Jorge Castro “criamos condições para deitar a semente que hoje produziu os seus frutos”.

José Martins elogiou, por outro lado, o trabalho que Carlos Santos tem vindo a desenvolver, “com empenho, rigor, disciplina e dedicação”, o que contribuiu para que a APAM seja hoje “uma referência a nível nacional e internacional”.

O presidente da Assembleia Geral manifestou, ainda, a enorme vontade de dotar a APAM de “instalações próprias. Todos vamos lutar para a sua concretização urgente. É um objectivo justo e merecido”, sublinhou.

Por fim, José Martins fez questão de agradecer a todas

as entidades que colaboraram e que têm ajudado a APAM, destacando “a Solverde e em particular o seu presidente do Conselho de Administração, Manuel Violas”.

Por sua vez, o presidente da Câmara Municipal de Espinho, José Mota referiu que tem “acompanhado muito de perto esta associação” e que por isso, considera que “todos somos amigos da APAM”.

José Mota fez questão de “dar os parabéns a todos aqueles que fizeram a APAM desde há 30 anos a esta parte”.

José Mota entende, também, que “a APAM tem grande prestígio quer a nível nacional, quer internacional” e que “tem dado um grande contributo a

ocupação de tempos livres das pessoas e dos nossos jovens” e que por isso “tem contribuído, e vai continuar a fazê-lo, com grandes serviços à nossa comunidade”.

José Mota terminou a sua intervenção dizendo que “a Câmara tem apoiado esta instituição e vai continuar a fazê-lo dentro das suas possibilidades. Por isso vamos todos procurar dar mais à APAM para que possa continuar a melhorar as condições de vida no nosso concelho. Com estas pessoas de certeza que o futuro está garantido” – concluiu.

Finalmente, o presidente da Direcção da APAM, Carlos Santos fez questão de se “dirigir aos amigos” dizendo que “é

necessário muito trabalho”.

Carlos Santos recordou que a resolução do problema das instalações desta associação “terá de partir de nós. Teremos de fazer um apelo às gerações de 74 e de 79” para que essa necessidade venha a ser uma realidade.

Carlos Santos referiu, também, que as ambições da APAM “são maiores do que aquelas que eram dantes”.

O presidente da Direcção disse ser tempo para “começar a pensar na APAM do futuro” e, por isso, garantiu que “todos os jovens têm a minha confiança e o meu empenho”.

E concluiu:

“Amanhã o trabalho continua”.



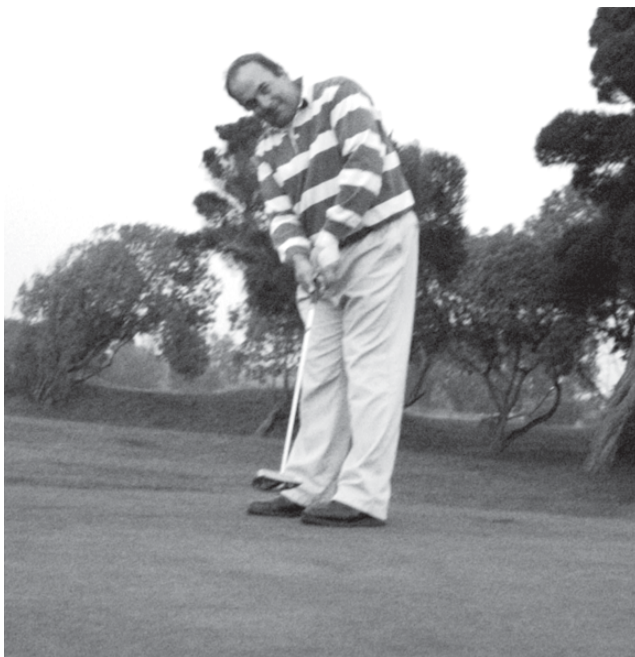

Campeonato de Homens do Oporto Golf Club

Foi encontrado na sexta-feira o outro finalista do Campeonato de Homens do Oporto Golf Club.

Adelino Ribeiro irá juntar-se a José Granja, numa final a agendar para breve, depois de ter derrotado na meia-final, nos 'greens' do Oporto Golf Club, em Silvalde, na sexta-feira à tarde, Manuel Violas, por '1 up'.

Adelino Ribeiro e José Granja na final

Manuel Proença (texto)
Vitor Lancha (fotos)

Recorda-se que José Granja já havia garantido a presença na final, depois de ter batido João Pedro Varela, na meia-final, por 6-5 e nos quartos-de-final, bateu Tiago Rodrigues por '1 up', enquanto João Pedro Varela havia derrotado Hugo Mota por 2-1.

O outro finalista, Adelino Ribeiro, venceu Afonso Leite Castro, nos quartos-de-final, por '1 up' e o semifinalista Manuel Violas, bateu Miguel Teixeira Bastos por 2-1.

No final do encontro Manuel Violas reconheceu que "ganhou o melhor jogador porque foi o Adelino Ribeiro que conseguiu o melhor resultado".

Para Manuel Violas "foi um jogo muito bem disputado até ao último buraco, onde não houve mais do que uma pancada de diferença. Estivemos sempre empatados". Por isso, o semifinalista disse que "fiquei bastante satisfeito porque jo-

guei uma abaixo do par o que constitui um excelente resultado para mim".

Esta prova reuniu os oito melhores classificados da Taça Paulo Reis em 'gross'.

António Miguel vence Campeonato Seniores

Entretanto, ficou concluído o Campeonato de Seniores do Oporto Golf Club, para jogadores a partir dos 55 anos e que envolveu os oito melhores classificados de 'gross' da Taça Paulo Reis.

António Miguel foi o grande vencedor ao bater na final, Fernando Nicolau de Almeida por 3-2. Na meia-final, António Miguel havia derrotado, por '1 up', Henrique Brito e Cunha, enquanto Nicolau de Almeida batera Fernando Barroso por '2 up'.

Nos quartos-de-final desta prova, António Miguel venceu António Pinto Pereira, por 3-2,



Manuel Violas manteve estilo até à meia-final

Brito e Cunha venceu Álvaro Rocha por 4-2, Nicolau de Almeida bateu Fernando Pinto

Oliveira por 2-1 e Fernando Barroso derrotou Francisco Olazabal por '2 up'.

"Acima das expectativas" Xadrez academista

A convite da Associação de Aveiro, a Académica de Espinho organizou o Campeonato Distrital de semi-rápidas, que decorreu na Nave Polivalente nos dois últimos fins-de-semana e no qual os academista estiveram representados ao mais alto nível, obtendo excelentes classificações.

A 20 de Novembro decorreram as provas a nível colectivo e aí os academistas repetiram o lugar obtido na Taça de Aveiro, sendo apenas batidos pela fortíssima equipa da Associação "Estamos Juntos" de S. João da Madeira.

Para Martinho Cardoso, responsável pela secção de xadrez da Académica, "o segundo lugar a nível colectivo estava dentro das nossas expectativas. Agora, a nível individual ultrapassámos bastante as expectativas".

Na competição individual de sábado os academistas obtiveram excelentes classificações, nomeadamente: o primeiro lugar de Sergey Leschenko, o terceiro de Hélio Santos, o quinto de Igor Kovtun, o sexto de Martinho Cardoso e o sétimo de Nuno Santos.

A nível organizativo, esta já não é a primeira iniciativa da secção academista e o seu responsável garante que "tudo decorreu optimamente", reiterando o agradecimento pela disponibilidade da Nave Polivalente.

Entretanto e além da participação nesta competição por si organizada, a 21 de Novembro a secção esteve representada no Torneio Internacional de semi-rápidas de Carregosa onde Igor Kovtun obteve o quinto e Sergey Leschenko o sexto lugares.

Sandra Soares

Gabinete de Radiologia de Espinho

DR. JORGE NUNES DE MATOS
DR.ª MARIA DO CARMO VASCONCELOS
DR.ª HELENA CUNHA

Médicos especialistas:
Radiologia Digital * Radiologia Dentária * Ecografia
Mamografia Digital * Densitometria Óssea * TAC

Acordos com: ADSE, SAMS, PORTUGAL TELECOM, PSP, GNR, CGD, ACASA, MINIST. JUSTIÇA, CTT, MEDIS e SNS
Consultório: R. 20 n.º 1436 r/c • Telef. 227341975 - 227314650 • Fax: 227318963
Horário: Das 08h30 às 13h00 e das 14h00 às 19h00

VIDRARIA FERREIRA

Vidro nacional e estrangeiro,
Vidro Anti-reflexo e molduras para caixilhos,
Espelhos, Tijolos e Telhas de Vidro
FERREIRA & FERREIRA, LDA.

ENCARREGA-SE DA COLOCAÇÃO DE VIDROS
EM QUALQUER PONTO DO PAÍS
R. 18, N.º 675 - TELEFONE, 22 734 04 80 - 4500 ESPINHO

Fonseca

TECIDOS - MODAS

RUA 19, N.º 275 — Telefone, 22 734 04 13 — ESPINHO

OS NOSSOS CLASSIFICADOS

ADVOGADO

CERQUEIRA FERNANDES - Advogado - Av.ª 24 n.º 741 s/D 4500-201 Espinho. Tel./Fax: 227313129. Tel. 226062165 - Fax: 226060085 - E-mail: cerqueira.fernandes@mail. telepac.pt, 2.ªs e 4.ªs das 9 às 16 horas.

ALUGA-SE

T2 para renda jovem, 350 Euros, na Lapa. Tlm. 919690655.

ARMAZÉNS, junto a Espinho, boa localização: 80 m2 (70 contos - 349,16 Euros); 100 m2 (90 contos - 448,92 Euros); 120 m2 (100 contos - 498,80 Euros). Contacto: 919831732.

QUARTOS, c/ casa de banho privativa, c/ cozinha, pequeno almoço, tratamento de roupa, garagem e TV Cabo mais Sport TV. Telef: 227340002 ou 227348972.

APARTAMENTOS T0, T1, T2 e T3. Totalmente equipados, com TV Cabo mais Sport TV, telefone, garagens, limpezas. Rua 62 n.º 156. Telef.: 227310851/2 - Fax: 227310853.

T1 - 1.º ANDAR c/ garagem, como novo. Prédio na Rua 66 gaveto da Rua 7, junto à praia e à estação da CP. Aluga-se ou vende-se. Tlm. 919802773 * 916734203.

SALA C/ 160m2. Dá para festas, passagens de Ano e outros eventos. Telef.227321300 ou 933853737.

RECOLHA DE VIATURAS c/ seguro em garagem fechada, na Avenida 24, zona Norte. Trata: 917512684.

LOJA EM ESPINHO, com excelente montra, na Avenida 8 perto da estação. Tel: 227340017 - Tm: 964241942.

T3 DUPLEX - aquecimento central. Garagem fechada 2 carros. Vistas de mar. Tlm: 962405516 - 966344583.

LOJA E CASA PEQUENA em Espinho. Contactar: 917178160.

EXPLICAÇÕES

EXPLICAÇÕES DE ALEMÃO E PORTUGUÊS-3.º Ciclo (7.º, 8.º, 9.º ano). Secundário (10.º, 11.º, 12.º). Licenciada pela Universidade Nova de Lisboa. Contacto: 934145298.

MÉDICO

- CARDIOLOGIA
DR. RICARDO ROMEIRA - Médico especialista de cardiologia. Carreira Hospitalar - C.H.A.N. e Ordem dos Médicos. Consultórios - Policlínica Espinho - Rua 33 n.º 408 - Telef: 227 342 111; S. João da Madeira - Parque América n.º 23 - Cons. n.º 44 - Telef: 256 827 864; e Esmoriz - Av.ª 29 de Março - Telef. 256 752 579. Dias úteis das 11 às 20 horas.

MENSAGENS

CAVALHEIRO DIVORCIADO-37 anos, vindo do estrangeiro, procura senhora até aos 45 anos, para vida a dois. Relacionamento sério. Telem: 939406850.

SERVIÇOS

Executo todo o género de serviços: pedreiro, trolha, pintor, saneamento em pequenas e grandes reformas. Contactar tlm. 916250160.

ESTOFADOR - Restauro todo o tipo de sofás, cadeiras, etc. Orçamentos grátis. Telef. 227344090. Rua do Passo Velho, n.º 217 - Anta.

ESTÚDIOS - LABORATÓRIOS VÍDEO - Gravamos em DVD as suas cassetes de vídeo - VHS - V8 e Super 8mm. Acompanhe a tecnologia gravando em DVD. Tlm. 918735306 e 962788407.

FARMÁCIAS DE SERVIÇO

Sexta (03) - PAIVA Rua 19, n.º 319 - Tel. 227340250
Sábado (04) - HIGIENE Rua 19, n.º 293 - Tel. 227340320
Domingo (05) - GRANDE FARMÁCIA Rua 8, n.º 1025 - Tel. 227340092
Segunda (06) - CONCEIÇÃO R. S. Tiago, n.º 701 - Silvalde - Tel. 227311482
Terça (07) - TEIXEIRA Ctr. Com. Solverde/1 - Avenida 8 - Tel. 227340352
Quarta (08) - SANTOS Rua 19, n.º 263 - Tel. 227340331
Quinta (09) - PAIVA Rua 19, n.º 319 - Tel. 227340250

VENDE-SE

VENDE-SE NO CENTRO DE ESPINHO T3 Dúplex e Loja c/ 80 m2. T3 a 2 minutos de Espinho. Tlm. 919690655.

MORADIA DE LUXO, a 3 km da Rua 33 e a 4 km do mar. Tlm. 919690655.

T3 - BLOCO SOLVERDE, junto ao Liceu - Anta. Tlms.: 966480081 ou 968670340.

2 MORADIAS GEMINADAS, Nog. Regedoura, junto ao nó da IC, 3 frentes, em início de construção. Acabamentos de luxo. Tlm. 919763631.

LENHA DE AZINHO SECA p/ lareiras. Posto em casa. Tlm. 934740947.

T3 DÚPLEX c/ lugar de garagem - Rua 36, junto ao Liceu. Contactar tlm. 965245348.

T3 - CENTRO DE ESPINHO Rua 14. Com vista para o mar. C/ suite. Bons acabamentos, lugar de garagem. Ótimo preço. O próprio. Telef: 256890340. Tlm. 966446531.

TERRENO EM ANTA C/ 280m2. C/ viabilidade aprovada. 14.600 cts. = 73.000 Euros. O próprio. Tlm: 967400397.

ESPINHO-GRANDE T4 DÚPLEX + 2 SALAS, 3 WC, 3 varandas, saleta/copa, grande hall, etc. C/ garagem ind. Vistas mar. Usado. Tlm: 966651793 (o próprio).

CEDÊNCIA DE QUOTAS - Pastelaria/salão de chá. Na totalidade. Espinho. Contactar: 912601923.

LOJA PARA RESTAURANTE e Snack-Bar - local com muitos habitantes, escolas e indústria sem qualquer infraestrutura do género num raio de 3 Km. Bom negócio - Tlm. 917729292.

MORADIA DE LUXO - Acabamentos Espectaculares, construção rigorosa. Nogueira da Regedoura - Espinho. 917060170/914291345/917812902.

T4 NOVO - Frente ao mar. Aceitam-se propostas, após visita. Pronto a habitar. Contactar: 962405516 - 966344583.

T3 ESPINHO CENTRO - Novo, 130m2, garagem, arrumos, varandas. Excelente - 132.000 Euros. Paulo Sérgio - Propriedades LIC.ª 824 AMI. Tel: 227830042 / 962909057.

TERRENO com projecto para moradia de r/c, 1.º e 2.º andar. Paulo Sérgio - Propriedades Lic.ª 824 AMI. Tel. 227830042 / 917568583.

T2+1 c/ suite, cozinha, lavandaria, garagem e jardim. 110.000 Euros. Tlm. 919596800.

T2 - 1.º ANDAR. C/ 94m2, c/ cave e arrumos c/ 3,50m2 e lugar de garagem. Em Silvalde, saída de Espinho. Telef: 919081547.

T2 ESPINHO, perto da estação, com bom terraço virado a sul, prédio pequeno e de boa qualidade. Tel: 227340017 - Tm: 964241942.

T3 ESPINHO, NOVO, perto da rua 19, com boa área, acabamentos de excelente qualidade, aspiração e aquecimento central, electrodomésticos, caixilharia dupla. Com óptima zona verde. Ótimo preço. Tel: 227340017 - Tm. 964241942.

T3 ESPINHO, USADO, na rua 19, com óptima área, caixilharia dupla, garagem fechada. Excelentes vistas. Ótimo preço. Tel: 227340017 - Tm: 964241942.

LOJA ESPINHO, centro, com 70m2 e arrumos na cave. Tel: 227340017 - Tm. 964241942.

T1 ESPINHO, novo, com óptima área, aquecimento e aspiração central, electrodomésticos incluídos. Tel: 227340017 - Tm: 964241942.

LABORATÓRIOS VÍDEO
GRAVAMOS DVD'S

SUAS CASSETES VÍDEO VHS - V8 - SUPER 8MM

Contactos: | Telem: 918 735 306 | 24 horas
| 962 788 407 | por dia

Acompanhe a tecnologia gravando em DVD

Maria Leite de Sá

✠ Missa do 45.º Aniversário

Sua filha, genro, netos e bisnetos vêm, por este meio, participar que será celebrada missa por sua alma, dia 8, quinta-feira, às 11 horas, na Igreja Paroquial de Anta. Desde já agradecem a quem comparecer.

António Pereira da Silva
(Trovisco)

4-12-04

3 anos de saudade

Se a pessoa que amamos é tirada de nós, a melhor maneira de não esquecê-la é amá-la. Sim, porque o tempo passa, mas o verdadeiro amor é para sempre.

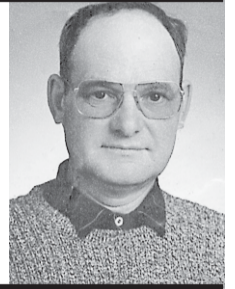
✠ Olívia Moreira da Mota
(Olívia Machado)

05-12-1998

6.º Aniversário do falecimento

Sua filha *Fátima* e genro *Domingos* vêm, por este meio, comunicar que será celebrada missa, por alma da saudosa extinta, dia 6, segunda-feira, às 18.45 horas, na Capela do Sameiro, em S. Paio de Oleiros. Desde já agradecem a quem comparecer.



✠ Ana Maria Reis dos Santos

Missa do 2.º Aniversário

Sua família vem, por este meio, participar que será celebrada missa por alma da saudosa extinta, dia 5, domingo, às 19 horas, na Igreja Matriz de Espinho. Desde já agradece a quem participar.



Filho: António Manuel Reis Santos

Nora: Maria Odete Rodrigues Alegre Santos

Netos: Lílíana Maria Rodrigues Santos

Rui Manuel Rodrigues Santos

✠ António Fernandes Coelho

Missa

do 5.º Aniversário

A família vem, por este meio, comunicar que será celebrada missa por alma do saudoso extinto, dia 3, sexta-feira, às 19 horas, na Igreja Matriz de Espinho.

Agradece desde já a todos quantos participarem.



Eulália Gomes da Costa

Dr. Rui António Gomes da Costa Coelho

Dr.ª Maria Paula Gomes da Costa Coelho Lima

Prof.ª Maria Teresa Gomes da Costa Coelho Rua

Dra. Natércia Augusta Castro P.P. Coelho

António da Rocha Lima

José Jorge Queiroz Rua

Telefones

Úteis

A. Viação Espinho 22 734 03 23
Biblioteca 22 734 06 98
Bomb. V. Espinho 22 734 00 05
Bomb. V. Espinhenses 22 734 00 42

Câmara Municipal 22 733 58 00
Centro de Saúde 22 733 40 20
Clínica Costa Verde 22 734 58 85
Clínica N.ª S.ª d'Ajuda 22 734 26 95
Clínica S. Pedro 22 734 47 14
Policlínica 22 733 06 40
CTT - Rua 19 22 733 06 31
CTT - Anta 22 733 06 61
EDP - Avarias 800 506 506

EDP - Leituras 800 236 236
Estação CP 22 734 63 12
Fisioclinica 22 731 49 86
Brigada Fiscal 22 734 11 96
Hospital Espinho 22 733 11 30
Hospital V. N. Gaia 22 379 42 11
S. Sebastião (S.M.Feira) 256 37 97 00
Junta Freguesia 22 734 44 18
PSP 22 734 00 38

Registo Civil 22 734 05 99
Repartição Finanças 22 734 07 50
Saneam. Básico (avarias) .. 22 733 58 40
Táxis (Câmara) 22 734 31 67
Táxis Costa Verde 22 734 01 18
Táxis (Graciosa) 22 734 00 10
Táxis União, Lda. 22 734 80 17
Táxis Unidos 22 734 22 32
Táxis Verdemar 22 734 35 00

Tesouraria Fazenda Pública 22 734 37 30
Tribunal 22 734 23 51
Anta
Farmácia 22 734 11 09
Junta Freguesia 22 734 64 53
Lar da 3.ª Idade 22 733 09 00
Unidade de Saúde 22 734 58 10
Guetim
Junta Freguesia 22 734 42 26

Paramos

Centro Social 22 733 08 70
Farmácia 22 734 63 88
Junta Freguesia 22 734 27 10
Reg. Engenharia 22 734 20 23
Unidade de Saúde 22 734 50 01

Silvalde

Junta Freguesia 22 734 40 17
Unidade Saúde Marinha 22 734 31 01
Unidade Saúde Silvaldinho . 22 734 36 42

✠ Armando Alves da Rocha

(Professor aposentado)

Agradecimento
e Missa do 7.º Dia

Sua esposa, filhas, genros e neto vêm, por este meio, agradecer às pessoas que tomaram parte no funeral do seu ente querido ou que de outro modo se associaram à sua dor. Comunicam que a missa do 7.º dia se celebra hoje, quinta-feira, pelas 19 horas, na Igreja matriz de Espinho. Desde já agradecem a todos quantos participem na Santa Eucaristia.

Espinho, 2 de Dezembro de 2004



Maria Lassalette Salvador Resende de Oliveira
Mária de Lurdes Oliveira Rocha
Mária José Oliveira Rocha Macedo
António Brandão Duarte
Laureano António Moreira Macedo
Armando António Rocha Macedo

FUNERÁRIA N. S. D'AJUDA - SANCEBAS E LUÍS ALVES - ESPINHO - TEL. 22 734 51 29

✠ Maria Irene Pereira Soares

Missa do 1.º aniversário do falecimento

Seu marido, filhas, genros, netos e demais família vêm, por este meio, comunicar às pessoas de suas relações e amizade que será celebrada missa por sua alma, dia 4, sábado, pelas 19 horas, na Igreja Matriz de Espinho. Desde já agradecem a todos quantos participem na Santa Eucaristia.

Espinho, 2 de Dezembro de 2004



FUNERÁRIA N. S. D'AJUDA - SANCEBAS E LUÍS ALVES - ESPINHO - TEL. 22 734 51 29

✠ Maria da Luz Matias de Sá

(Viúva de Camilo da Luz Almeida)

Missa do 30.º Dia

Suas filhas, genros, netos e bisneto vêm, por este meio, comunicar às pessoas de suas relações e amizade que será celebrada missa, por alma do seu ente querido, dia 5, domingo, pelas 19 horas, na Igreja Matriz de Espinho.

Desde já agradecem a todos quantos participem na Santa Eucaristia.

Espinho, 2 de Dezembro de 2004



Maria Isabel de Sá Almeida Morado
Ivone Maria Matias de Sá Almeida Ferreira
Carlos Belmiro Morado Sousa Neves
Vitorino dos Santos Ferreira
Rosa Cristina Almeida Morado Simões
Patrícia Sofia de Almeida Ferreira
Alexandre Pinto Simões
Ricardo Jorge de Almeida Morado Simões

FUNERÁRIA N. S. D'AJUDA - SANCEBAS E LUÍS ALVES - ESPINHO - TEL. 22 734 51 29

Armando Brandão Almeida

✠ Missa do 8.º Aniversário

Sua esposa, filhos, noras, genro, netos e restante família vêm, por este meio, comunicar que será celebrada missa por alma do saudoso extinto, dia 7, terça-feira, às 19 horas, na Igreja Matriz de Espinho.



✠ Matilde Rosa de Sousa

Missa do 4.º Aniversário

Seus filhos, netos, bisnetos e restante família, vêm comunicar que será celebrada missa, por sua alma, dia 2, quinta-feira, pelas 19 horas, na Igreja Matriz de Espinho. Desde já agradecem a quem participar.



✠ José dos Santos Mourão

(Aposentado do Casino)

Missa do 6.º Aniversário

Sua esposa e toda a família, recorda o seu 6.º aniversário com muita saudade. Será celebrada missa por sua alma, dia 4, sábado, às 16.30 horas, na Igreja Paroquial de Silvalde. Desde já agradecem a quem comparecer.



✠ Carolina Francisca de Sousa

Agradecimento e Missa do 7.º Dia

Seus filhos, noras, netos, bisnetos e restante família vêm, por este meio, agradecer às pessoas que tomaram parte no funeral do seu ente querido ou que de outro modo se associaram à sua dor. Comunicam que a missa do 7.º dia será celebrada dia 6, segunda-feira, pelas 18 horas, na Igreja matriz de Espinho. Desde já agradecem a todos quantos participem na Santa Eucaristia.

Espinho, 2 de Dezembro de 2004



José de Sousa Pinho Miguel
António de Sousa Pinho Miguel
Mária Pinto de Oliveira
Mária Cecília de Oliveira Mota

FUNERÁRIA N. S. D'AJUDA - SANCEBAS E LUÍS ALVES - ESPINHO - TEL. 22 734 51 29

Manuel António Peres Rodrigues

✠ 2.º Aniversário Falecimento

É com grande saudade que a família vem, por este meio, comunicar a missa do 2.º aniversário do falecimento do saudoso extinto. Será celebrada dia 6, segunda-feira, às 8 horas da manhã, na Igreja Paroquial de Silvalde.



Luís Manuel Gomes Torres

✠ Missa do 8.º Aniversário

Seus pais, filhos, noras, netos e sobrinho vêm, por este meio, participar que será celebrada missa por alma do saudoso extinto, dia 7, terça-feira, às 19 horas, na Igreja Matriz de Espinho. Desde já agradecem a quem comparecer.



✠ Joaquim Alves Pereira

3.º Ano de Saudade

Faz 3 anos que partiste
Tão grande é a dor
Mas temos que aceitar
Que estás perto do Senhor.

Esposa e filhas

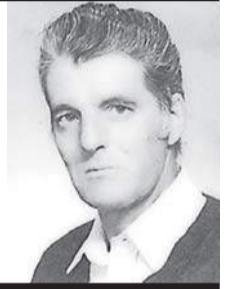

✠ Sebastião Pinto Preda Prata

Missa
do 14.º Aniversário

Recordando sempre com infinda saudade aquele que muito amamos em vida, cuja memória veneramos, sua esposa, filhos e restante família mandam celebrar missa pelo seu eterno descanso, dia 4, sábado, às 19 horas, na Igreja Matriz de Espinho.

Agradecemos desde já a todos quantos possam comparecer.

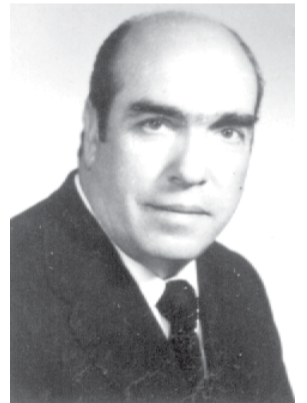

✠ Dr. Carlos Alberto Carvalho Pacheco

Missa do 1.º Aniversário

Sua esposa e filhos vêm, por este meio, comunicar que a missa do 1.º aniversário se celebra sábado, dia 4 de Dezembro, pelas 19 horas, na Igreja Matriz de Espinho. Desde já agradecem a todos quantos participem na Santa Eucaristia.

"Ausência

Num deserto sem água
Numa noite sem lua
Num país sem nome
Ou numa terra nua

Por maior que seja o desespero
Nenhuma ausência é mais funda do que a tua

Sophia de Mello Breyner Andresen"

Espinho, 2 de Dezembro de 2004

Berta de Sá Alves Fardilha Pacheco
Paulo Rui Fardilha Pacheco
Pedro Nuno Fardilha Pacheco

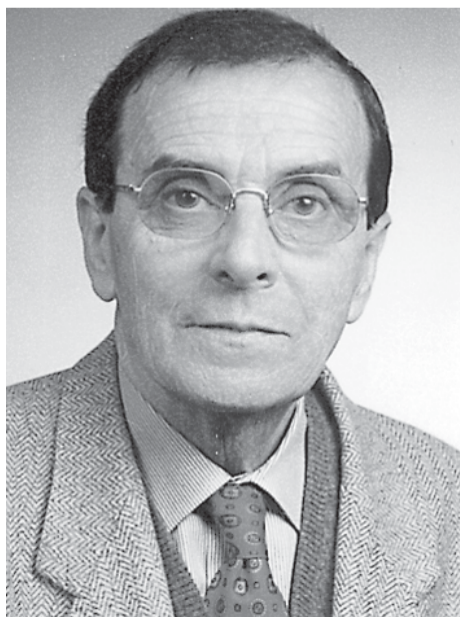

ALVES Serviço Funerário
96 305 05 09

Rua Soares dos Reis, 1087
Mafamude - 4430-240 Vila Nova de Gaia
Tel. 22 712 59 25 • Fax 22 712 72 72
www.funerialalves.pt - info@funerialalves.pt

Bem vindo ao...



EDIFÍCIO
PROGRESSO

Visite o novo
andar modelo mobilado e decorado

Apartamentos Domotizados. **T1 + 1 › T2 › T2 + 1 › T3 › T4 › e recuados**

qualidade de vida é...

... **disfrutar da praia**
... **aproveitar o ar**
... **sentir a maresia**
e o **sabor do mar**

... **tudo isto você pode conseguir na sua serena e espectacular cidade de Espinho.**

22 732 4535 · 91 758 75 24

stand de vendas aberto todos os dias
Ruas 8 - 12 - 33 e 35

promotor:
Manuel Francisco da Silva & C^a Lda.

T1+1 desde €129.600

T2 desde €134.600

T3 desde €194.500

T4 desde €269.300