

Na madrugada de domingo, a três estabelecimentos

Quarteto ao assalto!

página 6

Estrutura
antiga
demolida
e a nova
quase pronta

Ponte
do
Moleiro
(em
Paramos)
substituída

página 7

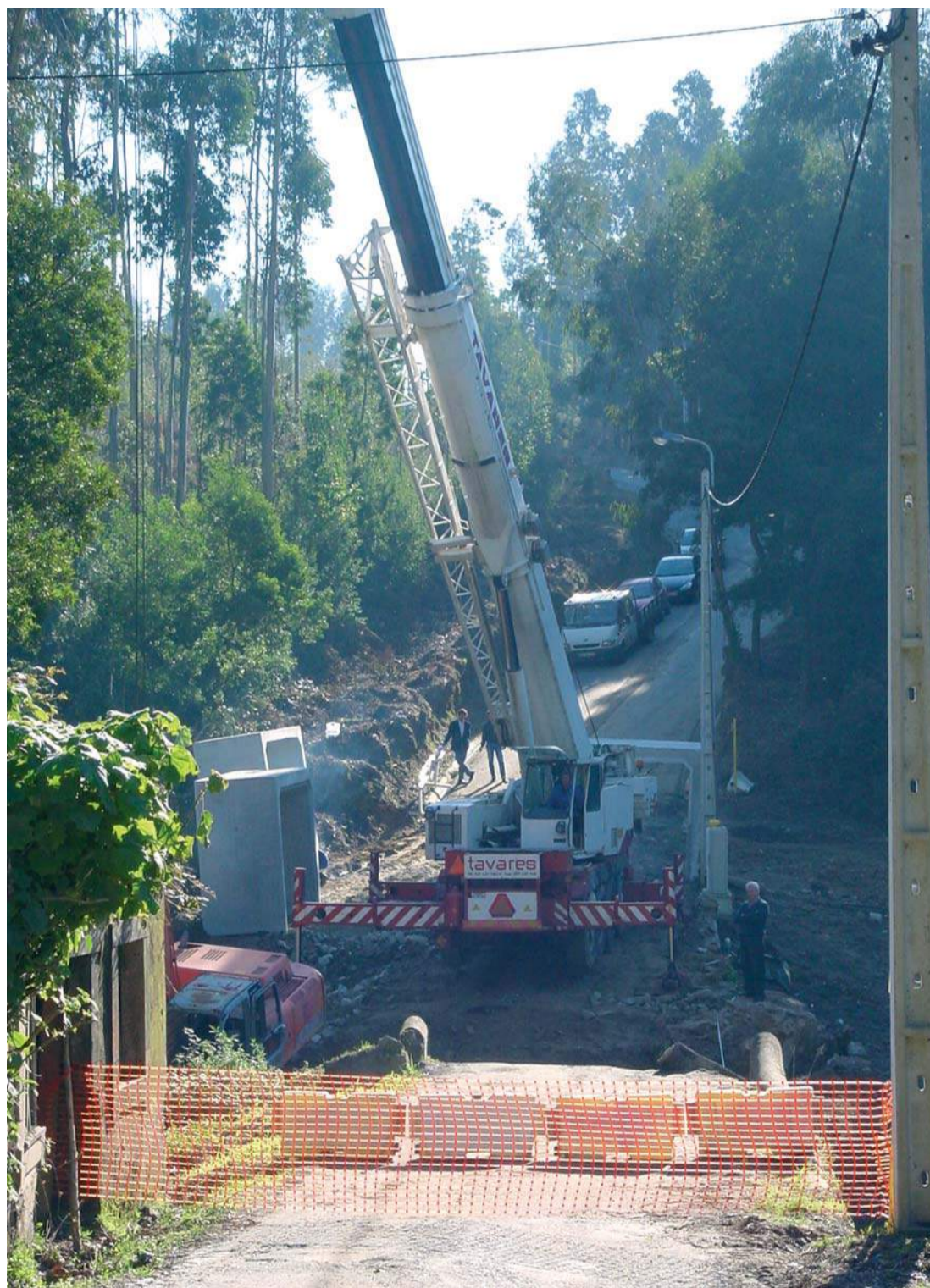

*Cumprindo
o tradicional
incentivo,
o jornal
Defesa
de Espinho
sugere
compras
de Natal
no comércio
tradicional
de Espinho
e deseja
a todos
Festas
Felizes!*

PUB.



Deseja a todos os seus
Clientes e Amigos
Festas Felizes

**50 ANOS AO SERVIÇO
DO COMÉRCIO TRADICIONAL
1954 - 2004**

RUA 23, N.º 195



O Centro Social de Paramos recebeu, ao fim da tarde do feriado do dia 8, o secretário de Estado Adjunto do Ministro da Segurança Social, da Família e da Criança, Marco António Costa, aproveitando a sua presença para apresentar uma nova valência dirigida à comunidade toxicodependente e pedir-lhe apoio para um projecto que acalenta há muito: a obra de reconstrução de um edifício que lhe foi doado e que deve orçar em 400 mil euros.

Na presença do secretário de Estado, Marco António Costa

Centro Social de Paramos apresenta nova valência

Sandra Soares

Marco António Costa chegou ao Centro Social de Paramos acompanhado de uma pequena comitiva que integrava o deputado espinhense Luís Montenegro, o governador civil de Aveiro, José Manuel Leão e o presidente do Centro Distrital de Aveiro da Segurança Social, Jorge Campino.

A comitiva foi recebida pelo presidente e responsáveis pelas diferentes valências do Centro Social de Paramos, pelo presidente da Junta de Freguesia de Paramos e seu executivo, pelo presidente da Assembleia de Freguesia e outras entidades locais, entre elas, o vereador da Câmara Municipal de Espinho, Correia de Araújo.

Depois de uma visita minuciosa às instalações, durante a qual o secretário de Estado se mostrou muito interessado nos pormenores, nomeadamente ao nível do mobiliário, seguiu-se uma pequena cerimónia de apresentação da nova valência do Centro, uma 'Comunidade de Inserção' que tem como prin-

cipal parceira a Segurança Social, sob a tutela do Ministério que Marco António Costa representa.

Este é um projecto que decorre da assinatura de um acordo atípico com a Segurança Social e visa dar continuidade, com ligeiras diferenças, ao trabalho que o Centro Social de Paramos desenvolvia no âmbito do CIPO – Centro de intervenção Psicossocial Orientada, no apoio à comunidade toxicodependente do concelho.

Com a 'Comunidade de Inserção' os objectivos são basicamente os mesmos: garantir condições básicas de sobrevivência; proporcionar apoio psicológico e social às pessoas e famílias, de modo a contribuir para o seu equilíbrio e bem-estar; promover o desenvolvimento estrutural das pessoas e a aquisição de competências básicas e relacionais; contribuir para o desenvolvimento das capacidades e potencialidades das pessoas, no sentido de favorecer a sua progressiva integração social e profissional; promover o acompanhamento e apoio das pessoas que

na fase de aquisição de competências pessoais, sociais e profissionais, quer na fase do respectivo processo de autonomia.

Comunidade de inserção

O SMACTE é outra das valências do Centro Social de Paramos dirigida à comunidade toxicodependente mas, desta feita, apoiada pelo Instituto da Droga e Toxicoddependência (IDT). Este projecto, depois de iniciado apenas no concelho de Espinho, foi alargado ao concelho de Ovar no âmbito da assinatura de um protocolo com a autarquia local.

Embora sejam projectos distintos, dirigem-se à mesma comunidade, pelo que o SMACTE, que trabalha mais no âmbito da prevenção e



Semanário Registado na Direcção-Geral de Comunicação Social sob o n.º 100594

DEFESA DE ESPINHO

Fundado em 27/Março/1932

PROPRIEDADE – EMPES - Empresa de Publicidade de Espinho, Lda. Matriculada na Conservatória do Registo Comercial de Espinho sob o n.º 59, folhas 30 do livro C-1
Capital Social: 5.200,00 Euros
Contribuinte: 500 095 540

Administração
Fernando Cunha (gerente)
Joaquim Vasconcelos (gerente)

Detentores com mais de 10% do capital
Solverde - Soc. de Investimentos Turísticos da Costa Verde, Lda.

Direcção
Lúcio Alberto
Email - lucio.alberto@mail.telepac.pt

Redacção
Manuel Prouença e Sandra Soares

Colaboradores
Carlos Salvador, Micaela Santos, Rui Pereira, Susana Campos e Vítor Lancha

Colunistas
Adérito Santos; Adolfo Leitão Carvalho; António Duarte Estêvão; António Regedor; Manuel Sancebas; Maria Fernanda Barroca; Mário Frota; Marta Feijó; Napoleão Guerra; Serafim Marques e Sérgio Carvalho.

Departamento de Produção
António Guerra

Publicidade
Joaquim Natário

Secretaria de Administração e Redacção
Cristina Fonseca e Fernanda Oliveira

Serviços Administrativos e Publicidade
Av.º 8, 456 - 1.º andar - Sala R
Ap. 39 - 4501-853 ESPINHO Codex
Telef. / Fax: 22 734 15 25
Email-empes@sapo.pt

Departamento de Redacção
Av.º 8, 456 - 1.º andar - Sala H
Ap. 39 - 4501-853 ESPINHO Codex
Telef. / Fax: 22 734 15 25
Email-defesadeespinho@mail.telepac.pt

Impressão
NAVEPRINTER - Indústria Gráfica do Norte, SA - E.N. 14 (km 7,05)
Apartado 121 - 4471 MAIA Codex

Tiragem média
4.000 exemplares

Depósito Legal n.º 1604/83

Internet:
www.defesadeespinho.no.sapo.pt

Os textos (e ilustrações) de Opinião publicados nesta edição são da inteira responsabilidade dos seus autores, não vinculando, directa ou indirectamente, o cariz editorial e informativo deste jornal.



2

Restaurante Marisqueira da Lapa, Lda.

Deseja a todos os seus estimados Clientes e Amigos
Festas Felizes

Encerra às 2.ªs-feiras

Rua 2, n.º 1269 • 4500 ESPINHO

Telefone: 227 329 084 • Telemóvel: 916 921 089

CLINICA MÉDICO

LEOPOLDINA SANTOS TAVARES, LDA



Acordos: ACASA - CGD - MULTICARE

Rua 23, n.º 773 - 1.º Esq. -- 4500-277 ESPINHO

Telef: 22 732 41 21

T2 + T3

ESPINHO CENTRO

PRONTO A HABITAR

Com garagem fechada

91 758 75 24 – 22 732 45 35



contacta no terreno com os toxicod dependentes, sempre actuou de forma interligada com o CIPO, encaminhando os seus utentes para este serviço, um método de trabalho que deve manter-se com o novo projecto, desde que o SMACTE também tenha continuidade, uma vez que tem mais um ano de funcionamento, ficando posteriormente sujeito a nova candidatura.

A 'Comunidade de Inserção' terá uma equipa técnica de três elementos (educadora social, psicólogo e técnica de serviço social) e, à semelhança do CIPO, funcionará das 9.30 às 13 horas e das 14 às 17.30 horas, na Estrada Nacional 109, em Silvalde.

O projecto mantém a morada do CIPO num edifício alugado, uma situação longe da ideal, mas que é aquela que o Centro Social tem possibilidade para manter, por enquanto.

Um dos projectos que esta instituição de solidariedade social gostaria de ver concretiza-

do a curto prazo é a remodelação de uma casa que lhe foi doado e se situa junto ao apeadeiro dos caminhos-de-ferro. O projecto para esta obra está pronto, pelo que, em breve será aberto o concurso, já autorizado pela Segurança Social.

Este edifício poderia então receber os serviços da Comunidade de Inserção, do Centro Comunitário, da UNIVA e de outros serviços que o Centro presta em diferentes locais e que estão interligados. Tal como já aconteceu com o lar de terceira idade, as novas instalações também permitiriam que fossem libertados espaços na sede do Centro, sempre necessárias para as valências direccionadas para os mais novos.

"Importante é iniciar a obra"

Por enquanto ainda não existe qualquer financiamento para esta obra, que deve orçar os 400 mil euros, pelo que a instituição irá assumir o custo da mesma, efectuando um empréstimo bancário para o efeito.



O presidente do Centro Social, Manuel Costa e Silva sabe que esta não será uma situação fácil, mas lembra o caso do lar de terceira idade que também se iniciou sem estar completamente financiado. "O importante é iniciar a obra, depois terá de se encontrar uma solução, pois a meio ela não há-de ficar. Com querer tudo se consegue", afirma.

Aproveitando a presença do secretário de Estado, Manuel Costa e Silva fez questão de lhe dar a conhecer este projecto, obtendo a sua garantia de que tudo faria para colaborar com o mesmo, uma vez que "temos de retribuir o excelente trabalho que tem sido desenvolvido por esta casa".

Aliás, Marco António Costa fez questão de, em nome do Governo, agradecer "o que o arquitecto

Costa e Silva tem feito pela comunidade, um exemplo feliz que felizmente vai proliferando no nosso país, mas que tem de ser sublinhado numa época onde impera um ambiente depressivo e negativo".

O responsável lembra que o seu trabalho é desenvolvido em áreas sensíveis e de grande responsabilidade do ponto de vista humano, mas "é nessas áreas que os portugueses dão o melhor de si e falo desta legião de boa vontade de técnicos das áreas sociais que dedicam o seu tempo a promover a coesão social".

O secretário de Estado comprometeu-se, em nome pessoal, a dedicar-se com toda a atenção aos projectos da instituição paramense, compromisso que terá ficado algo prejudicado com a crise institucional que culminou com a demissão do Governo liderado por Santana Lopes.

Finda a cerimónia de apresentação da nova valência, os convidados acompanharam o secretário de Estado ao edifício onde funciona o lar da terceira idade para aí continuarem a visita guiada, também ela integrada nas muitas iniciativas do recheado programa comemorativo das bodas de prata do Centro Social de Paramos que culmina a 23 de Julho, data da fundação oficial da instituição.



AGRADECIMENTO

Alexandre Rocha e sua mãe vêm agradecer a oportunidade da vida voltar a sorrir de novo ao Alex.

Por este meio agradecem a todas as entidades que estiveram envolvidas: juntas de freguesia de Paramos, Esmoriz, S. Félix da Marinha; paróquias de Paramos,

Esmoriz, Anta, S. Félix da Marinha; Centro Social de Paramos; Grupo de Amizade de S. Félix da Marinha; Café Maçarico; Esmoriztur, e a todos os grupos amigos que contribuíram para as suas idas a Cuba.

A todos um bem haja e um Feliz Natal.

Feliz Natal
Bom Ano 2005

D.IG
D. Iglésias



ofereça
**cheque
PRENDA**

perfumaria • fashion • spa
Rua 19, nº 254 e 216 Tel. 227 344 315 / 227 323 166

Operação da Polícia
– “Natal em Segurança”
– até 2 de Janeiro

“Prevenir,
Proteger
e Ajudar”

A Polícia de Segurança Pública tem em curso, até ao dia 2 de Janeiro, uma operação denominada “Natal em Segurança – Prevenir, Proteger e Ajudar” que, à semelhança dos anos anteriores, visa, essencialmente, as zonas comerciais e aquelas onde do fluxo de pessoas e de trânsito é maior e propício à prática de alguns actos ilícitos.

Para isso, a Polícia de Segurança Pública, “pretendendo aumentar as condições de segurança, durante o referido período”, e visa “implementar, sucintamente, algumas medidas”, de onde se destacam a disponibilização de “um maior número de agentes no exterior, para policiamento auto e apeado e aumento da vigilância”.

A PSP irá, também, “distribuir carros-patrolha e motocicletas pelas zonas comerciais, aumentando o controlo de trânsito automóvel, com vista a uma maior disciplina e segurança na circulação e reforçar o Comando de Polícia de Aveiro, durante esta Operação, com o apoio do Corpo de Intervenção desta Polícia”.

Porém, como diz o velho ditado popular, ‘mais vale prevenir do que remediar!’ Neste contexto, a PSP recomenda que, nesta época festiva, as pessoas “não tragam quantias elevadas na carteira” e que “distribuem o dinheiro por vários bolsos; que mantenham a carteira e outros bens junto de si, reduzindo vulnerabilidades de furto e roubo; que transportem só os documentos que são necessários; que não deixem objectos dentro das suas viaturas; que evitem a exibição de jóias ou de outros valores; que planeiem as suas deslocações rodoviárias, de modo a não coincidirem com os horários de maior concentração de tráfego, optando, na medida do possível, pelos transportes públicos; que antes de viajar, especialmente em percursos longos, verifiquem as condições de segurança do seu veículo; que cumpram as normas de trânsito e de civismo na condução, a fim de evitarem o acidente; e que circulem com a máxima prudência, lembrando-se que, durante as festas, se tiverem que conduzir, não bebam bebidas alcoólicas”.

Por fim, a PSP recomenda que “em caso de urgência, não hesitem em recorrer à Polícia através do Número Nacional de Emergência – 112”, uma vez que “a Polícia de Segurança Pública está ao seu serviço 24 horas por dia”.

Manuel Proença

A segurança que tanto se fala e se apregoa, é uma das questões que,

em época natalícia, ou em qualquer época festiva ou de férias, vem à boca das pessoas.

Mas afinal estão, ou não, em segurança os cidadãos de Espinho? A cidade oferece condições para que se caminhe tranquilamente, dia ou noite dentro, sem quaisquer problemas? Espinho, nomeadamente a sua zona comercial, é ou não segura?

O que vêem os cidadãos e o que sentem os comerciantes?



Joaquim Pinto: “se há polícia nas ruas, então são muito pouco visíveis!”



Manuel Oliveira: “a ladroagem pode fazer um eficaz controlo dos agentes policiais, uma vez que, com o uso do telemóvel, esse ‘trabalho’ é muito facilitado”

Espinho é uma cidade segura, mas...

Onde
para
a polícia?!

Manuel Proença (texto)
Vitor Lancha (fotos)

Na generalidade, pelo que conseguimos auscultar junto dos comerciantes, a cidade de Espinho oferece alguma segurança. No entanto, a maior parte nota que há muito poucos polícias pelas ruas e que é o próprio movimento e a morfologia da cidade que lhe confe-

re toda a segurança. Não há dúvidas que se devem tomar medidas que acautelem os imprevistos mais preocupantes, que são os assaltos, por exemplo, com violência e a estabelecimentos, durante a noite.

Para o comerciante Joaquim Pinto (Pronto-a-vestir Josilva, Rua 10), “se há polícia nas ruas, então são



Vende-se
LOTE DE TERRENO
C/ 550 m2, PARA VIVENDA DE 4 FRENTES

Aluga-se
ESTABELECIMENTO / ARMAZÉM
C/ 100 m2 + 60 m2 DE CAVE AO NÍVEL DA RUA

Contactar: 91 959 12 94

Gabinete de Radiologia de Espinho

DR. JORGE NUNES DE MATOS
DR.ª MARIA DO CARMO VASCONCELOS
DR.ª HELENA CUNHA

Médicos especialistas:
Radiologia Digital * Radiologia Dentária * Ecografia
Mamografia Digital * Densitometria Óssea * TAC

Acordos com: ADSE, SAMS, PORTUGAL TELECOM, PSP, GNR, CGD, ACASA, MINIST. JUSTIÇA, CTT, MEDIS e SNS

Consultório: R. 20 n.º 1436 r/c • Telef. 227341975 - 227314650 • Fax: 227318963
Horário: Das 08h30 às 13h00 e das 14h00 às 19h00

MORADIAS T3 GRANJA
100 mts. da praia
Garagem para 3 viaturas

22 732 45 35 – 91 758 75 24

ABG ELECTRÓNICA
Amorim Barata Garcia

CENTRO TÉCNICO DE ELECTRÓNICA
REPARAÇÕES
TV • VÍDEO • HI-FI
ELECTRODOMÉSTICOS
TV VIA SATÉLITE • ANTENAS TV
COMPONENTES ELECTRÓNICA
SERVIÇOS TV CABO DIGITAL
MONTAGENS

Rua 26 N.º 329/347 • 4500 ESPINHO
Tel. 22 7343284 • Fax 22 7311613

MARÉS VIVAS
restaurante • marisqueira • snack-bar

Rua 2 n.º 811 - 4500 Espinho - telefone 227324303

Deseja a todos os seus Clientes e Amigos
Festas Felizes

triple clique
Rua 18, 819/823 4500-246 ESPINHO
Telef: 22 731 91 90 / 88 Fax: 22 731 91 81
E-Mail: geral@tripleclick.com

Gestão Comercial
GESP

Captura e Edição de Vídeo Profissional e Semi-Profissional
canopus

Soluções ADSL
novis empresas

Benq T720 TFT 17" Multimédia
Monitor LCD TFT 17", colunas incorporadas, resolução máxima: 1 280 x 1 024, ângulos de visualização: 140º x 140º, brilho: 260 cd/m2, contraste: 450:1, velocidade de resposta: 16 ms, ajuste automático "i-Key". Possibilidade de montagem na parede. Garantia: 3 anos.
€ 259,00

Fuji FinePix A340
4 milhões de pixels, zoom óptico 3x e digital 1,7x (total 5,1x), gravação de filme, sem som, com resolução 320 x 240 pixels, visor TFT 1,5", saída de vídeo para ligação a TV, quatro modos de exposição: retrato, nocturno, desporto e paisagem. Inclui cartão Xd 16 Mb, 2 baterias AA, correia de mão, cabos, adaptador para base e software.
€ 189,00

Pen Drive USB 2.0
A partir de:
128 Mb - € 15.90
256 Mb - € 28.50
512 Mb - € 49.90

TDK Outloud
Bolsa para 24 CD's com amplificador de 4,5 w RMS e colunas integradas, com tecnologia "NXT Flat Panel"
€ 19.90

Oferta: auscultadores com microfone Rainbow Digital Swing
€ 49.99

IVA incluído à taxa legal de 19%. Preços válidos para pagamento a pronto. Promoção limitada ao stock disponível. As imagens apresentadas podem não corresponder exactamente aos produtos que promovemos.



Joaquim Ribas: "há grande 'importação de assaltantes' para o nosso país"



Filipe Vitó: "felizmente, nunca precisei de chamar a Polícia"



Ernesto Couto: "na Rua 19 há segurança"



muito pouco visíveis! A nível de segurança, sinto que as coisas estão calmas, também porque, felizmente, vivemos numa cidade calma. Portanto, não há grandes problemas, tirando um ou outro caso. O facto de andarmos na rua e de não vermos policiamento, dá-nos a sensação de que estamos sempre sujeitos a um imprevisto".

No entender de Joaquim Pinto, "nesta altura, como é Natal, há mais confusão e mais pessoas nas ruas a fazerem as suas compras e a entrarem nos estabelecimentos comerciais. Temos de ter em atenção os roubos que existem, uma vez que os ladrões aproveitam esta confusão própria da época".

Segundo aquele comerciante da Rua 10, "que eu saiba não existe uma grande ligação entre a Polícia e os comerciantes. Porém, julgo que há pouco tempo foi formalizado um protocolo entre a Associação Comercial de Espinho e a Polícia de Segurança Pública

que, ao que julgo saber, está a funcionar. Penso que terão de ser os próprios comerciantes a ter mais atenção e cuidado nesta altura do ano".

"É impensável prevermos quando a nossa casa irá ser assaltada"

Para o comerciante Manuel Oliveira (Pá Velha, Rua 23), "até agora não há grandes motivos para ficarmos preocupados. Aparentemente as coisas estão mais sossegadas. Aparece, no entanto, uma ou outra situação que nos deixa preocupados. A nível geral, e de acordo com aquilo que nos temos vindo a aperceber, as coisas não estão muito más".

No entender de Manuel Oliveira "o comércio até está muito mais protegido do que, por exemplo, a feira semanal. Esse é um lugar onde os ladrões 'navegam' com muita facilidade".

Aquele comerciante da Rua 23 diz que "tenho visto o carro de patrulha da Polícia a passar várias vezes em frente

ao meu estabelecimento. Ter um agente de autoridade em cada esquina é impossível! A ladroagem pode fazer um eficaz controlo dos agentes policiais, uma vez que, com o uso do telemóvel, esse 'trabalho' é muito facilitado. Sabemos que quando as coisas nos acontecem a nós, pretendemos que a autoridade chegue nesse instante. Isso não acontece. Os roubos são planeados à distância o que faz com que os ladrões actuem nos momentos em que se sentem mais seguros".

Para Manuel Oliveira "é impensável prevermos quando a nossa casa irá ser assaltada. Temos de estar preparados para que isso aconteça a qualquer momento. Se o ciclo da segurança em Espinho dos últimos tempos se repetir, estou convencido de que não deverá haver problemas de maior. Esperemos que tenhamos todos um Natal, mais ou menos tranquilo em termos de segurança, uma vez que em relação às vendas está muito mal. Esperemos não nos desalentarmos mais, uma vez que o negócio está bastante em baixo".

"Polícia deveria estar em lugares estratégicos"

Na opinião de Joaquim Ribas (Ourivesaria, Rua 21), "sinto que as coisas, em termos de segurança, nesta altura, são iguais aos restantes dias do ano. Não nos sentimos seguros, de modo algum! Basta lembrarmos daquilo que aconteceu na Ourivesaria Sofia, quando foi assaltada à hora do almoço".

Joaquim Ribas "gostaria de ver mais polícias na rua e outro tipo de intervenção dos agentes de autoridade. Mas isto, provavelmente não terá a ver com a Polícia, mas sim com a justiça. A Polícia anda muito preocupada com os estacionamento e com coisas banais. Aparecem muitos polícias para problemas pequenos e há outros que são muito sérios. Esta questão de segurança é uma coisa muito séria" – sublinha.

No entender daquele comerciante da Rua 21, "a Polícia não precisa de pas-

sar constantemente pelas ruas, mas deverá estar em locais estratégicos. Espinho é uma cidade pequena, com poucas saídas. Um polícia num ponto estratégico, provavelmente é melhor do que a andar a passear rua abaixo e rua acima!".

Também para Joaquim Ribas "nesta altura do ano há mais gente nos estabelecimentos comerciais e, por isso, há mais riscos do pequeno furto. O grande roubo é que nos preocupa e que constitui um assunto muito sério. Furtar umas calças ou um telemóvel, hoje em dia, infelizmente, é uma coisa banal! O problema é quando está em risco a integridade física das pessoas. Isto acontece por culpa da grande 'importação de assaltantes' que está a ocorrer no nosso país, neste momento".

"Há segurança na Rua 19"

Ernesto Couto (Coutos, Rua 19), por sua vez, sente que "na Rua 19, há segurança. É uma rua fechada ao

trânsito, o que lhe confere alguma segurança. Aliás, noto que em Espinho existe alguma segurança. Fazendo uma comparação a outras cidades do país, penso que raramente há assaltos".

Ernesto Couto diz que "não há muita polícia pela rua. Raramente, os agentes passam pela Rua 19. Felizmente não há grandes problemas. Se a Polícia estivesse aqui, naturalmente que nós, comerciantes, e os nossos clientes, sentir-nos-íamos mais seguros e mais à-vontade".

Por fim, Filipe Vitó (Casa Romeu Vitó, Rua 19) diz que se sente "um privilegiado, em questões de segurança, na Rua 19. Acho que o próprio movimento confere alguma segurança a estas ruas da zona central de Espinho, que inclui as ruas 19 e 23. Há alguma confusão com a remodelação das ruas no que respeita a cargas e descargas".

Filipe Vitó recorda que, "felizmente, nunca precisei de chamar a Polícia", mas é testemunha de que "os agentes da Polícia passam na rua muitas vezes".

Centro de Reabilitação Oral de Espinho

Dr. Vítor Hugo (Director Clínico)
Dr. Nuno Almendra
Dr. Armando Dias da Silva
Dr. Luís Alvim

ACASA - CGD - MEDIS - SAMS - SAMS Quadros - PSP - PT-ACS
Rua 19, n.º 342 - 1.º - Sala 4 - 4500-177 Espinho • Telef. 227312770

CLÍNICA DE MEDICINA DENTÁRIA

IMPLANTES * ORTODONTIA

Dr. Jorge Pacheco
Dr. Gustavo Pacheco

Aos sábados por marcação
Tlm.: 96 103 44 20

Acordos: PSP, ACASA, CGD, EDP, EUROESPUMA,
PHILIPS, SAMS, CRUZ VERMELHA

R. 8 n.º 381-1.º • 4500 ESPINHO • Telef. 22 734 27 18

produtos naturais bioenergia

Deseja a todos os seus estimados
Clientes e Amigos Festas Felizes

Rua 16, n.º 358 — 4500-242 Espinho • Telef. 227328042

little fone
comunicações

APROVEITE AS NOSSAS CAMPANHAS DE NATAL

Oferta de vários acessórios e/ou brindes na compra de telemóvel*

Troque o seu Telemóvel (nós ficamos com o antigo)*



TMN

NET cabo



Rua 19, 938 – Tel: 227 329 003 (Junto à Rotunda da Av. 32) – Espinho

Abertos Sábado todo dia durante o mês de Dezembro

Na feira semanal PSP apreende (mais) 15 mil euros em material contrafeito

As Brigadas de Intervenção Rápida (BIR) da Polícia de Segurança Pública de Espinho apreenderam material supostamente contrafeito na feira semanal, na segunda-feira, no valor de cerca de 15 mil euros, durante uma operação de fiscalização de rotina.

As BIR detectaram, também, vários vendedores sem o respectivo licenciamento.

Numa outra operação de fiscalização a estabelecimentos comerciais, as BIR de Espinho apreenderam três jogos ilícitos num estabelecimento na Idanha.

Dois desses jogos eram de fortuna ou azar em máquinas, proibidos por lei e um deles era fraudulento. Um dos jogos ilícitos era semelhante ao totoloto.

A Polícia detectou, também, duas máquinas de diversão em situação ilegal.

Manuel Proença

Na feira da revenda Brigada/GNR e Finanças "apanham" 407 mil euros em material

A Direcção de Finanças de Aveiro e a Brigada Fiscal da Guarda Nacional Republicana apreenderam cerca de 407 mil euros em diverso material e 34 viaturas (por falta de guias de transporte, etc.), numa operação de fiscalização à feira da revenda, na sexta-feira. Os agentes policiais e dos Serviços de Finanças (56) inspeccionaram 71 feirantes, cerca de 15 por cento dos que estão licenciados para comercializar naquela feira.

A operação montada pela GNR e pelas Finanças durou cerca de quatro horas e foi levada a cabo por duas dezenas de equipas conjuntas (Brigada Fiscal e Serviços de Finanças).

Manuel Proença

Nas ruas 33 e 32 e na avenida 24

Quarteto assalta três estabelecimentos comerciais na madrugada de domingo

Três estabelecimentos comerciais de Espinho

foram assaltados durante o fim-de-semana.

Trata-se da padaria Pão Pepim, na Rua 33,

a casa Bombom, na Rua 32 e do

restaurante Concha do Mar, na Avenida 24.

Os larápios, supostamente quatro indivíduos que se faziam transportar numa carrinha Opel de cor cinzenta, usaram praticamente o mesmo método nos três estabelecimentos para furtar ecrãs de plasma.

Na Pão Pepim e na Bombom, os larápios partiram os

vidros das montras e dois deles carregaram os monitores de plasma para a carrinha.

No Concha do Mar, segundo testemunhas, a porta foi arrombada com a ajuda de um pé-de-cabra.

Supostamente estes ladrões terão sido os mesmos

que assaltaram diversos estabelecimentos comerciais nas redondezas, nomeadamente em Fiães, Lourosa e S. João da Madeira.

A Polícia de Segurança Pública de Espinho e a Polícia Judiciária estiveram nos locais dos roubos.

Manuel Proença

Numa
semana

Polícia
detém

dois

condutores

alcooolizados

e outros

dois

sem carta

A Polícia de Segurança Pública de Espinho deteve quatro indivíduos, dois por conduzirem os respectivos veículos sob o efeito do álcool e outros dois por não estarem habilitados para a prática da condução.

Um dos detidos tratava-se de um homem de 35 anos, pedreiro, por condução de ciclomotor, acusando uma taxa de alcoolemia de 2,20 g/l; outro, um comerciante de 61 anos, por condução de veículo automóvel, acusando uma taxa de alcoolemia de 1,97 g/l; um trolha de 41 anos, por conduzir um veículo ligeiros de passageiros sem estar habilitado; e um segurança de 28 anos, natural de Angola e com a respectiva autorização de estadia no nosso país caducada, residente no Porto, por condução de um veículo ligeiro de mercadorias sem estar habilitado para o fazer.

Entretanto, durante a semana passada, a Polícia de Segurança Pública registou 10 acidentes de viação, dos quais resultou um ferido ligeiro e levantou 52 autos de contra-ordenação, por infracção às regras de trânsito.

Manuel Proença



OPINIÃO

CONTOS ANÕES

E PROVOCAÇÕES

Adolfo Leitão Carvalho

Mão morta (as vítimas caseiras)

No dia seguinte esbofeteei-lhe a face esquerda. A sensação foi boa, mas momentânea. Justifiquei-me dizendo-lhe que ela é que me tinha provocado com aquelas palavras que me dirigiu, mostrando frieza, crueldade e indiferença.

Apenas estávamos unidos pelo matrimónio há oito dias e eu já era indiferente para ela?! E tudo por causa de uma discussão?! Não pude permitir que ela me expressasse a sua indife-

rença e me tratasse daquela forma! Então, resolvi o assunto, tratando-a pior.

A verdade é que menti. Eu não a esmurrei, só... também a empurrei, pontapeei-a, apertei-lhe os braços com toda a força que tinha e até os deixar roxos. Naquele momento, fazer aquilo aliviou-me a mágoa que sentia: um grande aperto cá dentro e uma grande confusão na cabeça.

Quis calá-la. Quis dizer-lhe que nada do que ela tinha dito e estava a dizer descrevia a pessoa que eu era. No entanto, ao bater-lhe, ao torcer-lhe, violentamente, os pulsos, enquanto a ouvia a gritar, soluçando, implorando que não a magoasse, que não fizesse aquilo, estava a ser tudo e ainda pior do que ela havia dito sobre mim.

Senti-me poderoso, porque era eu que controlava o seu choro, os seus movimentos... era eu que mandava... mas isso foi só naquele momento e o momento durou muito pouco.

Perdi a noção das horas, a própria noção do tempo que passava ao meu lado e do espaço que o meu corpo ocupava. Perdi o sentido da minha atitude... Não sabia por que razão estava a agir daquele modo. A certa altura, tentei ter o discernimento para parar e perceber, mas tropecei e caí na verdade. Não encontrei motivo, porque não existia. Era, simples e brutalmente, eu.

Olhei-a tantas vezes e sentia o seu sofrimento. Ela queria sair dali o mais rápido possível. Eu não a deixei. O tempo, para ela, era um inimigo que a mantinha ali.

Demorou pouco até sentir-me eu a vítima.

Imitei-a, encolhendo-me num canto a chorar, enquanto a via no outro lado, transpirando lágrimas pesadas que ensopavam o chão que a sustinha, evitando que caísse ainda mais.

Percebi, ali mesmo, que a solução que tinha tão rapidamente encontrado para o meu problema, afinal, não tinha sido solução nenhuma. O que quer que tivesse provocado aquilo (e já não me lembrava) não merecia aquele desfecho. A minha atitude tinha agravado tudo.

Passados alguns dias do sucedido, bebi o conteúdo todo de uma garrafa de whisky, uma zurrapa qualquer que guardava há anos, no móvel da sala. Depois, muito embriagado, mas totalmente consciente, peguei na faca de carne, aquelas grandes que os talhantes usam, e cortei a mão com que escrevo estas palavras, separando-a do resto do braço.

Deitei-a fora.

Quis livrar-me de todo o mal que ela tinha causado, pensando que me faria sentir melhor. Idiota!

Agora compreendo que a mágoa que aquela mão possuía, saíra facilmente com água e sabão. Sei disso agora.

A minha mulher – ex-mulher – a minha querida esposa...

Já não a vejo há quinze anos, desde que aconteceu o que aconteceu.

A dor, essa educadora ruim, porém, eficaz, está cá dentro, como se aquela bofetada estivesse ainda pintada de fresco...



Estrutura antiga demolida e a nova quase pronta

Ponte do Moleiro (em Paramos) substituída

A ponte do Castro, popularmente designada por ponte do Moleiro, em Paramos, será permutada por uma nova estrutura até ao fim da semana em curso, segundo revelou o presidente da Junta de Freguesia.

Desde segunda-feira que decorre a obra, tendo sido logo demolida a velha ponte para dar lugar a um atravessamento mais cómodo e seguro na ribeira do Rio Maior.

Américo Castro confia na "rápida e eficiente substituição da ponte por onde ainda antes do fim-de-semana as

peças poderão passar por enquanto mas a pé, porque provavelmente ainda não haverá tempo suficiente para cobrir com firmeza o primeiro piso de terra, pelo que não se aconselha o trânsito de qualquer viatura."

Lúcio Alberto



<p>Anta Moradia geminada T5 •Usada• Cave+R/c+Andar Cozinha equipada Lareira c/ recuperador Churrasqueira Jardim 090-EZ/04</p>	<p>Espinho Apartamento T3 •Usado• Boas áreas Quartos e sala piso em parquet Aquecimento central Com garagem 147-EZ/04</p>	<p>Granja Apartamentos T2•T2+1•T3•T4 •Novos• Óptimos acabamentos Perto da praia Condomínio fechado 034/04</p>	<p>Espinho Apartamentos T2•T3 duplex •Novos• Óptimos acabamentos Excelente localização Bons acessos 128-Ez/04</p>
<p>Esmoriz Moradia geminada T3+1 •Nova• Quartos e sala em soalho Cozinha equipada Aquecimento central Com suite Junto da praia 048/03</p>	<p>MAIA & ANDRADE SOCIEDADE DE MEDIAÇÃO IMOBILIÁRIA, LDA 256 751 296 Av. Joaquim Oliveira e Silva, 215 • 3885-415 Esmoriz email: vendasesmoriz@maia-andrade.pt www.maia-andrade.pt</p>		<p>Anta Moradia geminada T3+1 •Nova• Quartos e sala em soalho Aspiração central Aquecimento central Alarme 057-Ez/04</p>

AMI nº1725

O governador do distrito e presidente do município de Bolama, da Guiné-Bissau, foi recebido, quinta-feira, na Câmara Municipal de Espinho, por José Mota, num périplo que Quebá Sani rotulou de "apelo à vontade do povo português em ajudar o povo guineense, possibilitando, por um lado, o desenvolvimento de quem carece de muitas infra-estruturas e, por outro, abrindo portas a um franco investimento de quem se pode expandir socioeconomicamente."

Quebá Sani visita
(Câmara de) Espinho

Bolama acena com turismo



Foto VÍTOR LANCHÁ

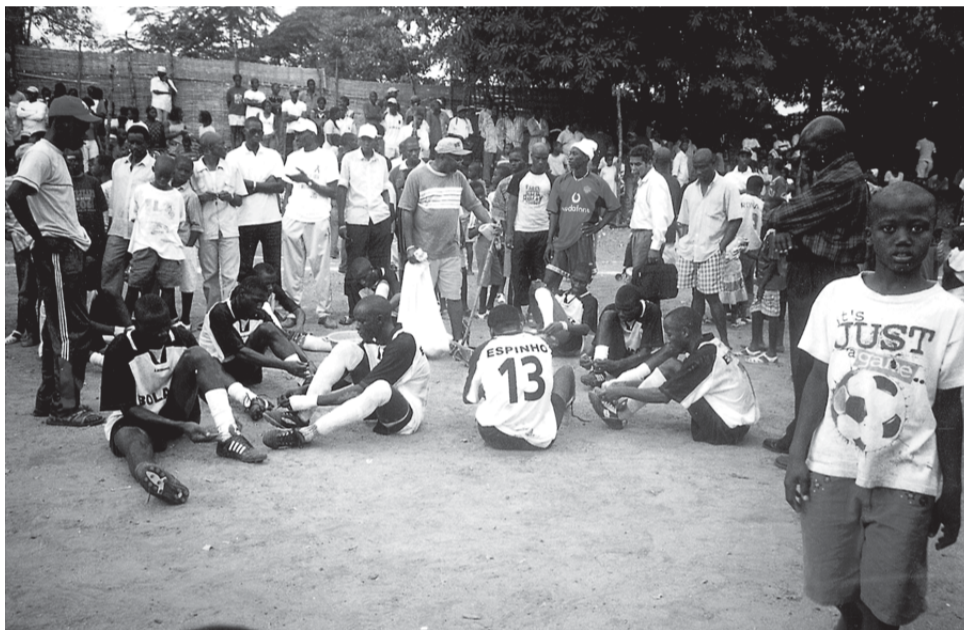

Lúcio Alberto

Quebá Sani recordou, entretanto, a necessidade de se manter o vínculo sócio-cultural entre os dois países, preservando a Língua como a base identificativa dos laços históricos.

Todavia, Quebá Sani desempenhou, nesta breve visita a Espinho, uma missão de abertura ao investimento num país "onde existem as melhores e aprazíveis condições geográficas, paisagísticas e climáticas para despontar a curto/médio prazo o turismo de qualidade e tranquilidade."

A região e Bolama "pos-

sui beleza natural com lindas praias e uma rica fauna marítima, desde golfinhos, hipopótamos, tartarugas, etc. Há muitas potencialidades para no domínio da gemação podermos aprofundar."

Por seu turno, que tal cooperação "deveria ser assumida na prática pelos Governos e não apenas propalada com visitas pomposas mas que nada dizem ou proporcionam aos povos."

Entretanto, como se pode observar na imagem recolhida na Guiné-Bissau, o concelho de Espinho... já marca presença (nas camisolas desportivas) naquele país africano.

No domingo

Coro
"Per Vocalis"
canta
na Igreja
Matriz

No domingo, às 17 horas, irá realizar-se o espectáculo do coro "Per Vocalis" na Igreja Matriz de Espinho. Este coro é composto pelos alunos mais avançados da Escola de Música de Perosinho e foi criado a partir da classe de conjunto de 2003, juntando alunos com mais de 13 anos daquela escola.

Esta actuação insere-se num programa de espectáculos, récitas e audiências que a Escola de Música de Perosinho vem organizando para proporcionar aos habitantes de Perosinho e de localidades vizinhas - como Espinho - a oportunidade de assistir a eventos musicais.

O coro "Per Vocalis" foi fundado no âmbito de um projecto educativo desta Escola que visava o ensino da música à população de Perosinho, tendo sido constituído para tal, em 1996, um corpo académico vocacionado para a docência das artes musicais.

Rui Marques

Flashes

Os espinhenses voltaram a ser generosos e os voluntários têm agora muito trabalho para preparar todos os cabazes que serão entregues à população mais carenciada no âmbito da 11.ª Campanha da Saca organizada pelo Leo Club de Espinho



Devido
à ausência
da secretária
de Estado

Associação
Cívica
de Espinho
cancela
debate
sobre
a saúde

A Associação Cívica de Espinho cancelou o jantar/debate que estava previsto para amanhã, no Complexo de Ténis de Espinho, subordinado ao tema "A saúde em Espinho: Que futuro?".

A Associação Cívica de Espinho justifica a anulação desta iniciativa devido ao facto de "a secretária de Estado da Saúde, Regina Bastos, se ter mostrado indisponível, após a queda do Governo".

A Associação Cívica de Espinho promete que, "a curto prazo" irá "retomar o tema", muito provavelmente, "em Janeiro próximo".



As palmeiras que foram transferidas da Avenida 8 para a Avenida 32, devido à obra do enterramento da linha-férrea (e requalificação urbana do perímetro central) aparentam inclinação. Será que com condições climáticas adversas se manterão firmes? Ou trata-se de uma questão técnica?...



“Evidenciam tempo que é de fim de ciclo”

Em declaração de voto, os vereadores do PSD consideraram que os referidos documentos previsionais “expressam uma realidade de mera continuidade face a anos anteriores, revelam a ineficácia e a inoperância da maioria socialista do executivo, consubstanciada na realização de projectos com uma presença crónica nos planos de actividades, e, conseqüentemente, evidenciam um tempo que é de fim de ciclo”.

Os vereadores social-democratas especificam: “Nas grandes opções do plano mantêm-se dotações insuficientes para melhorar os equipamentos educativos (que diminuem cerca de 60%); a construção da Biblioteca permanece com indefinição de financiamento; a aquisição de terrenos para o Estádio tem uma verba insuficiente (apenas 224 300 euros para uma necessidade de, sensivelmente, 750 mil euros); adia-se, mais uma vez, o arranque da construção duma piscina de aprendizagem, bem como da “velha” Casa da Juventude”.

E acrescentam: “O projecto e obra do “Castro D’Ovil” não sofreu evolução em 2004; lamentavelmente não se investe o suficiente na área dos instrumentos de planeamento urba-

nístico; os equipamentos municipais continuam sem uma gestão optimizadora dos seus recursos e nos transportes e comunicações apenas se prevê pagar o que já está feito (ou devia estar), isto é, os arruamentos do costume”.

Por último, consideram que se “mantém a ausência duma estratégia clara de desenvolvimento sustentado do concelho, optando-se por políticas soltas e diversas das que preconizamos”. E apresentam alguns indicadores que na sua opinião sustentam os argumentos apresentados: “A ‘despesa de capital’ (investimento) diminui em cerca de 1.500 mil euros (7.6%), o “financiamento não assegurado”, passa de Euros 1.131.100,00 para Euros 4.183.580,00, ou seja, cresce cerca de 270, situação agravada pelo facto de grande parte desse financiamento competir exclusivamente a fundos próprios da Autarquia o que nos merece justificada apreensão”. Os vereadores da oposição revelam que “as nossas preocupações aumentam, na medida em que se vem evidenciando um notório desinvestimento, só explicado pelas graves dificuldades financeiras que a Câmara atravessa neste momento”.

Nesta linha, “os documen-

tos previsionais para 2005 mais não são do que meros plágios dos anteriores, expressando os sucessivos e reiterados atrasos

na realização das obras de investimento que são, aliás, sempre as mesmas, de há muitos anos a esta parte. Ademais,

PSD contra Documentos Previsionais para 2005

Os Documentos Previsionais para 2005 propostos pelo presidente da autarquia foram aprovados com os votos favoráveis dos vereadores do PS e os votos contra dos vereadores do PSD, sendo agora submetidos à aprovação da Assembleia Municipal para os fins consignados na Lei.

Sandra Soares

reflectem bem a política de ‘fogo de artifício’ que é apanágio deste executivo e cujo resultado final esfuma-se em pouco tempo, deixando para os espinhenses uma pesada herança e as ‘canas’ dum excessivo défice orçamental que estes terão de apanhar”.

Empréstimo a curto prazo

Na reunião em que foram aprovados os documentos previsionais também recebeu voto favorável, mas desta feita por unanimidade, uma proposta do vice-presidente Rolando de Sousa para a contracção de um empréstimo a curto prazo, a liquidar em 2005, no montante máximo de •557.675,50 (10% do montante global dos Fundos Municipais), a contratar com o Banco Totta e Açores.

Este empréstimo deve ser contraído atendendo ao facto de que as receitas municipais têm um fluxo de cobrança localizado fundamentalmente no segundo semestre do ano económico, o que não coincide com o pagamento das despesas a realizar, situação que pode ocasionar dificuldades de tesouraria.

Foi também aprovada por

unanimidade a proposta de alteração aos tarifários de água, saneamento e tratamento de resíduos sólidos a vigorar desde Fevereiro de 2004, mas tantos este, como o documento referido anteriormente ainda serão submetidos à Assembleia Municipal.

Ainda nesta reunião foi aprovada uma transferência de seis mil euros para a Navegar – Fundação para o Desenvolvimento Cultural, Artístico e Científico de Espinho e um subsídio de cinco mil euros a atribuir à ASDVA (Associação Social e de desenvolvimento da Vila de Anta) que havia solicitado apoio financeiros para a aquisição de um pré-fabricado isotérmico com um custo total de 30 mil euros, a instalar no terreno que lhe foi doado, no sentido de aí funcionar a sua sede.

Por fim, o executivo tomou conhecimento de mais dois convites endereçados ao presidente da autarquia, um do município de S. Filipe (Cabo) Verde para que marque presença nas suas festas que decorrem entre 27 de Abril e 1 de Maio próximos e um outro do Arouca S. Paulo Clube (Brasil) para que participe no seu 26.º aniversário a assinalar entre 4 e 6 de Março.

Degrade

Comércio de Vestuário e Acessórios Unipessoal, Lda.

Roupa de Senhora e Criança

Deseja a todos os seus estimados Clientes e Amigos
Festas Felizes



Rua 14, n.º 629 – ESPINHO
Telef. 22 732 50 73

Compramos todos os artigos em:

OURO * PRATA * JÓIAS
CAUTELAS DE PENHOR

Pagamos melhor e a dinheiro

2.º E ÚLTIMO ANDAR • HONESTIDADE - SIGILO - PRIVACIDADE

Rua 23, n.º 174 - Edifício S. Pedro - Sala Y - ESPINHO • Tlm.: 96 587 98 72

Juventude Popular de Espinho

Raul Moreira eleito presidente

Raul Moreira foi eleito, no sábado, presidente da Comissão Política Concelhia da Juventude Popular de Espinho, no acto eleitoral que decorreu durante a tarde, na sede do CDS/Partido Popular.

O novo presidente da JP de Espinho, que no ano passado se demitiu da anterior Direcção por "discordar com a estratégia que estava a ser seguida", apresentou-se ao acto eleitoral com a sua própria lista (única).

Raul Moreira e a sua equipa pretendem "atrair os jovens para a política e fazer-lhes perceber de que a política tem importância para o seu quotidiano".

Raul Moreira diz que os órgãos da Juventude Popular de Espinho irão "colaborar com as estruturas nacional, distrital e local do CDS-PP na campanha para as eleições que se avizinharam".

Eis a composição dos restantes órgãos partidários

concelhios da Juventude Popular, bem como dos delegados, eleitos através do sufrágio de sábado.

Comissão Política Concelhia – presidente Raúl Relvas Moreira; vice-presidente João Sá; secretário-geral Vasco Costa; vogais Liliana Ferraz e João Macedo.

Mesa do Plenário Concelhio – presidente Diogo Duarte Campos; secretários Jonathan Macedo e Flávio Costa.

Delegados ao Conselho Nacional – João Sá, Vasco Costa e Liliana Ferraz.

Delegados ao Conselho Distrital de Aveiro – João Sá, Vasco Costa e Liliana Ferraz.

Delegados ao Plenário Concelhio do CDS/PP – João Sá, Vasco Costa, Liliana Ferraz, Diogo Campos, Flávio Costa, Jonathan Macedo e João Macedo.

Manuel Proença



OPINIÃO

CONTRA A CORRENTE

António Regedor

Acção política e remuneração

Ao ler o jornal *Defesa de Espinho*, de 9 de Dezembro passado, fiquei espantado com o "Correio do Leitor" expressando a opinião de uma pessoa que mostrava o seu

desconforto com o facto de não ter recebido ainda o subsídio por ter sido membro de uma mesa de voto numas eleições passadas.

Isto fez-me reflectir sobre a atitude dos cidadãos perante a política.

Entendo a política como uma atitude que deve pautar-se pela nobreza e excelência. Nobreza e Excelência no sentido clássico Grego de honestidade, de verdade e de honra no contributo pessoal para o bem comum. A política devia ser uma intervenção cívica de contributo para a causa pública. Isto significa que não devia ser orientada por interesses pessoais, mas deveria sim, orientar-se para a defesa e resolução dos interesses colectivos.

Recordo que já votei e fui votado, que já fui nomeado para uma mesa de voto, e fi-lo com um sentido de dever de cidadania e de contributo para a causa pública. Nunca me passou pela cabeça reivindicar o pagamento por tal contributo político.

É com tristeza que a sociedade tem vindo a dar-se conta que a política tem vindo a passar da nobreza à degradação.

Da acção política no interesse colectivo tem vindo a transformar-se no interesse particular, e até nos casos de desonestidade. A política tem vindo a passar da excelência ao oportunismo e demagogia.

A política que devia ser um contributo para a causa pública tem vindo a mercantilizar-se. Nada pior do que ouvir uns tantos a falar da política como profissão. Nada mais errado do que entender a política como profissão. É a chegada à política de gente que nada mais sabe fazer e que nunca deu provas profissionais que promove a ideia do ganhar dinheiro com a actividade que deveria ser levada a cabo voluntariamente e como contributo à causa do bem-estar colectivo. Vemos cada vez mais aparecerem mercenários na política.

É tempo de reflectirmos e de contribuirmos para que a política seja um contributo, a nossa contribuição, para a boa organização social.

É tempo de pensar na excelência da sociedade e dar nobreza à acção política.



OPINIÃO

DISCURSO DIRECTO

Pinto Moreira*

Dois lamentos

1. A passada semana abri a minha caixa do correio e deparei-me com um "boletim informativo" da Câmara Municipal de Espinho que aí se encontrava depositado, sob a epígrafe "Espinho pode seguir" (antes de mais considerandos, devo dizer que espero que Espinho fique onde está porque gosto muito da sua localização).

Ávido de informação – porque isto de ser vogal da Assembleia Municipal não significa que a tenhamos (a esmagadora maioria das vezes temo-la pela comunicação social local) –, folheei impetuosamente o dito "boletim informativo", mas, pasme-se!, desilusão suprema, não encontrei o que procurava: as razões dos atrasos da biblioteca municipal, os motivos da não conclusão tempestiva do mercado municipal ou da ex-Brandão Gomes, os esclarecimentos sobre o processo de revisão do PDM, a

assunção de responsabilidades da gestão socialista pelos vícios e erros técnicos da requalificação urbana, as razões do atraso na requalificação do espaço da feira, o que se projecta para a laje de topo da superfície deixada livre pelo rebaixamento da linha férrea, o que se pensa (re) fazer da abstrusa avenida 32, os porquês (os verdadeiros!) da escolha de Anta para a construção de um pavilhão, que equipamentos irá gerir a anunciada empresa pública municipal, etc., etc., etc.

Não! Não encontrei, como certamente não encontraram os leitores, nenhuma resposta a qualquer destas questões.

Encontrei sim um editorial pungente do Sr. Presidente da Câmara (como munícipe agradeço e retribuo os votos de Feliz Natal e desejo-lhe um Próspero Ano de 2005, salvo, é claro, no que toca ao resultado das próximas eleições autárquicas que, infelizmente para ele e para o PS, ser-lhe-á desfavorável) e que, tirando os tais votos, não diz coisa nenhuma.

E encontrei uma indescritível, porque insultuosa, publicidade gratuita (sim, gratuita para o Sr. Presidente da Câmara e o seu executivo socialista, mas onerosa certamente para os cofres municipais, sustentados por todos nós), com o anúncio pomposo de algumas obras que até ver não passam do papel (estacionamento subterrâneo, biblioteca municipal, pavilhões e relvados sintéticos), outras em que o seu dono é outro (rebaixamento da linha férrea), outras em que se pretendeu esconder, mal, os seus defeitos (requalificação urbana), outras absolutas mistificações (tipo: "Espinho tem nota de excelente em estudo a nível nacional", como se tal fosse, o que não é o caso, fruto da actual gestão municipal) e mesmo um descabelado eleitoralismo (e cito, "crianças foram ao zoo e assinalaram o seu dia", ou "idosos passeiam

no Douro e comemoram o seu dia", ou "festivais de folclore 'dão música' em Espinho").

Não, meus caros munícipes! O que receberam nas vossas caixas de correio não foi, não é, não pode, nem deve ser, um "boletim informativo" da Câmara Municipal de Espinho. O que receberam foi de facto um verdadeiro Boletim Eleitoral, pago pelos bolsos dos contribuintes. Aqui fica pois o meu lamento!

2. Li com tristeza a notícia de que a deputada do PSD eleita pelo círculo de fora da Europa (emigração), Dra. Manuel Aguiar, não tencionava recandidatar-se nas próximas eleições legislativas, depois de mais de duas décadas no Parlamento, por entender que "chegou o momento de parar".

Eleita pela primeira vez em 1980, a Dra. Manuel Aguiar foi deputada pelos dois círculos da emigração (Europa e fora da Europa) e pelos distritos do Porto e de Aveiro, tendo ainda exercido funções como Secretária de Estado do Trabalho (1978-1979), Vice Presidente da Assembleia da República e foi a única mulher a desempenhar o cargo de Secretária de Estado da Emigração e Comunidades Portuguesas (1980-1987).

Não tomo a ousadia de pedir-lhe que reconsidere a sua posição, por todo o respeito que lhe devo, mas aqui fica não só o meu lamento, mas sobretudo o meu agradecimento por ter prestigiado, no exercício das altas funções que sempre desempenhou com labor, competência e dedicação, o nome da cidade de Espinho.

* presidente do PSD/Espinho e vogal da Assembleia Municipal

VENDA e ALUGUER Negócio ou Investimento Espinho e arredores

- LOJA Rua 37/14 c/ 100 m2 + 60 m2 cave
- Armazéns Novos Z. Ind. c/ 325 m2 + escrit.
- Armazém Z. Ind. c/ 600 m2 + escritório.
- Terreno Z. Ind. S. Félix Marinha c/ 7.100 m2
- Lotes p/ construção apart. c/ proj. aprov.

VENDA T4 DUPLEX

Jto. Igreja — Espinho
C/ 230 m2, gar. fech., terraço

VENDA T3 Usado

Totalmente renovado
Rua 19 (Jto. Forno) — Espinho
C/ elev., arr., garagem
C/ aquec. central ao preço
Promocional de 105.000 Euros

VENDA T1 – T2 ESPINHO

Rua 23 (jto ao Tribunal)

Rua 20 (jto. à Tourada)

Apartamentos prontos habitar

Novos, com elevador e com garagem, terraços, móveis de banho e cozinha com oferta de electrodomésticos, pisos em madeira, áreas amplas, portas de segurança, video porteiro...

TRATAMENTO PERSONALIZADO

Oferta escritura até 31/12/2004

VENDA DIRECTA PELOS TELEM. 96 417 7996 / 96 728 8916 — MARQUE A SUA VISITA



Área de intervenção do Projecto de Requalificação Urbana

"Vistoria" do PSD

Por iniciativa do PSD de Espinho e com a presença dos respectivos vereadores e vogais da Assembleia Municipal, foi levada a efeito uma visita por algumas das ruas intervenções ao abrigo do Projecto de Requalificação Urbana.

No decorrer da visita, "para além de constatar uma série de incongruências que prejudicam claramente a circulação automóvel", os sociais-democratas tiveram oportunidade de auscultar a opinião de diversos transeuntes no que tange ao resultado final da intervenção, "os quais, aproveitaram o ensejo para dizer de sua justiça, relativamente ao que pensam sobre o resultado final da obra."

Enquanto "maioritariamente, reconhecem que houve de facto uma mudança, mas que, ao mesmo tempo, foi perdida uma grande oportunidade de fazer muito melhor", o PSD de Espinho registou que "alguns manifestaram a sua estranheza no que toca aos materiais utilizados dado que, em muitos outros municípios quer nacionais quer de vários países, a utilização da calçada Portuguesa tem sido muito procurada, ao contrário do que acontece em Espinho."

A inclinação de alguns dos

passeios "foi também citada algumas vezes, chegando a ouvir-se que, a Câmara, para passar licenças de habitabilidade exige a horizontalidade dos passeios e, nas suas obras, deixa estas inclinações completamente anormais".

Assim, segundo o PSD de Espinho, "e como exemplo de situação completamente anómala, aparecem os cruzamentos da Rua 21 com as 18 e 16, nas quais, qualquer veículo ligeiro de características familiares, não consegue efectuar a viragem à direita sem que tenha de recorrer a várias manobras para conseguir concretizá-la, acrescentando que "verificou-se no local que alguns dos veículos acabam por ter de concretizar a manobra com as rodas posteriores fora das rampas, correndo o risco de danificar os seus veículos."

Pinto Moreira, presidente da Comissão Política do PSD e membro da Assembleia Municipal, observou que "esta situação é completamente inconcebível na medida em que, se um veículo ligeiro tem estas dificuldades, o que acontecerá com veículos de maiores dimensões como é o caso dos veículos dos bombeiros, ou então de pesados que tenham necessidade de por aqui passar."

Por seu turno, o vereador



Paulo Leite não deixou de "lamentar a forma como alguns destes cruzamentos foram construídos, na medida em que, em devido tempo, se pôde constatar que estas situações iam acontecer. No entanto, por parte da Câmara, dono da obra e responsável por toda esta situação, a vontade de ultrapassar algumas destas questões atempadamente, infelizmente não se revelou. Ademais, a existência de rampas nestes cruzamentos, quer a nascente quer a poente, para alguns veículos mais baixos pode resultar em danos nos mesmos, dada a forte probabilidade de tocarem no

piso, danificando-se e provocando um acelerado desgaste do solo."

O alinhamento da Rua 21, no seu trecho final próximo da Avenida 8, "aparece também", segundo o PSD, "desalinhado de todo o resto da rua, numa situação difícil de compreender e que, esteticamente, resulta mal."

A questão dos estacionamento, quer em cima dos passeios, quer nas pistas destinadas a velocípedes foi também alvo da observação do grupo (visitante).

"De facto, a falta de soluções de estacionamento na ci-

dade, é potenciadora destas situações. A utilização dos actuais parques de estacionamento existentes, é claramente insuficiente, e o argumento de que existem estacionamento pouco utilizados, não colhe, dado que ficam demasiado longe do centro da cidade. Nestas circunstâncias, sem dúvida que sai claramente prejudicado o comércio local que, em competição com as grandes superfícies, fica a perder com a enorme dificuldade que qualquer visitante da cidade tem em encontrar estacionamento próximo dos locais onde se desenvolve o comércio. Assim, obviamente

que a solução mais fácil para quem pretende fazer compras, é o recurso às grandes superfícies."

A falta de cuidados de limpeza e manutenção em alguns locais foi igualmente registada pelos sociais-democratas, que ainda constataram "a falta de qualidade nos acabamentos finais em muitos locais."

Para o PSD, "esta obra tinha a obrigação de resultar melhor, tal o investimento aplicado e tais os incómodos causados aos habitantes desta cidade no decurso da mesma", concluindo que "sem dúvida que Espinho merecia melhor."

LOJA ESPINHO

Avenida 24
Rua 22
Rua 20
Rua 18
Rua 16

Moara
Espinho

Já abriu a sua loja Moara em Espinho

www.moara.pt

Na **Moara** pode encontrar roupa para bebé e criança, vestuário pré-mamã, têxteis-lar, calçado, puericultura e mobiliário

Neste Natal venha conhecer-nos na **Rua 20, n.º 300** • Telef. 227 329 114

Jorge Rocha coadjuvado
por Manuel Vieira

Comandante Bombeiros Voluntários dos Espinhenses empossado

Embora já esteja em funções há alguns meses, o comandante dos Bombeiros Voluntários Espinhenses, Jorge Rocha, tomou posse, assim como o seu adjunto, Manuel Vieira, na noite de passada sexta-feira. Um acto simbólico que, como foi sublinhado, significa para muitos o renascer de uma instituição que passou por momentos difíceis.

Sandra Soares

Foi perante um grande número dos cerca de 80 bombeiros que compõem o corpo activo e uma mesa de honra com-

posta por diversas entidades ligadas aos soldados da paz e ao concelho de Espinho, que o novo comandante dos Espinhenses e o seu adjunto pronunciaram o seu juramento, comprometendo-se com a



corporação e com a comunidade.

De seguida, Jorge Rocha dirigiu algumas palavras aos presentes: "Vejo vontade, o que me dá força para fazer reviver os bons tempos desta casa e revitalizar a boa imagem que ela já teve perante a comunidade".

Com o objectivo de revitalizar os Bombeiros Voluntários Espinhenses, Jorge Rocha tem vários projectos que passam pela dinamização de gabinetes e departamentos, uns novos, outros já existentes, nomeadamente: o departamento de informação e informática; o gabinete jurídico; o gabinete clínico (com o reforço das equipas médica e de enfermagem); gabinete de psicologia; departamento desportivo (sob a responsabilidade do professor de educação física Manuel José).

Ao nível do gabinete clínico e no sentido de melhor rentabilizar os recursos, é intenção do comandante colocar em funcionamento uma enfermaria para atendimento interno, mas também atendimento externo. Este serviço, que contará com o apoio da equipa de enfermagem, deve funcionar de segunda a sexta-feira, na sede da associação, entre as 16 e as 19 horas.

Todos os gabinetes funcionam com o esforço das equipas de voluntários e o gabinete de psicologia, que tem por objectivo dar apoio aos elementos da instituição, mas também no teatro de operações ainda não se encontra em funcionamento exactamente por falta de voluntários nesta área que, como Jorge Rocha sublinha, serão muito bem-vindos à equipa.

O comandante também não esqueceu as obras na sede, que já começaram, mas que necessitam do apoio da autarquia para continuarem e termi-



**Pastelaria
CANTA GALO**

Tradição e qualidade
para o seu Natal

- Bolo-Rei
- Pão-de-Ló
- Bolo-Rei Chila
- Bolo-Rei Escangalhado

*Descontos especiais para empresas
ou quantidade*

Deseja aos seus
estimados Clientes
e Amigos
FESTAS FELIZES

1 Rua 19, n.º 1066 - Tel. 227 310 813

2 Rua 23, n.º 774 - Tel. 227 341 048 / 227 311 109

4500 ESPINHO

**COMBUSTÍVEL ESPECIAL
PARA AQUECIMENTO CENTRAL**

ENTREGAS AO DOMICÍLIO

ORÇAMENTOS GRÁTIS PARA INSTALAÇÕES

Transportamos



Qualidade

Info

Tlm. 917 360 330 | Telf. 256 824 849

Espinho

Telf. 227 322 296 | Telf. 256 503 864

S. J. Madeira

Válega



REPSOL



Paulino, Veloso & Volta, Lda.

E.N. 109 Km 19 - Silvalde

Telef. 227322296 • Fax 227322295

Sede: Rua da Guarda, 1700

4415-475 Grijó

Telef./Fax 227642997

BRICOVOUGA DROGARIA



*Santo Natal
e Feliz Ano Novo 2005*

para todos os seus

Clientes e Amigos

FERRAMENTAS - UTILIDADES

BRICOLAGE - JARDIM



Rua 37, n.º 295 (Junto Est.ª Vouga)

ESPINHO - Telf./Fax 227 329 025



nou a sua intervenção sublinhando que “nos Espinhenses há motivação e material humano para atingirmos os objectivos a que nos propomos, pelo que juntos conseguiremos recuperar o nome desta casa”.

Mesmo sabendo que a família e a actividade profissional vão ficar prejudicadas pela responsabilidade do novo cargo, o adjunto Manuel Vieira comprometeu-se a colaborar com o comandante e revelou ter aceite o cargo exactamente por “acreditar nos objectivos por ele traçados, capazes de oferecer linhas orientadoras aos nossos jovens bombeiros”.

A presidente da Direcção, Aurora Morais, recordou que não foi fácil encontrar a pessoa certa para o cargo de comandante, nem convencer Jorge Rocha a aceitar o cargo, mas, ultrapassadas as dificuldades, acredita ter encontrado alguém que preenche os requisitos: “uma pessoa que conhece minimamente o corpo activo, com espírito de dinamismo e inovação, conhecedor do trabalho do bombeiro e da função que ia desempenhar e responsável”.

Segundo Aurora Morais, “o entendimento entra a direcção e o comando tem sido óptimo, estamos a conseguir os objectivos a que nos propusemos e espero que continuemos assim de forma a melhorar a nossa



actividade em benefício de todos os espinhenses”.

“Depois da tempestade...”

Nesta cerimónia intervieram ainda: António Machado, Coordenador Distrital dos Bombeiros e Protecção Civil de Aveiro, comandante Valente, presidente da Federação dos Bombeiros do Distrito de Aveiro, Gomes da Costa, comandante da Zona Operacional 3 e dos Bombeiros Voluntários de Espinho, o deputado da Assembleia da República Luís Montenegro e em representação da Câmara Municipal de Espinho, o vereador Manuel Rocha que assume as funções delegadas de responsável pela Protecção Civil do concelho. Entre o público, marcaram presença, entre outros, o presidente da Junta de freguesia de Espinho, António Catarino e o presidente dos Bombeiros Voluntários de Espinho, Rui Cunha.

Em todas as intervenções foram feitas leves referências aos problemas pelos quais a associação humanitária passou e deixados votos para que o acto simbólico da tomada de posse do novo comandante seja o primeiro passo para que estes fiquem definitivamente no passado e a paz regresse à corporação, podendo a mesma contar com o apoio das diferentes entidades presentes para

que “depois da tempestade venha a bonança”.

Destaque ainda para a intervenção de Gomes da Costa que, depois de ter recebido os agradecimentos do nome comandante dos Espinhenses pela colaboração prestada nos seus primeiros meses de trabalho, colocou a sua experiência à disposição. Elogiou ainda “o acto de inteira justiça” de promover Manuel Vieira a adjunto do comando.

Na última intervenção da noite, o presidente da Mesa da Assembleia-Geral dos Espinhenses, Adérito Santos lembrou que “a corporação só funciona se houver interactividade entre o corpo activo, a comunidade e a autarquia. Temos de estar bem estruturados, organizados e dirigidos à comunidade, pois esta é exigente e nós devemos estar preparados para a servir”.

Depois de já ter sido referido em algumas das intervenções e a pedido da presidente da direcção dos Espinhenses, o segundo comandante Alberto Ferreira, que assumiu interinamente o cargo de comandante nos últimos meses, foi homenageado com uma forte salva de palmas de todos os presentes.

E assim foi dado por encerrado o acto simbólico de tomada de posse do novo comandante dos Bombeiros Voluntários Espinhenses.



CORREIO DO LEITOR

Bombeiro é...

Como cidadão português, fiquei estupefacto ao ouvir algumas das razões pelas quais o Presidente do Serviço Nacional de Bombeiros e Protecção Civil (SNBPC), Major-General Paiva Monteiro, se demitiu do cargo que exercia.

Segundo ele, houve quebra das relações de confiança, nunca lhe foi atendido qualquer um dos inúmeros pedidos de audiência com o Sr. Secretário de Estado da Administração Interna.

Mas, o que mais me chocou foi o facto do Senhor Ministro da Administração, quando confrontado pelos jornalistas dizer que sabia que havia falta de entendimento entre os

intervenientes, que havia aceite o pedido de demissão do Presidente do SNBPC e que mantinha total confiança no seu Secretário de Estado.

Se este governante sabia que havia algo de anormal, porque motivo não se inteirou do que estava a acontecer e tomou as medidas que julgasse as mais adequadas?

Como todos sabemos, 2003 e 2004 foram um ano negro a nível de incêndios florestais. Muitos recordar-se-ão do autêntico inferno que milhares de pessoas viveram, muitas delas perderam tudo o que tinham construído com muito sacrifício ao longo de uma vida.

Mas a maior perda, além dos bens materiais e do bem precioso que é a nossa floresta, foram as vidas humanas!!!

Como é possível um governante ignorar o presidente do SNBPC não atendendo a um único pedido de audiência?

Na minha opinião, se tudo o que se disse é verdade, ninguém está a mentir (perdão: faltar à verdade!) estes governantes além de ignorarem o Major-General Paiva Monteiro, desrespeitaram milhares de Bombeiros que dão tudo em troca de nada e não souberam honrar todos os Bombeiros que tombaram no cumprimento da sua missão.

Muitos governantes não saberão o que é um Bombeiro, eu digo-o!

“Um Bombeiro é o vizinho do lado – um homem com a memória de um rapazinho.

Nunca superou a excitação dos motores, das sirenes e do perigo.

É um tipo como eu e tu, com verrugas, preocupações e sonhos não realizados.

No entanto, está mais alto do que a maior parte de nós.

Ele é Bombeiro! Põe tudo no limite quando a sirene toca.

Um Bombeiro é, ao mesmo tempo, o mais afortunado e o menos afortunado dos homens.

É um homem que salva vidas porque já viu demasiadas mortes.

É um homem amável porque viu o poder imponente da violência fora de controlo.

Ele é sensível ao riso de uma criança porque os seus braços já seguraram demasiados corpos pequenos que nunca mais rirão.

É um homem que aprecia os prazeres simples da vida – café quente seguro por dedos inflexíveis e dormentes, uma cama quente para descansar o corpo exausto, a camaradagem de homens valentes, a paz divina e o serviço desinteressado de um trabalho bem feito em nome de todos os homens.

Ele não acena bandeiras nem grita obscenidades.

Quando marcha, fá-lo em honra de um camarada falecido.

Ele não prega a fraternidade do homem... Ele vive-a!”

Paulo Jesus — (Espinho)

TEIXEIRA & FERNANDES, Lda

Peças Auto

(FRENTE AO POSTO DA SHELL)

PEÇAS GERAL (para todas as marcas):

Tudo o que o seu automóvel precisa !!

Especialidade nas marcas: RENAULT / PEUGEOT / CITROEN

NOVIDADE: **MATRÍCULAS EM ACRÍLICO**

APOSTE NA QUALIDADE...O SEU MERECE!

Visite-nos na Avenida 24 N.º 311 e 297-Espinho

Telf. 22 7330880 - Fax. 22 7330889

SANTO NATAL
FELIZ ANO NOVO 2005
Para todos os seus
Clientes e Amigos



GIANNONE

SINCE 1969

deseja-lhe um Feliz Natal
e Próspero Ano de 2005

Rua 21, n.º 408 - Espinho • Tel. 22 732 43 49



Flashes

Fotos Vítor Lancha

A Escola EB 2,3 Sá Couto promoveu uma conferência/debate subordinada ao tema "Jornalismo", com a participação do jornal Defesa de Espinho, 'Maré Viva' e 'Notícias de Paços de Brandão', integrada na Semana da Feira do Livro



Trabalhos de artistas do concelho

Exposição - venda

"A Câmara Municipal fez um convite a todos os artistas do concelho para participarem numa exposição/venda de Natal" que irá decorrer entre sábado e o próximo dia 23, na galeria da Junta de Freguesia de Espinho.

"Esta exposição quer dar a conhecer o trabalho dos artistas do concelho e permitir à população em geral adquirir prendas bonitas e originais apoiando os artistas locais."

A exposição, que reúne trabalhos de pintura, escultura, fotografia e artesanato, estará patente ao público diariamente das 14 às 18 e das 21 às 23 horas.

Teatro infantil

"Bom apetite"

Inserido no projecto "Era uma vez cada mês", a Câmara Municipal vai organizar um novo espectáculo infantil mas que abrange todas as idades.

Com nariz vermelho e um estilo franco e descontraído, Pepe Nunéz, o encenador, criador e intérprete do espectáculo "Bom apetite", convida o público a participar activamente nas cenas.

Do "cardápio" da peça fazem parte a música, a magia, o malabarismo, os jogos colectivos e... muito humor!

O espectáculo realiza-se no domingo, pelas 16 horas, no auditório da Junta de Freguesia de Espinho e é de entrada livre mas com lotação limitada. Os bilhetes poderão ser levantados no posto de turismo, no sábado.

Associação de Pais da Escola n.º 2 de Espinho

Ceia de Natal

A Associação de Pais e Encarregados de Educação da Escola n.º 2 de Espinho realizou, no sábado passado, mais uma ceia de Natal, no Regimento de Engenharia n.º 3, reunindo cerca de 180 pessoas.

Logo após a recepção aos convidados seguiu-se a ceia natalícia ainda antes da "chegada do Pai Natal", com a distribuição de prendas às crianças e à Escola oferecidas pela Associação de Pais.

"O programa de animação foi dirigido por Clara Pinheiro e Artur que de forma voluntária se associaram à iniciativa, cantando músicas conhecidas de todos."

O convívio encerrou com um baile.

Santa Casa da Misericórdia de Espinho

Festa de Natal dos idosos

Realizou-se no passado domingo mais uma festa de Natal dos idosos, no auditório da Santa Casa da Misericórdia de Espinho.

O evento (apresentado por Isabel Sardinha) foi dedicado a Fernandinha Brandão, que já foi voluntária da Santa Casa da Misericórdia de Espinho "e tantas vezes abrilhantou as festas que ao longo de vários anos se realizaram, a quem foram dirigidos votos de melhoras e de festas felizes."

O convívio abriu com a intervenção de Amadeu Moraes, provedor da Santa Casa da Misericórdia de Espinho, transmitindo uma mensagem de Natal aos presentes.

De seguida interveio o coro dos idosos da Santa Casa com uma encenação natalícia, com a colaboração do grupo de

voluntárias.

O grupo do Centro de Dia fez uma passagem de modelos "com vestidos feitos pelos próprios elementos inspirados em costureiros da actualidade - Augustos, Miguel Vieira e Fátima Lopes, entre outros."

O terceiro grupo a intervir foi o da ginástica, com idosos do Sector Residencial e do Lar, sob a orientação da professora Tanda.

Teve ainda lugar um momento de poesia com a jovem Catarina Lacerda, que transmitiu aos presentes a mensagem de Madre Teresa de Calcutá - "Nunca te detenhas" - , e Márcia Santos, que leu a poesia "Natal" do poeta espinhense Edgar Carneiro.

Por fim, o Grupo do Centro de Dia e os idosos do



sector residencial fizeram um presépio animado.

"A Santa Casa da Misericórdia agradece a todos os que partilharam este momen-

to com os idosos, muito especialmente os familiares e aproveita a oportunidade para desejar a todos um Santo Natal."

Academia

Música

A Academia e a Escola Profissional de Música de Espinho organizam três espectáculos no auditório da Junta de Freguesia de Espinho: amanhã (17h30) - audição de Natal/instrumental; sábado (11h) audição de Natal/classes de conjunto; domingo (18h30) - concerto pela Escola Profissional de Música de Espinho (sob a direcção de Cesário Costa) - obras de Honegger, Dvorák e Strawinsky.

Rotary

"Tradições"

O Rotary Club de Espinho agendou para as 20.30 horas de amanhã, no Hotel PraiaGolfe, um jantar de Natal, seguido de uma palestra sobre o tema "tradições natalícias" proferida pelo historiador Hélder Pacheco.

Rotaract

Solidariedade

No âmbito da quadra natalícia, o Rotaract Club de Espinho irá levar as crianças da Cerciespinho a assistirem, amanhã, às 14.30 horas, à sessão "Acampar com as estrelas" do Planetário do Multimeios.

SAE

Celebração

O SAE (Serviços de Aconselhamento - Espinho) realizou, no passado sábado, um lanche com os técnicos, residentes e ex-residentes, amigos e familiares, num convívio que contou também com a celebração dos tempos de abstinência e festejo.

VENDE-SE

T3+1 DÚPLEX ESPINHO

Com excelentes áreas, aquecimento central, garagem com arrumos. Boa localização



22 734 00 17 / 96 424 19 42

DR. ILÍDIO SANTOS

MÉDICO DENTISTA

Consultórios:

Rua 16 (Esquina Rua 19), n.º 545-1.º Dt.º - Espinho - Telef. 22 734 29 31

R. Manuel Alves de Sá, 15 G - 4400-494 V.N. Gaia - Telef. 22 711 86 61 / 22 711 86 42

Implantes
Ortodontia Fixa
Prótese Fixa

Acordos com:
SAMS/QUADROS
ACASA * CGD
ADSE * PSP

Tlm. 96 247 02 42 • 96 411 83 50

Aluga-se
ESPINHO - T1, T2 e T3 c/ mobília *
Feira - T2 * Gaia - T2 * Escritórios p/
serviços - Rua 23

T2 - Esmoriz * LAPA/P. CORTEGAÇA
- T3 - Novo * T2 - Novos. Todos c/ sub.
Renda Jovem

Trespasse
Café Restaurante - Rua 19

Vende-se
ESPINHO - T2 e T1 - Novo * T2 - Usado
- Centro * T3 Dúplex no centro de Espinho * Vivendas - Anta * T2 - Antas - Porto

LOUROSA, LAPA, NOGUEIRA - T2
e T3 - Novos * Terreno - Moradias - Anta * Moradias em Esmoriz e T1+1 como novo

Dá-se à exploração OURIVESARIA

Associação de Pais da Escola EB N.^a S.^a da Conceição

Fotos VÍTOR LANCHÁ

Festa natalícia com mais de três centenas



A Associação de Pais da Escola EB Nossa Senhora da Conceição, de Espinho, do Agrupamento Vertical Sá Couto, realizou, na passada sexta-feira, no Regimento de Engenharia n.º 3, a tradicional festa de Natal.

A festiva noite, que contou com a presença do presidente da Câmara Municipal, José Mota, foi preenchida com um jantar que ultrapassou substancialmente as três centenas de inscrições, com as crianças, os pais e restantes familiares a

reforçarem o convívio numa animada sessão conduzida pelo animador e locutor radiofónico Né Vasco.

E, claro, em plena diversão as crianças ainda foram obsequiadas com prendas natalícias.

Segunda-feira

Autógrafos de Júlio Isidro

O apresentador televisivo Júlio Isidro estará, segunda-feira, no largo da Câmara e em frente à papelaria/livraria ABC, para autografar o livro "É tudo primos primas".

GCR Semente

A votos!

Foi marcada para as 21.30 horas de 8 de Janeiro uma assembleia geral extraordinária do Grupo Cultural e Recreativo Semente, com a seguinte agenda: Leitura e aprovação da acta da sessão anterior; posse dos novos órgãos sociais para o biênio 2005/2006.

Velhas Guardas dos Bombeiros

Eleições

Realizar-se-á, pelas 10.30 horas do próximo domingo, uma assembleia geral da associação Velhas Guardas dos Bombeiros Voluntários da Cidade de Espinho, com a seguinte ordem de trabalhos:

Leitura e votação da acta da assembleia anterior eleição dos corpos gerentes para o ano de 2005; apreciação de assuntos de interesse para a associação.

Ao som da Academia de Música de Espinho

Onda Poética

Realizou-se, na passada segunda-feira, no Bar Dominó do Casino de Espinho, a sessão número 81 da Onda Poética

A primeira parte foi preenchida com a leitura pelos residentes e convidados de textos subordinados ao tema "Poesia da Amizade".

Os interlúdios musicais estiveram a cargo de alunos da Academia de Música de Espinho (piano, violino e violoncelo).

A segunda parte foi preenchida com a intervenção de espontâneos, sob tema livre.

Sábado

Cerciespinho – festa de Natal

A Cerciespinho realiza, às 21.30 horas de sábado, na Escola do 1.º Ciclo do Ensino Básico Anta 3, um espectáculo de Natal.

No mês natalício, a Cerciespinho já promoveu uma exposição, na Junta de Espinho assinalando o Dia Internacional da Deficiência, decorrendo ainda a tradicional exposição/venda de solidariedade na Rua 19 (entre as artérias 20 e 18).



Parabéns Diogo
16/12/2004

O Diogo faz hoje anos, nada menos do que dois. E, por isso, para ele, aqui ficam, sem mais amens... os nossos parabéns!
Beijinhos dos pais e Soninha

DEFESA DE ESPINHO
vende-se no
Quiosque Solverde
(Rua 19)

CASINO ESPINHO

REVEILLON

2004 2005

COM THE MAGIC PLATTER'S

INFORMAÇÕES E RESERVAS: 227 335 500 · WWW.SOLVERDE.PT

SOLVERDE
Os melhores momentos.



Escultura, concurso e a visita da escritora Alice Vieira

Arte e leitura na Laranjeira

A passada sexta-feira foi dia de festa na Escola Secundária Dr. Manuel Laranjeira, festa dedicada à leitura, com a inauguração de uma escultura realizada por uma das professoras da escola, a apresentação do concurso "Adopta um livro e vai a Paris" e um encontro dos alunos do nono ano com a escritora Alice Vieira.



Sandra Soares

O dia foi subordinado ao tema "A arte e a leitura na nossa escola" e as actividades começaram com a inauguração de uma obra escultórica nos jardins da escola, da autoria da professora Maria do Carmo Jorge que contou com a colaboração do estudante de escultura Nuno Marques.

No momento da inaugu-

ração da escultura 'A menina a ler', a presidente do Conselho Executivo desta instituição de ensino, Maria Ricardo, agradeceu "mais uma marca, a juntar a tantas outras, que as maravilhosas mãos e a arte de Maria do Carmo Jorge moldaram e continuarão a moldar e que a escola tem o privilégio de partilhar".

Este projecto já havia sido pensado há alguns anos e Maria Ricardo considerou

feliz a coincidência de o mesmo estar pronto no início do ano lectivo 2004/2005, "o nosso ano escolar da leitura".

Depois da inauguração da escultura no jardim da escola (junto ao polivalente) os convidados dirigiram-se à biblioteca onde foi apresentado o concurso "Adopta um livro e vai a Paris", não sem que antes aos alunos e professores presentes aproveitam-se para comprar um livro da

escritora Alice Vieira e aproveitassem a sua presença para lhe pedirem um autógrafa.

Ainda antes da apresentação do concurso, foi entregue o prémio de um outro concurso, realizado pelos alunos de duas turmas do nono ano, sobre a vida e obra da escritora Alice Vieira ganho pelo aluno do sétimo ano Rui Couto, um prémio que segundo o professor e responsável pela biblioteca da escola,

António Santos, "foi muito bem entregue, a um ratinho desta biblioteca que até nos ajudou a montá-la".

Quanto ao concurso "Adopta um livro e vai a Paris", António Santos sublinha que este tem por objectivo essencial "dar visibilidade ao acto de ler numa biblioteca que é muito frequentada mas ara trabalhar, já que não existe o hábito de virem até á biblioteca para ocuparem os tempos

livres a folhear um romance"

No fim das cerimónias oficiais, os alunos das turmas do nono ano puderam finalmente contactar mais de perto com uma das autoras de livro infanto-juvenis mais conhecida do nosso país, a escritora Alice Vieira que depois de assistir uma pequena encenação pode conversar com alunos muito bem informados pelas várias horas de preparação para este encontro.

ATENÇÃO: RUA 19 – Jto. ao IC 24 a 5 minutos de Espinho

Só com r/chão e 2 andares e com elevador. Em zona verde muito sossegada, com boa exposição solar. Acabamentos em Madeira de Faia,



com Móveis de Cozinha e de Casas de Banho, Portas de Segurança, Garagem, Vídeo Porteiro, etc.

APROVEITE OS PREÇOS FANTÁSTICOS INÍCIO DE CONSTRUÇÃO DOS PRÉDIOS A FICAREM PRONTOS EM MEADOS 2005
Negócio ou Investimento dá 5%

T1 desde 67.330 Euros
T2 desde 82.300 Euros
T3 desde 94.770 Euros

Grandes Áreas

Telefone e teremos o prazer de o receber no local.

96.4177996 – 96.7288916

A passada sexta-feira foi dia de festa na Escola Secundária Dr. Manuel Laranjeira, festa dedicada à leitura, com a inauguração de uma escultura realizada por uma das professoras da escola, a apresentação do concurso "Adopta um livro e vai a Paris" e um encontro dos alunos do nono ano com a escritora Alice Vieira.

Escultura, concurso e a visita da escritora Alice Vieira Arte e leitura na Laranjeira



Sandra Soares

O dia foi subordinado ao tema "A arte e a leitura na nossa escola" e as actividades começaram com a inauguração de uma obra escultórica

nos jardins das escola, da autoria da professora Maria do Carmo Jorge que contou com a colaboração do estudante de escultura Nuno Marques.

No momento da inauguração da escultura 'A menina a ler', a presidente do Conselho

Executivo desta instituição de ensino, Maria Ricardo, agradeceu "mais uma marca, a juntar a tantas outras, que as maravilhosas mãos e a arte de Maria do Carmo Jorge moldaram e continuarão a moldar e que a escola tem o privilégio de par-

tilhar".

Este projecto já havia sido pensado há alguns anos e Maria Ricardo considerou feliz a coincidência de o mesmo estar pronto no início do ano lectivo 2004/2005, "o nosso ano escolar da leitura".

Depois da inauguração da escultura no jardim da escola (junto ao polivalente) os convidados dirigiram-se à biblioteca onde foi apresentado o concurso "Adopta um livro e vai a Paris", não sem que antes aos alunos e professores presen-

tes aproveitam-se para comprar um livro da escritora Alice Vieira e aproveitassem a sua presença para lhe pedirem um autógrafo.

Ainda antes da apresentação do concurso, foi entregue o prémio de um outro concurso, realizado pelos alunos de duas turmas do nono ano, sobre a vida e obra da escritora Alice Vieira ganho pelo aluno do sétimo ano Rui Couto, um prémio que segundo o professor e responsável pela biblioteca da escola, António Santos, "foi muito bem entregue, a um ratinho desta biblioteca que até nos ajudou a montá-la".

Quanto ao concurso "Adopta um livro e vai a Paris", António Santos sublinha que este tem por objectivo essencial "dar visibilidade ao acto de ler numa biblioteca que é muito frequentada mas ara trabalhar, já que não existe o hábito de virem até à biblioteca para ocuparem os tempos livres a folhear um romance"

No fim das cerimónias oficiais, os alunos das turmas do nono ano puderam finalmente contactar mais de perto com uma das autoras de livro infanto-juvenis mais conhecida do nosso país, a escritora Alice Vieira que depois de assistir uma pequena encenação pode conversar com alunos muito bem informados pelas várias horas de preparação para este encontro.



Rua 18, 1048 4500-804 Espinho
Tels. 227 346 715 / 227 319 892 Fax: 227 348 892
E-mail: geral@espinformatica.pt

www.espinformatica.pt

Intel Prescott Pentium 4 3.20 GHz
Mboard MSI NEO-V
Memória 512 Mb DDR400
Disco Rígido 120Gb 7200 rpm SATA 8Mb
Pl. Gráfica nVIDIA FX-5700 256 Mb
Regravador de DVD 16x R+/- DL
Monitor 17" TFT Samsung 710V
Tec. e Rato Logitech Cordless Lx300
Colunas Creative 2,1 I-trigue 3200
Microsoft Windows XP Home Português

€1399.00
IVA Incluído



TOSHIBA mobility
corporate partner
Satellite M30X-113

Processador » Tipo: Tecnologia móvel Intel® Centrino™
» Velocidade: 1.60GHz
» Front Side Bus: 400 Mhz
» Fcache de nível 2: 2Mb

Sistema Op. » Windows XP Home Edition

Memória » Standard: 256 Mb +256 Mb
» Maxima expansibilidade: 2.048 Mb
» Tecnologia: DDR RAM

Disco Rígido » Capacidade: 40Gb
» Certificação: S.M.A.R.T.

DVD Super Multi » Tamanho do buffer : 2 MB
» Compatibilidade : CD-ROM, CD-R, CD-RW, DVD-ROM, DVD-R, DVD-RW, DVD+R, DVD+RW, DVD-RAM
» Interface : ATAP

Ecrã » Tamanho : 15" » Tipo : TFT a cores Panorámico

Placa gráfica » Fabricante : ATI » Tipo : MOBILITY™ RADEON™ 9700 » Quantidade de memória : 16-64 MB » Tipo de memória : DDR Video RAM

OFERTA
€1499.00
IVA Incluído

Proc. Intel Pentium 4 3,00 E GHz 1Mb
Mboard MSI 848 NEO-V
Memória 512 Mb DDR400
Disco Rígido 80Gb 7200 rpm
Pl. Gráfica nVIDIA FX-5200 128 Mb
Regravador de DVD 16x R+/-
Monitor 17" CRT Samsung 793DF
Tecl. e Rato Óptico Labtec Wireless
Colunas Creative SBS 240
Microsoft Windows XP Home Português

€849.00
IVA Incluído



Monitor TFT-LCD 710V
€200.00
IVA Incluído

CREATIVE NOMAD MuVo TX
256MB €95.00 IVA Incluído
Ultra-Light Mp3 Player and Super Fast USB 2.0 Flash Driver
512MB €125.00 IVA Incluído

CREATIVE NOMAD MuVo
Super Compact 1.5Gb Digital Music Player With High-Speed USB2.0 Data Storage for Up to 850 Songs
€179.00 IVA Incluído

0.39€ por foto*

Epson Stylus Photo Rx420
Copie e revele as suas Fotografias de imediato
€129.00

*Com base em condições de uso e utilização do novo EPSON PhotoPack

Campanha EVOLUTION

Proc. Intel Celeron 2,6 GHz
Mboard ASUS P4800-MX
Memória 256 Mb DDR400
Disco Rígido 80Gb 7200 rpm
Pl. Gráfica Onboard 64M

€333.00
IVA Incluído

Torneio infantil de "viet vo dao" Festa de Natal da APAM

Integrado nas comemorações do 30º Aniversário da APAM, realizou-se, no passado sábado, na Nave Polivalente, a tradicional festa de Natal, na qual se exibiram alguns "vo-shins" (praticante de "viet vo dao") em técnicas de dificuldade superior, seguindo as classes de ginástica infantil com muita alegria, música e imaginação, enchendo as bancadas de espírito natalício.

A festa foi precedida pelo torneio infantil de "viet vo dao", onde os praticantes mais

pequenos puderam demonstrar, perante os júris, os seus dotes de "vo-shins", empenhando-se em fazer boas exhibições de "quyens".

Antes da distribuição das lembranças pelo Pai Natal, houve um espectáculo de marionetas, pelos praticantes de "viet tai chi" da APAM, Marie e António. Todas as crianças e familiares que estavam presentes vibraram com a exibição.

"Foi um sábado com muita alegria, imaginação e já com um sabor a Natal."



Foto VÍTOR LANCHÁ

E actividades no Observatório

Os espinhenses têm a oportunidade de, a partir de hoje e até à próxima quarta-feira, ficarem a conhecer uma das grandes figuras da história mundial, "Alexandre, o Grande", através do olhar do realizador Oliver Stone e das actuações de Colin Farrell, Val Kilmer, Angelina Jolie, Jared Leto, Anthony Hopkins, entre outros nomes grandes do cinema mundial.

Alexandre foi um jovem rei: guerreiro, audaz, ambicioso, corajoso e arrogante, líder de incontáveis exércitos contra os Persas... um filho que desejava desesperadamente a aprovação de um pai severo e inflexível... um conquistador imparável, que nunca perdeu uma batalha e levou os seus soldados até ao limite do mundo conhecido... um visionário, cujos sonhos, feitos e destino ecoam até à eternidade, contribuindo para formar o mundo que conhecemos hoje.

Devido à longa duração deste épico e o filme, a sessão da tarde mantém o seu horário normal, pelas 17 horas, mas a sessão da noite terá início meia hora mais cedo, pelas 21.30.

Entretanto a Sala Tempus do Multimeios encerra o ano com uma programação a pensar nos mais novos, com dois filmes de animação, em versão portuguesa: uma viagem fantástica ao mundo mágico do Natal no "Polar Express" (23 a 29 de Dezembro) e o divertido "The Incredibles - Os super-heróis" (30 de Dezembro a 5 de Janeiro).

Na área da astronomia, depois de mais uma "Astroactividade" no passado fim-de-semana, o

Multimeios apresenta "Alexandre, o Grande"

Multimeios oferece no próximo sábado mais uma "Noite de Observação", desta feita dedicada à observação de Saturno, Orion e das Pléiades.

Dezembro é um mês cheio de coisas interessantes para observar e nesta noite especial que vai decorrer entre as 21.30 e as 23 horas será possível ficar a conhecer a grande nebulosa de Orion, o enxame aberto de Touro e, este ano,

o planeta Saturno também está visível.

Mas para participar nesta iniciativa é necessário efectuar marcação e o endereço electrónico observatório@multimeios.pt é o local ideal para efectuar a inscrição e obter mais informações.

Ainda ao nível da astronomia, mantêm-se as actividades regulares do Planetário, com a exibição aos fins-de-semana e feriados, das sessões: "A zanga da lua" pelas 15 horas, "Acampar com as estrelas", pelas 16 horas e "A volta do sol", pelas 17 horas. Uma boa actividade para a época de férias.

Na galeria, encerrou ontem a exposição relativa aos 90 anos do Sporting Clube de Espinho e será inaugurada no próximo sábado uma nova exposição para esclarecer os espinhenses sobre o projecto de revisão do Plano Director Municipal (PDM) do Concelho de Espinho, no sentido destes poderem participar e forma mais informada na consulta pública que se aproxima.

Este é um documento de importância fundamental para o concelho já que tem por objectivo definir o modelo geral de desenvolvimento territorial do concelho, apontando as principais vocações das diversas parcelas do território municipal, as condições específicas de edificação, a localização de infra-estruturas, equipamentos, espaços verdes e a estruturação da rede viária municipal e respectiva articulação com a rede nacional.

Sandra Soares

Salvé 20-12-2004

Rodrigo José

Seus pais, avós, padrinho e restante família, vêm na passagem das suas 3 primaveras desejar-lhe muitas felicidades.



Bodas de Ouro - Salvé 18-12-2004

Odília de Jesus

Pedro Godinho



Seus filhos, filhas, noras, genros, netos e netas vêm desejar-lhes muitas felicidades nesta feliz data.

Bodas de Ouro - Salvé 11-12-2004

Donzília Oliveira Rodrigues

José Maria



Seus filhos, netos, noras, irmã e cunhado vêm desejar-lhes as maiores felicidades na passagem das suas Bodas de Ouro. Parabéns.

Bandas nacionais e estrangeiras animam réveillon

A última noite do ano levará ao Casino de Espinho bandas e artistas conceituados, num programa de réveillon que promete ser memorável. O restaurante Baccará e o salão Atlântico sugerem propostas de animação distintas, mas com um objectivo comum: proporcionar os primeiros "melhores momentos" de 2005.

Casino de Espinho apresenta último espectáculo dos "Magic Platters"

Para comemorar o passado, festejar o presente e brindar ao futuro da melhor maneira, o Casino de Espinho propõe um programa de réveillon com várias bandas e músicos de renome nacional e internacional, e uma ementa particularmente bem recheada.

Assim, no Salão Atlântico, a comemoração mais importante do ano inicia-se ao som do piano de André Sarbib e da harmónica de António Serrano, seguindo-se dos Triunvirato e da Solverde Big Band.

A animação da última noite de 2004 passa ainda pela actuação de uma das melhores formações da Europa – Cotton Club Big Band –, que apostará num repertório inspirado nas grandes big bands norte-americanas. Terminada a performance desta banda, fundada em 1992 por Chico Barceló e dirigida por Jordi Barceló,

sobem ao palco do Salão Atlântico os míticos The Magic Platters, que brindarão ao novo ano com o último espectáculo da carreira artística daquele que é considerado o mais lendário grupo vocal americano.

E a noite dos primeiros "melhores momentos" continuará animada...

Ella Woods, Don McCollum, Joey Robison e Jarrell Lamar interpretarão pela última vez os temas Only You, Rock Around the Clock, The Great Pretender e The Magic Touch, entre outros sucessos mundialmente conhecidos, numa performance que aliará o romantismo e a nostalgia às modernas tecnologias. A noite no Atlântico termina com os All in One.

A intensa animação que percorrerá a última noite de 2004 estende-se também ao restaurante Baccará que, num espaço mais intimista, propõe uma animação diferente, mas garante uma noite de muita folia. As notas do piano de Francisco Seabra convidam a dupla Miguel Braga (piano) e Diana Basto (voz) que, por sua vez, dão o mote aos Triunvirato e aos Chattanooga Big Band.

Ainda antes das 12 badaladas, o público do Baccará poderá assistir ao show "O Rei Dança", uma produção da Solverde que recria o mundo de Luís XIV, "O Rei Sol", e ilustra o luxo e as festas da corte francesa da segunda metade do século XIV.

Já em 2005, a banda Speed promete ritmo noite dentro, relembrando os grandes sucessos de sempre.



OPINIÃO

NOTAS DE POUCA MONTA

António Duarte Estêvão

Fátima, futebol e fado!...

*Fátima, Terra de Fé,
Ditosa Cova de Iria,
Chama o ímpio que não crê...
E a noite de quem não vê,
Nossa Senhora, alumia!*

*Um futebol mais fraterno
E com Paz, deseja o povo!
Tudo muda. Nada é eterno:
No país, novo Governo...
Em Espinho, um Estádio novo!*

*No rancho, sempre que canto,
Sinto outro fado, querida,
A vida tem mais encanto!...
Quem canta, não sofre tanto...
Quem dança, prolonga a vida!*

Nos tempos que já lá vão, em conversa amena entre patricios, dizíamos que Portugal era o país dos três "efes": Fátima, futebol e fado!...

Isto, porque os governantes de então esfregavam as mãos de contentes, sempre que viam os portugueses distraídos, não pensando em problemas ingentes da Nação.

Fizeram-se vários filmes sobre Fátima, que passaram nos ecrãs dos cinemas de Espinho, dessa época. Recordo "Fátima", Terra de Fé" (1943) com uma espantosa interpretação do actor Barreto Poeira. Entre 1928 e 1967, fizeram-se cerca de quinze pequenas metragens, inspiradas na Cova de Iria.

No respeitante ao futebol, como ainda não havia a televisão a fazer concorrência, os campos dos clubes mais credenciados ficavam a "deitar por fora", o que originava uma "vida regalada" para os tesoureiros e colectividades, bem diferentes das "dores de barriga" e dos "apitos dourado", como hoje acontece.

O outro "efe", o fado, tinha intérpretes de se lhes tirar o chapéu, Lisboa era a capital do fado, mas o de Coimbra também era castiço, brilhante e inesquecível, Cabe citar, aqui, a grande Amália, como a maior de todos os tempos, a ponto de, em muito canto do Mundo, identificarem o nosso país através da histórica cantadeira e do genial futebolista Eusébio. Como não podia deixar de ser, o cinema também teve a honra de contar com a Amália. Recorde-se o filme "Capas Negras", que foi exibido, em Espinho, muitas vezes, dizendo-se até, na vila, que constituía o "abono de família" do nosso João Barbosa, que era o "olho-vivo" do "Cine-Teatro Aliança!"...

Os anos decorreram, de tal sorte que, hoje, os citados três "efes" têm actualidade e interesse, considerando-os, até, como três oásis importantes, no extenso deserto que atravessamos.

Fátima representa, para muitos, a Fé de que havemos de superar, as inesperadas vicissitudes que nos atormentam: espe-

rança de vermos as Famílias mais unidas, os Homens mais justos, tolerantes, compreensivos, sem pedras nas mãos e de mãos dadas; as portas do trabalho abertas, em quantidade e quase ao dobrar da esquina; os jovens abraçando projectos de futuro e os idosos confortados e compreendidos!...

O futebol também tem sido precioso. Repare-se que até "fomos" campeões da Europa, finalistas do Euro2004, e agora, num golpe de audácia, os "Dragões" fizeram com que Portugal, o país da cauda de tanta coisa e cheio de problemas de muita coisa mais, voltasse a ser falado no mundo, merecendo uma vénia de respeito e admiração dos milhões de olhos atentos ao que se passa nos relvados.

Resta-me falar no fado. No "25 de Abril" atiraram algumas "pedras" à nossa embaixatriz Amália. Hoje, continua "viva" e na nossa memória através duma perene Saudade. No entanto, temos, além de tantos outros, a Mariza que encanta e seduz, onde quer que seja que cante e no nosso Casino tivemos, recentemente, o sempre jovem Carlos do Carmo e, agora, a voz inconfundível de Paulo de Carvalho.

Hoje, prevalecem e proliferam os "pês" para mal dos nossos pecados: os pedintes são aos montes, as prostitutas (e os outros) abundam; surgiram os pedófilos e os pirómanos; há milhares de professores sem colocação; os pescadores andam ao "sabor das ondas" e os políticos será bom que tentem poupar os portugueses de tantos padecimentos.

Estou a escrever esta crónica no Dia de Nossa Senhora da Conceição – Padroeira de Portugal!... Estou a recordar os nossos saudosos Fausto Neves e Carlos de Moraes, felizes autores da "Miraculosa" que ainda se canta e cantará pelo Mundo fora, enquanto houver homens preocupados com o milagre da Vida, que nasce, todos os dias, no sorriso duma criança.



Data Touch - Comércio de Equip. Informáticos, Lda
Rua 27, n.º 407 4500-289 Espinho
Telef.: 227 323 144 Fax: 227 323 146

Intel Pentium 4 3.0GHz FSB800 1Mb
512Mb DDR400
Disco 80Gb
Caixa ATX c/ USB
Mother Board ASROCK P461
Drive Disquetes
Placa Gráfica OnBoard
Combo (DVD+CDRW)
Placa de Som OnBoard
Placa de Rede OnBoard
Colunas 120W
Teclado PS/2 Multimédia
Rato PS/2 Optico
Monitor 17" CRT (p/ 17" TFT + 180€)
Windows XP Home
OFERTA : KIT SAPO ADSL

794€

Iva incluído à taxa Legal em vigor
Limitado ao stock existente

Promoção de Natal

Intel Pentium 4 3.2GHz SK775 1Mb
512Mb DDR400
Disco 120Gb
Caixa ATX c/ USB c/ LCD
Mother Board ASROCK PT880
Drive Disquetes
Placa Gráfica 128Mb AGP TVOUT
DVD+/-RW 16X Dual Layer 8,5Gb
Placa de Som OnBoard 5.1
Placa de Rede OnBoard
Colunas 2.1 320W
Teclado + Rato TRUST s/ fios
Monitor 17" TFT
Windows XP Home
OFERTA : MULTIFUNÇÃO HP 1315

1270€



O único relógio usado na Lua



AGENTE OFICIAL

OMEGA

Rua 23 n.º 349 - Espinho • Telef. 22 734 09 31



Bruno Cardoso estreia-se com empate

Falta entrosamento

Não se poderia esperar muito mais do que aquilo que se viu do encontro entre o Sporting de Espinho e o Alverca, em jogo da Liga de Honra. A estreia de Bruno Cardoso, como técnico principal dos 'tigres' trouxe, afinal, o mal menor – um empate que acaba por reflectir aquilo que se passou dentro de campo. A falta de entrosamento para os novos processos e métodos trazidos pelo novo treinador, acabam por reflectir o empate.

Manuel Proença (textos)
Vitor Lancha (fotos)

O novo treinador do Sporting de Espinho já tinha avisado que precisava de algum tempo para conhecer o plantel. Foi isto que se notou durante o jogo – uma inegável entrega dos jogadores espinhenses, mas alguma falta de entrosamento.

O equilíbrio foi a tônica do jogo quase do princípio ao fim. Só quando o Sporting de Espinho perdeu Nelson, ao ser expulso por acumulação de cartões amarelos, o Alverca foi capaz de criar desequilíbrios e de se aproximar do golo. Por duas vezes, quase no final, os 'tigres' viram a sua baliza em perigo. Numa das oportunidades criadas pelos ribatejanos, a bola foi



salva, em cima da linha de golo, por um defensor 'tigre'.

O novo treinador do Sporting de Espinho e a sua equipa técnica prometem melhorias, que só serão conseguidas com o trabalho que irá ser feito esta semana.

Bruno Cardoso deu "os parabéns aos jogadores do Sporting de Espinho, pela entrega e pelo trabalho" que puseram em campo.

O técnico espinhense reconheceu, ainda, que notou na sua equipa "algum nervosismo", mas que o resultado "é justo, atendendo àquilo que se passou em campo".

O treinador adversário, José Lima, acabou por considerar o jogo "extremamente difícil para ambos os lados,

mas equilibrado" e disse que foi "infeliz na parte final da segunda parte".

**Sp. Espinho, 0
Alverca, 0**

Jogo no Estádio Comendador Manuel de Oliveira Violas, em Espinho.

Árbitro: Mário Mendes (Coimbra).

Árbitros assistentes: João Santos e Luís Castainça.

4.º Árbitro: Rui Dias.

Sporting de Espinho – Tó Ferreira; Álvaro, Correia, Rolão e Ricardo Correia; Nelson (cap.), Osório e Marco Cláudio; Mário Carlos, Joel e João Paiva.

Substituições: João Paiva por Lim (53), Joel por Magano

(76) e Mário Carlos por Jojó (81).

Não utilizados: André Queirós, Moisés, Pedro e Paulo Rola. Treinador: Bruno Cardoso.

Alverca – Bruno Fernandes; Fajardo, Comboio, Miguel Bruno e Júnior (cap.); Paulo Filipe, Diogo e Artur Futre; Celso, Osvaldo e Vargas.

Substituições: Artur Futre por Carolo (71) e Osvaldo por Pedro Neves (79).

Não utilizados: Ernesto, Bruno Militão, Marco Airoso, Margaça e Xano.

Treinador: José Lima.

Disciplina: cartão amarelo a Nelson (17 e 84) e Correia (31); a Osvaldo (27), Júnior (76) e Pedro Neves (87). Cartão vermelho a Nelson (84) por acumulação.

LIGA DE HONRA

Resultados

Sp. Espinho-Alverca	0-0
Santa Clara-Maia	3-1
Ovarense-Marco	2-1
P. Ferreira-Portimonense ...	3-2
Naval-Varzim	2-1
Gondomar-Felgueiras	1-0
Feirense-E. Amadora	1-1
Olhanense-Chaves	0-0
Aves-Leixoes	0-0

Próxima jornada

Naval-Feirense
E. Amadora-P. Ferreira
Leixões-Ovarense
Marco-Olhanense
D. Chaves-Gondomar
Felgueiras-Sp. Espinho
Varzim-Alverca
Portimonense-Santa Clara

Classificação

	P	J	V	E	D	M-S
E. Amadora	28	14	8	4	2	21-10
P. Ferreira	28	14	8	4	2	23-14
Ovarense	25	14	7	4	3	22-18
Naval	25	14	7	4	3	20-10
Maia	24	14	7	3	4	17-12
Aves	22	14	7	1	6	18-13
Marco	21	14	5	6	3	20-17
Olhanense	21	14	6	3	5	16-16
Leixões	19	14	5	4	5	15-13
Gondomar	18	14	5	3	6	13-15
Santa Clara	17	14	5	2	7	16-20
Sp. Espinho	16	14	4	4	6	15-19
Portimonense	15	14	4	3	7	17-21
Felgueiras	15	14	4	3	7	14-14
Feirense	15	14	4	3	7	14-23
Alverca	14	14	4	2	8	6-14
Varzim	13	14	3	4	7	13-21
Chaves	11	14	2	5	7	4-14

Marco Osório e os centrais do Alverca

A figura e os figurões

Marco Osório foi a grande figura do jogo, pela sua entrega, voluntarismo e pela forma como jogou com a equipa.

Constituiu um travão ao ataque organizado do Alverca. Destruíu o jogo do adversário e ajudou a construir o jogo da equipa. Brilhante!

Os centrais do Alverca acabaram por cambaleiar algumas vezes. Valeu-lhes a pouca eficácia do ataque espinhense e a sua falta de entrosamento.

Domingo, na Casa de Espinho

"Memorial Benfica – 100 Glórias"

João Malheiro vai promover durante o próximo fim-de-semana o seu livro "Memorial Benfica – 100 Glórias", em vários pontos do país.

Acompanhado de glórias benfiquistas, o ex-diretor de comunicação do clube visitará, no domingo, pelas 16 horas, a Casa do Benfica de Espinho.

O livro, de 152 páginas e capa dura, reúne aqueles que, na opinião de João Malheiro, foram os cem mais destacados futebolistas da história do Benfica.



Deseja a todos os seus estimados Clientes e Amigos Festas Felizes

Rua 2, n.º 731
Espinho
Tlm. 919 427 869

**Precisa-se
EMPREGADO DE BALCÃO**

(m/f)

RAMO INDUSTRIAL para trabalhar em Espinho

Carta manuscrita pelo próprio a este Jornal ao n.º 12083

ESPINHO

MORADIA PRONTA A HABITAR

Morada nova, T4, com anexos e terreno de 1100 m2 junto à Urbanização das Capelinhas, a 900 mts. das escolas secundárias.

Acabamentos de luxo: Aquec. Central; Alarme; Som Ambiente, Estores Eléctricos, Recuperador de Calor, Jardim relvado.

Contactos: 966 929 924 — 256 585 516



Sporting de Espinho

Jantar de apoiantes

O Sporting de Espinho reuniu, na passada quinta-feira, no Hotel Praiagolfe, um leque de empresários e amigos do clube, na antecâmara da quadra natalícia, por um lado para registar simbolicamente o reconhecimento pelos préstimos até então processados e, por outro, para "estimular" esses mesmos apoios.

No decurso do jantar de confraternização, o presidente da Direcção salientou que, "como qualquer colectividade, o Sporting Clube de Espinho só mantém a actividade desportiva se for corporizado por associa-

dos, mas todos sabemos que não é possível manter activo uma agremiação só com quotas dos sócios."

Por isso, "o apoio do tecido empresarial é imprescindível, no caso concreto de primordial importância para o Sporting Clube de Espinho."

Perante José Mota, presidente da Câmara Municipal, Rodrigo dos Santos disse ainda:

"Hoje temos a redobrada esperança que o amanhã do Sporting Clube de Espinho será promissor. A aprovação – unânime – da Câmara Municipal na



cedência de terrenos para a construção do estádio, com direito de superfície por um período de 50 anos, já é um grande passo – permitam-me a terminologia futebolística – para uma

grande vitória, quiçá, a mais desejada de sempre... e já lá vão 90 anos de história do nosso glorioso Sporting Clube de Espinho. Em consonância com o desafio que abraçamos quan-

do assumimos a responsabilidade do Sporting Clube de Espinho, logo delineamos e encetamos um Plano Estratégico visando três vectores fundamentais para recuperar o passado,

assegurar o presente e viabilizar o futuro: sustentabilidade, credibilidade e consolidação."

Lúcio Alberto (texto)
Vitor Lancha (fotos)

OURO USADO COMPRA E VENDA

OURO * PRATAS * LIVROS * LOUÇAS * MOEDAS * BIBLOTS

VAMOS AO LOCAL

Edifício Palmeiras - Rua 27 n.º 193 • Telef. 227314933

Aluga-se

Armazém — 650 m2

Zona INDUSTRIAL — ESPINHO

Tlm. 919 784 708

T2 - ESMORIZ (NOVOS)

Desde Euros 77.500,00

A 2 km da entrada IC1/A1.

Com lugar de garagem e arrumos.

Andar modelo mobilado.

962 405 515 / 256 754 354

RESTAURANTE
SNACK-BAR



MARISQUEIRA
CAFÉ

MARISCO VIVO EM AQUÁRIO PRÓPRIO
BIFE NA PEDRA – Uma delícia a não perder!

Gerência de *Augusto Neves*

Av.ª 24, n.º 827 - 4500-201 ESPINHO • Tel.: 227 341 630 • Fax: 227 320 766



*Avisamos os nossos estimados Clientes,
que dia 24 de Dezembro encerramos
às 16 horas e no dia 25 estamos fechados.
Estaremos abertos nos dias 31 de Dezembro
e 1 de Janeiro de 2005
Gratos pela vossa compreensão.
Aproveite para fazer a sua reserva no jantar de 31 de Dezembro.*

*Desejamos a todos os nossos Clientes e Amigos
FELIZ NATAL – FELIZ ANO NOVO*

I Liga Resultados

Marítimo-FC Porto	(*)
Rio Ave-V. Setúbal	1-0
U. Leiria-Gil Vicente	1-1
Estoril-Nacional	2-0
Belenenses-Benfica	4-1
Penafiel-V. Guimarães	1-3
Sporting-Sp. Braga	0-0
Boavista-Académica	1-0
Beira Mar-Moreirense	1-3

(*) Adiado para 22/12

Classificação

	P	J	V	E	D	M-S
Boavista	27	14	8	3	3	18-13
FC Porto	25	13	7	4	2	19-8
Sporting	25	14	7	4	3	29-17
Benfica	25	14	7	4	3	22-16
V. Setúbal	23	14	7	2	5	19-16
Sp. Braga	23	14	6	5	3	17-12
U. Leiria	21	14	5	6	3	17-14
Rio Ave	20	14	4	8	2	19-17
Marítimo	20	13	5	5	3	15-13
V. Guimarães	19	14	5	4	5	13-12
Belenenses	18	14	5	3	6	25-21
Penafiel	17	14	5	2	7	17-28
Estoril	15	14	4	3	7	17-19
Gil Vicente	13	14	3	4	7	15-18
Beira Mar	13	14	3	4	7	17-28
Moreirense	12	14	2	6	6	14-23
Nacional	12	14	3	3	8	14-24
Académica	11	14	3	2	9	13-21

Próxima jornada

Marítimo-Rio Ave
V. Setúbal-U. Leiria
Gil Vicente-Estoril
Nacional-Belenenses
Benfica-Penafiel
V. Guimarães-Sporting
Sp. Braga-Boavista
Académica-Beira Mar
FC Porto-Moreirense

II Divisão B Zona Norte Resultados

Trofense-Infesta	2-1
Valenciano-FC Porto B	0-4
Vizela-Vilaverdense	2-2
Sp. Braga B-Valdevez	2-2
Freamunde-Fafe	1-0
Salgueiros-Vilanovense	1-2
Lousada-U. Lamas	0-1
Paredes-Pedras Rubras	1-2
Fiães-D. Sandinenses	1-0
Lixa-Ribeirão	1-0

Classificação

	P	J	V	E	D	M-S
Vizela	40	17	12	4	1	42-15
Infesta	33	17	10	3	4	30-18
Freamunde	32	17	9	5	3	33-16
D. Sandinenses	31	17	9	4	4	23-17
FC Porto B	30	17	9	3	5	38-20
Lousada	29	17	9	2	6	32-21
Fiães	29	17	8	5	4	29-21
Vilaverdense	29	17	8	5	4	25-20
Valdevez	25	17	7	4	6	29-21
Fafe	25	17	7	4	6	25-18
Sp. Braga B	24	17	7	3	7	32-25
Pedras Rubras	24	17	6	6	5	22-23
Lixa	24	17	7	3	7	20-21
Paredes	24	17	7	3	7	22-27
Ribeirão	22	17	7	1	9	26-30

TOTOBOLA

Concurso dos Órgãos de Informação n.º 51/2004, de 19 de Dezembro de 2004. Prognóstico "Defesa de Espinho", Redacção Desportiva:

1. Benfica-Penafiel	1
2. Marítimo-Rio Ave	1
3. Setúbal-Leiria	X
4. Nacional-Belenenses	2
5. Gil Vicente-Estoril	X
6. Académica-Beira Mar	X
7. Maia-Aves	1
8. E. Amadora-P. Ferreira	1
9. Naval-Feirense	1
10. Leixões-Ovarense	1
11. Varzim-Alverca	X
12. Portimonense-Santa Clara ..	1
13. Felgueiras-Sp. Espinho	1

Vilanovense	18	17	5	3	9	16-26
Trofense	17	17	4	5	8	20-24
U. Lamas	11	17	3	2	12	12-33
Valenciano	10	17	3	1	13	11-34
Salgueiros	0	17	0	0	17	6-63

Próxima jornada

D. Sandinenses-Paredes
Fafe-Sp. Braga B
FC Porto B-Trofense
Lixa-Infesta
P. Rubras-Lousada
Ribeirão-Fiães
U. Lamas-Salgueiros
Valdevez-Vizela
Vilanovense-Freamunde
Vilaverdense-Valenciano

Zona Centro Resultados

Sp. Covilhã-Ac. Viseu	2-0
O. Hospital-Oliveirense	3-2
Pampilhosa-Torreense	2-2
Pombal-Mafra	2-1
O. Bairro-Abrantes	3-2
Estarreja-Esmoriz	1-1
Vilafranquense-BC Branco	0-4
Samjoanense-Tourizense	2-0
P. Castelo-Caldas	3-2
Folgou o Fátima	

Classificação

	P	J	V	E	D	M-S
Mafra	30	16	9	3	4	26-16
Sp. Covilhã	29	16	7	8	1	25-12
Fátima	29	16	8	5	3	29-19
Tourizense	28	16	8	4	4	27-17
BC Branco	26	16	7	5	4	29-18
Torreense	26	16	7	5	4	24-14
Abrantes	26	17	8	2	7	21-18
Oliv. Bairro	24	16	6	6	4	29-21
Pombal	24	16	6	6	4	18-16
Esmoriz	24	17	6	6	5	22-24
Sanjoanense	23	16	6	5	5	25-21
Ac. Viseu	22	16	6	4	6	16-13
P. Castelo	19	16	5	4	7	17-23
Oliv. Hospital	19	16	5	4	7	20-27
Pampilhosa	19	16	5	4	7	14-25
Estarreja	18	16	4	6	6	17-22
Oliveirense	16	16	4	4	8	24-24
Vilafranquense	8	16	2	2	12	8-34
Caldas	6	16	1	3	12	13-40

Próxima jornada

BC Branco-Estarreja
Caldas-Sanjoanense
Esmoriz-O. Bairro
Fátima-Pombal
Mafra-Pampilhosa
Oliveirense-Sp. Covilhã
P. Castelo-Ac. Viseu
Torreense-O. Hospital
Tourizense-Vilafranquense
Folga o Abrantes

III Divisão Série A Resultados

Cerveira-Cabeceirense	1-1
Merelinense-Monção	1-1
Maria da Fonte-Mirandela	2-0
Neves-Santa Maria	0-0
Ponte da Barca-Espesinde	2-2
Joane-Sandinenses	3-3
Bragança-Vianense	2-0
Valpaços-Caç. Taipas	2-2
A. Oliveirense-Torcatense	3-0

Classificação

	P	J	V	E	D	M-S
A. Oliveirense	33	14	10	3	1	24-6
Sandinenses	30	14	8	6	0	20-11
Torcatense	25	14	7	4	3	18-10
Espesinde	22	14	6	4	4	21-17
Maria Fonte	21	14	6	3	5	24-15
Vianense	21	14	5	6	3	22-14
Monção	21	14	5	6	3	17-14
Joane	19	14	5	4	5	17-14
Caç. Taipas	19	14	5	4	5	17-15
Valpaços	19	14	5	4	5	17-20
Bragança	18	14	4	6	4	12-10
Merelinense	18	14	4	6	4	15-14
Mirandela	17	14	3	8	3	14-13
Cabeceirense	14	14	3	5	6	14-18
Ponte Barca	14	14	3	5	6	9-18
Cerveira	12	14	2	6	6	11-17
Santa Maria	9	14	2	3	9	9-27
Neves	4	14	1	1	12	4-32

Próxima jornada

Cabeceirense-Torcatense
Cerveira-Merelinense
Espesinde-Joane
Mirandela-Neves
Monção-Maria Fonte
Sandinenses-Bragança
Santa Maria-Ponte Barca
Taipas-Oliveirense
Vianense-Valpaços

Série B Resultados

Valonguense-Al. Lordelo	0-0
Canelas-Tirsense	0-2
SP Cova-Santa Marta	1-1
Moncorvo-Padrouense	2-1
Ermesinde-Cinfães	0-2
Canedo-Leça	0-0
Rio Tinto-Mogadourense	6-0
Vila Real-Pedrouços	3-3
Famalicao-Rebordosa	4-1

Classificação

	P	J	V	E	D	M-S
A. Lordelo	32	14	9	5	0	24-9
Famalicao	31	14	9	4	1	28-14
S. Pedro Cova	27	14	7	6	1	29-14
Cinfães	26	14	8	2	4	26-12
Rio Tinto	25	14	7	4	3	25-14
Leça	25	14	7	4	3	17-11
Vila Real	24	14	7	3	4	21-17
Rebordosa	22	14	7	1	6	25-17
Tirsense	19	14	5	4	5	12-13
Canedo	19	14	5	4	5	13-23
Moncorvo	18	14	5	3	6	21-21
Valonguense	18	14	5	3	6	19-19
Pedrouços	15	14	2	9	3	16-17
Padrouense	14	14	4	2	8	15-28
Ermesinde	12	14	3	3	8	18-22
Santa Marta	10	14	2	4	8	11-19
Mogadourense	6	14	1	3	10	8-34
Canelas	2	14	0	2	12	4-28

Próxima jornada

Aliados Lordelo-Rebordosa
Cinfães-Canedo
Leça-Rio Tinto
Mogadourense-Vila Real
Padrouense-Ermesinde
Pedrouços-Famalicao
Santa Marta-T. Moncorvo
Tirsense-SP Cova
Valonguense-Canelas

Série C Resultados

Social Lamas-Satão	0-1
Valecambrense-Poiães	1-1
Tocha-Souropires	0-0
Águeda-Milheiroense	0-0
U. Coimbra-Gafanha	1-0
Arrifanense-S. João Ver	2-2
Cesarense-Santacomb.	2-2
Avanca-Nelas	1-1
Anadia-Castro de Aire	2-1

Classificação

	P	J	V	E	D	M-S
Nelas	31	14	9	4	1	20-9
Milheiroense	28	14	8	4	2	17-10
U. Coimbra	27	14	8	3	3	20-13
Anadia	24	14	7	3	4	19-19
S. João Ver	22	14	6	4	4	22-14
Avanca	22	14	6	4	4	17-16
Social Lamas	20	14	6	2	6	15-19
Cesarense	20	14	5	5	4	19-17
Satão	18	14	5	3	6	16-15
Gafanha	17	14	4	5	5	12-13
Santacomb.	17	14	4	5	5	17-19
Valecambrense	16	14	4	4	6	18-19
Tocha	16	14	4	4	6	10-11
Arrifanense	15	14	3	6	5	16-17
Souropires	15	14	4	3	7	11-16
Castro D'Aire	14	14	3	5	6	13-16
Águeda	14	14	3	5	6	12-18
Poiães	5	14	0	5	9	9-22

Próxima jornada

Gafanha-Arrifanense
Milheiroense-U. Coimbra
Nelas-Anadia
Poiães-Tocha
SJ Ver-Cesarense
Santacomb.-Avanca
Social Lamas-Valecamb.
Souropires-Águeda
Satão-Castro D'Aire

Futsal da Novasemente Assim... sim!

Depois de ter empatado em casa contra uma das piores equipas do Campeonato Nacional da II Divisão, Série A, a equipa de futsal da Novasemente conseguiu uma vitória contra o superfavorito Sporting de Braga.

Rui Pereira

O jogo começou com pressão a campo inteiro do Sporting de Braga, dado que como favorito e a jogar em casa, quis de alguma forma aproveitar o momento menos bom da equipa de Óscar Pereira, para assim tirar vantagens, criando alguma intranquilidade. Esse era, certamente, o objectivo. Mas a equipa antense não vacilou e ia contornando a pressão do adversário com sucessivas jogadas de contra-ataque, criando inúmeras situações de golo.

O Sporting de Braga devido à agressividade que punha em campo, chega, aos 14 minutos, às cinco faltas, o que fez com que qualquer falta cometida pelos bracarenses, a partir desse momento fosse sancionada com livre de 10 metros, sem oposição. Com o atingir das cinco faltas o Sporting de Braga recuou no campo e a Novasemente passou a assumir o jogo e a ter maior número de minutos a bola em seu poder. O Sporting de Braga aproveitou assim para em contra-ataque fazer o 1-0. Com o sentido de injustiça, que se sentia devido ao golo que não espelhava, de maneira nenhuma, o que se passava em campo, os pupilos de Óscar Pereira começaram a encostar o adversário para junto da sua área de baliza e iam falhando golos praticamente feitos. Aos 17 minutos surge finalmente o empate por Gonzaga a punir uma grande penalidade assinalada pelo árbitro, mas onde este se esqueceu de expulsar o guarda-redes bracarense, pois o jogador da Novasemente encontrava-se em zona frontal a dois metros da baliza e foi derrubado pelo guarda-redes. Praticamente no minuto seguinte o guarda-redes do Braga é novamente feliz porque o árbitro decide não lhe dar o segundo cartão amarelo depois de este ter abalroado literalmente o jogador da Novasemente. Ao minuto 19 a equipa antense chega finalmente à vantagem através de Zé que, na cara do guarda-redes, teve a frieza necessária para o contornar e fazer o 1-2. Até ao intervalo a Novasemente desperdiçou ainda um golo de baliza aberta por Paulo Santos, que podia e devia ter feito melhor.

A segunda parte começa com novo erro da equipa de arbitragem. Zé ganha a bola e completamente isolado em frente ao guarda-redes é empurrado por trás. O árbitro, em boa posição, resolveu não mar-

car, prejudicando a Novasemente que poderia ter aumentado a vantagem.

A equipa de Óscar Pereira não desistiu e continuou a praticar um bom futsal, chegando com naturalidade ao 1-3, por intermédio de Paulo Santos, que diga-se não dando nas vistas, fez uma excelente exibição, onde se destacou pela colocação em campo e sua prestação defensiva. Nos últimos, cinco minutos o Sporting de Braga ainda tentou jogar em 5X4 na busca de um resultado que lhe pudesse manter a primeira posição na tabela classificativa, mas a Novasemente estava muito forte e podia até ter dilatado o resultado. A 30 segundos do fim o Sporting de Braga ainda consegue reduzir para 2-3, mas o jogo estava irremediavelmente ganho para a Novasemente, que diga-se, a jogar assim só pode pensar nos primeiros lugares da tabela classificativa.

Arbitragem não comprometedora, mas algo estranha, porque na primeira parte, sem razão aparente, resolveu 'premiar' os jogadores de Óscar Pereira com amarelo, deixando apenas Carlos Sousa e Carlos Bernardes sem nada. Depois perdeu o vermelho directo ao guarda-redes do Sporting de Braga, para logo a seguir deixar passar em claro o segundo amarelo. Resolveu também não assinalar falta sobre Zé quando, no início do segundo tempo este se encontrava isolado e foi empurrado por trás.

No sábado a Novasemente recebe, pelas 20 horas, no Pavilhão Joaquim Moreira da Costa Júnior, o Gafanha.

Eis a constituição da equipa liderada por Óscar Pereira:

Fábio, Carlos Sousa, Carlos Bernardes, Zé (1 golo) e Gonzaga (1) - cinco inicial; Jaca, Paulo Santos (1), Nuno Barros e Nandinho.

Empate inesperado

No feriado de quarta-feira, a Novasemente recebeu a equipa do Monte das Pedras no pavilhão Joaquim Moreira da Costa Júnior. Inesperadamente a equipa de Óscar Pereira cedeu um empate, num jogo que se afigurava como fácil, já que o Monte das Pedras partiu para este Campeonato completamente desfalcado devido à saída de grande parte da equipa do ano transacto.

O conjunto da Novasemente depois de ter estado bastante bem contra a formação do Rio Ave, esperava-se

que este jogo fosse um reencontro com as vitórias. Mas novamente a equipa deixou ficar mal os seus associados e simpatizantes que se deslocaram ao pavilhão, na esperança de reencontrar uma equipa vencedora. Assistiu a um jogo extremamente tático, muito morno e sem grande interesse onde as oportunidades de golo escasseavam. Com as equipas a produzirem tão pouco, o resultado não podia ser outro senão o empate e sem golos.

No segundo tempo o jogo animou um pouco mais. Foi muito mal praticado mas teve alguma emoção. A Novasemente assumiu, naturalmente, o protagonismo e impôs um ritmo maior à partida o que fez com que a partida espezitasse e se assistisse a um jogo incharacterístico onde os contra-ataques se superiorizaram aos ataques organizados, o que demonstra a falta de organização das duas equipas.

A quatro minutos do final surge, finalmente, o primeiro golo da partida para o Monte das Pedras. Foi o "balde de água fria" que penitenciava uma equipa que tardava em encontrar-se e que já não vencia há 4 jogos. Depois do golo não restava outra solução à equipa da Novasemente senão arriscar o tudo por tudo. Mais ousada, a Novasemente depois de tanta pressão conseguiu, finalmente, chegar ao empate através da conversão de uma grande penalidade.

O jogo iria acabar com 1-1, resultado que favorece naturalmente a equipa do Monte das Pedras.

10.ª Jornada

Nogueiró-Moc. d'Arrábida	3-1
ARCA-Ac. Coimbra	6-3
Macedense-Rio Ave	3-4
Paredes-Coimbrões	4-7
Junqueira-Gafanha	6-0
A. Criança-Sp. Braga	8-8
Novasemente-Monte Pedras	1-1

11.ª Jornada

Moc. d'Arrábida-Paredes	6-1
ARCA-Junqueira	3-6
Rio Ave-Nogueiró	5-3
Ac. Coimbra-Coimbrões	6-3
Gafanha-A. Criança	4-2
Sp. Braga-Novasemente	2-3
Monte Pedras-Macedense	3-8

Classificação

	J	V	E	D	F-C
--	---	---	---	---	-----

Futebol popular – Taça Cidade de Espinho

Águias de Paramos goleiam Corga

Realizou-se no fim-de-semana a primeira eliminatória da Taça Cidade de Espinho, organizada pela Associação de Futebol Popular do Concelho de Espinho. No entanto, o pontapé-de-saída acabou por ser dado no feriado de quarta-feira com o jogo entre a Associação de Esmojães e o Estrelas da Ponte de Anta.

Na primeira eliminatória desta prova, apenas em dois encontros foi necessário recorrer-se à marcação de grandes penalidades – no Corredoura-Estrelas Verme-

lhas e no Cruzeiro-Ronda. O destaque desta jornada vai para o encontro Águias de Paramos-Corga que se saldou numa goleada a favor da equipa para-

mense.

Eis os resultados:

Corredoura-E. Vermelhas ..	0-0 (2-4, g.p.)
Cruzeiro-Ronda	1-1 (9-8, g.p.)
D. Regresso-Lomba	2-4
Rio Largo-Guetim	2-0
Ág. Anta-E. Divisão	1-0
A. Esmojães-EP Anta	3-0
Cantinho-GD Outeiros	2-0
Canários-Idanha	1-2
DP Anta-Aldeia nova	5-4
Q. Paramos-J. Estrada	4-1
BP Anta-Novasemente	5-3
Morgados-Magos	1-4
Ág. Paramos-Corga	8-1

Interconcelhias e Taça Associação

Entretanto, no próximo fim-de-semana realiza-se mais uma jornada da Taça Associação e uma outra das competições interconcelhias onde estão envolvidas as equipas espinhenses do Cantinho da Rambóia (Taça dos Campeões), Leões Bairristas (Taça das Taças), Associação de Esmojães e Magos de Anta (Taça Federação do Norte).

Assim, a equipa do Cantinho da Rambóia desloca-se a Penafiel, a Rans, para defrontar a turma local, no sábado, às 15 horas, num encontro da quinta jornada da Taça dos Campeões; os Leões Bairristas vão a Nespereira (Guimarães), no sábado às 15 horas, jogar com a equipa local para a quinta jornada da Taça das Taças;

a Associação de Esmojães recebe, no campo da Zona, no sábado às 15 horas, os Amigos de Quinchães (Fafe), em jogo da primeira-mão da segunda eliminatória da Taça Federação do Norte; por fim, os Magos de Anta vão a Penafiel, ao Cruzeiro, no sábado às 15 horas, jogar com equipa daquela localidade, em encontro da primeira-mão da segunda eliminatória da Taça Federação do Norte.

Por cá, joga-se mais uma jornada da Taça Associação. Eis os encontros a realizar no sábado e no domingo:

- J. Estrada-Novasemente (Paramos/sábado/15h)
- E. Vermelhas-Aldeia Nova (Seara/sábado/15h)
- D. Regresso-BP Anta (Seara/sábado/17h)
- E. Divisão-Morgados (Guetim/sábado/15h)
- Império-EP Anta (Cassufas/sábado/15h)
- DP Anta-Ág. Paramos (Idanha/sábado/15h)
- Canários-Lomba (Rio Largo/domingo/10h)
- Cruzeiro-GD Outeiros (Seara/domingo/10h)
- Guetim-Ág. Anta (Guetim/domingo/10h)
- Corredoura-Ronda (Paramos/domingo/10h)
- Corga-J. Outeiros (REE/domingo/10h)

Manuel Proença

Futebol jovem do Sp. Espinho Goleadas

As duas equipas de juvenis do Sporting Clube de Espinho alcançaram, no fim-de-semana, duas vitórias. A equipa 'A', liderada por José Amadeu, venceu em casa o S. João de Ver por 1-0, com um golo apontado por Bóia. Os 'tigres' ocupam a segunda posição da tabela classificativa do Campeonato Distrital, com menos dois pontos que o Lourosa e deslocam-se a Paços de Brandão, no domingo às 10.30 horas, para defrontar a equipa local.

A equipa B, a disputar a II Divisão, foi ao Lobão vencer a equipa local por 5-0. Os espinhenses ocupam a primeira posição da tabela e defrontam, no domingo, às 9 horas, no parque de Jogos do Sporting de Espinho, a equipa do S. Martinho.

Nas restantes categorias, a equipa de juniores do Sporting Clube de Espinho foi a S. João da Madeira perder por 1-0, em encontro do Distrital da I Divisão. Os 'tigres' estão em terceiro lugar na tabela e recebem o Arouca, no sábado às 15 horas.

Os iniciados A, de Luís Freitas, em encontro do Campeonato Nacional, Série B, perderam em casa do Abambres por 1-0 e estão na penúltima posição da tabela classificativa que é encabeçada pelo Boavista. No domingo, às 11 horas, os iniciados defrontam o Salgueiros, no Campo de Treinos do Sporting de Espinho. Por sua vez, os iniciados B, a jogar para o Campeonato Distrital da II Divisão, empataram em Canedo (1-1).

Os infantis A, em jogo da Série A do Campeonato Distrital, golearam o Sanguedo, por 5-0. No sábado, às 14 horas, jogam em casa do S. Martinho. Os infantis B venceram o Argoncilhe por 2-0, em encontro do Campeonato Distrital.

Por fim, as duas equipas de escolinhas do Sporting de Espinho tiveram sortes diferentes. A equipa A, a jogar na Série B, venceu o Relâmpago por 6-0. A equipa B, a disputar a Série A, empatou, em casa, com o Vilamaiorense (3-3). No domingo, estas duas equipas deslocam-se a Lourosa, para jogarem às 9.30 e 10.45 horas, com o clube local.

Manuel Proença

ASSOCIAÇÃO COMERCIAL DE ESPINHO

NATAL em ESPINHO de 1 a 30 Dezembro

Animação de Rua com:
MALABARISTAS
BALÕES / ANDAS
INSUFLÁVEL GIGANTE
COMBOIO ALEGÓRICO

Nas noites de 21, 22 e 23:
BANDAS FILARMÓNICAS
E RANCHOS FOLCLÓRICOS

O Pai Natal chega no dia 19!
FOGO DE ARTIFÍCIO
INSUFLÁVEL GIGANTE
ANIMAÇÃO E MÚSICA

Compre no comércio tradicional - um conselho do Pai Natal!

ESPINHO UMA CIDADE DE EMOÇÕES

Mc jóias

Deseja Feliz Natal e Próspero Ano Novo

Agente Ep PEQUIGNET

roberto cavalli timewear

camel active REALITY WEAR

ESPRIT

Mathey-Tissot Since 1886

adidas

Ouro & JÓIAS

SECTOR

CITIZEN

Rua 18, n.º 721 - 4500 ESPINHO • Tel.: 22 731 38 77

T. SOBRAL

MARIA TERESA F. A. SOBRAL RIBEIRO

Deseja aos seus Clientes e Amigos FESTAS FELIZES

Rua 16, n.º 580 - 4500 Espinho • Telefone, 22 734 85 51

Hóquei em patins academista

Os academista sabiam que, sendo o Hóquei de Sintra um equipa dos seu campeonato, estavam 'obrigados' a ganhar o jogo em casa, mas o Sintra também não queria perder e o que se viu em campo na tarde do feriado de 8 de Dezembro foram duas equipas equilibradas que, procurando não ceder os três pontos, não arriscaram. Como a sorte também parecia proteger ambas as balizas, o jogo acabou sem golos.

As equipas entraram cautelosas, mas o que marcou a partida foi mesmo a pouca sorte no momento da concretização das muitas oportunidades que foram surgindo para ambos os lados. Foram assinalados dois penalties para cada lado, livres directos, a bola bateu por várias vezes nos postes das duas balizas e nem assim houve golos.

A má sorte parece mesmo não querer abandonar os academistas quando jogam em casa, uma vez que na partida no reduto do Cambra souberam marcar por duas vezes, logo no início da partida, e só não alargaram a vantagem devido à excelente prestação do guarda-redes da casa.

A vencer por dois golos de diferença, os academistas entraram na segunda parte com mais cautelas, esperando pelas jogadas do Cambra que se mostrava mais nervoso a cada minuto que passava sem conseguirem marcar.

O golo dos da casa acabou por surgir a sete minutos do fim da partida, mas a turma do 'mocho não vacilou e conseguiu segurar a vantagem até ao final, uma resultado moralizador conquistado na última jornada da primeira volta que começa já no próximo sábado em casa do Riba d'Ave, pelas 21 horas.

Os restantes resultados da décima segunda jornada, disputada no feriado de 8 de Dezembro, foram: Portosantense-Juv. Viana, 3-5; Paço D'Arcos-Nortecoope, 1-5; Barcelos-Riba D'Ave, 6-1; Benfica-Cambra, 4-4; AA Espinho-HC Sintra, 0-0; Oliveirense-FC Porto, 3-4; Gulpilhares-Sporting/Somague, 2-2.

A maioria dos jogos da décima terceira e última jornada desta primeira volta estavam a ser disputados a hora de fecho desta edição, nomeadamente: Juv. Viana-Paço D'Arcos; Nortecoope-Barcelos; Riba D'Ave-Benfica; HC Sintra-Oliveirense; FC Porto-Gulpilhares. No entanto, além da Cambra-AA Espinho também se jogou o Sporting/Somague-Portosantense que acabou com a vitória dos da casa (6-2).

Classificação: 1.º FC Porto, 34/12 (pontos/jogos); 2.º Oliveirense, 28/12; 3.º Benfica, 23/12; 4.º Barcelos, 22/12; 5.º Juv. Viana, 21/12; 6.º Nortecoope, 18/12; 7.º Sporting, 18/13; 8.º Portosantense, 17/13; 9.º Cambra, 13/13; 10.º

Empatar em casa e vencer fora

Depois de empatarem sem golos com o Sintra, mantendo-se sem ganhar em casa desde a primeira partida do campeonato, os academistas foram a casa do Cambra conquistar uns saborosos e muito importantes três pontos, ganhando novo balanço para a segunda volta desta primeira fase do Campeonato Nacional da I Divisão de hóquei em patins.

Sandra Soares

Gulpilhares, 12/12; 11.º Paço de Arcos, 11/12; 12.º AA Espinho, 11/13; 13.º HC Sintra, 8/12; 14.º Riba d'Ave, 5/12.

No próximo fim-de-semana disputa-se a 14.º e primeira jornada da segunda volta

com os seguintes jogos: FC Porto-Sporting; HC Sintra-Gulpilhares; Cambra-Oliveirense; Riba D'Ave-AA Espinho; Nortecoope-Benfica; Juv. Viana-Barcelos; Paço D'Arcos-Portosantense.

José Sousa:
"Temos de pontuar em casa"

O capitão José Sousa foi um dos marcadores de serviço frente ao Cambra, resultado que considera uma surpresa.

"O jogo correu bem, o domínio pertenceu sempre ao Cambra, mas depois de termos conseguido marcar dois golos a frio logo na primeira parte, deixámos que o Cambra jogasse enquanto nós íamos controlando, procurando adiar o mais possível o golo deles, que se mostravam cada vez mais nervosos. Foi um jogo em que soubemos gerir o resultado e com um pouco de sorte conseguimos evitar a viragem do marcador", revela.

Quanto ao jogo em casa do Sintra "foi esquisito. Ninguém queria perder e não se arriscou muito, o jogo foi equilibrado e na concretização nenhuma das equipas esteve nos seus melhores dias, com mais incidência da Académica".

José Sousa reconhece que o nulo "não foi um bom resultado, tendo em conta que defrontámos um adversário directo. Além disso, pelo jogo em si, o resultado acabou por saber a pouco".

Os jogos em casa não têm corrido. Aliás, o capitão sublinha ser "aí que deve residir a pedra de toque desta 2.ª volta. As outras equipas são quase todas superiores pelo que te-

mos de aproveitar o factor casa e pontuar o mais possível".

Lembrando a partida frente ao Sporting, José Sousa revela que "era bom termos sempre a casa como esse jogo, onde encontrei pessoas que já não via há muito no hóquei, que gostaram do que viram".

José Sousa encara a segunda volta com optimismo pois na sua opinião "a equipa tem evoluído, mostra-se mais madura e consistente, entra em campo com outra atitude e isso reflecte-se nos resultados".

Formação

A nível da formação, a semana não correu bem aos iniciados que depois de terem sofrido sete golos sem resposta na recepção ao Futebol Clube do porto, foram a casa do Gulpilhares sofrer uma pesada goleada por 10-0.

Os infantis A também saíram derrotados das duas partidas disputadas, embora por números mais reduzidos. O Porto veio a Espinho vencer por 7-3 e na deslocação a Gulpilhares perderam por 4-2.

Na manhã de domingo, iniciados e infantis A recebem o Santa Cruz pelas 10 e 11 horas, respectivamente.

Quanto aos infantis B, perderam por 10-0 em casa do Penafiel, preparando-se para receber agora o Vila Boa de Bispo pelas 15 horas do próximo domingo.

Clínica Médico-Dentária Rosa Neves, Lda.

Rua 29, n.º 696 (entre as ruas 26 e 24)

Marcações pelos telef.: 22 734 01 16 e 91 496 13 67

Centro de Espinho

VENDO — T4 (Av.ª 24, n.º 805) — 1.º andar, c/ marquise fechada 15 m2 aprox., garagem fechada.

T3 (Rua 31, n.º 459) — 3.º andar, c/ 150 m2 aprox., aquec. central completo, lugar garagem e arrumos na cave.

VENDE-SE ou ALUGA-SE — Rua 30, n.º 600 - Estabelecimento c/ 100 m2 - 30 de cave e 60 de logradouro.

Contacto: 91 959 12 94

TERESA PIRES

SALÃO CABELEIREIRO
Teresa Maria Dias Pires

Deseja a todos
os seus Clientes
e Amigos
BOAS FESTAS

Esteticista - Manicure - Pedicure

Rua 14 n.º 1017 - Telef. 22 731 39 35 - 4500 ESPINHO

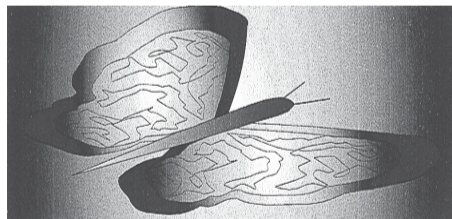

DOMINGOS SANTOS

FOTÓGRAFOS
PROFISSIONAIS

Deseja a todos os Clientes e Amigos
Festas Felizes

ESTÚDIOS FOTOGRÁFICOS, LDA.

TEL. 22 731 26 38 • FAX 22 731 91 26
RUA 19 N.º 868 - 4500-253 ESPINHO



10 ESTABELECEMENTOS À SUA DISPOSIÇÃO

O BOM PÃO SEMPRE À MÃO.

ABERTOS, TODOS OS DIAS, ATÉ ÀS 4 DA MANHÃ, NA RUA 19.

PASTELARIA TRADICIONAL

NESTE NATAL FIQUE COM TEMPO PARA SI,

NÓS FAZEMOS-LHE AS SUAS RABANADAS, SONHOS, FILHOSES, BOLO-REI.

NÃO FIQUE DESCONSOLADO, ENCOMENDE A SUA DOÇARIA TRADICIONAL COM FRUTOSE — A DOÇURA COM MENOS CALORIAS

Deseja a todos os seus Clientes e Amigos **BOAS FESTAS**

Tel. 22 733 12 40 • Fax 22 733 12 49 • Email: aipal@aipal.pt



As duas equipas de Espinho, Sporting e Académica, envolvidas na principal competição do voleibol nacional, perderam os jogos que realizaram no fim-de-semana, em casa.



Natação Sp. Espinho em grande

O Sporting Clube de Espinho participou, em S. João da Madeira, no fim-de-semana, no Campeonato Regional de Fundo de Infantis (idades compreendidas entre os 11 e 13 anos), organizado pela Associação de Natação de Aveiro, com oito atletas (três femininos e cinco masculinos). A classificação, nesta prova, foi atribuída a nível individual e por pontos no conjunto das duas provas efectuadas por cada atleta.

Após a excelente prestação da atleta Inês Cabral que, no passado fim-de-semana, assegurou a presença nos Campeonatos Absolutos de Portugal – Piscina curta, na prova de 50 metros bruços, também as atletas Patrícia Silva e Tamara Pinto estarão presentes nos Campeonatos Zonais, a realizar em Condeixa em Março, na prova de 400 metros estilos. Patrícia Silva reforçou assim a sua presença nestes mesmos campeonatos uma vez que já, em 14 de Novembro, tinha feito TAC na prova de 100 metros bruços.

A natação do Sp. Espinho “vem, com estes resultados, reforçar o excelente trabalho que a equipa técnica, formada por Adriano Coutinho (coordenador técnico), Pedro Vitorino (treinador de seniores e juniores) e António Silva (treinador dos infantis), estão a desenvolver”. Na segunda-feira, o Sp. Espinho será representado nos Campeonatos Absolutos de Portugal – Piscina Curta para juniores e seniores, pela atleta Inês Cabral que nadará a prova de 50 metros bruços.

Entretanto, no próximo sábado, pelas 19 horas, a natação do Sp. Espinho irá realizar a sua festa de Natal na Piscina Municipal de Espinho, com provas de natação pura e exibição da natação sincronizada.

horas, no pavilhão Joaquim Moreira da Costa Júnior.

Gala anual

Entretanto, ontem realizou-se mais uma Gala Anual do Voleibol, na Póvoa de Varzim, onde foram distinguidos alguns espinhenses, entre os quais Sandro Correia, o melhor pontuador do campeonato do ano passado, as equipas de iniciados e infantis masculinos do Sporting de Espinho (campeãs nacionais) e as atletas espinhenses Catarina Santos e Tânia Oliveira que foram seleccionadas para o estágio de Natal que vai decorrer em Esposende a partir de segunda-feira, até quinta-feira, na categoria de cadetes femininos.

Manuel Proença

Voleibol Jornada aziaga para 'tigres' e academistas

Os 'tigres' foram surpreendidos pelo Castelo da Maia, por 2-3 (22-25, 22-25, 25-14, 25-20 e 7-15), enquanto os academistas perderam por 0-3 (23-25, 17-25 e 15-25) com o Vitória de Guimarães.

Na Divisão A2, a equipa do Clube de Vólei de Espinho em três encontros que disputou alcançou duas vitórias. Os pupilos de Rolando de Sousa bateram o Clube Académico de Espinho, em casa do seu adversário, por 1-3 (17-25, 25-22, 21-25 e 21-25). Os espinhenses bateram o Santo Tirso por 3-1 (25-23, 18-25, 25-21 e 25-16) e perderam com o Machico por 1-3 (31-33, 25-23, 19-25 e 22-25).

No sector de formação do Sporting Clube de Espinho destacam-se as vitórias das equipas de juvenis masculinos so-

bre a Académica de Espinho (2-3), no pavilhão de treinos do voleibol do pavilhão Arquitecto Jerónimo Reis; dos iniciados masculinos na Póvoa de Varzim, por 0-3; e das juvenis, na Senhora da Hora, por 0-3. as iniciadas do Sporting Clube de Espinho perderam em Paços de Ferreira, com a Juventude Pacense, por 3-0.

Na sexta-feira irá jogar-se o Académica de Espinho-Sporting de Espinho, para o principal campeonato de seniores masculinos, às 21 horas no pavilhão Arquitecto Jerónimo Reis.

Os 'tigres' jogam, outra vez, no domingo, para a Taça de Portugal, na Ilha da Madeira, com o Machico. Os iniciados masculinos do Sporting de Espinho recebem do Desportivo da Póvoa, no domingo, às 10.30

MÉDICOS DENTISTAS

JORGE FERREIRA
BRUNO MORRIS

SAMS QUADROS
SAMS * CGD
SIM * MÉDIS

Edifício S. Pedro
Sala W
Rua 23, n.º 174
Telef. 22 734 86 93

CASA MIXTA

Jorge & Costa, Lda.

Ourivesaria • Relojoaria • Oficinas Especializadas
Artes Decorativas • Numismática (Agente Oficial I.N.C.M.)

Deseja a todos os seus estimados Clientes e Amigos
Feliz Natal e Próspero Ano Novo

Rua 33, n.º 474 (entre as ruas 18 e 20) - 4500 Espinho • Telef. 227345118

RESTAURANTE STADIUM

Especialidades: SOPA DE PEIXE
BACALHAU C/ BROA
AÇORDA DE MARISCO / BACALHAU
ESPETADA À STADIUM
POSTA À MIRANDESA

JANTARES DE FIM DE ANO
Faça a sua encomenda do nosso
COZIDO À PORTUGUESA

Refeições económicas

Serve-se refeições para fora

Serve-se: PETISCOS * ALMOÇOS * JANTARES
EVENTOS E CONFRATERNIZAÇÕES

Deseja a todos os seus Clientes e Amigos **Festas Felizes**

Rua 62, n.º 27 - ESPINHO • Tel. 227340181

HORTO DA JU

FLORES NATURAIS
E SECAS
ARRANJOS
RAMOS DE TODOS OS TIPOS
PLANTAS
ENFEITES P/ FESTAS, ETC.

13.º ANIVERSÁRIO

Josefina Dias da Costa Miranda

Rua 31 n.º 887 - 4500 ESPINHO • Telef. 22 731 07 07

Cristo Rei®

PASTELARIAS

Deseja aos seus estimados Clientes
um Natal Feliz
e Próspero Ano Novo

Espinho
Rua 19, n.º 451
Tif. 22 733 09 70

Guimarães
Largo Valentim Moreira de Sá
Tif. 253 41 69 19

GRUPO JOLIMA
Lima & Martins, Lda.

Hóquei de sala
academista

Bom começo

Encerrada a primeira fase do Campeonato Nacional de Hóquei em Campo e alcançado sem grande dificuldades a apuramento para a segunda fase, a equipa sénior de hóquei da Académica de Espinho já iniciou a sua participação no Campeonato Nacional de Sala de forma auspiciosa, com uma vitória em casa do Ramaldense e uma goleada imposta ao Juventude de Lousada.

Com o objectivo de reconquistar o título que lhes fugiu na última época, os academistas não têm intenção de vacilar, como o provou o empenho e garra com que entraram em campo, encarando o primeiro jogo como se de uma final se tratasse.

Não foi assim de estranhar que, embora perante um eterno rival, os academistas cedo tenham mostrado a sua superioridade, vencendo tranquilamente (2-5) uma partida em que Hugo Gonçalves conseguiu o hat-trick.

No segundo jogo, os academistas receberam o Juventude Lousada que golearam por 12 bolas sem resposta e, com pouco tempo de adaptação ao hóquei de sala, este foi um bom treino que serviu para afinar pormenores, permitindo ao técnico fazer rodar toda a equipa, com destaque para a estreia auspiciosa de Nuno Madureira na baliza, que até um penaltie defendeu.

Os goleadores de serviço foram. Hugo Magano (4), Hugo Gonçalves (3), Rui Santos (2), Zé Catarino, Pedro Gonçalves e João Oliveira (1).

A turma do 'Mocho' enfrenta no próximo fim-de-semana nova jornada dupla jogando pelas 20 horas de sábado frente ao Perosinho, em Lamas e recebendo o Alfândega da Fé, no Pavilhão Arquitecto Jerónimo Reis, pelas 18 horas de domingo.

Quanto à equipa de juvenis que se encontra a disputar o Campeonato Regional de Hóquei de Sala, defrontou e venceu o Lousada em duas ocasiões, a primeira no feriado de 8 de Dezembro (2-3) e a segunda no passado domingo, em casa (6-5).

O jogo do feriado ficou marcado pela descoberta de um novo dono da baliza dos juvenis, responsabilidade assumida por Pedrinho, depois de Nuno Madureira ter subido ao escalão sénior.

Contando com o apoio do seu público, o Lousada entrou ao ataque, mas os academistas foram conseguindo controlar e o jogo chegou ao intervalo com um empate a uma bola. O Lousada passou para a frente do marcador no reatar da partida, mas os academistas não se intimidaram e tudo fizeram para dar a volta ao resultado, o que conseguiram já nos últimos cinco minutos da partida.

Na partida disputada em Espinho, o Lousada apresentou uma equipa com atletas mais velhos do que os academistas e foram eles os primeiros a marcar, mas os da casa mostraram bom senso e com muita paciência foram adquirindo o controle do jogo, chegando ao intervalo a vencer por 2-1.

Na segunda parte, o jogo esteve sempre muito equilibrado com o marcador a mudar constantemente de ambos os lados, mas a alegria acabou por pertencer à turma do 'Mocho' que já nos últimos minutos fixou o resultado final em 6-5.

No próximo sábado, os juvenis da turma do 'Mocho' defrontam o Perosinho, em partida com início marcado para as 19 horas, em Lamas.

Sandra Soares

Da história
do jogo
de infantis
salienta-se o
"fair-play"
- um bom exemplo
para todos
os desportistas



Seniores, juniores, iniciadas e infantis

Andebol feminino da Laranjeira (só) vence

As seniores do andebol feminino da Associação Desportiva Manuel Laranjeira venceram (27-25) na deslocação ao CDUP, em jogo muito equilibrado, conforme o resultado.

A Laranjeira não entrou bem no encontro, tendo estado a perder por quatro golos, tendo terminado a primeira parte apenas com a desvantagem de um golo.

O CDUP usou alguma agressividade na defesa, o que complicou o trabalho da equipa de Anta. No entanto, a Laranjeira, com alguns acertos e mais determinação, logrou obter a

vantagem de cinco golos.

No próximo domingo, o Módicus joga, pelas 18.30 horas, no pavilhão da Secundária Laranjeira. Trata-se do "jogo do ano", entre as duas principais equipas com aspirações ao primeiro lugar desta fase do Campeonato Nacional. E caso vença, a Laranjeira ficará isolada no primeiro lugar.

As juniores também ganharam (27-23) fora, na circunstância no terreno da Jobra.

Apesar de um começo de jogo menos positivo, foi possível contornar o obstáculo, colocando-se a Laranjeira na corri-

da pelo apuramento para a próxima fase do campeonato.

No próximo sábado, a Jobra visita a Laranjeira, pelas 11.30 horas, no pavilhão da Escola Secundária, em jogo muito importante, dado que a vitória colocará as laranjeiras na corrida para a fase seguinte do campeonato.

Por seu turno, as juvenis, que estiveram de folga, jogam com o Valongo, no próximo domingo, às 15 horas, em Travassô.

Entretanto, e ainda relativamente ao fim-de-semana proveitoso para as cores da Associação Desportiva Manuel Laranjeira, já que se contaram por vitórias todos os jogos efectuados, as iniciadas triunfaram (37-15), em casa, perante a Sanjoanense "B".

Apesar de o oponente ser referido como equipa "B", esperava-se um bom jogo, mais equilibrado, o que não aconteceu como demonstra o marcador. A equipa da casa aproveitou para "rodar" jogadoras, tendo sido, por isso, um bom treino.

No domínio do Valongo "B", as infantis foram superiores (29-9), num jogo quase só com um sentido: o da baliza do Valongo. Jogo bem gerido pela Laranjeira, em ritmo bem vivo.

Boxe

Vítor Sá combate no sábado

O pugilista espinhense Vítor Sá alcançou, no fim-de-semana, mais uma vitória, desta vez como profissional. O atleta do Gimnoforma, de Paramos, ganhou aos pontos ao pugilista do Sr.^a da Hora, Jorge Silva, numa prova disputada no pavilhão de Leça, que assinalava a despedida do pugilista João Cabreiro das competições.

No próximo sábado, a partir das 21.30 horas, Vítor Sá irá participar em mais uma prova profissional, durante a inauguração do Portugal Fight Club, em Matosinhos, sendo o 'cabeça de cartaz' num combate que o irá opor ao russo Igor Lasacano, do Arena Clube, de Lisboa.

Nesta prova, também o atleta do Gimnoforma que se classificou em segundo lugar no Campeonato Regional, Agostinho Valente, irá jogar com o pugilista do Ermesinde, Pedro Forte.

Manuel Proença

VENDE-SE

MORADIAS
EM ESPINHO

Em início de construção,
em urbanização de excelente
qualidade.

CGR
AMI 1817

22 734 00 17 / 96 424 19 42 / 96 634 44 04

www.cgr-consultores.com

Natal com
Casa Nova no Sapatinho

T2 = 70.850 €

T3 = 87.300 €

COZINHA EQUIPADA COM ELECTRODOMÉSTICOS
Arredores de Espinho - Telm. 917729292

CAFÉS

Casa Alves Ribeiro

seleccionamos
e torrmos
na nossa fábrica
as melhores
qualidades
aos melhores preços

Rua 19, 294 - ESPINHO

Padaria e Confeitaria



A Japoneira em Flor

CENTRO COMERCIAL A JAPONEIRA

Av.ª S. Cristóvão, 1260 - 4500-705 NOGUEIRA DA REGEDOURA - Santa Maria da Feira

Telef. 22 745 8658

Especialidades:

BOLO-REI * PÃO DE JAMON
BOLOS DE CASAMENTO E ANIVERSÁRIO
BOLO MÁRMORE
BOLO DE SARDINHA
PÃO-DE-LÓ MARGARIDE
PÃO-DE-LÓ DE OVAR
PIZZAS * CACHITOS
PÃO C/ CHOURIÇO

Deseja a todos os seus Clientes e Amigos
BOAS FESTAS



A equipa de andebol do Sporting Clube de Espinho acabou por fazer uma brilhante figura na 'final-four' da taça da Liga que decorreu no fim-de-semana na Nave Polivalente. Os 'tigres', liderados por Ricardo Tavares, tiveram de se bater com os tri-campeões nacionais, o Futebol Clube do Porto, perdendo a presença na final por cinco golos (25-30).



Brilhante prestação do Sp. Espinho na Nave Polivalente

FC Porto vence Taça da Liga Portuguesa de Andebol

Manuel Proença (texto)
Vítor Lancha (fotos)

Os pupilos de Ricardo Tavares, para além de terem proporcionado um excelente espectáculo de andebol e de terem oferecido grande resistência à melhor equipa nacional, quase conseguiam fazer uma 'gracinha'.

O Sporting de Espinho apresentou-se com uma equipa muito competitiva, bem entrosada e muito equilibrada. Se não fossem alguns erros (três livres de sete metros falhados e outros tantos contra-ataques mal executados), o resulta-

do poderia ter sido outro.

O destaque deste jogo vai para as excelentes prestações dos dois guarda-redes dos 'tigres' Luís Carvalho e Rui Gregório e para Bosko Bjelanovic, ao marcar oito golos.

O Futebol Clube do Porto acabou por ganhar a Taça da Liga ao bater, na final, a equipa do ABC de Braga, por oito golos de diferença, tendo de se empenhar muito menos do que no jogo do dia anterior, frente ao Sporting de Espinho. Com Petric, um grande rematador de primeira linha e praticamente sem Álvaro Rodrigues, não foi difícil os portistas levarem de vencida

um dos principais candidatos ao título da Liga Profissional que começou ontem.

Saliente-se, ainda, que o espinhense Rui Rocha, capitão de equipa do Futebol Clube do Porto, foi contemplado com o prémio do melhor jogador. Hugo Figueira, do Futebol Clube do Porto foi considerado o melhor guarda-redes e Eduardo Filipe, do ABC, o melhor marcador.

O ABC de Braga acabou por sair derrotado, na final, pelo Futebol Clube do Porto, por 31-23, deixando para trás o Belenenses, por 34-27.

O Sporting de Espinho alinhou com Luís Carvalho e

Rui Gregório (guarda-redes), Bosko Bjelanovic (8 golos), Luís Isidoro, António Ferreira (1), José Soares, Daniel Santos (4), Leonel Santos (1), Joel Freitas, Filipe Mota (6), Igor Araújo (1), Mário Soares, Mário Ramos (3), José Coelho (1).

Entretanto, os 'tigres' começaram ontem o Campeonato da Liga, num jogo com o Manabola, no Pavilhão de Grijó, que terminou já depois do fecho da nossa edição.

No sábado, pelas 19 horas, o Sporting Clube de Espinho irá defrontar a equipa do Madeira SAD, em jogo da segunda jornada a ser disputado no Funchal.

Clube de Ténis de Espinho festeja 16.º aniversário no Hotel Solverde

Antecipada a "maioridade"

O Clube de Ténis de Espinho assinalou a passagem do 16.º aniversário, com um jantar no Hotel Solverde. Uma dada comemorada de forma bem festiva, uma vez que foi antecipada a "maioridade", fruto das excelentes relações estabelecidas actualmente entre o CTE e o Complexo de Ténis de Espinho.

Manuel Proença (texto)
Vitor Lancha (fotos)

O Clube de Ténis de Espinho assinalou no sábado à noite, no Hotel Solverde, a passagem do seu 16.º aniversário, com um jantar onde foram entregues alguns prémios a atletas e sócios, onde estiveram presentes o presidente da Câmara Municipal de Espinho, José Mota, o deputado e vereador Luís Montenegro, a ex-presidente da Câmara Municipal de Espinho, Elsa Tavares, o director do Complexo de Ténis de Espinho, Ricardo Tavares, o representante da Solverde, Carlos Castro, o vice-presidente da Federação Portuguesa de Ténis, Mendes Araújo, o presidente da Associação de Ténis de Aveiro, Eduardo Henriques, Gaioso Vaz, o presidente da Associação Portuguesa de Artes Marciais, Carlos Santos, Leonardo Tavares, entre outros.

Neste jantar, foram entre-

gues os prémios às equipas campeãs onde se incluíam os iniciados do CTE (o capitão André Machado, Manuel José, Pedro Pinto, Henrique Teixeira, Guilherme Mendes e José Pedro Doureiro), de seniores (o capitão André Lancha, Nuno Tavares, Ricardo Tavares, André Machado, Agustin Pereira, Hélder Couto, José Quintino, Rui Carvalho e Frank Rony), à equipa de veteranas capitaneada por Armando Castro e Anselmo Lancha (Graça Gama, Benedita Portugal, Alice Marques, Maria da Conceição Vinha, Conceição Novo e Lígia Pinto), mais de 45 anos capitaneados por Carlos Reis (Eduardo Gordo, Flores Marques, Jorge Machado, Mário Aleixo, Rui Mendes Araújo, Jorge Couto e Augusto Jácome), mais de 55 anos (o capitão Manuel Castro, António Castro, António Monteiro, Fernando Lacerda, Gaspar Reis, Youri Chamanin e Marques Almeida), mais de 35 anos (o capitão José Augusto Tavares, Agustin Pereira, João Sal-



gado, João Maio, Alfredo Perez, João Cerqueira, Paulo Neiva e Nuno Carvalho), e os prémios individuais para Alfredo Perez, Alice Marques, Conceição Vinha e para a dupla Alfredo Perez/Agustin Pereira.

O Clube de Ténis de Espinho prestou, também, uma

homenagem à juíza-árbitro, Paula Quental, Paulo Beato, Jorge Portela, Tiago Monteiro e Gustavo Pereira, bem como aos sócios que completaram 15 anos de filiação no clube (Carlos Soares, Manuel Castro, Gaspar Reis, João Couto e Anselmo Lancha) e 10 anos (Agustin

Pereira) e a Américo Relvas.

Nos discursos, o presidente do Clube de Ténis de Espinho, José Augusto Tavares deu sequência a um seu apelo lançado no ano anterior, começando por dizer que "a maioridade chegou ao Clube de Ténis de Espinho mais cedo", enalte-

cendo, por isso, as "excelentes relações que estamos a manter com o Complexo de Ténis de Espinho".

José Augusto Tavares revelou que "há muita coisa para fazer em 2005 e são poucos os fins-de-semana eu não estarão ocupados com iniciativas do nosso clube".

O presidente do CTE deixou patente a necessidade de "se cobrirem mais courts no Complexo de Ténis" e a vontade ("sonho") de "ter uma academia com uma dezena de atletas de alta competição".

José Augusto Tavares prometeu "trabalhar com os nossos parceiros" e fazer com que "Espinho seja um pólo muito importante do ténis nacional".

Também o presidente da Câmara Municipal de Espinho, José Mota, usou da palavra. O autarca espinhense disse que "a modalidade pode progredir muito mais no nosso país" e que é necessário, para isso, "colocarem-se as coisas em ordem".

José Mota referiu que "a Câmara e o Clube de Ténis de Espinho têm uma colaboração muito íntima e profunda" e que, por isso, "estamos a dar frutos que serão visíveis com o tempo".

José Mota prometeu que "a Câmara vai fazer tudo em prol do ténis aqui, no nosso concelho, como em Portugal".

Por sua vez, o deputado Luís Montenegro falou na "antecipação da maioridade" conseguida aos 16 anos pelo Clube de Ténis de Espinho e disse acreditar "no projecto de futuro deste clube", elogiando "os serviços do CTE em prol da comunidade".

Luís Montenegro deixou os votos de que "a maioridade se instale definitivamente no Clube de Ténis de Espinho".

VENDE-SE

T-2 Recuado, ESPINHO

Como novo, perto da estação, último andar com elevador e garagem. Excelente terraço virado a sul.

CGR
AMI 1817

22 734 00 17 / 96 424 19 42

www.cgr-consultores.com

Alazão
Churrascaria e
Restaurante, Lda.

- PICANHA MINEIRA (Especialidade)
- PICANHA PAULISTA (Especialidade)
- CHURRASQUINHO MISTO
- Outras especialidades...

Desejo aos meus Clientes e Amigos
FESTAS FELIZES

Av. 8, n.º 308 - 4500-205 Espinho • Telef. 227 320 679

Aberto até às 2 horas da manhã c/ serviço de Snack-Bar

HOSPITAL NOSSA SENHORA D'AJUDA

ESPINHO

Agradecimento

Os filhos de

Maria José Fernandes Palminha

vêm por este meio agradecer

aos médicos, pessoal paramédico e auxiliares, todo o empenho, profissionalismo e carinho prestados à sua mãe durante o tempo do seu internamento no 2.º piso – Medicina Interna – desta unidade hospitalar.

DEFESA DE ESPINHO

vende-se no
**Papelaria
Azul**
(Rua 19)

LABORATÓRIOS
VÍDEO

GRAVAMOS DVD'S

SUAS CASSETES
VÍDEO VHS - V8
- SUPER 8MM

Contactos:

Telem: 918 735 306
962 788 407

24 horas por dia

Acompanhe a tecnologia
gravando em **DVD**

OS NOSSOS CLASSIFICADOS • OS NOSSOS CLASSIFICADOS

ALUGA-SE

T2 para renda jovem, 350 Euros, na Lapa. Tlm. 919690655.

ARMAZÉNS, junto a Espinho, boa localização: 80 m2 (70 contos - 349,16 Euros); 100 m2 (90 contos - 448,92 Euros); 120 m2 (100 contos - 498,80 Euros). Contacto: 919831732.

QUARTOS, c/ casa de banho privativa, c/ cozinha, pequeno almoço, tratamento de roupa, garagem e TV Cabo mais Sport TV. Telef: 227340002 ou 227348972.

APARTAMENTOS T0, T1, T2 e T3. Totalmente equipados, com TV Cabo mais Sport TV, telefone, garagens, limpezas. Rua 62 n.º 156. Telef.: 227310851/2 - Fax: 227310853.

T1 - 1.º ANDAR c/ garagem, como novo. Prédio na Rua 66 gaveto da Rua 7, junto à praia e à estação da CP. Aluga-se ou vende-se. Tlm. 919802773 * 916734203.

ALUGA-SE EM GUETIM CASA c/ 180m2, tipo T3, c/ sala grande, 2 WC, lavandaria, terraço, entrada e saída independente, s/ garagem. Renda 300 Euros, c/ fiador. Tel: 914537219.

RECOLHA DE VIATURAS c/ seguro em garagem fechada, na Avenida 24, zona Norte. Trata: 917512684.

LOJA EM ESPINHO, com excelente montra, na Avenida 8, perto da estação. Tel. 227340017 - Tlm. 964241942.

CASA MOBILADA em Espinho. Telef. 227341842 * 934417896.



ASSEMBLEIA MUNICIPAL DE ESPINHO

Edital

5.ª SESSÃO ORDINÁRIA DO ANO DE 2004

CARLOS AFONSO PINHEIRO DE MORAIS GAIO, Presidente da Assembleia Municipal de Espinho:

Faz público, de acordo com a Lei n.º 169/99, de 18 de Setembro, com as alterações introduzidas pela Lei n.º 5-A/2002, de 11 de Janeiro, que a 5.ª Sessão Ordinária de 2004, se inicia no próximo dia **21 de Dezembro**, nos Paços do Município, pelas **21.30 horas**.

Sem prejuízo do que vier a ser estabelecido na Ordem do Dia, conforme as regras contempladas no artigo 87.º da referida Lei, bem como no n.º 2 do artigo 24.º do Regimento da Assembleia Municipal, está prevista a inclusão dos seguintes assuntos:

- DELIBERAR ACERCA DA TAXA MUNICIPAL PARA DEPÓSITO DA FICHA TÉCNICA DE HABITAÇÃO.
- APROVAR AS OPÇÕES DO PLANO E A PROPOSTA DE ORÇAMENTO PARA 2005.
- AUTORIZAR A CÂMARA MUNICIPAL A CONTRAIR EMPRÉSTIMOS DE CURTO PRAZO.
- DELIBERAR ACERCA DA CEDÊNCIA EM DIREITO DE SUPEFÍCIE AO SPORTING CLUBE DE ESPINHO DOS TERRENOS PARA CONSTRUÇÃO DO ESTÁDIO NO PARQUE DA CIDADE.
- APRECIAR A INFORMAÇÃO ESCRITA DO PRESIDENTE DA CÂMARA ACERCA DA ACTIVIDADE MUNICIPAL.

A próxima reunião fica, desde já agendada para **28 de Dezembro**, à mesma hora.

Para constar se publica este e outros de igual teor, que vão ser afixados nos lugares do estilo do Município.

Espinho, 8 de Dezembro de 2004.

O Presidente da Assembleia Municipal,

a) *Carlos Morais Gaio*

MENSAGENS

CAVALHEIRO PROCURA-senhora séria até aos 45 anos, com quem possa morar. Tenho casa própria. Contactar 967802833 (fim de semana).

PASSA-SE

RESTAURANTE/BAR-Em Grijó, com parque privativo. Contactar o próprio: 967497287.

LOJA DE MOLDURAS EM ESPINHO. Renda acessível; boa localização, facilidade de estacionamento. Em alternativa: venda de stock e maquinaria. Bom preço. Conctar. 964250122.

CAFETARIA DE LUXO em Espinho. Espaço espectacular. Excelente localização. Tlm. 914005006.

PRECISA-SE

EMPREGADA/O para confeitaria em Espinho. Telef: 227322306.

CABELEIREIRA c/ experiência. tlm. 918564410.

SERVIÇOS

ESTOFADOR - Restauro todo o tipo de sofás, cadeiras, etc. Orçamentos grátis. Telef. 227344090. Rua do Passo Velho, n.º 217 - Anta.

ESTÚDIOS - LABORATÓRIOS VÍDEO - Gravamos em DVD as suas cassetes de vídeo - VHS - V8 e Super 8mm. Acompanhe a tecnologia gravando em DVD. Tlm. 918735306 e 962788407.

VENDE-SE

VENDE-SE NO CENTRO DE ESPINHO T3 Dúplex e Loja c/ 80 m2. T3 a 2 minutos de Espinho. Tlm. 919690655.

MORADIA DE LUXO, a 3 km da Rua 33 e a 4 km do mar. Tlm. 919690655.

T3 - BLOCO SOLVERDE, junto ao Liceu - Anta. Tlms.: 968670340.

2 MORADIAS GEMINADAS, Nóg. Regedoura, junto ao nó da IC, 3 frentes, em início de construção. Acabamentos de luxo. Tlm. 919763631.

T3 - CENTRO DE ESPINHO Rua 14. Com vista para o mar. C/ suite. Bons acabamentos, lugar de garagem. Optimo preço. O próprio. Telef: 256890340. Tlm. 966446531.

ESPINHO-GRANDE T4 DÚPLEX + 2 SALAS, 3 WC, 3 varandas, saleta/copa, grande hall, etc. C/ garagem ind. Vistas mar. Usado. Tlm: 966651793 (o próprio).

LOJA PARA RESTAURANTE e Snack-Bar - local com muitos habitantes, escolas e indústria sem qualquer infraestrutura do género num raio de 3 Km. Bom negócio - Tlm. 917729292.

MORADIA DE LUXO - Acabamentos Espectaculares, construção rigorosa. Nogueira da Regedoura - Espinho. 917060170/914291345/917812902.

ESPINHO - T3 - boa localização, perto das escolas. Lugar de garagem e optimas áreas. Preço negociavel. Tlm: 918214644.

T3 CENTRO DE ESPINHO, remodelado, c/ garagem, lareira, lavandaria, boas áreas, excelente exposição solar. 122.500 euros (mais ou menos 24.500 cts.). Negociáveis. Tlm. 938215357.

T1 ESPINHO, NOVO, com óptima área, aquecimento e aspiração central, electrodomésticos incluídos. Tel. 227340017 - Tlm. 964241942.

T3 ESPINHO, NOVO, perto da Rua 19, com boa área, acabamentos de excelente qualidade, aspiração e aquecimento central, electrodomésticos, caixilharia dupla. Com óptima zona verde. Ótimo preço. Tel. 227340017 - Tlm. 964241942.

T3 ESPINHO, USADO, na Rua 30 junto à Rua 19, lugar de garagem. Só 105.000 Euros. Tel. 227340017 - Tlm. 964241942.

T4 NOVO, frente ao mar. ACEITAM-SE PROPOSTAS APÓS VISITA. Pronto a habitar. Tel. 962405516 * 966344583.

JUNTO A S. FÉLIX - MORADIA T4 c/ terreno, aquecimento central / lareira, garagem individual 2 carros. Tlm. 919968112 * 966275188.



ASSEMBLEIA DE FREGUESIA DA VILA DE ANTA

Edital

GUILHERMINO PEDRO DE SOUSA PEREIRA, Presidente da Assembleia de Freguesia da Vila de Anta, faz saber que, em conformidade com o preceituado na Lei n.º 169/99, de 18 de Setembro, realizar-se-á, no próximo dia **22 de Dezembro de 2004**, pelas **21.30 horas**, no Salão Nobre da Junta de Freguesia, a **4.ª Sessão Ordinária** desta Assembleia, com a seguinte Ordem de Trabalhos:

- Período de "Antes da Ordem do Dia";
- Apreciar informação escrita do Presidente;
- Aprovação da 2.ª Revisão do Orçamento e do PPI;
- Apreciar a proposta da alteração da Tabela de Taxas e Licenças para o cemitério novo e para os quiosques digitais;
- Analisar e votar Plano Plurianual de Investimentos e Orçamento para 2005;
- Período de intervenção do público.

Vila de Anta, 06 de Dezembro de 2004

O Presidente da Assembleia,

a) *Guilhermino Pedro de Sousa Pereira*

FARMÁCIAS DE SERVIÇO

Sexta (17)	- GRANDE FARMÁCIA Rua 8, n.º 1025 - Tel. 227340092
Sábado (18)	- CONCEIÇÃO R. S. Tiago, n.º 701 - Silvalde - Tel. 227311482
Domingo (19)	- TEIXEIRA Ctr. Com. Solverde/1 - Avenida 8 - Tel. 227340352
Segunda (20)	- SANTOS Rua 19, n.º 263 - Tel. 227340331
Terça (21)	- PAIVA Rua 19, n.º 319 - Tel. 227340250
Quarta (22)	- HIGIENE Rua 19, n.º 293 - Tel. 227340320
Quinta (23)	- GRANDE FARMÁCIA Rua 8, n.º 1025 - Tel. 227340092



vende-se na
**Papelaria
Jovial**
(Rua 23)



vende-se no
**Posto
Mobil**
(Rua 19)

ORAÇÃO MILAGROSA

Confio em Ti Deus Pai, Filho e Espírito Santo Jesus, meu único salvador. Com todas as minhas forças peço-lhes que me concedam a graça que tanto desejo. Reze 9 avé-marias durante 9 dias. Peça 3 desejos: 1 de negócios e dois impossíveis e aos nove dias publique esta oração e cumpriram-se os seus desejos ainda sem você acreditar. Observe o que acontecerá ao quarto dia da sua publicação. — G.C.

Telefones

Úteis

A. Viação Espinho 22 734 03 23	Câmara Municipal 22 733 58 00
Biblioteca 22 734 06 98	Centro de Saúde 22 733 40 20
Bomb. V. Espinho 22 734 00 05	Clinica Costa Verde 22 734 58 85
Bomb. V. Espinhenses 22 734 00 42	Clinica N.ª S.ª d'Ajuda 22 734 26 95
		Clinica S. Pedro 22 734 47 14
		Policlínica 22 733 06 40
		CTT - Rua 19 22 733 06 31
		CTT - Anta 22 733 06 61
		EDP - Avarias 800 506 506

EDP - Leituras 800 236 236	Registo Civil 22 734 05 99
Estação CP 22 734 63 12	Repartição Finanças 22 734 07 50
Fisioclínica 22 731 49 86	Saneam. Básico (avarias)	.. 22 733 58 40
Brigada Fiscal 22 734 11 96	Táxis (Câmara) 22 734 31 67
Hospital Espinho 22 733 11 30	Táxis Costa Verde 22 734 01 18
Hospital V. N. Gaia 22 379 42 11	Táxis (Graciosa) 22 734 00 10
S. Sebastião (S.M.Feira) 256 37 97 00	Táxis União, Lda. 22 734 80 17
Junta Freguesia 22 734 44 18	Táxis Unidos 22 734 22 32
PSP 22 734 00 38	Táxis Verdemar 22 734 35 00

Tesouraria Fazenda Pública	22 734 37 30
Tribunal 22 734 23 51
Anta	
Farmácia 22 734 11 09
Junta Freguesia 22 734 64 53
Lar da 3.ª Idade 22 733 09 00
Unidade de Saúde 22 734 58 10
Guetim	
Junta Freguesia 22 734 42 26

Paramos

Centro Social 22 733 08 70
Farmácia 22 734 63 88
Junta Freguesia 22 734 27 10
Reg. Engenharia 22 734 20 23
Unidade de Saúde 22 734 50 01

Silvalde

Junta Freguesia 22 734 40 17
Unidade Saúde Marinha 22 734 31 01
Unidade Saúde Silvaldinho 22 734 36 42

Teresa Rodrigues dos Santos

✠ Missa do 2.º Aniversário

Seus filhos vêm por este meio, participar que será celebrada missa por alma da saudosa extinta, dia 23, quinta-feira, às 19 horas, na Igreja Matriz de Espinho. Desde já agradecem a quem comparecer.

**Paula Margarida Alves Pais**

✠ Missa do 26.º Aniversário

Com imensa saudade, seus pais e irmãos mandam celebrar missa do 26.º aniversário do seu falecimento, dia 21, terça-feira, às 19 horas, na Igreja Matriz de Espinho. Agradecem desde já a todos quantos participarem nesta celebração.

**Albertino Pereira Pinto (Mourão)**

Missa do 7.º Aniversário do falecimento

Sua esposa, filhos, noras e netos vêm, por este meio, comunicar às pessoas de suas relações e amizade que será celebrada missa, por alma do seu ente querido, dia 22, quarta-feira, às 8 horas, na Igreja Matriz de Espinho.

Desde já agradecem a todos quantos participem na Santa Eucaristia.

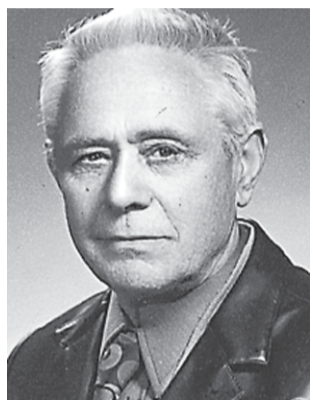

FUNERÁRIA N. S. D'AJUDA - SANCEBAS E LUÍS ALVES - ESPINHO - TEL. 22 734 51 29

Modesto Marques Marçalo

(Agente da PSP Aposentado)

Missa do 16.º Aniversário

Sua esposa, D. *Maria Preciosa Miranda Louro*, filhos, nora, genro, netos, bisneta e demais família vêm, por este meio, comunicar que mandam celebrar missa por alma do saudoso extinto, dia 16, quinta-feira, às 19 horas, na Igreja Matriz de Espinho.

Desde já agradecem a quem possa comparecer.

**Graciano Costa Paes**

ANTA - ESPINHO

Missa do 2.º Aniversário do falecimento

Sua filha, netos e demais família vêm, por este meio, comunicar às pessoas de suas relações e amizade, que será celebrada missa, por alma do seu ente querido, dia 19, domingo, às 11 horas, na Igreja Paroquial de Anta. Desde já agradecem a todos quantos participarem na Santa Missa.



Anta, 16 de Dezembro de 2004

Filha: *Dra. Irene da Costa Bernardes*
Neto: *João Paulo Bernardes da Cunha*
Neta: *Sara Bernardes da Cunha*

Serviço Funerário
96 305 05 09

Rua Soares dos Reis, 1087
Mafamude
4430-240 Vila Nova de Gaia
Tel. 22 712 59 25
Fax 22 712 72 72
www.funerariaalves.pt
info@funerariaalves.pt

José de Sousa Fernandes Marques

Missa do 25.º Aniversário

A família vem, por este meio, comunicar às pessoas de suas relações e amizade que será celebrada missa, por sua alma, dia 23, quinta-feira, pelas 19 horas, na Igreja Matriz de Espinho. Desde já agradece a todos quantos participarem nesta Eucaristia.

**Ruben Manuel Magalhães de Sá**

Missa do 10.º aniversário

Seus pais, avó e tios vêm, por este meio, comunicar que será celebrada missa por alma do seu ente querido, dia 23, quinta-feira, às 19 horas, na Igreja Matriz de Espinho. Desde já agradecem a quem possa comparecer a esta Eucaristia.

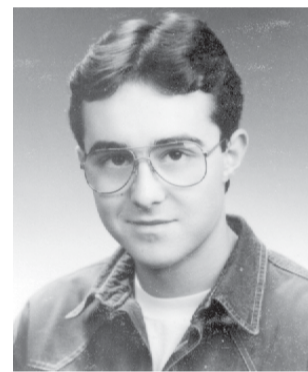

Espinho, 16 de Dezembro de 2004

Manuel Gomes de Pinho Miguel (Manuel Bi)

Missa do 7.º Aniversário

Sua esposa, filhas e demais família vêm, por este meio, participar a celebração da missa do 7.º aniversário, hoje, quinta-feira, às 19 horas, na Igreja Matriz de Espinho.

Desde já agradecem a quem comparecer.

**ASSEMBLEIA DE FREGUESIA DE ESPINHO****Edital**

QUIRINO MANUEL MESQUITA DE JESUS, Presidente da Assembleia da Freguesia de Espinho, concelho de Espinho, de conformidade com o preceituado na Lei n.º 169/99, de 18 de Setembro, alterada pela Lei n.º 5-A/2002, de 11 de Janeiro, faz saber que se irá realizar a 4.ª Sessão Ordinária desta Assembleia, no próximo dia 23 de Dezembro de 2004, pelas 21,30 horas na sede desta Junta de Freguesia, com a seguinte ordem de trabalhos:

- 1 — Discussão e aprovação da acta da sessão anterior.
- 2 — Discussão e aprovação das Opções do Plano e da Proposta de Orçamento para o ano de 2005.
- 3 — Informação escrita do Presidente da Junta acerca da actividade da Junta.

Para constar se publica este Edital e outros de igual teor que vão ser afixados nos lugares públicos do costume.

Espinho, 12 de Dezembro de 2004

O Presidente da Assembleia,
a) *Quirino Manuel Mesquita de Jesus*

CÂMARA MUNICIPAL DE ESPINHO

DEPARTAMENTO DE SERVIÇOS BÁSICOS

Aviso**RECOLHA DE LIXO DOMÉSTICO NO NATAL E ANO NOVO**

Avisam-se todos os munícipes, que nos dias 24 e 31 de Dezembro, haverá uma recolha de lixo doméstico, fora do horário habitual, pelo que a deposição do lixo na via pública deverá ser feita impreterivelmente, até às 10,30 horas desses dias.

Nos dias 25 de Dezembro e 1 de Janeiro não se efectuará recolha de lixo.

Por tal facto, agradecemos a todos os munícipes, que não coloquem lixo na via pública nesses dias, só o devendo fazer a partir do dia 26 de Dezembro e 2 de Janeiro até às 10,30 horas.

Ajude-nos a servi-lo melhor, colaborando com os Serviços de Higiene Pública, para assim termos uma Cidade cada vez mais limpa.

Com os melhores cumprimentos.

O Vereador com competências delegadas,
a) *Manuel Francisco Ferreira da Rocha*

**Ângelo Ferreira Vieira**

SILVALDE

Agradecimento e Missa do 7.º Dia

Sua esposa, filhos e noras vêm, por este meio, agradecer às pessoas que tomaram parte no funeral do seu ente querido ou que de outro modo lhes manifestaram o seu pesar. Comunicam que a missa do 7.º dia será celebrada dia 18, sábado, às 16,30 horas, e no fim da Eucaristia será realizado o Ofertório.



Silvalde, 16 de Dezembro de 2004

ALMA CRISTI - MANUEL SILVA — Silvalde — Telef. 22 734 33 92

† Comendador Manuel de Oliveira Violas



Missa (dia 17) na Igreja Paroquial de Silvalde

O pessoal do GRUPO VIOLAS manda celebrar, pelas 12 horas de amanhã, sexta-feira, dia 17, na Igreja Paroquial de Silvalde, uma missa sufragando a alma do saudoso **Comendador Manuel de Oliveira Violas**. No final da missa seguir-se-á uma romagem ao cemitério de Silvalde onde no seu jazigo será depositada uma coroa de flores.

A estes piedosos actos, o pessoal do GRUPO VIOLAS agradece desde já a presença de todos quantos possam associar-se.



Manuel Dias Coelho

Missa do 6.º Aniversário

Sua esposa, filhos, noras e netos vêm, por este meio, participar às pessoas de suas relações e amizade que será celebrada dia 19 de Dezembro, domingo, pelas 18 horas, missa por sua alma, na Igreja Paroquial de Paços de Brandão, agradecendo desde já a todos quantos participarem na Santa Eucaristia.

Espinho, 16 de Dezembro de 2004



† Rui Filipe Maia Rodrigues Nogueira (Marreco)

Missa do 2.º Aniversário do falecimento

Para Rui Filipe Maia Rodrigues Nogueira:

Mesmo quando não sabemos, os anjos guiam-nos, falam-nos e fazem-nos ver o quanto temos de lutar neste nosso caminho.

Para ti, esse caminho foi curto mas o suficiente para percebermos que eras único.

Os únicos não são glorificados pelo tamanho nem pelo sofrimento que passam, os únicos são aqueles que, mesmo sendo pequenos e sofredores, nos oferece um grande sorriso, capaz de abrir raios de sol na maior tempestade, e dar-nos o amor eterno, o verdadeiro.

Nestas tuas duas primaveras, nós sabemos que o sorriso e o

Mãe: Maria Manuela Almeida Maia da Silva

Pai: José Manuel Rodrigues Nogueira

amor transborda dos nossos corações porque foste tu que nos ensinaste a saber sorrir e a dar amor mesmo tendo esta dor pela tua falta.

Saudades de amor eterno da mãe, do pai e dos meninos.

Será celebrada missa dia 19 (data do falecimento), às 19 horas, na Igreja Matriz de Espinho. Agradecem a todos que possam comparecer.

Irmãs: Neuza Maria Maia Rodrigues Nogueira
Juliana Marta Maia Rodrigues Nogueira
Irmãos: José Manuel Maia Rodrigues Nogueira
Hugo Miguel Maia Rodrigues Nogueira

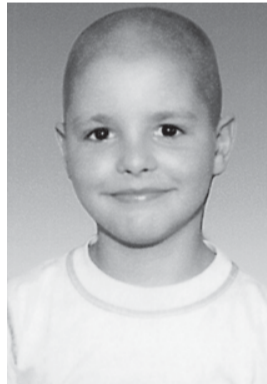

† Rui Filipe Maia Rodrigues Nogueira (Marreco)

Missa do 2.º Aniversário do falecimento

Rui:

Faz 2 anos que partiste e te tornaste no Anjo mais belo.

Quando tinhas 2 anos já transmitias uma alegria incalculável, apesar desse teu sorriso tímido. Com o tempo que passava demonstravas toda a tua alma e fomo-nos admirando com toda essa energia que emanavas, energia essa, que era amor, paz, alegria e coragem. Porque os seres mais belos são os mais pequenos.

Essa admiração foi-se tornando cada vez mais em orgulho. Um orgulho que a cada dia que passa se torna maior apenas por saber quem foste e por saber que não há muitos que se igualem a ti. Conseguiste mostrar que mesmo nos tempos mais difíceis havia maneira de torná-los mais belos.

Avós: Alberto Maia da Silva
Alzira de Pinho Almeida
Maria José Rodrigues Duarte

Tal como nos ensinaste, hoje, no dia em que partiste, vamos celebrar mais um ano da tua ida com muito amor, paz e sobretudo muita coragem e não te iremos desiludir e iremos mostrar-te o que aprendemos contigo.

Um beijo eterno e saudades de quem te ama.

Será celebrada missa dia 19 (data do falecimento), às 19 horas, na Igreja Matriz de Espinho. Agradecem a todos que possam comparecer.

Tios: Luís Manuel Almeida Maia da Silva
Paula Cristina Almeida Maia Silva
Sandra Conceição Almeida Maia Silva
Ricardo Alberto Almeida Maia da Silva
Madrinha: Celeste de Almeida Maia Silva
Padrinho: Hélder Miguel Almeida Maia Silva



Albertina Encarnação Lopes Fontes

37.º Aniversário de falecimento

Para lembrar o teu falecimento dia 20/12/1967 e o teu aniversário natalício dia 26/12. Todos os que não te esquecem.



Teófilo Pereira de Sousa

† Missa do 16.º Aniversário

Sua família vem, por este meio, comunicar que manda celebrar missa por alma do saudoso extinto, dia 18, sábado, pelas 19 horas, na Igreja Matriz de Espinho. Antecipadamente agradecem a quem comparecer a esta celebração.

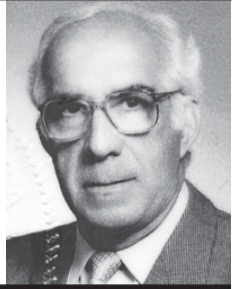

Abel de Magalhães Figueiredo

† Missa do 11.º Aniversário

Sua esposa, filhos e família comunicam que será celebrada missa por sua alma, dia 21, terça-feira, pelas 19 horas, na Igreja Matriz de Espinho. Desde já agradecem a todos quantos possam participar nesta celebração.



Fausto Rodrigues dos Santos

† Missa do 1.º Aniversário

Sua esposa e filhos vêm, por este meio, comunicar que será celebrada missa por alma do saudoso extinto, dia 23, quinta-feira, às 18h30, na Capela de N.ª S.ª do Mar (Bairro Piscatório). Desde já agradecem a quem comparecer.

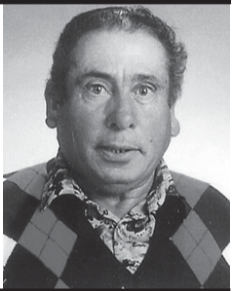

Maria Deolinda Alves dos Santos Oliveira e Silva

Missa do 11.º Aniversário

Seu marido, filho, nora e neta, participam às pessoas de suas relações e amizade que dia 20, segunda-feira, às 18 horas, será celebrada missa em sufrágio de sua alma, na Igreja Matriz de Espinho, pelo que desde já agradecem a quantos participarem em tão piedoso acto.



† António Correia de Carvalho

Missa do 1.º aniversário do seu falecimento

1 ano de saudade desmedida
E o tempo nada cura,
E nós lembramos.
Tu continuas a estar na nossa vida
E jamais curaremos este ferida
Que morde o coração
Por onde sangramos!

Sua esposa, filhos, netos e demais família comunicam que será celebrada missa, por alma do seu ente querido, dia 20, segunda-feira, pelas 18 horas, na Igreja Matriz de Espinho. Desde já agradecemos a quem comparecer.

Espinho, 16 de Dezembro de 2004



EM ESPINHO
Já se pode
VIVER NO FUTURO

O **Edifício Progresso** está construído num quarteirão todo para si, com a tecnologia mais moderna da era actual: a **DOMÓTICA***

Foi desenhado para os gostos mais exigentes; acabamentos de excepcional qualidade máximo luxo, muito conforto e grande inovação.

Está localizado na melhor zona do futuro de Espinho, e estará rodeado de belos passeios pedonais, que revalorizarão ainda muito mais a sua propriedade.

Dê-nos o gosto da sua visita e mude-se para o futuro.



(Fotos tiradas no local)



EDIFÍCIO
PROGRESSO

O FUTURO AO SEU ALCANCE

Ruas 8, 12, 33, 35 - Espinho
 t. 22 732 4535

91 758 75 24

promotor
Manuel Francisco da Silva e C.ª Lda.

arquitecto
Nuno Oliveira Paiva

* Uso da electrónica e da informática para melhorar a funcionalidade e o conforto do seu apartamento. Prevenção de acidentes, sistemas de alarme, gestão de energia, e muito mais...