

Detida por recusar identificar-se

## Sexagenária acusada de actos exibicionistas

página 4

Na Rua 18

## Buraco "apanha" carro

página 5



Bombeiros incansáveis

## Incêndio no Gavião próximo de habitações

página 5



Na Escola EB1  
da Marinha 1

## "As aventuras do Topas"

página 15

Alegadamente desaparecidos de S. Mamede de Infesta

## Menores encontrados pela Polícia em Espinho

página 4

## Via Sacra e Ceia do Senhor

### Anta encena vida de Cristo

A Páscoa é sempre vivida com grande intensidade na paróquia de Anta e para isso contribuem os momentos especiais protagonizados pelos grupos paroquiais e vividos por centenas de pessoas, com a encenação dos últimos dias da vida do Senhor.

O início da Semana Maior ou Semana Santa é assinalado este fim-de-semana. Pelas 10.30 da manhã de domingo decorre

a bênção dos Ramos no largo da Urbanização do Souto, seguida da procissão litúrgica dinamizada pelas crianças e jovens, até à Igreja de Anta, onde se realiza a eucaristia solene com a proclamação da Paixão do Senhor.

Porque se pretende inovar de ano para ano, desta feita, a encenação da vida de Cristo será vivida em dois momentos. O primeiro decorre já na segunda-feira, a partir das 21 horas no largo do Souto de Anta e nele será revivida Ceia do Senhor. Esta passagem da vida de Cristo ganha maior significado numa altura em que se comemora o Ano Mundial da Eucaristia.

A encenação será antecedida e precedida de momentos de reflexão coordenados por João Ribeiro, um pároco bem conhecido dos antenses uma vez que passou nesta paróquia vários meses da sua vida, antes de se ordenar como padre e aqui também celebrou a sua primeira missa.

Na terça-feira, também pelas 21 horas, o Souto de Anta volta a recuar no tempo e nele serão recriadas as últimas horas de vida de Cristo, com a encenação da Via Sacra.

Segue-se o Tríduo Pascal, a partir das 21 horas de quinta-feira, com a solenidade da Ceia do Senhor, que inclui o Mandamento Novo e o lava-pés, terminando com a exposição do " Santíssimo Sacramento até à meia-noite.

Na sexta-feira, pelas 15 horas, haverá a Via Sacra e pelas 21 horas a cerimónia da Paixão do Senhor e adoração da Cruz, seguindo-se, pelas 21.30 horas de sábado, a Vigília Pascal, com a bênção do lume novo no Souto de Anta e depois, já na igreja, a celebração da noite da alegria da ressurreição.

Ainda no sábado, no sentido de levar a vivência da Páscoa a quem não se pode deslocar à Igreja será realizada, pelas 16.30 horas, uma Via Sacra no lar da Terceira Idade da Santa Casa da Misericórdia, em Pedregais.

O domingo de Páscoa fica marcado pelas solenes celebrações da Páscoa do Senhor em todas as eucaristias e pela saída de sete cruzeiros para a visita aos doentes, marcada para as 9.30 horas.

Sandra Soares

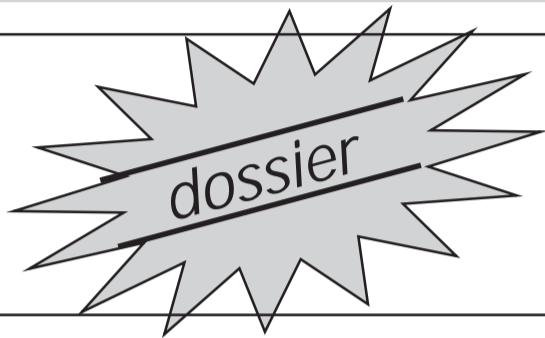

## Guetim mantém tradição

### Visita Pascal

O ritual da Visita Pascal recebida pelos crentes com fé e reunidos em família é uma bonita tradição que os guetinenses fazem questão de manter, estando prevista para esta ano a saída

de três cruzeiros, pelas 9 da manhã do Domingo de Páscoa.

Quanto às cerimónias religiosas, será celebrado o habitual Tríduo Pascal, com as cerimónias de quinta-feira, sexta-feira e sábado, respectivamente, a Ceia do Senhor, Paixão de Cristo e Vigília Pascal, todas elas marcadas para as 18 horas.

No domingo de Páscoa, a eucaristia solene da Ressurreição do Senhor será celebrada às 9 da manhã.

Sandra Soares

## Na Paróquia de Espinho

### Semana Santa

As celebrações da Semana Santa começam em Espinho com o domingo de Ramos, sendo neste dia celebradas missas na Igreja Matriz, pelas 9 da manhã, 10.30, meio-dia e novamente às 19 horas. As eucaristias da manhã são precedidas da bênção e procissão dos ramos no salão paroquial.

Ainda neste domingo, serão também celebradas missas pelas 8.30 horas na Capela de S. Pedro e pelas 10 da manhã na Capela de Santa Maria Maior (N. Sr.ª da Ajuda).

Na segunda e terça-feira, pelas 18 horas será celebrada a eucaristia e as vésperas na Igreja Matriz, enquanto que na quarta-feira as mesmas cerimónias se realizam na Capela de Santa Maria Maior. A noite decorre um concerto na Igreja Matriz.

O Tríduo Pascal celebra-se na quinta, sexta e sábado da próxima semana. No primeiro dia, está marcada para as 21.30 horas a missa da Ceia do Senhor e na sexta-feira realiza-se o ofício da leitura e as laudes pelas 10.30 horas da manhã, a celebração

da Paixão pelas 15 horas e a Via Sacra, na igreja, pelas 21.30 horas.

No sábado, o ofício da leitura e as laudes voltam a estar marcados para as 10.30 horas da manhã e às 22 horas dá-se início à Vigília Pascal.

Domingo vive-se a Páscoa e a Ressurreição com as eucaristias celebradas na Igreja Matriz pelas 9 da manhã, 10.30, meio-dia e novamente às 19 horas, na Capela de S. Pedro pelas 8.30 horas e na Capela de Santa Maria Maior, pelas 10 da manhã.

No final das eucaristias será dada a Cruz a beijar.

Sandra Soares

## Na Paróquia de Paramos

### Aprofundar o significado da Páscoa

Este ano, a paróquia de Paramos está a viver a época da paixão do Senhor procurando aprofundar o significado e valor litúrgico da Quaresma e da Páscoa. Para o efeito foram preparadas diversas iniciativas que visam inovar de ano para ano.

Assim, aproveitando ainda o facto da igreja estar a celebrar o Ano da Eucaristia, durante a Quaresma foram efectuados diversos momentos de reflexão sobre a missa e obedecendo à orientação da igreja e do bispo o Santíssimo também esteve em

exposição, todos os domingos até às 15 horas, terminando a cerimónia com uma reflexão, seguida de uma bênção e da Via Sacra.

A programação da Páscoa continua já amanhã, pelas 21 horas, com a realização de uma Via Sacra pública que sai da Capela da N. Sr.ª da Guia e segue até à Capela do Sr. Do Calvário, um percurso feito há muitos anos e que se encontra valorizado por diversas cruzeiros.

Com a revitalização desta iniciativa pretende-se apelar ao fervor e à piedade dos fiéis, "sublinhando a memória cristã de um povo que não pode nem deve esquecer a sua matriz religiosa", como explica Nuno de Oliveira.

No sábado, Dia de S. José e do pai, será realizada, pelas 11 horas, uma Via Sacra infantil, iniciativa que se realiza este ano pela primeira vez e visa levar as crianças a tomarem consciência e aprenderem o sentido do sacrifício, da doação aos outros. Para o pároco é importante transmitir aos mais jovens o valor do sacramento da penitência e da confissão que na sua opinião continua a ter valor fundamental, embora nos dias de hoje seja

muito desvalorizado.

Pelas 9.45 de domingo decorre a bênção dos ramos, seguida da missa solene.

A próxima semana fica marcada pela celebração do Tríduo Pascal, com a ceia do Senhor revivida a partir das 20.30 horas de quinta-feira, seguida da exposição do Santíssimo até à meia-noite, na sexta, a partir da mesma hora, a Paixão do Senhor e adoração da Cruz e no sábado a Vigília Pascal, com início marcado para as 21 horas.

As celebrações pascoais encerram no domingo com a celebração das missas pelas 8 e 18 horas e com a saída da Visita Pascal, com seis cruzeiros, marcada para as nove da manhã.

Tendo em conta que não existe o hábito de reflectir sobre os acontecimentos que se seguiram à Páscoa e as consequências daquele que é o momento alto da vivência cristã, este ano, o padre Nuno de Oliveira pretende pedir a colaboração dos jovens e realizar alguns momentos de reflexão durante as sete semanas de Páscoa, que sucedem ao grande momento da Ressurreição.

Sandra Soares

## Na Paróquia de Silvalde

### Tradicional Celebração dos Passos

Em Silvalde, a programação da Páscoa começa já pelas 21.30 do próximo sábado com a realização da tradicional procissão da N. Sr.ª da Soledade, que sai da igreja e segue até

à Capela da Boa Nova, iluminada pelas velas e animada por cânticos.

No domingo, a bênção dos Ramos está marcada para as 10.30 horas na Capela da Boa Nova, seguindo-se a procissão até à Igreja, onde será celebrada a missa solene de Ramos.

À tarde, a partir das 16 horas, será dado início à Celebração dos Passos do Senhor. Os tradicionais sermões que eram realizados por padres que vinham de fora deixaram de ocorrer há alguns anos, ficando agora as intervenções durante a procissão a cargo de leigos pertencentes aos grupos paroquiais de Silvalde.

Entretanto, na próxima semana será vivido o Tríduo Pascal, com as tradicionais cerimónias da Ceia do Senhor, na Quinta-feira, da Paixão de Cristo e adoração da Cruz, na sexta e da Vigília

Pascal, no sábado, toda a semana marcada para as 21.30 horas.

Ainda na Sexta-feira Santa, os jovens da paróquia promovem uma Via Sacra pública que sai da Capela da Nossa Senhora do Mar, na Marinha e percorre várias ruas da freguesia até à igreja.

No sábado, durante a Vigília Pascal, será efectuada uma 'pre-inauguração' do novo baptistério da igreja que está integrado na torre nova, uma obra da autoria do arquitecto João Castelo.

No domingo de Páscoa realizam-se as habituais missas e a tradicional Visita Pascal, com a saída de cerca de dez cruzeiros.

Sandra Soares

Semanário Registo na Direcção-Geral de Comunicação Social sob o n.º 100594

**DEFESA DE ESPINHO**

Fundado em 27/Março/1932

**PROPRIEDADE** - EMPES - Empresa de Publicidade de Espinho, Lda.  
Matriculada na Conservatória do Registo Comercial de Espinho sob o n.º 59, folhas 30 do livro C-1  
Capital Social: 5.200,00 Euros  
Contribuinte: 500 095 540

#### Administração

Fernando Cunha (gerente)  
Joaquim Vasconcelos (gerente)

#### Detentores com mais de 10% do capital

Solverde - Soc. de Investimentos Turísticos da Costa Verde, Lda.

#### Direcção

Lúcio Alberto  
Email - lucio.alberto@mail.telepac.pt

#### Redacção

Manuel Proença e Sandra Soares

#### Colaboradores

Carlos Salvador, Micaela Santos, Rui Pereira e Vítor Lancha

#### Colunistas

Adérito Santos; Adolfo Leitão Carvalho; António Duarte Estêvão; António Regedor; José Sarmento; Manuel Sancebas; Maria Fernanda Barroca; Mário Frota; Marta Feijó; Napoleão Guerra; Serafim Marques e Sérgio Carvalho.

#### Departamento de Produção

António Guerra

#### Publicidade

Joaquim Natário

#### Secretaria de Administração e Redacção

Cristina Fonseca e Fernanda Oliveira

#### Serviços Administrativos e Publicidade

Av.ª 8, 456 - 1.º andar - Sala R  
Ap. 39 - 4501-853 ESPINHO Codex  
Telef. 22 734 15 25 • Fax 22 731 99 11  
Email-empes@sapo.pt

#### Departamento de Redacção

Av.ª 8, 456 - 1.º andar - Sala H  
Ap. 39 - 4501-853 ESPINHO Codex  
Telef. 22 734 15 25 • Fax 22 731 99 11  
Email-defesadeespinho@mail.telepac.pt

#### Impressão

NAVEPRINTER - Indústria Gráfica do Norte, SA - E.N. 14 (km 7,05)  
Apartado 121 - 4471 MAIA Codex

#### Tiragem média

4.000 exemplares

Depósito Legal n.º 1604/83

#### Internet:

[www.defesadeespinho.no.sapo.pt](http://www.defesadeespinho.no.sapo.pt)

Os textos (e ilustrações) de Opinião publicados nesta edição são da inteira responsabilidade dos seus autores, não vinculando, directa ou indirectamente, o cariz editorial e informativo deste jornal.

Dia 23, na Igreja Matriz

# Concerto da Páscoa

*Está agendado para as 21.30 horas do próximo dia 23 o Concerto da Páscoa que habitualmente se realiza na Igreja Matriz de Espinho. Oportunidade para escutar (e apreciar) "Missa em Fa menor, n.º 3) de Anton Bruckner.*

Com longa tradição na cidade de Espinho, os Concertos da Páscoa, interpretados pelo Coro da Sé Catedral do Porto, com a colaboração da Orquestra Nacional do Porto, atraem pela sua qualidade e variedade os melómanos e as gentes do concelho e das redondezas.

"Não é possível historiar os grandes eventos culturais nesta cidade de Espinho, sem nos reportarmos aos Concertos da Páscoa, estes com tradição de aproximadamente 30 anos", analisam os promotores – Câmara Municipal e Paróquia de Espinho.

O Coro da Sé Catedral do Porto, entre as suas finalidades, aplica-se à divulgação da grande música coral – sinfónica de grande carácter espiritual cristão, dos grandes vultos da arte musical.

É o caso desta célebre Missa, com a duração previsível de 60 minutos, uma das obras-primas deste conhecido compositor, possivelmente um dos últimos grandes expoentes da música sacra.

Deste modo, o Coro da Sé Catedral do Porto apresenta, uma vez mais, na Páscoa, um programa musical de alta qualidade estética. Com o Coro da Sé Catedral do Porto, actuarão a Orquestra Nacional do Porto e quatro solistas de alta craveira internacional, sob a direcção do maestro Marc Tardue.

## Anton Bruckner – o trovador de Deus

Pode considerar-se um dos últimos grandes compositores de música sacra, não no sentido funcional, como frequentemente se consideram os compositores (que fizeram obras para o culto divi-

no), mas no sentido profundo do artista que deixa impressa a sua alma de crente em toda a sua música. Toda a sua música é como que um vitral para a transcendência, para Deus. Mas Bruckner é, também, o artista que se vê, finalmente, reconhecido (até começará a estar um pouco em moda.

Filho de professor primário, Anton Bruckner nasceu na vizinha aldeia de Ansfelden, em 4 de Setembro de 1824. Tímido, modesto e até rústico, afável, introvertido e psiquicamente débil, encontrou na fé o suplemento equilibrador da sua personalidade e concebeu a música como elemento impressivo e expressivo da sua natural relação com Deus. Por isso, Liszt chamava-lhe, de forma sugestiva, o "menestrel de Deus".

A sua fama como organista levou-o, em 1856, à catedral de Linz. Só aos 31 anos (na idade em que, por exemplo, Mozart tinha terminado a sua carreira e a sua vida) começou, timidamente, a compor. Mas o seu trabalho de compositor começa verdadeiramente aos 41 anos. Em 1860, em Linz, ficou impressionado e deixou-se entusiasmar pela obra de Wagner, influenciado pelo arrebatador movimento wagneriano, filtrado, contudo, por uma genial sensibilidade, impressionada, atraída e rendida perante a grandiosidade, perceptível, aliás, nas três missas monumentais que escreveu em Linz. Em 1868, mudou-se para Viena, onde permaneceu até à sua morte, em 11 de Outubro de 1896, como professor de baixo contínuo, contraponto e órgão no Conservatório (substituindo o seu grande mestre

Simon Sechter) e organista da Corte.

Bruckner, um compositor tardio, primeiramente conhecido como organista, terminou os seus estudos musicais aos 38 anos, com o reputado mestre de Viena, Sechter, tendo aplicado as potencialidades da sua conhecida tenacidade e sagacidade, desejoso de dominar os segredos da sua arte e iniciou-se como sinfonista aos 50 anos, com uma bagagem técnica que ultrapassava, com excepção de Brahms, a de todos os compositores do seu tempo. Aos 70 anos, compôs talvez a sua melhor obra: a 9.ª Sinfonia. Para além da sua temperamental modestia, a sua música não alinhou nem pelas correntes tradicionais, nem pelas vanguardistas, polarizadas pelo estilo do grupo Wagner-Liszt, o que lhe dificultou o acesso a um êxito

fácil e a uma imediata glória prometida. A estreia da 3.ª Sinfonia, em 1877, foi um rotundo fracasso, com os oitenta a abandonar a sala, restando alguns, discípulos e amigos, por compromisso ou dever do coração.

Bruckner imprimiu um estilo próprio à sua música, não só do ponto de vista formal, como do ponto de vista estético. A sua obra está penetrada por uma fé ingénua e autêntica, é a apoteose do acorde perfeito e consagra o regresso ao sistema diatónico, já ultrapassado por Wagner. Bruckner encarou toda a sua música, mesmo sinfónica, como expressão da fé, dedicando, por exemplo, a 9.ª Sinfonia ao "bom Deus", ou citando, na Sinfonia 00. o tema do Benedictus da Missa em Fá menor e fazendo da 5.ª em Si bemol maior, um hino à glória da Igreja mili-

tante. A extensão das suas sinfonias (a 8.ª dura quase 2 horas), o dinamismo e a variedade dos seus crescendos, o contraste dos movimentos rápidos e dos movimentos lentos (a evocar o pathos wagneriano), as relações harmónicas audaciosas e as ideias melódicas de acentuado cromatismo, a genial escolha e distribuição dos timbres, fazendo lembrar o seu génio organístico e, sobretudo, a atmosfera religiosa (que invade toda a sua música), patente nas reminiscências corais, a partir da 3.ª Sinfonia e nos grandes silêncios, verdadeiras suspensões do tempo, para dar lugar ao influxo interior, dão à música de Bruckner um carácter único. Na opinião de P. Szersnovicz, "o dinamismo bruckneriano projecta-se directamente no século XX, e os laços que unem Bruckner a muitos dos músicos do nosso século (Sibelius, Varèse, a escola de Viena, Messiaen, Chostakovitch, Stockhausen, Ligeti, etc.) são admiravelmente significativos. Por paradoxal que isso possa parecer, as tendências mais prospectivas de hoje e de amanhã, encontrarão, consciente ou inconscientemente, um fermento essencial nas preocupações de unidade estrutural de Anton Bruckner".

## De Linz, S. Florian e Viena... até Espinho!

Tendo começado a Missa n.º 3, em Fa menor (que vai ser apresentada em concerto, na Igreja Matriz, no próximo dia 23), em Linz (1867), concluiu-a em S. Florian (em 9 de Setembro de 1868), antes de ocupar as suas novas funções em Viena. Pouco antes da sua

primeira audição, em 1872, teve a visita calorosa, efusiva e provocante de Wagner que o seduziu:

"Bruckner, venha comigo, pois que o seu lugar junto de mim!"

A apresentação desta Missa (27 de Junho de 1872), sob a direcção do compositor, foi um grande acontecimento em Viena. As técnicas do leimotiv de Wagner e do pathos orquestral de Beethoven, bem assimiladas e desenvolvidas, impõem-se de uma forma particularmente original e tomam-se um marco decisivo do romantismo musical, anunciador de uma nova estética. A sua majestosa arquitectura musical, alternando tempos largos com momentos de um brilho esfusante, apresenta-se como expressão acabada da expressão de uma profissão, convicta e gozosa, da fé católica do compositor.

O compositor sujeitou-a a diversas revisões: 1872, antes da primeira apresentação e, periodicamente, em 1876, 1881, 1883 e, finalmente, antes da sua edição, em 1890.

Bruckner foi um compositor não compreendido no seu tempo, mesmo por alguns dos seus pares. A sua arte não alinhada é música profunda e densa que parte de um interior adorante, de uma alma em oração, espécie de "música infinita" que se situa acima e além do efémero e que, por isso mesmo, e apesar de estar hoje em moda – sobretudo pelas sublimes interpretações do grande maestro dos nossos tempos, já desaparecido, Sergiu Celibidache – ultrapassa a compreensão dos nossos contemporâneos.

## Centro de Reabilitação Oral de Espinho

Dr. Vítor Hugo (Director Clínico)

Dr. Nuno Almendra

Dr. Armando Dias da Silva

Dr. Luís Alvim

ACASA - CGD - MEDIS - SAMS - SAMS Quadros - PSP - PT-ACS

Rua 19, n.º 342 - 1.º - Sala 4 - 4500-177 Espinho • Telef. 227312770

## ANTÓNIO PINHEIRO

Gestor de Empresas

- Projectos de investimento (Candidaturas a incentivos comunitários)
- Estudos de viabilidade económica/financeira
- Diagnósticos e reestruturação de empresas
- Avaliação de empresas
- Contabilidade e Auditoria

Rua 21, 755 - 1.º - Espinho  
Tlm. 91 985 84 08

Compramos todos os artigos em:

**OURO \* PRATA \* JÓIAS**

**CAUTELAS DE PENHOR**

*Pagamos melhor e a dinheiro*

2.º E ÚLTIMO ANDAR • HONESTIDADE - SIGILO - PRIVACIDADE

Rua 23, n.º 174 - Edifício S. Pedro - Sala Y - ESPINHO • Tlm.: 96 587 98 72

## Anta

### Apartamento T2 usado

Piso dos quartos em madeira, cozinha equipada, com suite, arrumos, lugar de garagem, excelente localização.

95.000 €

051-EZ/o5

## Espinho

### Apartamento T2 usado

Piso dos quartos em parquet, cozinha equipada com placa, forno e esquentador, lugar de garagem.

115.000 €

041-EZ/o5

## Espinho

### Moradia Isolada T3

Quartos em soalho afizelia, banheira de hidromassagem, cozinha equipada, aquecimento central, estores eléctricos, com jardim e elevador.

400.000 €

058-Ez/o5

## Espinho

### Apartamento T2 novo

Centro da cidade, pré-instalado de aquecimento central, piso dos quartos, sala e hall em soalho, lareira c/ recuperador de calor, garagem privativa.

140.000 €

028-Ez/05

## Esmoriz

### Apartamento T3 usado

Piso dos quartos em parquet, cozinha equipada com placa e forno, suite, pré-instalação aquecimento central, elevador.

97.500 €

035-EZ/o5



## MAIA & ANDRADE

SOCIEDADE DE MEDIAÇÃO IMOBILIÁRIA, LDA

256 751 296

Av. Joaquim Oliveira e Silva, 215 • 3885-415 Esmoriz  
email: vendasesmoriz@maia-andrade.pt

www.maia-andrade.pt

## Esmoriz

### Apartamento T2 usado

Quartos em parquet, banheira de hidromassagem, cozinha equipada, aquecimento central eléctrico, arrumos, lugar de garagem para 2 carros.

105.000 €

032-Ez/o5

Dupla aborda miúdo  
de 12 anos  
no Multimeios

## “Tens dinheiro ou telemóvel?”

Na sexta-feira passada, um miúdo de 12 anos foi alegadamente abordado por dois jovens de aparentemente 18/19 anos, em pleno Varandim (de acesso à Internet) do Centro Multimeios, com o intuito de lhe subtraírem valores.

“Tens dinheiro ou telemóvel?” – foi assim que terão abordado o rapaziño que assustado viu um seu companheiro da mesma idade ter oportunidade de se escapular da melindrosa situação e sempre afirmando que nada tinha, conseguiu, passados alguns momentos, desembaraçar-se da dupla.

O miúdo procurou célere um segurança, pedindo a intervenção da Polícia, mas tal foi alegadamente negado, com a também alegada justificação de que só seria solicitado a presença policial caso houvesse flagrante delito.

Outra alternativa não restou a quem viveu esta história do que correr para casa, onde a avó materna lhe perguntou a razão do ar assustado e do longo silêncio. “Depois eu falo...”

Lúcio Alberto

Em Paramos

## Dar sangue

A Associação de Dadores Benévolos de Sangue do Lions Clube de Espinho, leva a cabo mais uma iniciativa de recolha de sangue, no próximo domingo, desta feita em Paramos.

A colheita é mais uma vez levada a cabo com a preciosa colaboração do Instituto Português de Sangue e, porque dar sangue pode salvar uma vida, apela-se aos Paramenses para que colaborem.

Sandra Soares

Detida por recusar identificar-se

## Sexagenária acusada de actos exibicionistas

A Polícia de Segurança Pública de Espinho deteve no sábado à tarde, uma mulher de 65 anos, por alegadamente ter-se recusado identificar perante um agente de autoridade, ao ser acusada pelos vizinhos de actos exibicionistas. Os vizinhos da sexagenária pediram a intervenção da PSP de Espinho, uma vez que esta se encontrava, alegadamente, com os seis à mostra.

Quando os agentes da Polícia chegaram ao local, verificaram que a mesma tinha em volta do corpo uma toalha. Entretanto, a sexagenária recusou identificar-se e os agentes de autoridade viram-se forçados a detê-la por desobediência.

Manuel Proença

Alegadamente desaparecidos

## Menores de S. Mamede de Infesta encontrados pela Polícia em Espinho

A Polícia de Segurança Pública de Espinho acabou por encontrar na manhã de sábado quatro menores que, alegadamente haviam fugido de casa em S. Mamede de Infesta.

Tratavam-se de dois rapazes e duas raparigas, que acabaram por ser entregues pela PSP aos respectivos familiares.

A PSP soube do sucedido cerca das 3 horas de sábado quando uma das jovens se apresentou na Secção de Espinho, revelando que se tinha desencontrado dos seus três amigos.

A jovem de 15 anos acabou por contar à Polícia que a outra amiga sua havia fugido de cada dos pais.

A PSP de Espinho procurou os jovens e só cerca das 11 horas os encontrou, próximo da Avenida 32.

Os jovens foram entregues aos respectivos familiares.

Manuel Proença

Dois jovens  
identificados  
por posse  
de haxixe

Detido  
por recusar  
fazer  
o teste de  
alcoolemia

No sábado e no domingo, a PSP de Espinho efectuou mais quatro detenções por questões relacionadas com condução sob o efeito do álcool. Assim, cerca das 20 horas de sábado, a Polícia deteve um homem de 40 anos por se ter recusado a efectuar teste de alcoolemia, enquanto condutor de veículo automóvel. Uma hora e meia mais tarde, deteve um outro condutor de 41 anos, por condução de ciclomotor, acusando uma taxa de alcoolemia de 1,90 g/l. Já no domingo de madrugada, cerca da 1 hora, a Polícia deteve um homem de 44 anos por condução automóvel, acusando uma taxa de alcoolemia de 2,07 g/l. Logo a seguir, os agentes de autoridade detiveram um outro homem, de 58 anos, por condução automóvel, acusando uma taxa de alcoolemia de 1,61 g/l.

Entretanto, na sexta-feira à noite a PSP de Espinho identificou dois jovens de 22 anos, um por ter em sua posse quatro doses de haxixe e um outro por posse de 2,5 doses do mesmo estupefaciente.

No período de uma semana a Polícia registou nove acidentes de viação, dos quais resultou um ferido ligeiro e levantou 189 autos de contra-ordenação, por infracção às regras de trânsito.

Manuel Proença



Vida de cão! O peso do lenço é maior do que o peso da idade...



Alguns condutores continuam a não respeitar o espaço destinado aos peões – os passeios



Na Rua 18

## Buraco 'apanha' automóvel

**D**e repente... Um barulho e... o carro é travado, inexplicavelmente. Um susto!

Paula Silva, que conduzia o seu automóvel na tarde de sexta-feira, na Rua 18, entre as ruas 11 e 15, foi surpreendida por um enorme barulho. O seu automóvel ligeiro acabou por

cair num buraco que foi provocado por um rebenatamento de uma conduta de água.

Conta a condutora que "vi a rua com bastante água, mas não sabia que por baixo estava este enorme buraco!"

Paula Silva diz que não faz ideia dos prejuízos cau-

sados e que "só depois de levar à oficina o automóvel é que poderei saber quais os danos que me provocou na viatura este acidente. No entanto, é visível que a roda, o pára-choques e a direcção estão danificados".

"Sei que a Câmara não pode estar em todo o lado, mas nós, condutores, não

temos culpa nenhuma. Pagamos os nossos impostos e temos o direito de ter as ruas em condições ou com a devida sinalização" – desabafou.

"Com tudo isto já perdi o meu tempo e é muito desagradável" – concluiu.

*Manuel Proença*

Bombeiros incansáveis

## Incêndio no Gavião próximo de habitações

*Os incêndios, em tempo de seca e de frio parecem não parar! Os bombeiros têm acorrido, incansavelmente, a todos os focos que vão surgindo um pouco por todo o concelho, sobretudo nas áreas rurais e de floresta.*



**Manuel Proença** (texto)  
**Vítor Lancha** (foto)

**A**ssim, na quinta-feira, os soldados da paz viram-se confrontados com um incêndio no lugar do Gavião, em Esmojães, cerca das 12.30 horas, numa área de mato e de eucaliptos,

muito próximo da conhecida fonte.

Os Bombeiros Voluntários Espinhenses e de Espinho, completamente exaustos, combateram o fogo que deflagrou, inexplicavelmente, naquele local íngreme e de acesso bastante complicado. A grande preocupação dos soldados da

paz foi evitar que o fogo se alastrasse quer para a Autoestrada N.º 29, antiga IC1 e para a zona habitacional contígua.

Nesse mesmo dia, os bombeiros haviam combatido um fogo, também naquele local, cerca das 7 horas.

Mas os bombeiros acaba-

ram por ter de voltar àquela zona de Esmojães muito perto das 15 horas de quinta-feira, para combater mais um incêndio.

O trabalho das duas corporações da cidade acabou por se intensificar durante vários dias, um pouco por todo o concelho. Os bombeiros voltaram

ao lugar do Gavião no sábado muito próximo das 7 horas, mas não conseguiram impedir que ardessem cerca de 4000 metros quadrados de mato. No dia seguinte, a acção dos bombeiros foi na Picadela, em Guetim, onde arderam cerca de dois hectares de mato.

Por fim, na segunda-feira,

cerca das 15 horas, os soldados da paz acorreram a um incêndio junto à Lagoa de Paramos, onde arderam cerca de dois mil metros quadrados de mato e uma hora depois tiveram de voltar a Guetim, ao lugar da Picadela, mas não conseguiram evitar que ardessem cerca de 3000 metros.

## Na Assembleia Municipal

Freguesias  
em destaque

*Na última reunião da Assembleia Municipal de Espinho discutiram-se documentos relativos a políticas de intervenção nas freguesias e, com os presidentes de Junta no Brasil, coube aos seus representantes legais, em especial os de Anta e Paramos, dar resposta aos documentos. Dois foram retirados, visto o problema já ter sido tratado.*

Sandra Soares

Mas foi exactamente com a questão, já muitas vezes abordada, das viagens ao Brasil e das ausências do presidente da Câmara de Espinho na Assembleia Municipal que a reunião abriu, com um ponto de ordem de José Carlos Santos pedindo aos membros da Assembleia e à autarquia uma posição sobre este assunto.

Por considerar que aquele não era o momento, o presidente da mesa em exercício, António Cavacas, optou por passar de imediato à discussão dos documentos inscritos na ordem de trabalhos.

No primeiro documento, lembrando a promessa há muito efectuada de construção de um armazém para recolha do material da Junta de Freguesia de Anta, em substituição de um outro, demolido aquando da construção da rotunda de Esmojães, a CDU recomendava à Câmara que honrasse o protocolo assinado.

Mas, depois de Manuel Rocha, representante legal da Junta de Anta, ter explicado que o referido armazém já estava orçamentado e que a Câmara já transferiu as devidas competências para a Junta, permitindo a sua construção, o documento foi retirado.

No documento seguinte a CDU volta a referir Anta, desta feita em relação à necessidade de instalação de saneamento na Rua da Congosta, tendo

Manuel Rocha respondido que, não só esta, mas também a Rua do Pereiro, são situações que preocupam a Junta, preocupações já por diversas vezes transmitidas à Câmara.

O vice-presidente da edilidade, Rolando de Sousa, justificou a não realização da obra na Congosta com questões técnicas que segundo ele deverão ser resolvidas no âmbito de um futuro projecto para a instalação de novas expansões de saneamento.

O documento foi aprovado com uma abstenção.

Ainda sobre Anta, a CDU apresentou um documento sobre a degradação apresentada pelo piso da Rua da Capela dos Ramos, tendo Rolando de Sousa referido que a Câmara irá transferir verba e competências para que as juntas procedam à repavimentação de algumas vias, revelando não ter conhecimento se esta se encontra incluída nos projectos da junta de Anta.

Manuel Rocha garantiu que "se a verba vier a rua será repavimentada" e o documento foi aprovado por unanimidade.

Seguiu-se um documento de Domingos Marques Monteiro (Independente/PSD) sobre a sinalização em Paramos que na sua opinião regista várias deficiências, nomeadamente: a

necessidade de concordância entre a sinalização e a postura

de trânsito, de existirem mais passageiras na EN 109 e de se alterar a programação do funcionamento dos semáforos no cruzamento da Erva Nova.

Embora José Luís Peralta (PS) tenha referido que este é um assunto a discutir na comissão da Assembleia Municipal

formada para analisar a Postura Municipal recentemente apresentada pela Câmara, o primeiro ponto do documento foi aprovado por unanimidade.

Quanto à questão do semáforo, o representante da Junta de Paramos, Manuel Dias revelou ter sido apresentada

uma proposta para que o funcionamento dos semáforos na freguesia seja uniformizado, uma vez que depois do semáforo do cruzamento da Erva Nova ter sido colocado a funcionar com sensores já lá houveram dois acidentes.

Assim, o ponto do documento onde se recomendava que o semáforo na 109 apenas passasse a vermelho quando houvesse necessidade de passagem no sentido nascente/poente e inverso (detectada pelos referidos sensores) foi rejeitado com 13 votos contra.

No quinto documento, a CDU alertava para um ruptura numa conduta de água no Bairro da Quinta em Paramos, mas, depois de Manuel Dias ter explicado a demora na sua reparação e garantido que a mesma foi efectuada no dia 14 de Fevereiro, o documento foi retirado.

Por fim, foi apresentado, por Domingos Monteiro, um documento sobre o perigo de incêndios gerado pela falta de limpeza em diversos terrenos e agravado com o tempo seco.

Embora sendo sublinhada a dificuldade de levar os proprietários dos terrenos a cumprir a lei e depois de ter sido sugerida uma cooperação com o Regimento de Engenharia no sentido de se resolverem situações mais graves, o documento foi aprovado por unanimidade.

Perspectivava-se uma reu-

nião tranquila, mas os ânimos aqueceram com a intervenção do silvaldense José Carlos Teixeira onde revelou ter sido membro de uma mesa de voto na Marinha de Silvalde, criticando fortemente as afirmações da bancada social-democrata na última reunião da Assembleia Municipal, onde se afirmou que haveriam situações suspeitas na forma como as eleições decorrem nesta zona, reportando-se ao facto de um grande número de eleitores recorrer aos serviços da Junta, no dia do acto eleitoral, para saber o seu número de eleitor.

Para José Carlos Teixeira, com estas afirmações "está-se a passar um atestado de ignorância ao povo da Marinha, qualquer dia não nos deixam votar. Mas nós não admitimos isso, pois somos honestos, humildes e sabemos muito bem o que queremos".

As declarações do município silvaldense geraram grande indignação na bancada social-democrata, com Pinto Moreira e Maria Goretti a pedirem defesa da honra, protestando contra as acusações efectuadas e sublinhando não terem feito qualquer insinuação quanto à honestidade e legitimidade do povo da Marinha.

A terceira reunião da sessão de Fevereiro da Assembleia Municipal está marcada para esta noite.



## CORREIO DO LEITOR

## Higiene pública

Antes de servir de estaleiro das obras na esplanada e nas ruas próximas existia, num prédio público (camarário) entre as ruas 2 e 33, um quarto de banho, mais ou menos decente, que tanto jeito e utilidade fazia às pessoas que por ali passavam.

Com a instalação do ex-estaleiro, aquele quarto de banho desapareceu, sendo colocados três quartos de banho móveis que constantemente estavam avariados!

Mas ontem foram, finalmente, desmontados...

Há dias, quando pretendi servir-me de um desses quartos de banho (os outros estavam cintados e, por isso, impossibilitados de serem usados), não fui capaz de suportar o cheiro nauseabundo, causando vômitos, dado o estado calamitoso, de abandono completo, de falta de limpeza e de higiene a que foram votados e que era de bradar aos céus!

Mas, de facto, ontem foram, finalmente, desmontados, quando, por coincidência, eu já tinha escrito mais sobre este assunto...

Contudo, sugiro a construção de novos quartos de banho, limpos e vigiados por funcionários, pois aproxima-se o Verão!

Serafim Cardal  
(Argoncilhe - Feira)

Não há uma  
camioneta  
para recolher  
a porcaria?

Depois de na semana passada ter sido publicado o texto da minha autoria com o título "A quem de direito na Câmara Municipal de Espinho ou Junta de Freguesia de Silvalde", tive pena que, na passada segunda-feira, não tivesse comigo a minha máquina fotográfica, para colher talvez uma melhor fotografia do local a que na semana passada me referi.

Cerca das nove da manhã do dia 7 do corrente, compareceram meia dúzia de funcionários dos serviços camarários no local. Munidos de ancinhos e todos usando máscara de protecção ao pestilento cheiro, retiraram a palha que, como disse anteriormente, formava os diques que não deixavam correr o "emborro" e colocaram-na em montes ao longo da estrada.

Cerca do meio-dia, o pessoal retirou-se para o almoço, ficando no local a referida palha impregnada do cheiro que adquiriu ao longo de um mês.

E agora digo: - É fartar vilanagem!

Vão decorridos mais oito dias e a porcaria continua no local.

A Câmara não terá uma camioneta para recolher essa porcaria e a retirar do local? Pelo menos essa, já que o "emborro" continua e continuará a correr das tampas de saneamento para a valeta.

Fernando Alves  
(Silvalde)



PRAIAGOLFE hotel  
\*\*\*\*



## Jantar Buffet Dia do Pai

Restaurante Terraço Atlântico - 19 Março 05

**Buffet de quentes:**

Aveludado Vencedor  
Tranchinhos de Pescada à Normando  
Medalhões de Boi à Astrónomo

Preço p/pessoa: 25,00 Euros

\* Bebidas e café segundo consumo  
\* Condições especiais para crianças  
\* Poderá ainda assistir ao jogo de futebol em écran gigante no Bar Golf.

**Buffet de frios:**

Sapateiras Recheadas  
Pinha de Camarão  
Miniaturas Salgadas  
Bola de Lamego  
Buffet de Carnes Frias  
Salada de Marisco  
Molhos Diversos

**Buffet de sobremesas:**

Pastelaria Francesa  
Mousse de Manga  
Pudim de Laranja  
Tarte de chocolate e Natas  
Frutas laminadas  
Tábua de Queijos

Para sua comodidade, reserve mesa com antecedência.



PRAIAGOLFE hotel • Rua 6 • 4500-357 Espinho

Tel. 227331000 • Fax 227331015 banquetes@praiagolfe.com • www.praiagolfe.com

## Pinto Moreira protesta viagens de José Mota ao Brasil

## "É um exagero!"

"O senhor presidente da Câmara Municipal de Espinho esteve, mais uma vez, no Brasil. Mas infelizmente tal facto não encerra de per si qualquer novidade já que, como é certamente de todos sabido, o senhor José Mota nutre um especial carinho por aquele país irmão: visita-o frequentemente e com especial incidência no primeiro trimestre de cada ano e que coincide com a época brasileira de veraneio. A novidade é que só desta vez, segundo julgamos saber, esta ausência do senhor José Mota no Brasil prolongou-se por cerca de um mês... É um verdadeiro exagero!" – Pinto Moreira.



mos, não se esgota nas ditas viagens ao Brasil. E é triste, mesmo lamentável, que os idosos do nosso concelho apenas recebam efectivo apoio, designadamente assistência domiciliária, das instituições particulares de solidariedade social, algumas exteriores ao nosso concelho, demitindo-se o executivo socialista das suas obrigações nesta área tão sensível."

Pinto Moreira procura, entretanto, encontrar uma justificação para o facto:

"Nós entendemos as razões para a existência destas viagens. O que continuamos é sem conseguir vislumbrar as razões que justifiquem estas prolongadas ausências do senhor José Mota no Brasil. Não é certamente por motivos de visibilidade mediática para o concelho. Se ela existe é negativa porquanto Espinho é hoje alvo da chaco-

ta e da paródia nacionais por causa de um presidente de ò Câmara que, diz-se por este país fora, 'passa mais tempo no Brasil do que em Espinho'. Não é também por razões turísticas porque o senhor José Mota conhece o Rio de Janeiro de trás para a frente e da frente para trás, desde Ipanema a Copacabana e mesmo a Baixada Fluminense. Nem sequer por razões culturais ou empresariais, desde logo porque estas relações estabelecem-se prioritariamente por outras vias, mesmo directamente pelos interessados, e depois porque o município de Espinho já está geminado com tudo o que é município brasileiro."

O presidente da Comissão Política Concelhia do PSD reconhece, todavia, a legitimidade do presidente da Câmara no acompanhamento

dos idosos...

"É verdade que sim. Mas também é verdade que é exigível transparência em todo o processo, o que não tem sucedido até à data! Os municípios, bem como todos os seus eleitos locais, entre os quais me incluo, têm o direito à informação concreta, o direito de saber quanto tempo duram essas viagens e essas ausências, quanto custam ao erário municipal, o que faz nessas viagens o senhor presidente, ou o que não faz....

Não queremos de forma alguma dizer que há razões obscuras ou privadas para estas ausências. Recusamos liminarmente entrar no domínio das especulações, das insinuações e do boato. Agora, é deveras bizarro e mesmo incoerente que o senhor José Mota revele falta de confiança nos restantes vereadores do partido socialista. Se neles tem confiança para tomarem conta do município nas suas sucessivas visitas ao Brasil, de igual forma neles terá confiança para delegar-lhes a viagem e o acompanhamento dos idosos. Salvo se pretender adquirir um *know how* de relações públicas que mais nenhum seu vereador tenha e que lhe permita ter um futuro profissional depois da derrota que terá nas próximas eleições autárquicas."

No que concerne ao eventual reflexo prejudicial da actividade da Câmara Municipal, Pinto Moreira revela a sua interpretação, expressando um quadro de questões:

"Estas ausências no Brasil têm a ver com a dificuldade crónica do senhor presidente da Câmara em justificar publicamente a não concretização tempestiva de

infra-estruturas fundamentais para o desenvolvimento do nosso concelho, em prestar contas aos municípios dos graves erros da sua gestão e das suas más opções políticas. Pensamos que o senhor José Mota vai para o Brasil, amiúdes vezes, porque é incapaz de responder a perguntas como estas:

Já sabe afinal para que serve a ex-Brandão Gomes?

Para quando o início das obras da nova biblioteca municipal, da piscina de aprendizagem, da casa da juventude, do estádio e dos parques de estacionamento?

Assume ou não os erros de execução da requalificação urbana do centro da cidade?

O que acha dos pinos de ferro que foram agora ali colocados apressadamente?

Para quando a abertura do mercado municipal e porque a pressão colocada sobre os comerciantes que ali exercem actividade?

Porquê um programa tão pobre de animação turística para o próximo Verão?

Já agora, que tipo de turismo pretende para Espinho?

E que ambiente?

Já viu o que nesta área se fez no nosso vizinho concelho de Gaia?

Muitas outras questões ser-lhe-iam certamente colocadas, pelo que o senhor José Mota preferirá o *exílio dourado* no Brasil, mesmo que temporário, a dar-lhes cabal, coerente e clara resposta. Por isso é que dizemos que as suas reiteradas e prolongadas ausências naquele país são uma evidente fuga às responsabilidades políticas que exclusivamente lhe cabem pela má gestão do nosso município."

Tlm. 96 247 02 42 • 96 411 83 50

**Aluga-se**  
ESPINHO – T0, T2 e T3 c/ ou s/ mobília \* Feira - T2 \* Gaia - T2 \* Escritórios p/ serviços - Rua 23

T2 - Esmoriz \* LAPA / P. CORTEGAÇA - T3 - Novo \* T2 - Novos. Todos c/ sub. Renda Jovem

Trespasse  
Café Restaurante - Rua 19

**Vende-se**  
ESPINHO – T2 e T1 - Novo \* T2 - Usado - Centro \* T3 Dúplex no centro de Espinho \* Vivendas - Anta \* T2 - Antas - Porto

LOUROSA, LAPA, NOGUEIRA - T2 e T3 - Novos \* Terreno - Moradias - Anta \* Moradias em Esmoriz e T1+1 como novo

Dá-se à exploração OURIVESARIA

## vende-se APARTAMENTOS

T2 = 72.500€  
(2 últimos para venda - aproveite)

T3 = 89.000€

COZINHA EQUIPADA COM ELECTRODOMÉSTICOS  
Perto de Espinho – Tlm. 917 729 292

## ESMORIZ

T2 75.000 Euros

NOVO  
PRONTO A HABITAR



256 374 883 / 96 240 5515



## LUIZ MEGRE BEÇA & CA., LDA.

### CORRETORES DE SEGUROS

ESPECIALIZADOS EM  
SEGUROS INDUSTRIAIS,  
INCÊNDIO  
E LUCROS CESSANTES



1937 - 2005

PRAÇA FILIPA LENCASTRE, N.º 22 - 4.º - SALA 63 — 4050-259 PORTO  
Telef. 223389890/1 • Fax 223389912 • email: lmb-seguros@mail.telepac.pt

Padaria e Confeitaria



A Japoneira em Flor

### Especialidades:

PÃO-DE-LÓ DE OVAR  
PÃO-DE-LÓ MARGARIDE  
BOLO MÁRMORE  
BOLO-REI \* PÃO DE JAMON  
BOLOS DE CASAMENTO E ANIVERSÁRIO  
BOLO DE SARDINHA  
PIZZAS \* CACHITOS  
PÃO C/ CHOURIÇO  
JAMON PLANCHADO

Deseja a todos os seus Clientes e Amigos  
PÁSCOA FELIZ

CENTRO COMERCIAL A JAPONEIRA

Av.ª S. Cristóvão, 1260 - 4500-705 NOGUEIRA DA REGEDOURA - Santa Maria da Feira  
Telef. 22 745 8658

## Estatuto Editorial

Cumprindo os requisitos legais, o jornal *Defesa de Espinho* assume-se como semanário de informação regional, divulgando o concelho de Espinho e por razões sociais e geográficas as freguesias dos concelhos limítrofes e ainda tudo aquilo que seja considerado de interesse informativo para os emigrantes.

O jornal *Defesa de Espinho* compromete-se igualmente a respeitar as normas éticas e deontológicas do jornalismo, preservando a independência da Comunicação Social pela pluralidade informativa e opinativa.

## PIMPOLHO

**Dá-me razões fortes  
e irrefutáveis...**

**... para  
justificar  
esta injustiça  
nutricional**

© Sarmiento, José • 464  
**... tu, ser humano,  
comes a carne e eu, cão,  
como os ossos!!!...**



### CORREIO DO LEITOR

## Carta aberta ao meu camarada Ricardo Romeira

Meu caro camarada,

No jornal *Defesa de Espinho* publicado no passado dia 10 de Março, foram por si proferidas algumas afirmações que me levam ao fim de 14 anos de militante da Juventude Socialista e 12 do Partido Socialista, a escrever e a assinar pela primeira

vez num jornal.

Deixe que lhe diga, que estou completamente de acordo quando diz que o PS teve a maior votação de sempre no que diz respeito a Eleições Legislativas no distrito de Aveiro, que estou também de acordo quando diz que todos os dias houveram iniciativas de campanha, mas daí a ter sido uma campanha bem organizada, tenha dó!

O meu amigo fala que esteve presente em algumas acções de campanha, pois se o fez (em Espinho não o vi), com certeza teve a oportunidade de escutar a maioria dos candidatos a lamentarem-se da organização vergonhosa a que estiveram sujeitos.

Gostaria também de comunicar ao meu amigo que estes desagrados serão manifestados na devida altura e nos órgãos internos do partido e que quem se esquece de marcar comissões políticas é a Federação Distrital e que quem se esquece de enviar "mails" para os militantes, comunicando por exemplo, a vinda do então secretário-geral Eduardo Ferro Rodrigues em 11 de Janeiro de 2004, é a Distrital que o senhor tanto defende.

Acho que devo informá-lo que não compete ao coordenador da Secção de Espinho, marcar as assembleias de militantes, embora ache que isso foi um lapso de quem lhe escreveu e pediu para falar todos estes disparates.

Antes de terminar, tenho que publicamente mostrar profunda discordância sobre tudo o que disse sobre o nosso camarada Luís

Neto. Como é possível que uma pessoa que o senhor chama de inábil, obtusa e tão pouco aberta às críticas, em tão pouco tempo que tem à frente da Secção de Espinho, já teve a oportunidade de conquistar a simpatia da maioria dos nossos militantes, dos nossos autarcas e de muitas das pessoas com "influência" no concelho? Será que é isso que o perturba a si e aos seus conselheiros?

Aproveito para dizer que seria com todo o orgulho que assistiria à inclusão do meu camarada Luís Neto na lista do próximo candidato socialista à Câmara Municipal. Sei também que isso só será possível, caso o próprio seja convidado para tal, visto que pedir qualquer coisa para si não faz parte da sua conduta, como já pôde provar num passado recente, em que esteve uma série de meses desempregado. Ao contrário de outras pessoas, que tudo fizeram para terem o seu emprego...

Para terminar e como não gosto de protagonismo, ao contrário de outras pessoas que fazem tudo para a sua foto sair no jornal, tudo que advier desta minha carta só terá resposta nos órgãos próprios da Concelhia. E mais não digo...

**Ângelo Cardoso**

(dirigente da Juventude Socialista, membro do Secretariado da Secção de Espinho e da Comissão Política Concelhia do PS)



### OPINIÃO

### DISCURSO DIRECTO

Correia de Araújo\*

## Ah! Estes mortais!

*Estranhos conceitos*

A Assembleia Municipal de Espinho apreciou, em pretérita reunião, um voto de repúdio a propósito das descabidas e infelizes afirmações de Mário Soares, atentatórias da dignidade e bom-nome do Poder Local e dos eleitos locais, declarações essas que referiam, nomeadamente: "*muita coisa má se deve ao Poder Local*" e "*faz-se muito o elogio do Poder Local, mas (por ele) passa hoje muita corrupção*".

Pretendia-se, também, com esta iniciativa, que a Assembleia Municipal se associasse à tomada de posição da Associação Nacional de Municípios Portugueses (ANMP) que, verberando tal comportamento, exigia ainda a Mário Soares que pedisse desculpas e se retractasse publicamente.

Ora, este documento acabou rejeitado com os votos do PS e da CDU ou, melhor dizendo, do PCP, pois verdes não lhes conheço nenhum (excepção feita a Jorge Carvalho, sportinguista, já se vê...).

Mas, fundamentalmente, fica o registo de que esta douta maioria (PS/PCP), presente na Assembleia, acabou mesmo repudiando o repúdio (a redundância é deliberada) da ANMP que, diga-se a propósito, representa todos os Municípios portugueses, de Norte a Sul, Ilhas incluídas, e todos os espectros políticos, da esquerda à direita.

Como, de igual modo, ficamos todos a saber que Jorge Carvalho, advogado, ou José Luís Peralta, médico, entendem

como perfeitamente normal e aceitável que um qualquer Mário Soares venha agora dizer, generalizando, que pela classe dos advogados ou dos médicos *passa hoje muita corrupção*.

Enfim, são conceitos!

*As eternas viagens ao Brasil*

Continuando, ainda, no plano da Assembleia, quem lá esteve, como eu, pôde constatar que nenhum dos presidentes de Junta se encontrava presente.

Aquela "*front line do Ipanema*" vai, frequentemente, abrir caminho ao nosso Pedro Álvares Cabral, lá para "Terras de Vera Cruz".

Desta vez José Mota até teve azar, já que não foi possível conciliar datas e, deste modo, num curto espaço de tempo, menos de um mês, tem de ir e voltar para tornar a ir e voltar... e tudo isto, convenhamos, é muito cansativo.

É assim, triste e difícil, a vida do nosso presidente da Câmara.

Ainda duas notas a propósito das suas usuais e frequentes deslocações ao Brasil. A primeira para assinalar que já vem sendo habitual deixar o trabalho de casa feito, na semana da sua partida, podendo observar-se uma verdadeira "disenteria informativa" fruto da inusitada proliferação de textos, entrevistas e notícias, sobre a sua pessoa, que surgem como forma de compensar, antecipadamente, a falta das mesmas durante a prolongada e dolorosa ausência além Atlântico.

Depois, parece-me no mínimo estranho que o director de um Jornal Local se preocupe tanto com as senhas de presença da Assembleia Municipal (*um grande peso em termos orçamentais para os cofres da Câmara, segundo as suas palavras*) e nada diga quanto aos custos com estas viagens ao Brasil.

É que os 60 000 euros inscritos em sede de orçamento, para senhas de presença, e que podem até não ser integralmente gastos, representam menos de 0,1% do orçamento global do Município.

Convenhamos, pois, que a discussão democrática não tem preço, nem se deve aferir ao cronómetro ou por autos de medição.

Exige-se, assim, objectividade, isenção e rigor jornalísticos, aptidões que, por vezes, ficam muito aquém do que seria desejável.

*Disparates e confusões*

Foi também, e ainda, nesta mesma Assembleia Municipal que se suscitou a questão do funcionamento das mesas de voto, na Marinha, em Silvalde.

Parece óbvio, da discussão entretanto encetada, que há situações pouco claras, cujos contornos de irregularidade merecem uma investigação, de carácter mais profundo, que não se pode circunscrever tão-só à habitual bonomia da Comissão Nacional de Eleições.

Entretanto, desta contenda que, em crescendo, se estendeu por duas reuniões (pelo menos, até agora), há já notórios efeitos colaterais. Reporto-me, por exemplo, àquela ino(pina)da e extemporânea saída de sala, do vogal Pina (mais uns quantos camaradas socialistas), numa atitude protagonizada por quem, em tempos idos, e sem tirar nem pôr, havia acusado os vogais do PSD de "cobardia política" por terem feito precisamente o mesmo. Um poço de coerência, este vogal Pina!

Assistimos também a insinuações caricatas de alguém que, perfeitamente identificado com o Partido Socialista, veio a terreiro acusar, não se sabe quem, de pretensamente marginalizar e enganar as pessoas do bairro piscatório.

Ora, se há exemplos de segregação e desconsideração pelos habitantes da Marinha, eles vêm direitinhos do Partido Socialista.

Foi assim na recente campanha eleitoral do PS, em Espinho, onde foi possível ver duas festas em simultâneo: uma, junto à Câmara Municipal, mais elitista, com a presença de Adelaide Ferreira... e uma outra, lá em baixo, na Marinha.

Isto não será uma forma de discriminação?

Já quanto àquela questão de saber quem engana quem, lembro apenas que as gentes vareiras, mesmo sem o desejarem, acabaram por votar Freitas.

Era isso que queriam?

Deixo por agora o tema "Freitas do Amaral", numa incursão que me fez recuar no tempo para recordar, com a necessária distância, as siglas do Conselho da Revolução e do Movimento das Forças Armadas (CR MFA) hoje traduzidas no Carácter Revolucionário do Ministro Freitas do Amaral... mas prometo voltar a ele.

\* vereador do PSD



*“É habito dizer-se que a feira semanal de Espinho é o ex libris do nosso concelho. Sem se pretender por ora entrar em questões essenciais como a de saber se a sua existência nos mesmos moldes de há décadas faz hoje sentido, se encerra no presente mais inconvenientes que vantagens, se a sua actual localização é a melhor ou se é este o tipo de actividades económicas que desejamos para o futuro do nosso concelho, é por demais evidente que o espaço onde aquela se realiza se encontra muito degradado e que a há muito prevista requalificação é uma premente necessidade.”*



“Vistoria” da Comissão Política Concelhia do PSD

## “Requalificação da feira semanal é premente necessidade”

A conclusão é da Comissão Política Concelhia do PSD, presidida por Pinto Moreira.

“Se a feira semanal é reconhecidamente um símbolo de Espinho, não pode seguramente ter as condições deploráveis que actualmente tem (de que são exemplos o piso e os passeios esburacados ou a falta de casas de banho e de outras condições de salubridade e higiene), nem pode apresentar aos seus utentes e visitantes o desleixo e a desorganização que ostenta.”

Por isso, e antes da “premente necessidade” da requalificação da feira semanal...

“Há, é certo, algumas medidas correctivas que, de tão urgentes, poderiam de imediato ser aplicadas pelo executivo municipal (ao menos tapar os buracos para

que ninguém se magoe!), sem que estas prejudiquem a prevista e desejada intervenção de fundo que a requalificação do espaço da feira consubstanciaria.”

Entretanto, a Comissão Política Concelhia do PSD considera oportuno a ponderação sobre esta e outras questões “que não nos parecem de todo despiciendas”, enumerando um painel de quatro:

Em primeiro...

“O cabal aproveitamento do mesmo espaço nos dias em que não há feira, seja para estacionamento (cuja falta na nossa cidade é gritante face à absurda requalificação urbana central com que nos apresentaram e que veio potenciar o estacionamento selvagem) e/ou para área de lazer ou lúdica (uma espécie de *boulevard* arborizada na qual pudéssemos passear e



brincar com os nossos filhos). Não pode nem deve aquele espaço, num concelho em que este não abunda, ficar subaproveitado.”

Segundo...

“A adopção de medidas tendentes a melhorar o sistema de deposição e recolha do lixo produzido nos dias de feira, minorando os seus impactos ambientais negativos e tornando mais eficazes e menos onerosos para o município os métodos de limpeza, recolha e transporte (e já se viu que a limpeza e recolha do lixo

pelos próprios comerciantes, sem as devidas fiscalizações e aplicação de sanções, não resultou).”

Terceiro

“Repensar a denominação “feira dos peludos”, que foi criada e promovida para permitir a venda de antiguidades, velharias e artigos usados (designadamente livros, discos e artefactos) e que hoje quase não se distingue de uma qualquer feira semanal (para além das actividades ilícitas que ali aparentemente se desenvolvem), pelo que urge devol-

ver àquela o seu escopo primitivo.”

E finalmente...

“Repensar ainda a utilidade da chamada “feira da venda”, ou melhor dito do comércio grossista (de e para comerciantes), que não é mais do que uma qualquer feira onde se permite a venda de tudo a qualquer um, comerciante ou não.”

Em sùmula, a Comissão Política Concelhia do PSD traça, na sua óptica, o perfil do poder autárquico em vigor:

“Lamentavelmente te-

mos um executivo municipal que se encontra no poder há onze anos, há três mandatos consecutivos com condições políticas e financeiras, mas que foi sempre incompetente para corrigir ao longo deste tempo as deficiências e lacunas que o espaço da feira foi revelando. Pedir-lhe que pondere as questões aludidas e que requalifique bem aquele espaço é de facto pedir-lhe demais. Já mostrou que não foi, não é e nunca será capaz.”

Lúcio Alberto

## No Multimeios 'Garden State'

Esta semana, as sessões regulares de cinema do Centro Multimeios são interrompidas a partir de domingo e durante uma semana, devido à realização do FEST – Festival de Cinema e Vídeo Jovem de Espinho. No entanto, até sábado, os cinéfilos espinhenses podem assistir ao divertido romance 'Garden State', de Zach Braff, nas habituais sessões das 17 e 22 horas.

Nesta película, protagonizada pelo próprio realizador, acompanhado por Natalie Portman, conta-se a história de Andrew Largeman, um actor de televisão em Los Angeles que, confrontado com a morte da mãe, regressa à sua terra natal após nove anos de ausência, para ver a sua vida invadida pela esperança e excentricidade da jovem Sam.

Entretanto, na área da astronomia continua a ser preparado o workshop 'Exploração Espacial do Sistema Solar', que vai decorrer de 29 de Março a 1 de Abril aproveitando a presença de alguns dos principais investigadores mundiais nesta área, que estarão em Espinho para assistir à reunião internacional do instrumento Planetary Fourier Spectrometer (PFS).

Para efectuarem as inscrições e obterem mais informações os interessados podem contactar Pedro Russo no Centro Multimeios de Espinho, no seguinte endereço electrónico: pedro@multimeios.pt ou através do 227 331 190.

Entretanto, o workshop sobre fotografia da natureza, realizado sob orientação do fotógrafo espinhense António Sá, repete-se este fim-de-semana, havendo ainda alguns lugares à disposição dos interessados, que terão de se apressar para conseguirem marcar presença nesta iniciativa.

Sandra Soares



Fotos VÍTOR LANCHÁ

## No Bar Dominó – Casino de Espinho

# Sétimo aniversário da Onda Poética

Realizou-se, na noite da passada segunda-feira, a 84.ª sessão da Onda Poética, no Bar Dominó, do Casino de Espinho, comemorando o sétimo aniversário daquela tertúlia.

A primeira parte foi preenchida por poemas lidos pelos residentes e convidados, subordinados ao tema "E agora, José?", sendo lidos poemas, entre outros, de Carlos Drummond de Andrade, José Gomes Ferreira, Casimiro de Brito, Ruy Belo, Edgar Carneiro, Manuel Alegre, todos sobre Josés, e de

outros autores, todos com o nome de José: Régio, Almada-Negreiros, Agostinho Baptista, Emílio-Nelson, Braga-Amaral, Ary dos Santos, Saramago, Luís Peixoto, Jorge Letria e Fanha.

A segunda parte foi reservada para os espontâneos, de tema livre e aberto a todos os interessados.

Os interlúdios musicais estiveram a cargo do pianista Luís Filipe Duarte, finalista da Escola Profissional de Espinho, interpretando trechos de Scarlatti, Carlos Seixas, Chopin, Liszt e Rachmaninov.

## Da Associação da EB 1 de Espinho Assembleia de Pais

A Associação de Pais dos Alunos da Escola Básica 1 de Nossa Senhora da Conceição (Espinho) tem calendarizada para o próximo dia 31, pelas 21 horas, no polivalente da respectivo estabelecimento de ensino, uma Assembleia Geral Ordinária com a seguinte ordem de trabalhos:

Leitura e aprovação da acta da Assembleia Geral anterior; apresentação do relatório de contas relativo ao exercício de 2004; outros assuntos de interesse.

## VIDRARIA FERREIRA

Vidro nacional e estrangeiro,  
Vidro Anti-reflexo e molduras para caixilhos,  
Espelhos, Tijolos e Telhas de Vidro  
**FERREIRA & FERREIRA, LDA.**

ENCARREGA-SE DA COLOCAÇÃO DE VIDROS  
EM QUALQUER PONTO DO PAÍS

R. 18, N.º 675 - TELEFONE, 22 734 04 80 - 4500 ESPINHO

## OURO USADO COMPRA E VENDA

OURO \* PRATAS \* LIVROS \* LOUÇAS \* MOEDAS \* BIBLOTS

**VAMOS AO LOCAL**

Edifício Palmeiras - Rua 27 n.º 193 • Telef. 227314933

## CLINICA MÉDICO

LEOPOLDINA SANTOS TAVARES, LDA



**Acordos : ACASA - CGD - MULTICARE**

Rua 23, n.º 773 - 1.º Esq. -- 4500-277 ESPINHO

Telef: 22 732 41 21

A boa confeitaria  
é aquela  
que oferece qualidade  
aos seus clientes...

Especializada em:  
**Regueifa Doce  
e Pão-de-Ló**  
Fabrico tradicional  
de 3 gerações



Ângulo das Ruas 16 e 23 - Apartado 187 - 4502 Espinho Codex • Telef. 227330622



(CRISTAIS \* PORCELANAS  
BOMBONARIA)

RUA 16, N.º 688 • ESPINHO

O espaço  
que  
qualquer  
local  
desejaria...  
...Espinho  
orgulha-se  
de o ter.

*Deseja a todos os seus estimados Clientes e Amigos PÁSCOIA FELIZ*

## FEST – Festival de Cinema e Vídeo Jovem de Espinho

# Contagem decrescente

*A poucos dias da abertura oficial, o FEST está pronto a arrancar e cheio de iniciativas que farão as delícias das várias centenas de cinéfilos esperados em Espinho, entre os próximos dias 20 e 27. O Festival de Cinema e Vídeo Jovem de Espinho abre com "chave de ouro": a "presença" de Nicole Kidman no filme 'Birth', apresentado em antestreia nacional.*



Nicole Kidman, actriz de 'Birth', em antestreia nacional

Sandra Soares

A programação do Festival é bem recheada abrindo oficialmente a 20 de Março com uma cerimónia de gala onde será apresentado, em antestreia nacional, o filme 'Birth – O Mistério'.

Realizada por Jonathan Glazer, esta película conta com as participações de Nicole Kidman (que obteve uma nomeação para os globos de ouro com a sua actuação), Lauren Bacall, Danny Hous-

ton, Anne Heche, Cameron Bright, Arliss Howard, Ted Levine, Cara Seymour, Alison Elliot e Zoe Caldwell.

A esta sessão, marcada para as 21.45 na Sala Tempus, só poderá assistir quem tiver um precioso convite.

No entanto, o FEST é muito mais do que a sessão de abertura, contando com um vastíssimo programa que inclui: dez sessões competitivas (ficção, experimental, animação e vídeos); cinco sessões competitivas docu-

mentário; oito sessões de gala com apresentação de filmes em antestreias; Encontro de Estudantes de Imagem em Movimento; vários concertos e DJ's set Workshops.

Na sua segunda edição, o FEST já se apresenta como uma referência para os jovens realizadores. Mesmo assim, a adesão à iniciativa assim como a qualidade das obras apresentadas surpreendeu até mesmo a organização: foram inscritos 431 filmes, dos quais 90 foram seleccionados para serem

apresentados em 15 sessões competitivas, a distribuir pelos sete dias de festival. A presença de obras nacionais é também um factor de relevo, com 37 obras portuguesas entre as 90 a competição.

Além da vertente competitiva, o festival vê aumentar o seu prestígio e relevância ao apresentar várias sessões de gala onde serão exibidos em antestreia alguns filmes que já podem ser considerados de culto do mundo inteiro.

Sendo o FEST um evento que visa, assumidamente, potenciar o trabalho de novos realizadores, também teria de ter, obrigatoriamente, um forte componente de formação e este ano o festival teve a possibilidade de trazer a Espinho grandes especialistas na sua área: Martin Dale em argumento, António Sá em fotografia e Albert Nerenberg, um dos realizadores de documentários mais importantes da actualidade.

Paralelamente ao festival irá ainda decorrer o Encontro de Estudantes de Imagem em Movimento, com a colaboração de várias associações de estudantes ligadas a área e respectivos estabelecimentos de ensino. Este encontro advém da necessidade de preenchimento da lacuna deste tipo de eventos na área das artes e produção de imagem.

## Radiohead em antestreia mundial

Na secção de antestreias do FEST de muito se pode falar, com destaque para 'The Most Gigantic Lying Mouth of all Time', dos Radiohead que terá a sua primeira apresentação mundial em sala de cinema neste festival.

A obra é constituída por 24 curtas-metragens com música dos Radiohead e foi supervisionada e compilada por Dilly Gent. As curtas-metragens dividem-se entre vídeos feitos por fãs e outros realizados pela pró-

pria banda. Para além do seu valor visual é de realçar que na obra são apresentadas músicas inéditas dos Radiohead.

A pedido do grupo, o único que efectuou, não serão cobradas entradas nesta sessão do festival, mas os bilhetes tem de ser levantados previamente

Destaque também para o já anunciado 'Amazing Grace: Jeff Buckley', o documentário sobre a vida deste ícone da música realizado por Laurie Trombley e Nyla Bialek Adams, que fazem a sua primeira incursão no mundo da realização, tendo como objectivo descobrir e explorar o fenómeno Jeff Buckley, a sua música e o impacto que teve, tendo este trabalho já sido aplaudido e premiado nos quatro cantos do mundo.

Além destas importantes iniciativas, serão ainda apresentadas em antestreia, com direito a sessão de gala: 'EMR' de James Erskine e Danny McCullough, um filme que irá surpreender; 'The Bikini Bandits Experience' de Steven Grasse, um enorme filme de culto que chega finalmente a Portugal, com prestações de James Maynard, Corey Feldman e o falecido Dee Dee Ramone entre outros; 'Stupidity' do consagrado realizador de documentários Albert Nerenberg, que irá marcar presença no evento; 'Jandek on Corwood' de Chad Friedrichs; 'When I grow up i'll be a kangaroo', uma saudável loucura vinda da Sérvia e realizada por Radivoje Andric.

Quem quiser obter mais informações sobre o festival pode fazê-lo em [www.fest.pt](http://www.fest.pt), mas o **Defesa de Espinho** apresenta desde já o programa completo:

Domingo 20: Cerimónia de Abertura (Sala Tempus/21h45) com apresentação do filme 'Birth'.

Segunda-feira 21: Up-and-coming (Sala Spatium/16h); Sessão de Gala/Antestreia – Jandek On Corwood (Sala Tempus/17h); Sessão Competitiva 1 (Sala Spatium/18h); Sessão Competitiva 2 (Sala Tempus/21h15); Sessão Competitiva 3 (Sala Spatium/22h); Sessão de Gala/Antestreia – Jeff Buckley: Amazing Grace (Sala Tempus/22h45).

Terça-feira 22: Sessão Competitiva Documentário 1 (Sala Spatium/16h); Sessão de Gala/Antestreia – Stupidity (Sala Tempus/17h); Sessão Competitiva 2 (Sala Spatium/18h); Sessão Competitiva 3 (Sala Tempus/18h30); Sessão Competitiva 1 (Sala Tempus/21h15); Sessão Competitiva 4 (Sala Spatium/22h); Sessão de Gala/Antestreia – The Bikini Bandits Experience (Sala Tempus/22h45).

De 20 a 27 deste mês

## Programa

Quarta-feira 23: Sessão Competitiva Documentário 2 (Sala Spatium/16h); Sessão de Gala/Antestreia – When I Grow Up, I'll Be a Kangaroo (Sala Tempus/17h); Sessão Competitiva 5 (Sala Spatium/18h); Sessão Competitiva 4 (Sala Tempus/18h30); Sessão Competitiva 6 (Sala Tempus/21h); Sessão Competitiva 7 (Sala Spatium/21h30); Sessão de Gala/Antestreia – The Most Gigantic Lying Mouth Of All Times (Sala Tempus/22h30).

Quinta-feira 23: Sessão Competitiva Documentário 3 (Sala Spatium/16h); Sessão de Gala/Antestreia – EMR (Sala Tempus/17h); Sessão Competitiva 6 (Sala Spatium/18h); Sessão Competitiva 7 (Sala Tempus/18h30); Sessão Competitiva 5 (Sala Tempus/21h15); Sessão Competitiva

9 (Sala Spatium/21h45); Sessão de Gala/Antestreia – Jeff Beck: Amazing Grace (Sala Tempus/22h45); Sessão Competitiva 10 (Sala Spatium/23h15); Sessão Competitiva 8 (Sala Spatium/24h).

Sexta-feira 25: Sessão Competitiva 8 (Sala Tempus/15h30); Sessão Competitiva Documentário 4 (Sala Spatium/16h); Sessão de Gala/Antestreia – Stupidity (Sala Tempus/17h); Sessão Competitiva 9 (Sala Tempus/18h30); Sessão Competitiva 10 (Sala Tempus/21h15); Sessão de Gala/Antestreia – Bikini Bandits Save Christmas (Sala Tempus/22h); Sessão de Gala/Antestreia – EMR (Sala Tempus/22h45).

Sábado 26: Sessão de Gala/Antestreia – The Most Gigantic Lying Mouth Of All Time (Sala Tempus/15h); Sessão Competitiva Documentário 5 (Sala Spatium/16h30); Sessão de Encerramento (Sala Tempus/18h); Sessão de Gala/Antestreia – Jandek On Corwood (Sala Tempus/21h30); Sessão de Gala/Antestreia – When I'll Grow Up I'll Be A Kangaroo (Sala Tempus/22.15).

Domingo 27: Sessão de Filmes Premiados (Sala Tempus/16h, 18h, 22h).

### LOJA DAS MIUDEZAS

*José Manuel C. R. Queirós*

INTERIORES  
PARA  
HOMEM  
E  
SENHORA

RETROSARIA  
LINHAS  
RENDAS  
BORDADOS  
BOTÕES, ETC.

Rua 23, n.º 447 - 4500-141 Espinho • Telef. 22 731 41 74

### MÉDICOS DENTISTAS

JORGE FERREIRA  
BRUNO MORRIS

SAMS QUADROS  
SAMS \* CGD  
SIM \* MÉDIS

Edifício S. Pedro  
Sala W  
Rua 23, n.º 174  
Telef. 22 734 86 93

### Vende-se

### LOTE DE TERRENO

C/ 550 m2, PARA VIVENDA DE 4 FRENTES

### Aluga-se

### ESTABELECIMENTO / ARMAZÉM

C/ 100 m2 + 60 m2 DE CAVE AO NÍVEL DA RUA

Contactar: 91 959 12 94

No auditório  
da Junta de Espinho

## Cinema de animação (domingo)

No próximo domingo, pelas 16 horas, vai decorrer uma Mostra de Cinema de Animação do Cinanima, no auditório da Junta de Freguesia de Espinho.

A sessão de 45 minutos aproximadamente, da edição de 2004 do Festival Internacional de Cinema de Animação de Espinho, é dedicada preferencialmente aos mais novos, "mas garante o divertimento aos mais velhos".

Com entrada livre (mas de lotação limitada), a exibição de filmes do Cinanima decorre no âmbito do Festival Tucátulá – iniciativa da Câmara Municipal que promove o teatro, a dança e a poesia na cidade.

"E mais uma vez, o Cinanima destaca-se pela visibilidade das suas acções que, na maior arte das vezes, pautam-se por objectivos tão simples como mostrar ao público mais jovem que os filmes de animação não são só aquilo que vêem, mas muito mais para além disso."

Lúcio Alberto

No sábado, às 14.30 horas

## Rancho S. Tiago de Silvalde em Assembleia

O Rancho Folclórico S. Tiago de Silvalde vai realizar no sábado, pelas 14.30 horas, no Salão polivalente da Junta de Freguesia de Silvalde, uma Assembleia Geral Ordinária, com a seguinte ordem de trabalhos:

Discussão e aprovação do Relatório de Contas do ano de 2004;

Outros assuntos de interesse para o Rancho Folclórico S. Tiago de Silvalde.

Depois de concerto de "hip-hop",  
recital de violoncelo e piano  
e workshop de Clown

## Mov'In-Mento (sábado) no Tucátulá

A Câmara Municipal leva a efeito o espectáculo de dança contemporânea do grupo Mov'In-Mento onde serão apresentadas as coreografias Searchnothing, de Eva Ramirez, e Lilly 03, de João Costa.

O espectáculo que integra o festival Tucátulá, vai realizar-se no próximo sábado, pelas 21.30 horas, no auditório da Junta de Freguesia de Espinho e é de entrada livre com lotação limitada.

Eva Ramirez encetou os seus estudos de ballet clássico aos 8 anos, com Conchita Ramirez, tendo trabalhado ao longo da sua formação com Lesley Mason, Helena Coelho, Rui Horta, Helena Vorontsova, Tatiana Vassilieva, Maragarida Alfimova, Youri Vassilkov e Alexandre Vorontsov, entre outros.

Foi bailarina da Companhia de Dança de Aveiro (1987-1995) e do Ballet Contemporâneo do Norte (1995-1999), onde coreografou.

Eva Ramirez também já participou no festival espi-

nhense Tucátulá, nas qualidades de bailarina e coreógrafa.

Recentemente criou um grupo de dança contemporânea – Mov'In-Mento –, do qual é directora artística, coreógrafa e bailarina.

João Costa iniciou, em 1984, a sua formação em dança clássica com Conchita Ramirez na Escola (de bailado) Giselle, em Espinho (programa da Royal Academy of Dancing), ingressando, em 1993, na Companhia de Dança de Aveiro, para a qual criou "Vivências", em 1997), sendo ainda intérprete de trabalhos de Maria do Carmo Costa, Elisa Worm, Conchita Ramirez e José Seabra.

Posteriormente, preterindo o curso de ciências farmacêuticas pelo de pesquisa e criação coreográfica, João Costa desenvolveu as actividades de intérprete e coreógrafo ao longo de um já vasto currículo.

Conforme já oportunamente anunciou pelo jornal *Defesa de Espinho*, a Edilidade está a promover, durante os

meses de Março e Abril, um vasto leque de iniciativas evocativas do Dia Mundial do Teatro, do Dia Mundial da Dança e do Dia Mundial da Juventude reunidas num programa intitulado Tucátulá com as diversas áreas expressivas: do teatro à dança, da música à poesia "e permitir ao público o contacto com diferentes tipos de espectáculos."

Assim, realizaram-se, respectivamente, na sexta-feira e no sábado: um concerto de "hip-hop", pelas bandas Samuraix e Matilhas, e um recital de violoncelo e piano, por Stefana Francisca Lupu e Constantin Sandu, no auditório da Junta de Freguesia de Espinho.

"Um outro objectivo do Tucátulá tem sido o de promover, aos diversos agentes culturais locais, espaços de formação", pelo que no sábado e no domingo ocorreu um workshop de Clown, orientado pelo encenador Diogo Lopes, "com grande experiência nesta área".

Lúcio Alberto

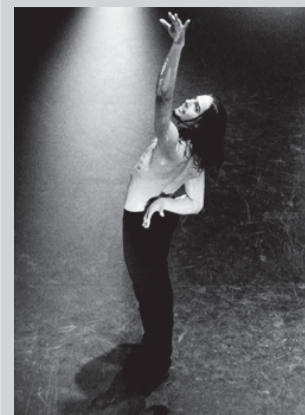

A 16 de Abril

## Joaquín Cortés no Casino de Espinho

Joaquín Cortés, o novo embaixador da cultura espanhola no mundo, sobe ao palco do Casino de Espinho, no próximo dia 16 de Abril, para apresentar o espectáculo "Live", naquela que se prevê ser a única actuação do bailarino em terras lusas em 2005.

"Live" é um retorno às raízes, um regresso à essência do flamenco, uma encenação onde a música e o canto ganham protagonismo. Numa fusão de novos e diferentes estilos de dança, o bailarino promete uma excepcional exibição, que reúne jazz, música clássica, árabe, judia, afro-cubana, 'gospel', entre outros ritmos, sem nunca esquecer o astro do flamenco.

Com música original de Jesús Bola, Diego Carrasco, Juan Parrilla e do próprio Joaquín Cortés e guarda-roupa Giorgio Armani, o espectáculo conta ainda com a participação de dezoito impressionantes músicos e de excepcionais bailarinos.

As raízes e a alma cigana de Joaquín Cortés, em breve, no Casino de Espinho...



### OPINIÃO

#### DEFESA DO CONSUMIDOR

Mário Frota\*

## Medicamentos nas gôndolas dos hipermercados

No acto de posse, o primeiro-ministro, em meio a um discurso de intenções, aventou a hipótese de se abrir em espaços outros (que não farmácias) a dispensa de medicamentos não sujeitos obrigatoriamente a receita médica.

O que quer significar que cede às reivindicações da APED – Associação Portuguesa das Empresas de Distribuição, que sempre pretendeu que os impropriamente denominados "medicamentos de venda livre" pudessem estar disponíveis nas gôndolas dos super e hipermercados.

Afigura-se, porém, que o modelo de que se reclama o chefe do Governo não tem sido adoptado na Europa Continental.

Por razões que, ao que se afirma, se prendem com a segurança física dos consumidores e, consequentemente, com a saúde pública.

No entanto, a regra-base na dispensa dos medicamentos por razões históricas e de cautela é a de que as farmácias de

oficina sejam propriedade de farmacêuticos (ou de sociedades farmacêuticas – sociedades de pessoas ou por quotas) que serão simultaneamente seus directores técnicos.

Claro que não é momento de tratar neste espaço das propriedades fictícias, dissimuladas, que constituem violação do princípio-regra. E que, ao que se afirma, se verificam amiúde na prática.

O Tribunal Constitucional, com o voto de vencido de Vital Moreira, concluiu pela constitucionalidade da Lei da Propriedade da Farmácia, que data de 20 de Março de 1965.

Quer a propriedade, quer a instalação estão condicionadas.

A concessão da farmácia de oficina depende de concurso público, o que – para nós e para muitos – é uma autêntica aberração.

E depende, ao menos, de duas condições: uma, de natureza geográfica; outra, demográfica.

A geográfica determina um espaço, um raio de salvaguarda – as farmácias não podem estar a menos de 500 metros umas das outras.

A demográfica porque, para se assegurar a viabilidade económica de cada uma delas, é necessário que tenham, ao menos, uma população de 4000 habitantes.

O Tribunal Constitucional alemão, para uma constituição económica muito próxima da nossa, considerou constitucional as restrições à propriedade (e entendeu que não afronta o Texto Fundamental a regra de que a propriedade é exclusivamente do farmacêutico).

Nas no que toca à instituição decidiu que violavam a Constituição as restrições em termos de condicionamento. E violavam porque contrariavam a livre iniciativa e a livre concorrência.

Para obviar a todas as situações com que ora se confrontam saúde pública e farmacêuticos, desde sempre entendemos que não se justifica o regime de instalação que entre nós vigora, mas que se justifica o regime da propriedade e direcção técnica porque o capital é mau conselheiro e interfere nas questões de saúde... quando um dono de farmácia não farmacêutico por razões de estratégia mercadológica entende interferir no estatuto do far-

macêutico... porque é o patrão que dá ordens e ao farmacêutico não restará senão obedecer ou despedir-se...

Daí que, em lugar de se liberalizar a dispensa dos medicamentos (mesmo dos que se não acham sujeitos a receita obrigatória), se deva liberalizar a instalação para que as populações sejam mais bem servidas através de uma concorrência salutar e sem sujeições.

Afigura-se-nos que o facto de se presumir que os medicamentos em causa seriam mais baratos nas gôndolas das grandes superfícies é de um equívoco que se trata: por que o não são os produtos de primeira necessidade? Por que razão temos, em tantos segmentos, preços mais caros, tanto absoluta quanto relativamente, em bens de primeira necessidade do que em Espanha, em França, etc.?

Liberalize-se, pois, a instalação de farmácias, que os preços baixarão decerto neste segmento.

Falacioso é também o argumento de que as populações terão um acesso fácil aos medicamentos se se retirar o exclusivo das farmácias.

Não se esqueça que não há grandes superfícies em todas as aldeias ou vilas e que os medicamentos não serão "vendidos" na quitanda da Senhora Aurora nem na tasca do Senhor Morgado...

É, ao menos, o que se nos afigura...

Se nos enganarmos, desculpem qualquer coisinha!

É que esquecer toda a dimensão do problema pode redundar em prejuízos de toda a ordem.

E, ao falarmos, que se note que não somos condicionados por interesses de qualquer natureza porque nem somos farmacêuticos nem temos na família farmacêuticos... com farmácia!

É que em Portugal são os interesses que comandam as tomadas públicas de posições!!!

Para que se acautelem juízos precipitados!

A saúde pública é valor a preservar.

E a educação para a saúde tarefa inadiável!

\* presidente da APDC – Associação Portuguesa de Direito do Consumo

## Orquestra Clássica da Escola Profissional de Música de Espinho no Brasil

## "Embaixada cultural"

A Orquestra Clássica da Escola Profissional de Música de Espinho partiu ontem para o Brasil, numa digressão que vai percorrer algumas das mais emblemáticas salas das cidades do Rio de Janeiro, S. Paulo, Salvador e Brasília. Uma "embaixada cultural" que conta com o apoio da Câmara Municipal de Espinho, do Ministério da Educação e do Instituto Camões.



Sandra Soares

Em termos do seu plano de trabalho plurianual a Escola Profissional de Música de Espinho programa, normalmente, uma deslocação ao estrangeiro de dois em dois anos, como forma de concretizar projectos mais ambiciosos, mas também de premiar o mérito dos alunos, proporcionando-lhes a possibilidade de se poderem apresentar em outras circunstâncias, sujeitos a outro ritmo de trabalho, perante outros públicos.

A deslocação ao Brasil surge de um anseio antigo da escola que teve todo o acolhimento por parte da Câmara Municipal de Espinho, que considerou esta iniciativa importante do ponto de vista de divulgação de Espinho.

A possibilidade de ir ao Brasil foi reforçada com o apoio adicional do Instituto Camões e do Ministério da Educação, que suporta uma

fatia substancial dos custos do projecto.

Mas neste projecto, as instituições públicas e privadas brasileiras que patrocinam a iniciativa financeiramente ou com apoio logístico ao nível de transportes, alojamento e alimentação, também ocupam um importante papel.

O grupo de alunos que viaja até ao país irmão é composto por 52 pessoas que terão o acompanhamento do maestro, de um coordenador de curso da escola, e de um elemento da direcção da mesma, Manuel Cunha. Numa primeira fase, o director pedagógico da Escola Profissional de Música de Espinho, Alexandre Santos, também estará presente.

Este poderá não ser considerado um grupo grande, mas tendo em conta que o Brasil é um país complicado em termos de segurança, que entre os 52 alunos viajam 16 menores e que além das pessoas, a digressão

implica deslocação de instrumentos, a iniciativa pode ser considerada bastante complexa em termos logísticos, daí a importância do apoio da autarquia espinhense ao nível dos contactos e na resolução de diversos problemas.

Esta digressão foi apelidada pelo presidente da Câmara de Espinho, José Mota, de "embaixada cultural", termo com o qual Alexandre Santos concorda por diversas razões ligadas aos objectivos do próprio projecto.

O responsável sublinha que "por um lado vai apresentar-se publicamente o resultado de um projecto pedagógico importante, não só no contexto nacional como no contexto internacional, uma vez que as escolas profissionais de música portuguesas têm dado provas de serem um sistema de formação bastante eficaz e com sucesso, sendo também importante saber-se que esta escola se situa em Espinho."

Porém, lembra que "esta digressão não é só uma embaixada de Espinho, mas também de Portugal, pois vamos apresentar cultura (musical) portuguesa."

O repertório apresentado será composto por obras de compositores portugueses (Joly Braga Santos, Luis de Freitas Branco e António Pinho Vargas), para além de um concerto para piano de Beethoven, cuja interpretação solística será da responsabilidade do conhecido pianista português Adriano Jordão. A direcção da Orquestra será da responsabilidade do maestro Cesário Costa.

O programa da digressão dedica uma atenção especial à comunidade portuguesa a quem algumas das iniciativas são essencialmente dirigidas. Mas Alexandre Santos realça o objectivo de também levar o trabalho da orquestra ao público brasileiro.

Segundo o responsável, "em qualquer apresentação

pública temos de estar na máxima força, pois a verdade artística não se pode alterar, mas actuar na Sala Cecília Meireles (Rio de Janeiro), no Centro Cultural de S. Paulo, no Teatro Nacional de Brasília, com o alto patrocínio a vice-presidência do Brasil... são momentos importantes na vida da escola, da orquestra e na projecção que Espinho e do próprio país perante a comunidade brasileira."

O concerto com o alto patrocínio da vice-presidência do Brasil é de beneficência, revertendo a receita a favor do tratamento de doenças cancerígenas. Mas a orquestra fará outras intervenções de carácter mais institucional, como é o caso da participação na sessão de homenagem a um ex-presidente brasileiro, Juscelino Kubitschek, impulsor do nascimento da cidade de Brasília.

Para Alexandre Santos "são estas vertentes que distinguem bastante o tra-

balho que vamos fazer de uma mera digressão de contacto com a comunidade portuguesa."

Exactamente devido ao carácter institucional de algumas das apresentações da orquestra, o director pedagógico da escola realça a importância da representação da Câmara Municipal de Espinho ao mais alto nível, com a presença de José Mota. Não esquecendo o apoio a nível logístico que o edil espinhense tem prestado e poderá continuar a prestar.

Por tudo o que foi dito, Alexandre Santos considera que esta "vai ser uma óptima oportunidade de divulgação da escola, de Espinho e do país", opinião que sai reforçada com o interesse demonstrado por diversos meios de comunicação, incluindo televisões, na cobertura da digressão. Aliás, a TV Brasília já esteve em Espinho, a filmar a cidade e a escola, com o intuito de apresentar um programa especial sobre esta iniciativa.

CLÍNICA DE  
MEDICINA  
DENTÁRIA

IMPLANTES \* ORTODONTIA

Dr. Jorge Pacheco  
Dr. Gustavo Pacheco

Aos sábados por marcação  
Tlm.: 96 103 44 20

Acordos: PSP, ACASA, CGD, EDP,  
EUROESPUMA, PHILIPS, SAMS, CRUZ VERMELHA

R. 8 n.º 381-1.º • 4500 ESPINHO • Telef. 22 734 27 18

Fonseca

TECIDOS - MODAS

RUA 19, N.º 275 — Telefone, 22 734 04 13 — ESPINHO

CAFÉS

Casa Alves Ribeiro

seleccionamos  
e torramos  
na nossa fábrica  
as melhores  
qualidades  
aos melhores preços

Rua 19, 294 - ESPINHO

alentus

Rua 20, n. 228  
4500-817 Espinho - Portugal  
Telf.: +351 227 314 719  
Fax: +351 227 319 947  
la-lda@sapo.pt

Jóias por Medida



JÓIAS COM DESIGN

RELOJOARIA DE PRESTÍGIO

CERTIFICAÇÃO GEMAS

ACESSÓRIOS JÓIAS DE AUTOR

EXCLUSIVIDADE

ACONSELHAMENTO POR EQUIPA MULTIDISCIPLINAR ESPECIALIZADA

PEÇAS ESPECIAIS PARA OCASIÕES ESPECIAIS



## OPINIÃO

## DISCURSO DIRECTO

Joaquim Valdemar Martins\*

## Espinho e suas relevâncias

Não sendo fácil, é um bom exercício pedagógico prestar-se atenção aos detalhes, às pequenas coisas do quotidiano, insignificâncias utilitárias com que convivemos, naturalmente. Este cuidado, exercita a personalidade e relativiza o barulho que sobressai das técnicas de manipulação social que amolecem vontades e adormentam discernimentos.

Exemplificando, atente-se na desprezível ponta de arame, em forma de clipe, e na sua utilidade para prender folhas de papel. Objecto imprescindível que se dispersa por todos os cantos e gavetas dos escritórios e mesmo pelos bolsos de quem habitualmente os utilizam, no decurso das suas funções profissionais.

Como mero exercício académico, questionem-se algumas pessoas sobre as possíveis utilizações do suposto clipe, aprofundando-se assim a importância de o considerarmos um utensílio pessoal. Independentemente do tamanho da amostra (malfadadas sondagens!), constata-se que a imaginação dos inquiridos não consegue ir para além das três ou quatro utilizações respondidas. Mas, arditamente, se influenciarmos as respostas com um ou outro exemplo, porventura a construção de um cordão de cliques para adorno ou a fundição de um punhado deles para se obter uma esfera metálica, o número médio de utilizações respondidas sobe para doze ou mesmo quinze utilizações.

Este arrazoado comezinho, pretensamente escolástico, visa demonstrar as dificuldades humanas em se pensar claro, fora do vulgar, e os inconvenientes da falta de exercitação para se atender aos pormenores do que nos rodeia e à eficácia das sutilezas utilizadas como técnicas de manipulação. Em certas circunstâncias, concerteza que o vulgar clipe ser-nos-ia mais útil para ponteiro de bússola do que para prender folhas de papel. É a premissa da imaginação a ser exercitada em pensamentos fora do vulgar.

Tudo para dizer, simplesmente, que se percebem duas centralidades bem determinadas para o concelho e a cidade de Espinho e propor o desafio de se encontrar outras mais centralidades, que as há, para melhorar a capacidade de apreensão dos factos, desenvolver o espírito observador e o poder analítico, com forma de se exercitar a análise dos detalhes. Pode-se começar por dois a cinco minutos de exercitação por dia, progredindo-se sucessivamente até à prática estar rotinada. Por agora, atente-se nas duas relevâncias essenciais e determinantes que fizeram Espinho: a litoralidade e o seu enquadramento geográfico – cidade charneira en-



tre as cidades de Aveiro e do Porto e a estrutura populacional e económica da sua periferia.

Facto é que a litoralidade foi a grande relevância que determinou a sua vocação turística, consubstanciada na vertente sol/mar, ao tempo em que as estruturas viárias dificultavam a mobilidade das pessoas para zonas de veraneio de águas mais quentes. Nesta varanda atlântica, fez-se a cidade. Paulatinamente, foram emergindo novas valências turísticas em função do enquadramento crescente e contínuo com a cidade do Porto, do crescer da importância do caminho de ferro e da rede viária e do empolamento do seu núcleo populacional. Para trás, ficaram projectos, demoliram-se obras do passado que motorizaram a criação do "cluster" turístico, hoje, determinante, em que Espinho adquiriu maiores vantagens relativamente aos concelhos limítrofes.

A reconstrução da "baixa", que se aplaude, apagou os suores e as lágrimas dos primeiros obreiros da cidade, dignos de reconhecida imortalização que se espera venha a acontecer. Há uns bons trinta anos, demoliram-se as primeiras unidades hoteleiras de Espinho e os seus cafés, estes, à época, verdadeiros centros de cultura e de convívio de homens e de mulheres da cidade e dos habituais turistas das regiões envolventes. Obviamente, descaracterizou-se a avenida emblemática, destruiu-se a famosa passarela sobre as linhas do caminho de ferro, perderam-se os elegantes edifícios da Rua 19, a poente, e os seus estabelecimentos comerciais, em razão da modernidade e do progresso.

Vocacionado para o turismo, fácil é elencar em Espinho

um conjunto de fragilidades deste "cluster", esbatidas pelo menor desenvolvimento turístico dos concelhos limítrofes e pelas suas políticas pouco estruturadas neste domínio. Esta fraca consistência do desenvolvimento dos concelhos vizinhos, agrava o seu atraso comparativo, relativamente à centralidade que Espinho conquistou, em boa hora. Na ausência de projectos turísticos fortes dos concelhos envolventes, as povoações vizinhas organizam-se, em torno de Espinho, em termos de lazer, com vantagens acrescidas para a nossa economia, incluindo a própria construção civil. Decorre então, que a vigilância maior e o aprofundamento das políticas sociais e económicas devem atender às linhas de força mais significativas deste "cluster" no enquadramento com a cidade do Porto, sem subestimar os demais pólos turísticos que desempenham complementaridades análogas à nossa para com aquela cidade, nomeadamente, Vila do Conde e Póvoa do Varzim.

Necessário é, ainda, pensar nas subsidiariedades, que as há, de Espinho relativamente às regiões mais próximas e nas políticas neutralizadoras desses handicaps. Pensar também nas vantagens comparativas para com a cidade de Gaia, a fim de ajustar a complementaridade turística e delinear uma política de desenvolvimento estruturado para todo o concelho.

\* director do Externato Oliveira Martins e da Escola Profissional de Espinho

### ATENÇÃO: RUA 19 – Jto. ao IC 24 a 5 minutos de Espinho

Só com r/chão e 2 andares e com elevador. Em zona verde muito sossegada, com boa exposição solar. Acabamentos em Madeira de Faia,



com Móveis de Cozinha e de Casas de Banho, Portas de Segurança, Garagem, Vídeo Porteiro, etc.

APROVEITE OS PREÇOS FANTÁSTICOS INÍCIO DE CONSTRUÇÃO DOS PRÉDIOS A FICAREM PRONTOS EM MEADOS 2005  
Negócio ou Investimento dá 5%

**T1 desde 67.330 €**

**T2 desde 82.300 €**

**T3 desde 94.770 €**

Grandes Áreas \* C/ financiamento garantido  
Fazemos permutas c/ casas velhas ou terrenos

Telefone e teremos o prazer de o receber no local.

**96.4177996 – 96.7288916**



Na Escola EB1 da Marinha 1

## "As aventuras do Topas"

*"Água Mole em Pedra Dura..."*  
 – foi o tema escolhido pela Escola EB1 da Marinha 1, em Silvalde, e que lhe conferiu um prémio através do concurso "O Futuro da Água e dos Nossos Rios está nas Tuas Mãos" levado a efeito pelas Águas do Douro e Paiva, SA. A Escola da Marinha 1 foi contemplada com um prémio monetário e com dois computadores que, a partir de agora fazem parte do equipamento daquele estabelecimento de ensino.



Manuel Proença (texto)  
 Vítor Lancha (fotos)

Na quinta-feira, os responsáveis pelo concurso levado a cabo pela empresa concessionária do Sistema Multimunicipal de Abastecimento de Água ao Grande Porto e Vale do Sousa estiveram durante todo o dia na Escola da Marinha 1, implementando, também, algumas acções educativas junto dos alunos – quatro oficinas pedagógicas (atelier de fantoches, experiências com água, jogo sobre a água e o "Cubo Mágico dos Nossos Rios"). A empresa promotora do concurso aproveitou a oportunidade para proceder à entrega de dois computadores, do kit pedagógico onde se encontrava um caderno do

professor intitulado "A Explorar Aprendemos sobre a Água e os Nossos Rios" e o livro infantil, "As Aventuras do Topas na Ribeira".

A água e a sua preservação fazem parte do tema de todas estas acções. As crianças tiveram a oportunidade de viver os problemas que afectam o meio ambiente e de descobrirem a forma de os resolver, com histórias e jogos. Exemplo disto foi o "Cubo Mágico dos Nossos Rios" onde se contou, de uma muito envolvente, a história do 'Topas', a toupeira da água.

As crianças da Escola da Marinha 1 também se envolveram de forma muito entusiasta nas restantes oficinas, nomeadamente nas experiências com a água, onde tiveram a oportunidade de participar.

Cristiana, de 7 anos, nunca mais se irá esquecer que "a água é muito importante" e, por isso, vai transmitir em casa que "é muito importante poupá-la".

Também a Luana (quatro anos), gostou de participar nas brincadeiras, sobretudo "do teatro de fantoches e das experiências com a água" e estava ansiosa por "chegar a casa e contar aos meus pais aquilo que me ensinaram". O mesmo pensou a sua amiga Bruna (cinco anos) que irá aconselhar os pais "a separarem o lixo".

A Marta, de cinco anos de idade, concluiu que "não se deve deitar lixo na ribeira".

O responsável pelo Gabinete de Comunicação e Imagem das Águas do Douro e Paiva, João Luís Roseira, revelou tratar-se de "uma fase muito im-

portante no projecto. Esta escola foi uma das vencedoras do concurso que apresentou um projecto – 'Água Mole em Pedra Dura' – que tem imensa importância para nós. Temos a certeza de que toda a comunidade irá ser envolvida em torno destas questões ligadas ao ambiente e à água. Nós somos a empresa que fornece água ao Município de Espinho na sua totalidade e entendemos ser necessário instruir estas crianças a saberem usar a água de forma racional".

No entender de João Luís Roseira "a Escola da Marinha 1 viu o seu projecto premiado pelo seu valor. Vê-se, na prática, o empenhamento dos responsáveis por esta escola na elaboração e na concretização do projecto".

A professora coordenadora da Escola da Marinha 1, Maria do Céu, por sua vez, considerou que "abordar um dos problemas que temos – a água – é extremamente importante. Pretendemos sensibilizar as nossas crianças e, através delas, a comunidade escolar. Já no desfile de Carnaval esse foi o nosso objectivo. Hoje, as crianças vão levar mais conhecimentos para casa".

Maria do Céu diz que "a próxima iniciativa será um colóquio aberto à comunidade onde será dada a oportunidade de saber como preservar a água, que é um bem tão essencial".

A professora coordenadora da Marinha 1 revelou que "o repto lançado pelas Águas do Douro e Paiva foi agarrado por

nós. Comprometemo-nos a projectar as nossas e as actividades da empresa promotora do concurso".

Uma das biólogas que estavam a trabalhar na iniciativa das Águas do Douro e Paiva, Bárbara Mendonça, pretendeu "sensibilizar as crianças para a limpeza das águas e dos rios, despertando-os para os problemas que são causados pela poluição".

Bárbara Mendonça acha que "a maior parte das crianças está sensibilizada pela própria escola e pelos professores. No caso desta escola parece-me que as crianças já falaram bastante sobre estes assuntos. Uma das meninas desta escola chegou a fazer um desenho, onde dizia aos pais que não se deve deitar lixo para a ribeira".

**DEFESA DE ESPINHO**  
 vende-se no  
**Quiosque Solverde**  
 (Rua 19)



Salvé 19/Março/2005

**Aníbal José Pinho Pinhal**

Sua esposa, filhos, filha, netos, noras e genro, na passagem do seu 58.º aniversário, vêm desejar-lhe as maiores felicidades e que esta data se repita por muitos bons anos.

Parabéns e beijinhos

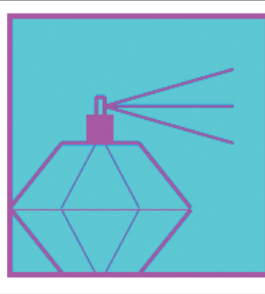

**Imperio do Perfume**

58\$ Q û

\*GALERIA PIEDADE\*

(63, 1 + 2)





Domingo, às 16 horas

# Sp. Espinho na Vila das Aves

O Sporting Clube de Espinho irá de-  
frontar, no domingo, às 16 horas, na Vila  
das Aves, a equipa do Desportivo das  
Aves, em jogo a contar para a 26.<sup>a</sup>  
jornada da Liga de Honra.

Os 'tigres', orientados por Bruno Car-  
doso, irão bater-se com o novo classifica-  
do, sob o comando do professor Neca,  
ex-seleccionador das Maldivas.

Bruno Cardoso satisfeito com o resultado  
e com os jogadores

“Grande  
espírito  
de abnegação  
significa  
que  
continuam  
a acreditar  
neles  
próprios”



e dá-nos muito mais conforto  
para encararmos o futuro”. Por  
isso, adianta aquele técnico  
“vamos querer ganhar o próxi-  
mo jogo”.

No entender de Bruno Car-  
doso o Sporting de Espinho  
teve “alguns contratemplos”  
mas “os jogadores que estive-  
ram presentes mostraram que  
têm valor e capacidade de aju-  
dar a equipa. Vamos procurar  
ter o grupo disponível para en-  
frentar a próxima equipa”.

E concluiu:

“Somos fortes e estamos  
muito moralizados e motiva-  
dos. Acreditamos nas nossas  
capacidades. Vamos querer  
vencer o jogo frente ao  
Desportivo das Aves, com to-  
das as cautelas e o respeito que  
o adversário nos merece”.

**Francisco Agatão:**  
“Primeira  
oportunidade  
foi nossa”

O treinador do Santa Clara  
acabou por reconhecer que “o

Sporting de Espinho entrou bem  
no jogo”. Porém, o técnico dos  
insulares referiu que “a primei-  
ra grande oportunidade de golo  
foi nossa. Não concretizamos  
e, logo a seguir sofremos um  
golo através de uma grande  
penalidade a castigar uma falta  
cometida por um nosso jogad-  
dor e que era perfeitamente  
escusada. Reagimos bem e a  
equipa acabou bem a primeira  
parte”.

Segundo Francisco Aga-  
tão, “na segunda parte cria-  
mos várias oportunidades,  
mas não concretizamos por  
ineficácia da nossa equipa e  
uma delas por a bola embater  
no poste. O Sporting de Espi-  
nho num lance de bola para-  
da acabou por fazer o segun-  
do golo. Foi a sorte do jogo.  
O resultado é injusto face  
àquilo que produzimos na  
segunda parte. Isto penali-  
zou a equipa que não conse-  
guiu acertar na baliza” – con-  
cluiu.

**Manuel Proença** (textos)  
**Vítor Lancha** (fotos)



Joel

## Figura

O médio do Sporting Clube de Espinho, Joel, enquanto  
não foi substituído, por lesão, foi o grande motor da  
equipa. Foi ele que fez chegar a bola à frente, até junto de  
Marco Cláudio, fortalecendo o meio campo. O grande  
entendimento entre Joel e Marco Cláudio foi o segredo  
para a supremacia espinhense na primeira parte.

## Os contestatários Figurão

Algumas lamentáveis cenas repetem-se na bancada  
espinhense, numa altura em que todos são poucos para  
ajudar os 'tigres' nas vitórias. Algumas pessoas (muito  
poucas, por sinal), parecem não corresponder ao apelo  
lançado pelo responsável pelo Departamento de Futebol  
Profissional, no sentido de todos se unirem em torno da  
equipa. E Carlos Manuel foi vítima de uma incontida  
intolerância de alguns que não entenderam que é com  
aplausos e incentivos que se ajuda um jogador de futebol.  
Outros, que acabaram por não entender a substituição de  
Marco Cláudio (por cansaço) por Quim, tiveram a resposta  
certa na hora certa – o golo do avançado, que deu toda a  
tranquilidade ao conjunto liderado por Bruno Cardoso.

O treinador do Sporting  
de Espinho não escondeu a  
sua felicidade pela vitória e  
pela postura que os seus  
jogadores tiveram diante do  
Santa Clara. Bruno Cardoso  
disse que “estou satisfeito  
por tudo o que os meus jo-  
gadores fizeram. São eles  
que estão de parabéns por  
terem conseguido esta vitó-  
ria. Tiveram um grande es-  
pírito de abnegação e signi-

fica que continuam a acri-  
ditar neles próprios”.

Para o técnico, “a vitória é  
inteiramente justa”. E explicou:  
“Conseguimos controlar o ad-  
versário e poderíamos ter feito  
muitos mais golos. Contam os  
três pontos e temos de pensar  
que temos de trabalhar para  
conseguirmos, nestas nove fi-  
nais, atingir a manutenção”.

Segundo Bruno Cardoso,  
“este resultado vem moralizar

### ESPINHO – ARMAZÉNS VENDE-SE OU ALUGA-SE NA ZONA INDUSTRIAL

— C/ 350 m2 + 55 m2 escritórios

— C/ 600 m2 + 45 m2 escritórios

Trata o próprio

Tlms.: 96 417 7996 - 96 954 3020

### ESPINHO – T4 DÚPLEX

Rua 18 - Junto à Igreja

T4 Dúplex c/ 200 m2 + 30 m2 terraço

C/ fogão sala, despensa, garagem fechada

Venda directa – C/ financiamento

Tlms.: 96 417 7996 - 96 954 3020

### ESPINHO – Rua 20

T2 c/ 86 m2 • T1 Recuado c/ 52 m2

Preço desde 102.253 Euros

Novos p/ habitar c/ móveis de cozinha, terraço, eleva-  
dor, pisos em madeira, despensa, garagem.

Trata o próprio – C/ financiamento

Tlms.: 96 417 7996 - 96 954 3020

## Futebol popular

# Encontradas as 16 equipas para a segunda fase da Taça Associação

Manuel Proença

As equipas do Cantinho da Rambóia, Leões Bairristas, Associação de Esmojães, Rio Largo, Magos de Anta, Os Canários, Cruzeiro de Silvalde, Lomba de Paramos, Bairro Ponte de Anta, Águias de Paramos, Águias de Anta, Desportivo da Ponte de Anta, Estrelas Vermelhas, Juventude dos Outeiros, Quinta de Paramos e Corredoura ficaram apuradas para a segunda fase da Taça Associação.

Em encontros a contar para as competições inter-concelhias, o Cantinho da Rambóia não teve muita sorte. A equipa do Cantinho, em encontro a contar para a Taça dos Campeões, saiu derrotada por 2-1, em Barcelos, frente ao Carapeços. Os Leões Bairristas, em encontro da Taça das Taças, venceram na Póvoa de Varzim, frente

ao Aver-o-Mar, por 2-1.

Entretanto, no próximo fim-de-semana realizam-se os jogos do Campeonato da Associação de Futebol Popular do Concelho de Espinho.

## Grupo 1

E. Divisão-Império	0-1
Lomba-EP Anta	1-3
Morgados-GD Outeiros	1-2
Cruzeiro-Canários	1-0

	J	V	E	D	F-C	P
Canários	7	5	0	2	18-10	15
Cruzeiro	7	4	2	1	18-9	14
Lomba	7	4	1	2	17-14	13
EP Anta	7	4	0	3	19-23	12
GD Outeiros	7	3	2	2	15-14	11
Império	7	3	2	2	8-7	11
Morgados	7	1	1	5	10-17	4
E. Divisão	7	0	0	7	2-13	0

## Grupo 2

Ág. Paramos-BP Anta	2-5
Ág. Anta-Novasemente	3-1
D. Regresso-Guetim	1-4
DP Anta-J. Estrada	2-1

	J	V	E	D	F-C	P
BP Anta	7	5	2	0	21-8	17
Ág. Paramos	7	4	2	1	17-8	14
Ág. Anta	7	4	2	1	13-7	14
DP Anta	4	1	2	1	6-10	13
Guetim	7	4	1	2	18-9	13
Novasemente	7	2	0	5	14-24	6
D. Regresso	7	1	0	6	11-25	3
J. Estrada	7	0	0	7	5-24	0

## Grupo 3

GD Idanha-Corga	1-0
Ronda-J. Outeiros	0-1
Corredoura-E. Vermelhas	2-0
Folgou o Aldeia Nova	

	J	V	E	D	F-C	P
E. Vermelhas	6	4	1	1	12-4	13
J. Outeiros	6	4	1	1	9-6	13
Coredeira	6	4	0	2	9-7	12
GD Idanha	6	3	0	3	8-6	9
Aldeia Nova	6	2	1	3	11-15	7
Corga	6	1	1	4	6-10	4
GD Ronda	6	0	2	4	6-14	2

## I Divisão

Rio Largo-Ág. Anta (REE/sábado/15h)  
Q. Paramos-Leões (Paramos/sábado/15h)  
A. Esmojães-Ág. Paramos (Zona/domingo/10h)  
Magos-Lomba (Cassufas/domingo/10h)  
Cantinho-Cruzeiro (Idanha/domingo/10h)

## II Divisão

Idanha-Império (Idanha/sábado/15h)  
GD Outeiros-BP Anta (Silvalde/sábado/15h)  
Aldeia Nova-J. Outeiros (Cassufas/sábado/15h)  
E. Vermelhas-Guetim (Silvalde/domingo/10h)  
Canários-Corredoura (Rio Largo/domingo/10h)

## III Divisão

GD Ronda-EP Anta (Guetim/sábado/15h)  
D. Regresso-E. Divisão (Silvalde/sábado/15h)  
Corga-Novasemente (REE/domingo/10h)  
Morgados-J. Estrada (Paramos/domingo/10h)  
Folga o DP Anta

## Futebol jovem do Sp. Espinho

# Quatro vitórias

As equipas de futebol jovem do Sporting Clube de Espinho alcançaram, durante o fim-de-semana, quatro vitórias, dois empates e duas derrotas.

Os juvenis foram a Anadia surpreender o seu adversário, por 2-0, em encontro do Campeonato Distrital da I Divisão, série dos primeiros, enquanto os juniores perderam, em casa, com o Fiães, por 0-1.

A equipa de juvenis B do Sporting de Espinho empatou em Albergaria, ante o Alba, por 2-2, enquanto os iniciados B empataram em Sanguedo (0-0).

Os infantis A dos 'tigres' não tiveram sorte e foram derrotados em S. João da Madeira, pela Sanjoanense, por 3-1. A equipa B foi à Gafanha da Nazaré, arrancar uma vitória por 1-4.

As escolhinhas do Sporting de Espinho continuam na senda das goleadas. Os pequenitos da equipa A venceram o Sanguedo, em espinho, por 8-2, enquanto a equipa B venceu o paços de Brandão por 9-0.

No fim-de-semana realizam-se os seguintes encontros:

Sporting de Espinho-Gafanha (juniores), às 16.30 horas

horas, no campo de treinos do Sporting de Espinho; Sporting de Espinho-Beira Mar (juvenis), domingo às 11 horas, no campo de treinos do Sporting de Espinho; Sporting de Espinho-Oliveira do Bairro (juvenis B), domingo, às 9 horas, no campo de treinos do Sporting de Espinho; Sporting de Espinho-Canedo (iniciados B), sábado, às 14.30 horas, no campo de treinos do Sporting de Espinho; Sporting de Espinho-Beira Mar (infantis A), sábado às 10.30 horas, no campo de treinos do Sporting de Espinho; Sporting de Espinho-Estarreja (infantis B), sábado às 9 horas no campo de treinos do Sporting de Espinho; S. Martinho-Sporting de Espinho (escolas A), sábado às 10.30 horas, em Castelo de Paiva; Fiães-Sporting de Espinho (escolas B), sábado às 9 horas no campo de treinos do Fiães.

Manuel Proença

## Campeonato Europeu de Bilhar

# Estrutura em degraus no Salão Atlântico do Casino de Espinho para 200 espectadores

Conforme o jornal Defesa de Espinho noticiou oportunamente, o Salão Atlântico do Casino de Espinho irá receber, de 11 a 15 de Maio, o 62.º Campeonato Europeu Individual de Bilhar Três Tabelas.

## Na Casa do FC Porto de Espinho

# "Tertúlia do Dragão"

No cumprimento dos seus objectivos estatutários vai a casa do FC Porto de Espinho organizar um ciclo de conferências/debate subordinadas ao tema genérico de "Tertúlia do Dragão".

A organização pertence à secção de bilhar do FC Porto e à Confederação Europeia de Bilhar, com o apoio da Solverde, da Câmara Municipal e da Casa do Futebol Clube do Porto de Espinho.

"Este evento reveste-se da maior importância para Espinho, uma vez que é o primeiro a realizar-se no âmbito desta modalidade. O objectivo da organização é tentar que a partir desta primeira iniciativa seja possível instituir na cidade, a organização de um grande evento anual, fazendo parte integrante do calendário internacional de bilhar."

De facto, o Campeonato Europeu vai ter lugar no Salão Atlântico do Casino Solverde, em Espinho, onde será montada uma estrutura em degraus que receberá cerca de 200 espectadores.

A competição contará com a participação de 32 jogadores, sendo um representante de cada país e os restantes escolhidos pelo ranking da CEB. Prevê-se a participação de 25 países, estando garantida a presença do campeão europeu, o turco Naci Murat Çoklu, actualmente jogador do FC Porto, e de outros ex-campeões europeus e mundiais.

Estes eventos irão ocorrer na primeira quinta-feira de cada mês, iniciando-se já no dia 7 de Abril, às 21.30 horas, na sede da colectividade sita na Avenida 8, no edifício do Centro Comercial Solverde.

A primeira sessão terá como orador Pôncio Monteiro, figura do universo portista, que irá abordar o tema "Organização dos clubes em modelo tradicional ou em SAD? Vantagens e inconvenientes?".

Esta primeira conferência terá como moderador o jornalista espinhense Luís Costa.

Outros temas possíveis serão subordinados à "Medicina Desportiva", "Metodologias do treino desportivo", "Como se organiza uma pré-época", "Andebol", "Basquetebol", "Hóquei em patins", "Futebol e 'Media' um fenómeno mundial", "O que é ser Dragão", "O Estádio do Dragão, do sonho à realidade", "Cultura e Desporto", etc.

Entre os oradores ir&o es-

tar presentes figuras gradas do clube como: Nelson Puga (médico da equipa de futebol, especialista em medicina desportiva), Vítor Frade (professor de Metodologia de Treino na Faculdade de Ciências do Desporto e Educação Física do Porto e preparador físico das camadas jovens do FC Porto), José Couceiro (treinador de futebol do FC Porto), Paulo Jorge Pereira (treinador de andebol do FC Porto), Ricardo Tavares, treinador do Sporting Clube de Espinho e pelo atleta internacional e associado n.º 1 da Casa do FC Porto de Espinho, Rui Rocha), Luís Magalhães (técnico de basquetebol do FC Porto), Fernando Gomes (na qualidade de ex-praticante de basquetebol e actual dirigente do clube e da SAD), Carlos Magno (jornalista e comentador), Miguel Sousa Tavares (jornalista e escritor), Franklim Pais (treinador de hóquei em patina do FC Porto), Vítor Hugo (presidente honorário da Casa do FC Porto de Espinho e ex-praticante e seleccionador campeão do Mundo), Fernando Luís (preparador físico de hóquei em patins), Jorge Nuno Pinto da Costa (presidente do FC Porto e da respectiva SAD e "principal responsável pelo sonho e realidade do Estádio do Dragão"), Manuel Salgado (autor do projecto do Estádio do Dragão).



## Assembleia Geral da Associação Académica de Espinho

# Aplausos para a estabilidade

*Contas aprovadas por unanimidade e um voto de louvor à Direcção, proposto pelo Conselho Fiscal, foi o resultado de uma Assembleia Geral da Associação Académica de Espinho realizada na sexta-feira á noite, no pavilhão Arquitecto Jerónimo Reis.*

**Manuel Proença**

**E**stabilidade foi aquilo que mais se ouviu na reunião. Aliás, foi isso mesmo que esteve na base da proposta de louvor que o presidente do Conselho Fiscal, Manuel José Azevedo fez chegar por escrito àquele órgão academista.

O presidente da Direcção, António Iglésias, em vésperas de 'passar a pasta' a Eduardo Aragão, salientou que "procurou-se ser o mais realista possível" e garantiu que o clube, neste momento, "vive uma situação desafogada".

Adiantou Iglésias que "as despesas estão controladas" e que "as únicas dívidas que temos são inerentes a algumas despesas correntes".

António Iglésias disse que o facto de se ter "continuado a fazer uma gestão realista" é o resultado da sua "maneira de estar na vida. Espero que o futuro assim o seja", acrescentou.

O presidente da Associação Académica de Espinho sublinhou que no clube, "a situação desportiva não é a ideal, mas é aquela que é possível".

O relatório e contas levados até aos sócios constitui um documento "muitíssimo bem elaborado", referiu o presidente do Conselho Geral da Académica, Carlos Padrão que não se coibiu de dizer que "começo a habituar-me a vélo desta forma".

Carlos Padrão elogiou os melhoramentos que foram conseguidos pelo executivo e louvou, também, a "forma criteriosa de gestão do clube". No entanto, Carlos Padrão tocou num dos problemas que têm afectado os clubes, em geral, que passa pela adesão e o envolvimento dos adeptos do dia-a-dia da colectividade. "Não tem havido a adesão da juventude", referiu aquele elemento academista. Carlos Padrão fica entristecido por verificar que "as

casas do Benfica e do Futebol Clube do Porto terem atingido, respectivamente, os 1400 e 1000 associados, masi do que a própria Académica!"

Carlos padrão disse que gostaria de ver a Académica "com mais dinâmica" que poderia haver uma aposta "na promoção do clube no exterior".

Entretanto, o relatório aprovado por unanimidade pelos sócios presentes, faz uma síntese das actividades desportivas da Académica, mas salienta-se o facto de que o clube "tem uma Tesouraria controlada, gere os seus recursos financeiros de forma rigorosa, satisfazendo os seus compromissos no devido tempo (ganhamos credibilidade); tem o seu património valorizado, designadamente pelos recentes investimentos de recuperação e beneficiação do seu Pavilhão, apoiado parcialmente por fundos comunitários (criamos riqueza); tem um pro-

jecto desportivo, como facilmente se constata pela dimensão das actividades nos escalões de formação e os níveis de competição das modalidades ditas maiores (hóquei em patins, voleibol, ginástica, hóquei sala/campo...) - reforçamos o objecto social do Clube; e tem capacidade para organizar eventos de dimensão internacional - hóquei de sala, hóquei em patins e ginástica (geramos competências)..."

O documento conclui agradecendo "a todos quanto nos ajudaram, nomeadamente aos patrocinadores institucionais - Câmara Municipal de Espinho e Solverde, SA."

O documento que foi aprovado por unanimidade traz, também, as declarações da Segurança Social, onde consta que o clube "tem a situação contributiva regularizada", da Repartição de Finanças de Espinho onde é referido que "não são conhecidas quaisquer dívidas à Fazenda Nacional".

### VENDE-SE ESPINHO

#### T2 e T3

Em construção, no centro, acabamentos e construção de qualidade. Possibilidade de alterações.



227 340 017 / 964 241 942  
jose\_tavares@cgr-consultores.com

### VENDE-SE ESPINHO

#### LOTES PARA MORADIAS

Bem localizados, em urbanização de qualidade. Possibilidade de venda de moradias prontas, com óptimas áreas.



227 340 017 / 966 344 404  
ana\_paula\_pinto@cgr-consultores.com

### VENDE-SE S. Félix Marinha

#### MORADIAS

Prontas a habitar. Com óptimas áreas e bons acabamentos, a 300 m da Praia.



#### EXCELENTE PREÇO

227 340 017 / 966 344 583  
carmem\_rol@cgr-consultores.com



Rua 18, 819/823 4500-246 ESPINHO  
Telef: 22 731 91 90 / 88 Fax: 22 731 91 81  
E-Mail: geral@triploclique.com



#### Portátil ASUS A6G60

Pentium M 1.6 Ghz, monitor 15.4" WXGA, memória RAM 512 Mb/ DDR 333 MHz, disco rígido 60 Gb, VGA ATI Radeon 9700 64 Mb, gravador de DVD 8x Dual/Double Layer, rede s/ fios, WebCam incorporada, leitor de cartões multimédia, infravermelhos, FireWire, 4 x USB 2.0, Windows XP Home. Oferta de mala de transporte e rato óptico.

€ 1 399,00



#### TDK Outloud

Bolsa para 24 CD's com amplificador de 4,5 w RMS e colunas integradas, com tecnologia "NXT Flat Panel"



#### Epson AcuLaser C1100

Impressora Laser a Cores, 20 ppm a preto, 5 ppm a cores, USB 2.0, memória 32 Mb, resolução até 2400 ppp c/ tecnologia RIT.

€ 279,90

www.triploclique.com

IVA incluído à taxa legal de 19%. Preços válidos para pagamento a pronto. Promoção limitada ao stock disponível. As imagens apresentadas podem não corresponder exactamente aos produtos que promovemos.

## Promoção de Páscoa



Data touch

informática

Intel Pentium 4 3.0GHZ

512Mb DDR400

Disco 80Gb

Caixa ATX c/ USB

Mother Board ASROCK

Drive Disquetes

Placa Gráfica 128Mb AGP TVOUT

DVD+/-RW 16X Dual Layer 8,5Gb

Placa de Som OnBoard 5.1

Placa de Rede OnBoard

Modem Fax 56Kb int.

Colunas 120W

Teclado Multimédia

Rato PS/2 Optico

Monitor 17" TFT

Windows XP Home

**OFERTA**

Impressora Multifunção HP PSC 1315

**990€**

Data Touch - Comércio de Equip. Informáticos, Lda  
Rua 27, n.º 407 4500-289 Espinho  
Telef.: 227 323 144 Fax: 227 323 146

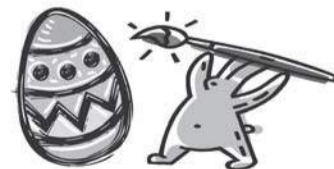

Visite-nos para outras PROMOÇÕES

Iva incluído à taxa Legal em vigor Limitado ao stock existente

## I Liga

## Resultados (25.ª jornada)

FC Porto-Nacional	0-4
Sp. Braga-Marítimo	1-1
Benfica-Gil Vicente	2-0
Académica-Rio Ave	0-0
Moreirense-U. Leiria	0-0
Beira Mar-Estoril	2-1
Sporting-Penafiel	0-2
V. Guimarães-V. Setúbal	3-1
Boavista-Belenenses	2-0

## Classificação

	P	J	V	E	D	M-S
Benfica	48	25	14	6	5	39-23
FC Porto	45	25	12	9	4	30-20
Sp. Braga	44	25	12	8	5	36-19
Boavista	44	25	12	8	5	34-30
Sporting	42	25	12	6	7	50-30
V. Guimarães	37	25	10	7	8	28-23
Rio Ave	37	25	8	13	4	30-29
Marítimo	36	25	8	12	5	27-22
Nacional	34	25	10	4	11	33-32
U. Leiria	33	25	7	12	6	25-23
Belenenses	32	25	9	5	11	33-30
V. Setúbal	32	25	8	8	9	35-35
Penafiel	27	25	8	3	14	26-41
Moreirense	25	25	5	10	10	21-33
Gil Vicente	23	25	6	5	14	24-33
Beira Mar	23	25	5	8	12	25-46
Estoril	23	25	6	5	14	30-43
Académica	22	25	5	7	13	20-34

## Próxima jornada (26.ª jornada)

Marítimo-V. Guimarães
Penafiel-Boavista
V. Setúbal-Benfica
U. Leiria-Académica
Estoril-Moreirense
Belenenses-Beira Mar
Gil Vicente-Nacional
Sporting-FC Porto

## II Divisão B

## Zona Norte

## Resultados (28.ª jornada)

Sp. Braga B-Freamunde	2-2
Vizela-Salgueiros	4-0
Valenciano-Lousada	2-1
Trofense-Paredes	2-1
Infesta-Fiães	4-0
FC Porto B-Ribeirão	1-0
Vilaverdense-D. Sandinenses	1-1
Valdevez-Pedras Rubras	2-0
Fafe-U. Lamas	1-1
Vilanovense-Lixa	1-2

## Classificação

	J	V	E	D	GM-GS	P
Vizela	28	20	6	2	62-22	66
Infesta	28	18	5	5	52-29	59
Freamunde	28	14	8	6	60-26	50
D. Sandinenses	28	13	9	6	46-35	48
Vilaverdense	28	13	9	6	39-25	48
Braga B	28	14	5	9	52-35	47
FC Porto B	28	13	5	10	48-28	44
Lixa	28	13	5	10	31-31	44
Lousada	28	12	5	11	47-37	41
Fiães	28	11	7	10	43-35	40
Valdevez	28	11	6	11	39-32	39
Paredes	28	12	3	13	36-46	39
Fafe	28	11	5	12	38-33	38
Ribeirão	28	12	1	15	37-40	37

## TOTOBOLA

Concurso dos Órgãos de Informação n.º 12/2005, de 20/03/2005.

Prognóstico "Defesa de Espinho", Redacção Desportiva:

1. Rio Ave-Braga	X
2. Penafiel-Boavista	2
3. Gil Vicente-Nacional	1
4. U. Leiria-Académica	1
5. Belenenses-Beira Mar	X
6. Estoril-Moreirense	X
7. E. Amadora-Leixões	1
8. Naval-Marco	1
9. Portimonense-Maia	2
10. Feirense-Chaves	1
11. Olhanense-Varzim	1
12. Santa Clara-Alverca	1
13. Aves-Sp. Espinho	X

Pedras Rubras	28	8	10	10	32-39	34
Trofense	28	8	8	12	32-36	32
Valenciano	28	9	3	16	25-43	30
U. Lamas	28	8	5	15	21-40	29
Vilanovense	28	6	3	19	21-55	21
Salgueiros	28	0	0	28	9-103	0

## Próxima jornada (29.ª jornada)

Lixa-Braga B
Freamunde-Vizela
Salgueiros-Valenciano
Lousada-Trofense
Paredes-Infesta
Fiães-FC Porto B
Ribeirão-Vilaverdense
D. Sandinenses-Valdevez
Pedras Rubras-Fafe
U. Lamas-Vilanovense

## Zona Centro

## Resultados (27.ª jornada)

Pampilhosa-Oliv. Bairro	0-0
Oliv. Hospital-Estarreja	3-1
Sp. Covilhã-Vilafranquense	4-1
Ac. Viseu-Sanjoanense	3-0
Oliveirense-Caldas	4-0
Torreense-Tourizense	1-1
B. C. Branco	2-0
Fátima-Esmoriz	3-0
Abrantes-P. Castelo	2-1

## Classificação

	J	V	E	D	GM-GS	P
Maфра	27	14	9	4	37-20	51
Covilhã	27	13	12	2	45-23	51
Ac. Viseu	27	13	5	9	34-24	44
Oliv. Bairro	26	11	10	5	40-29	43
Tourizense	26	11	9	6	43-28	42
Abrantes	27	12	6	9	35-30	42
B. C. Branco	26	11	7	8	41-32	40
Torreense	27	10	9	8	38-29	39
Fátima	27	10	9	8	41-34	39
Esmoriz	27	9	11	7	34-36	38
Sanjoanense	26	9	8	9	34-31	35
Pampilhosa	27	8	10	9	28-37	34
Pombal	26	8	8	10	25-30	32
Oliv. Hospital	27	7	11	9	32-38	32
P. Castelo	26	8	7	11	31-34	31
Oliveirense	27	7	9	11	41-37	30
Estarreja	26	5	8	13	26-38	23
Caldas	26	4	5	17	24-57	17
Vilafranquense	26	4	3	19	17-59	15

## Próxima jornada (28.ª jornada)

Penalva Castelo-Pombal
Oliv. Bairro-Oliv. Hospital
Estarreja-Covilhã
Vilafranquense-Ac. Viseu
Sanjoanense-Oliveirense
Caldas-Torreense
Tourizense-Maфра
Benf. Cast. Branco-Fátima
Esmoriz-Abrantes

## III Divisão

## Série A

## Resultados (25.ª jornada)

Cabeceirense-Santa Maria	1-0
Esposende-Mirandela	3-1
Sandinenses-Monção	1-2
Vianense-Cerveira	1-0
Taipas-Merelinense	1-1
Torcatense-Maria da Fonte	2-0
Oliveirense-Neves FC	2-0
Valpaços-Ponte da Barca	1-0
Bragança-Joane	1-1

## Classificação

	J	V	E	D	GM-GS	P
Oliveirense	25	14	5	6	32-16	47
Sandinenses	25	11	10	4	34-25	43
Torcatense	25	12	7	6	33-19	43
Monção	25	10	10	5	33-24	40
Esposende	25	12	4	9	36-33	40
M. Fonte	25	11	5	9	43-32	38
Vianense	25	9	9	7	32-26	36
Valpaços	25	10	6	9	32-35	36
Mirandela	25	9	9	7	31-25	36
Bragança	25	9	7	9	30-29	34
Cerveira	25	9	7	9	28-28	34
Joane	25	7	12	6	28-20	33
Merelinense	25	7	10	8	28-30	31
Cabeceirense	25	6	11	8	24-27	29
Santa Maria	25	7	6	12	23-39	27
Taipas	25	6	8	11	24-32	26
P. Barca	25	6	6	13	23-34	24
Neves FC	25	2	4	19	12-52	10

## Próxima jornada (26.ª jornada)

Mirandela-Santa Maria
Monção-Esposende
Cerveira-Sandinenses
Merelinense-Vianense
Maria da Fonte-Taipas
Neves FC-Torcatense
Ponte da Barca-Oliveirense
Joane-Valpaços
Bragança-Cabeceirense

## Série B

## Resultados (25.ª jornada)

Aliados Lordelo-Padroense	4-1
Cinfães-Santa Marta	2-1
Leça-Tirsense	1-1
Mogadourense-Valonguense	0-3
Pedrouços-Canelas Gaia	4-1
Rebordosa-S. Pedro Cova	4-1
Famalicao-Torre Moncorvo	1-1
Vila Real-Ermesinde	5-3
Rio Tinto-Canedo	2-1

## Classificação

	J	V	E	D	GM-GS	P
Al. Lordelo	25	16	8	1	45-14	56
Famalicao	25	16	7	2	56-24	55
Rebordosa	25	16	1	8	57-28	49
Leça	25	13	6	6	31-22	45
Cinfães	25	13	5	7	39-22	44
T. Moncorvo	25	11	6	8	38-30	39
S. Pedro Cova	25	9	11	5	48-34	38
Tirsense	25	10	7	8	25-22	37
Rio Tinto	25	10	7	8	32-26	37
Vila Real	25	10	6	9	33-32	36
Canedo	25	9	6	10	26-39	33
Valonguense	25	8	8	9	31-28	32
Ermesinde	25	7	7	11	31-34	28
Padroense	25	7	6	12	33-49	27
Pedrouços	25	5	11	9	26-33	26
Santa Marta	25	5	7	13	23-34	22
Mogadourense	25	2	5	18	14-60	11
Canedo-Vila Real	25	0	2	23	10-67	2

## Próxima jornada (26.ª jornada)

Santa Marta-Padroense
Tirsense-Cinfães
Valonguense-Leça
Canelas Gaia-Mogadourense
S. Pedro Cova-Pedrouços
Torre Moncorvo-Rebordosa
Ermesinde-Famalicao
Canedo-Vila Real
Rio Tinto-Aliados Lordelo

## Série C

## Resultados (25.ª jornada)

Satão-Milheiroense	2-2
Gafanha-Souroupires	1-2
S. João Ver-Poiães	4-1
Santacombadense-Social Lamas	0-0
Nelas-Valecambrense	2-0
Castro Daire-Tocha	1-4
Anadia-Águeda	1-0
Avanca-U. Coimbra	1-0
Cesarense-Arrifanense	2-1

## Classificação

	J	V	E	D	GM-GS	P
Nelas	25	16	6	3	34-16	54
U. Coimbra	25	14	6	5	32-19	48
Cesarense	25	12	7	6	43-28	43
Anadia	25	11	6	8	30-26	39
Milheiroense	25	10	8	7	27-23	38
Avanca	25	10	8	7	27-22	38
S. João Ver	25	11	5	9	38-31	38
Souroupires	25	10	7	8	29-19	37
Social Lamas	25	10	6	9	26-27	36
Satão	25	9	7	9	36-27	34
Gafanha	25	8	7	10	24-29	31
Valecambrense	25	8	6	11	29-29	30
Tocha	25	7	7	11	22-26	28
Arrifanense	25	6	9	10	25-37	27
Águeda	25	6	8	11	19-31	26
Santacomb.	25	5	10	10	20-32	25
Castro Daire	25	5	9	11	24-33	24
Poiães	25	2	8	15	15-45	14

## Próxima jornada (26.ª jornada)

Souroupires-Milheiroense
Poiães-Gafanha
Social Lamas-S. João Ver
Valecambrense-Santacombadense
Tocha-Nelas
Águeda-Castro Daire
U. Coimbra-Anadia
Arrifanense-Avanca
Cesarense-Satão

## Hóquei em campo da Académica de Espinho

## Auspicioso

A equipa de hóquei em campo da Associação Académica de Espinho iniciou a sua participação na segunda fase do campeonato nacional com uma robusta vitória sobre o Hóquei Clube de Portugal (8-1), resultado que dá novo ânimo aos atletas, um pouco desiludidos com o terceiro lugar alcançado na vertente de sala da modalidade.

A Académica encontrou uma equipa agressiva que, enquanto teve forças, deu luta e procurou vender caro o resultado, embora nunca tenha tido grande sucesso já que a turma do Mocho abriu o marcador aos 4 minutos, por Mário Vieira, seguiu-se a reacção do adversário, mas foram os académicos que voltaram a

marcar mais duas vezes, por João Oliveira.

Com o trabalho de formiguinha de Zé Catarino e Hugo Gonçalves e a atenção do veterano Rui Ferreira, os académicos controlaram sempre o jogo e ainda antes do intervalo Mário Vieira bisou, fixando o resultado em 4-0.

Na segunda parte, a turma do 'Mocho' mostrou-se mais perdulária na hora de marcar, mas ainda assim soube alargar a vantagem, com dois golos em outros tantos minutos de Pedro Gonçalves.

A vencer por 6-0, o técnico José Pinho aproveitou para fazer entrar o jovem guarda-redes Nuno, que não comprometeu, já que apenas sofreu um golo de

penaltie, rapidamente vingado por Pedro Gonçalves e João Oliveira que fixaram o resultado em 8-1.

Este foi um bom teste e aquilo que a equipa precisava após um mês de paragem, seno também um resultado importante pois, numa fase em que jogam todos contra todos, cada ponto conta.

Jogaram pela Académica: Márcio; Luís Vieira; Hugo Magano; Hugo Gonçalves; Rui Ferreira; Zé Catarino; Mário Vieira (2); Carlos Santos; Manuel Santos; Pedro Gonçalves (3); João Oliveira (3); Nuno Madureira; Mário Jr.

No próximo jogo os académicos vão até Lisboa, ao "Estádio Nacional", onde defrontam novamente o Hóquei de Portugal em partida marcada para as 16 horas de sábado.

Sandra Soares

## Escola de Ténis de Espinho

## Brilharete

Os atletas da Escola de Ténis de Espinho (ETE) tiveram, durante o fim-de-semana, uma prestação muito positiva. Nas provas onde o clube entrou saiu vencedor.

Tiago Silva e Hélder Araújo saíram vencedores das categorias, respectivamente de infantis e juniores, do Torneio da Escola de Ténis de Espinho que decorreu no Complexo de Espinho. No Torneio de Páscoa, disputado no Clube de Ténis de Paços de Brandão, Inês Barbo-

sa (iniciados) e Ricardo Ribeiro (cadetes), conseguiram vencer as respectivas finais. Por fim, Gustavo Pereira (iniciados), venceu o Torneio Misto Cires, disputado no Clube de Ténis Avanca.

Torneio da Escola de Ténis de Espinho: Infantis – Tiago Silva (ETE)-Mário Oliveira (ETE), 6/0 e 6/4; Tiago Silva (ETE)-Carlos Caldas (Clube de Ténis de Braga), 4/6 e 0/6. Juniores – Hélder Araújo (ETE)-Francisco Azevedo (Clube de Ténis do

No primeiro jogo das meias-finais do 'play-off' de voleibol

# Sp. Espinho vence Esmoriz

*As coisas tornam-se fáceis quando nós as tornamos fáceis – quando não as complicamos. E no desporto, esta teoria assenta que nem uma luva! Foi isso que se verificou no encontro de voleibol de sábado, das meias-finais do 'play-off' do Campeonato Nacional, entre o Sporting de Espinho e o Esmoriz. Os 'tigres' não complicaram e jogaram aquilo que sabiam. Isso rendeu-lhes a vitória.*



**Manuel Proença** (texto)  
**Vitor Lancha** (foto)

**A**parentemente tudo foi muito fácil essencialmente porque o Sporting de Espinho entrou muito bem no jogo, não dando quaisquer facilidades ao seu adversário. De forma muito eficaz, quer no serviço, bloco e contra-ataque, os 'tigres' foram impondo tranquilamente o seu jogo, contrariando, assim, a euforia desmedida do seu adversário.

Os pupilos de Rui Pedro Silva jogaram pela certa e usaram todos os seus argumentos, quer ofensivos, quer defensivos. O barulho ensurdecedor dos tambores trazidos pelos adeptos de Esmoriz não intimidou a equipa espinhense que se viu constantemente apoiada pelos seus adeptos e pela claue dos Desnorteados. Um apoio que, certamente foi o tónico para o jogo pensado e eficaz implementado pelo Sporting de Espinho.

Os 'tigres' entraram muito bem no jogo e no primeiro 'set'. Aos poucos foram ganhando vantagem, com a variação de um ou dois pontos. Só a meio do parcial os espinhenses conseguiram ampliar a diferença pontual, cabendo-lhes, na ponta final, gerir a vantagem.

No segundo 'set' a equipa liderada por Rui Pedro Silva entrou mal, mas ainda foi capaz de recuperar ante da primeira paragem técnica, aos oito pontos. No entanto, um erro do primeiro árbitro, Avelino Azevedo, quando o Sporting de Espinho vencia por 10-7 e se preparava para fazer o 11.º ponto, poderia ter comprometido tudo! Porém, os 'tigres' aproveitaram muito bem alguns erros do seu adversário e voltaram a disparar após estarem empatados a 12 pontos.

No terceiro parcial, o Esmoriz parecia mais confortado com a derrota e já não lutava com o ímpeto que trouxera para os dois 'sets' anteriores. Os 'tigres' foram somando pontos. Mas de um momento para o outro, os pupilos de Hugo Silva acordaram e tentaram dar a volta ao resultado. A mais-valia dos espinhenses fez a diferença e deu-lhes a vitória.

É de salientar o trabalho desenvolvido ao longo da semana pelo fisioterapeuta do Sporting de Espinho, Orlando Coelho, junto do distribuidor, Luis Sousa. O atleta dos 'tigres', que tinha uma fractura num dos dedos da mão direita, acabou por poder ser utilizado pelo técnico, sendo uma mais-valia no jogo implementado pela equipa anfitriã.

No final do encontro, o treinador dos espinhenses, Rui Pedro Silva, sublinhou que "para que conseguíssemos quebrar a tradição do Esmoriz vencer o Sporting de Espinho em meias-finais, seria extremamente importante vencermos este encontro em casa. As nossas três derrotas do Campeonato, este ano, foram em casa. Ganhamos este encontro e vamos partir para o próximo sabendo que ainda temos a possibilidade de jogar em casa, caso seja necessário".

Para o treinador do Sporting de Espinho, "o Esmoriz tem todo o mérito em estar nestas meias-finais. Fez um investimento. O Sporting de Espinho mostrou que, para além de ultrapassar os seus objectivos iniciais, está com uma equipa extremamente regular e capaz de, com toda esta massa associativa fantástica, viver os momentos históricos do clube".

E concluiu apelando a que "os espinhenses vão a Esmoriz no sábado para que posamos decidir já a passagem à final". Por sua vez, o capitão do Sporting de Espinho, José Pedrosa, considera que "ainda

não podemos pensar no título. Ganhamos este jogo e ainda temos um próximo. O jogo em Esmoriz vai ser extremamente equilibrado, não será fácil, mas estamos esperançados em vencê-lo. Neste encontro vencemos por 3-0 mas houve muito equilíbrio em todos os 'sets'. Nós estivemos melhor mas o Esmoriz mostrou que tem uma grande equipa e que tem os mesmos objectivos que nós temos. Por isso, o jogo de sábado vai ser muito difícil. Eu estou convencido de que será possível chegar à final. Quando lá estivermos falamos!"

José Pedrosa diz que "para vencer o Esmoriz vai ser preciso que joguemos bem. Em minha opinião o Sporting de Espinho, neste momento, tem uma capacidade atacante melhor do que a do Esmoriz. Temos mais soluções e tudo vai depender da forma como entrarmos no jogo".

José Pedrosa gostaria que "estivesse muita gente de Espinho em Esmoriz, no sábado. Isso era muito bom. É sempre bom jogarmos com um pavilhão a apoiar-nos. Estou convencido de que irá muita gente de Espinho porque no sábado mostraram que estão a seguir a equipa de voleibol e que vêem nela todas as possibilidades de chegar longe".

Também o brasileiro Geovan Santos entende que "jogamos bem e tornamos as coisas mais fáceis. Adorei o público e a claue dos Desnorteados.

Acho que têm de cá vir mais vezes. Gostaria que o nosso público fosse a Esmoriz, no sábado. O meu desejo é o de ser campeão. Mas temos de conquistar as coisas aos poucos e uma de cada vez. Ganhamos em Espinho e temos de vencer em Esmoriz. Só assim poderemos chegar à final".

Por fim, Luís Sousa pensa que "o resultado parece traduzir facilidades, mas foi precisamente o contrário! Estivemos bem em todos os aspectos. Não entramos nervosos e o jogo correu-nos bem. Falhamos muito pouco no serviço e na recepção também estivemos dentro do que é normal. Foi isso que tornou as coisas mais fáceis. Não erramos e esperamos o erro do adversário".

E conclui: "Nós costumamos jogar bem em Esmoriz e gostamos de jogar naquele pavilhão. O público é muito bom. Eu, pessoalmente, sinto-me muito bem a jogar naquele pavilhão, pois conheço-o muito bem. Espero que metade do público seja de Espinho".

## Sp. Espinho, 3 Esmoriz, 0

Jogo no pavilhão Joaquim Moreira da Costa Júnior, em Espinho.

Árbitros: Avelino Azevedo e António Moreira (ambos do Porto).

Parciais: 25-21, 25-21 e 25-22.

## No sábado, às 17 horas 'Tigres' em Esmoriz

A equipa de voleibol do Sporting Clube de Espinho vai defrontar o Esmoriz Ginásio, no pavilhão do seu adversário, no sábado, às 17 horas.

Trata-se do segundo encontro das meias-finais do 'play-off' e que poderá ditar, desde já, a passagem à final do Campeonato Nacional.

**Sporting de Espinho** – Sandro Correia (15 pontos), Kléber Oliveira (6), Kibinho (7), João Brenha (9), Geovan Santos (14) e Luís Sousa (2); Paulo Fonseca (libero), Paulo Brenha, José Pedrosa, Miguel Costa, Tiago Resende e Rui Alvar.

Treinador: Rui Pedro Silva.

**Esmoriz Ginásio** – Luís Roque (8), Roberto Reis (16), Rogério Dias (1), Rui Monteiro (12), André Santos (9) e Orlando Filho (6); João Coelho (libero), Carlos Leandro Silva, Fabiano Silva, Nelson Brizida (1), Rui Santos e Filipe Cruz.

Treinador: Hugo Silva.

## Académica de Espinho debate-se com a descida

Tudo está mais complicado para a equipa de voleibol da Associação Académica de Espinho, que perdeu, em casa, com o Ginásio Vilacondense, por 0-3 (11-25, 23-25 e 20-25), em jogo dos 'play-off' do Campeonato Nacional (10.º e 11.º lugares).

Entretanto, na série dos últimos da Divisão A2, a equipa do Clube de Vólei de Espinho, liderada por Rolando de Sousa, bateu os Estudantes da Covilhã por 3-1 (24-26, 25-12, 25-9 e 25-20). O Clube Académico de Espinho foi às Caldas da Rainha perder com o Caldas, na mesma competição, por 3-0 (25-23, 25-14 e 25-23).

No sábado, o Clube de Vólei de Espinho recebe o Caldas, na Nave Polivalente, às 17 horas, enquanto o Clube Académico defrontará os Estudantes da Covilhã, na Covilhã.

## Vitórias dos mais pequenos

Entretanto, a equipa de juniores masculinos da Associação Académica de Espinho perdeu o primeiro jogo da segunda fase do Campeonato

Nacional por 3-1 (26-24, 25-16, 23-25 e 25-15), diante de Leixões, em Matosinhos. No domingo, os academistas defrontam o Benfica, às 16 horas, no pavilhão Arquitecto Jerónimo Reis.

A equipa de juvenis masculinos da Académica de Espinho acabou por perder, também em Matosinhos, por 3-0 (25-22, 25-16 e 25-20), em encontro do Campeonato Nacional daquela categoria. Também o Sporting de Espinho saiu derrotado nesse escalão, do confronto com o Esmoriz, por 2-3 (22-25, 20-25, 25-20, 25-15 e 10-15), que decorreu na Nave Polivalente. Os 'tigres' defrontam o Fiães, no domingo às 17 horas, no pavilhão da Casa do Povo de Fiães. Os academistas, no sábado às 15 horas, recebem o Esmoriz.

A equipa de juvenis femininos do Sporting de Espinho venceu o Sena Clube por 3-0 (25-10, 25-22 e 25-9). No domingo, esta equipa espinhense recebe o Caic, pelas 15 horas, no pavilhão Joaquim Moreira da Costa Júnior.

Nos iniciados masculinos, a equipa da Académica de Espinho bateu o Frei Gil por 3-1 (23-25, 25-12, 25-7 e 25-19) e no domingo irá jogar ao pavilhão do Nacional de Ginástica, pelas 16.30 horas. O Sporting Clube de Espinho, nesta categoria, venceu o Benfica, por 3-0 (25-15, 25-8 e 25-18), voltando à competição apenas no dia 30.

Na categoria de iniciados femininos, o Sporting de Espinho foi a Paços de Ferreira perder com a Juventude Pacense por 3-0 (25-16, 25-20 e 25-14). No sábado, as 'tigres' recebem o Clube de Vólei de Aveiro, às 16 horas, no pavilhão do Sporting de Espinho.

Por fim, os infantis da Associação Académica de Espinho perderam, em casa, com o Leixões, por 0-3 (17-25, 22-25 e 13-25).

## Andebol

# Sporting de Espinho perde em Águas Santas

A equipa de andebol sénior do Sporting Clube de Espinho perdeu o encontro que realizou para o Campeonato da Liga Portuguesa de Andebol em Águas Santas, por 31-30.

Os pupilos de Ricardo Tavares entraram muito bem no jogo e, até aos 15 minutos da primeira parte, lideraram o marcador.

Porém, os espinhenses nunca deixaram de acompanhar de muito perto a equipa da casa e, ao intervalo, perdiam por um golo de diferença (15-14).

O início da segunda parte não foi bom e deverá ter sido esse momento que ditou a derrota dos 'tigres'. Os espinhenses chegaram a estar a perder por três golos de diferença, passando, a cerca de cinco minutos do fim, para um golo de diferença.

O Sporting de Espinho deveria defrontar o Belenenses no sábado. Porém, o jogo foi adiado devido à participação de três jogadores do Sporting de Espinho na selecção nacional de juniores.

Os 'tigres' alinharam com os seguintes elementos:

Rui Gregório e Luís Ferra (guarda-redes); Luís Isidoro, Bosko Bjelanovic (5 golos), Jorge Ribeiro (1), Daniel Santos (4), Leonel Santos, Joel Freitas, Filipe Mota (3), Igor Araújo (5), Mário Ramos, José Coelho (12), Hugo Valente e Mário Soares.

### Três 'tigres' na selecção de juniores

A equipa de andebol do Sporting Clube de Espinho irá ficar privada, no próximo fim-de-semana, de três dos seus jogadores. Os laterais esquerdo Bosko Bjelanovic e Filipe Mota e o lateral direito Daniel Santos foram chamados à selecção nacional de juniores A pelo seleccionador de Portugal, o espanhol Manuel Laguna.

Assim, os atletas dos 'tigres' irão estar presentes no apuramento para o Mundial de Juniores que irá decorrer na República Checa de 25 a 27 de

corrente.

### Jovens em grande

Entretanto, nas camadas jovens todas as equipas do Sporting de Espinho que estiveram em competição no fim-de-semana venceram os respectivos encontros, à excepção dos iniciados masculinos que empataram com a ADREP, no terreno do adversário (22-22).

Assim, os infantis masculinos venceram o Águeda, em casa do adversário, por 32-19 e derrotaram o Estarreja por 32-13.

Os minis também brilharam. A equipa A venceu o Feirense e a Sanjoanense, respectivamente, por 26-13 e 22-16. A equipa B venceu o Salreu por falta de comparação do adversário e o Oleiros por 23-18.

Eis os jogadores do Sporting de Espinho:

Minis A sob orientação de Hugo Valente – João Magalhães (gr), Nelson Carvalho, João Fonseca, Pedro Câmara, Rodrigo Gouveia, João Amorim e André Colmente.

Minis B, sob orientação de Hugo Valente – Rui Pereira (gr), João Pereira, Nuno Monteiro, Sérgio Rafael, Frederico Capela e Bogdan Goleminov.

Infantis, sob orientação de Hugo Valente – António Silva (gr), Rui Rodrigues, Daan Garcia, Nelson Carvalho, Leandro Almeida, Tiago Colmente, Gonçalo Silva, André Sousa, João Pinhal, Bruno Antunes, Marcos Silva, Eduardo Oliveira, Rui Caprichoso, Bruno Gonzaga, Eduardo Tavares e Ricardo Leão.

Iniciados, sob orientação de Carla Marques – Ricardo Moreira e Carlos Pinto (gr); Filipe Meness, Eduardo Portela, Carlos Câmara, André Neves, Rui Araújo, Nuno Cardoso, Jorge Cruz, Sérgio Gouveia, Henrique Cardoso, Daniel Loureiro, Leonel Pinto e Ricardo Duarte.

Manuel Proença

## Andebol feminino

# Laranjeira imparável

Vencendo por 24-23 o CDUP, as seniores do andebol da Associação Desportiva Manuel Laranjeira garantiram o primeiro lugar da Zona Norte a uma jornada do fim, pelo que o jogo contra o Módicus, no próximo domingo (no pavilhão do adversário, às 18 horas), servirá apenas para cumprir calendário.

"Com os olhos postos na fase final que se inicia a 2 de Abril, tínhamos mais um jogo que nos serviu de preparação. Condiçionados com algumas lesões e atletas a treinar menos por razões profissionais, este seria um bom teste às nossas capacidades."

O comentário do coordenador-técnico do andebol feminino da Laranjeira, Licínio Simões, foca, assim, a primeira parte:

"Começamos melhor do que o CDUP e estivemos em vantagem até aos 20 minutos – 10-7. Alguns erros não forçados permitiram uma recuperação ao nosso adversário chegando ao intervalo com um empate a 13 golos."

E na segunda parte:

"Continuamos a dominar mas a nossa vantagem nunca ultrapassou os três golos. Mesmo assim efectuamos uma rotação de quase todas as jogadoras. Ainda permitimos um golo nos últimos segundos."

Sob uma arbitragem "demasiado autoritária e arrogante", destaque negativo para a lesão da capitã Fernanda Carvalho, que fez um entorse no tornozelo direito.

As juniores da Laranjeira venceram o Jobra, por 30-21, em Albergaria-a-Velha, no quarto jogo contra este adversário, mas agora na segunda fase do Campeonato Nacional.

"Um bom início com uma boa prestação defensiva levou-nos a uma vantagem de 8-4 aos 15 minutos. Continuamos muito concentrados e ao intervalo vencíamos 15-7. Uma boa reacção adversária fez com que a segunda parte fosse mais equilibrada. No entanto, a diferença foi sempre confortável nunca baixando dos seis golos."

O próximo jogo será no sábado, pelas 15 horas, com o Maistars, na Nave Polivalente de Espinho.

As juvenis da Laranjeira venceram a Sanjoanense, por



Seniores, juniores e juvenis da Laranjeira somam triunfos (e as infantis também)

23-22, dando um passo decisivo rumo ao título regional, ficando com duas vitórias de vantagem sobre a equipa de S. João da Madeira.

Foi um jogo muito disputado, emotivo e equilibrado no pavilhão praticamente cheio da Escola Secundária Dr. Manuel Laranjeira.

"Houve uma grande alteração no marcador e, em todo

o jogo, nenhuma equipa conseguiu uma vantagem superior a três golos. Ao intervalo, o resultado estava empatado a 12 golos. Nos últimos 10 minutos conseguimos uma preciosa vantagem de três golos, sendo suficiente para chegar ao final à vitória por um golo."

Destaque para Cátia Isabel, com 13 golos.

O próximo jogo será no

sábado, pelas 15 horas, perante o Salreu, no pavilhão do adversário.

As iniciadas perderam 15-6 no reduto da formação "A" da Sanjoanense, enquanto as infantis goleavam 43-6 a equipa "B" do Valongo Vouga. No próximo jogo, as infantis da Laranjeira visitam o Valongo do Vouga

"A", no pavilhão da Casa do Povo de Valongo do Vouga,

pelas 11.30 horas de domingo.

## Gala de boxe Vítor Sá combate em Esmoriz

Vai realizar-se no domingo, às 16 horas, no pavilhão do Esmoriz Ginásio, a II Gala de boxe que terá como ponto alto o combate profissional entre o paramense Vítor Sá e o sportinguista Jorge Pina, na categoria de 72,6 quilos.

Esta realização, que terá, também, um fim altruísta – parte da receita será entregue ao paramense Alexandre Rocha que em 2001 sofreu um traumatismo craniano grave que lhe provocou a asfixia cerebral –, irá contar com a participação de vários campeões nacionais amadores que irão realizar seis combates de boxe antes de Vítor Sá e Jorge Pina se defrontarem.

Durante o evento haverá lugar a demonstrações de taekwondo, capoeira e viet-vo-dao.

Manuel Proença

# Hóquei em patins

## Académica de Espinho perde com FC Porto

*A equipa de hóquei em patins da Associação Académica de Espinho registou uma derrota (0-2), diante o Futebol Clube do Porto, no encontro da antepenúltima jornada da primeira fase do Campeonato Nacional da I Divisão. A resistência dos academistas subsistiu durante grande parte do tempo de jogo, quase até metade da segunda parte. Mas a mais-valia defensiva e ofensiva dos 'dragões' levou a melhor, perante a inexperiência dos espinhenses.*

Manuel Proença (texto)  
Vitor Lancha (foto)

Não foi nada fácil a tarefa do líder da I Divisão de hóquei em patins no pavilhão Arquitecto Jerónimo Reis. Os pupilos de Franklim Pais encontraram pela frente uma equipa adversária muito concentrada e a defender muito bem, o que fez com que os campeões nacionais tivessem de puxar dos 'galões' e de 'arregaçar as mangas' para levar de vencida o seu adversário.

A Académica de Espinho, a duas jornadas do final, encontra-se na antepenúltima posição e irá entrar na segunda fase, na Poule B, na luta por não descer. No entanto, a sua tarefa é uma missão quase impossível uma vez que das oito equipas quatro irão descer de Divisão. Os academistas, tal como os outros, transitarão para a segunda fase com metade dos pontos.

O início do jogo de sábado foi muito pouco emotivo, calculista e sem grande luta ofensiva. Houve grande preocupação defensiva de ambas as equipas.

Porém, o Futebol Clube do Porto entrou mais dominador, mais consistente defensivamente e muito concentrado. Os portistas foram capazes de construir melhores combinações ofensivas e tiveram maior tempo de posse de bola. As suas movimentações travavam, por completo, a iniciativa atacante da equipa da Académica de Espinho que não encontrava soluções práticas para perfurar o esquema táctico engendrado por Franklim Pais. Das vezes em que os academistas conseguiram afrentar a baliza



de Edo Bosh, fizeram-no aproveitando alguns erros dos 'dragões' e em contra-ataque.

Mas diga-se, em abono da verdade que melhor acabaram por estar os dois guarda-redes que deram bem conta do recado.

Com o passar do tempo, a equipa liderada por António Pinto foi ganhando confiança e foi-se atrevendo um pouco mais. Os academistas soltaram-se e procuraram aumentar um pouco a velocidade. Foi desta forma que o ritmo do jogo aumentou.

Reinaldo Ventura teve o ensejo de marcar, através de uma grande penalidade, mas Domingos Pinho revelou-lhe todas as suas qualidades de guarda-redes, ao defender.

Franklim Pais implementou algumas alterações no 'cinco', nomeadamente ao colocar em campo Reinaldo Garcia e Emanuel Garcia – dois tónicos que contribuíram para que a partida rolasse a outra toada. O mesmo fez António Pinto, ao tirar o seu filho, André, que por meia dúzia de vezes se mostrou muito pouco concentrado e perdeu a bola em sítios proibidos. Bruno Gomes entrou com determinação, mas isso não chegou para causar qualquer desequilíbrio até ao intervalo. O nulo, por isso, ajustava-se.

No segundo tempo o grande segredo académista em

manter o nulo esteve na arte de bem defender. Concentração e calculismo voltaram a fazer parte da estratégia implementada pelo treinador espinhense.

A resistência da turma do Mocho durou 35 minutos. O Futebol Clube do Porto pressionou o detentor da bola e foi ganhando terreno. O golo acabou por surgir logo depois de Reinaldo Ventura ter atirado à trave, Ricardo Figueira, no resalto, marcou.

A Académica avançou determinada e poderia ter feito o empate, num livre directo aponchado por Bruno Gomes, ao qual correspondeu em grande o guarda-redes portista. Logo a seguir, os 'dragões' ampliaram, por intermédio de Pedro Gil.

### Acad. Espinho, 0 FC Porto, 2

Jogo no pavilhão Arquitecto Jerónimo Reis, em Espinho.

Árbitros: Rui Lameira (Setúbal) e António Fialho (Alentejo).

**Académica de Espinho** – Domingos Pinho, Rui Miguel, Paulo Almeida, Luís Peralta e André Pinto.

Jogaram ainda: Bruno Gomes, José Sousa, Rui André

Treinador: António Pinto.  
**FC Porto** – Edo Bosh, Filipe Santos, Ricardo Figueira, Pedro Gil e Reinaldo Ventura.

Jogaram ainda: Reinaldo Garcia, Emanuel Garcia  
Treinador: Franklim Pais.  
Ao intervalo: 0-0.

Marcadores: 0-1, por Ricardo Figueira; 0-2, por Pedro Gil.

### Resultados

Juv. Viana-Nortecoopes	4-0
Paço D'Arcos-Riba D'Ave	3-1
OC Barcelos-HA Cambra	5-1
Benfica-HC Sintra	4-2
Ac. Espinho-FC Porto	0-2
Oliveirense-Sporting	6-3
Gulphilhares-Portosantense	5-1

### Classificação

	P	J	V	E	D	F-C
FC Porto	62	24	20	2	2	106-40
Oliveirense	53	24	16	4	4	92-58
Benfica	51	24	15	6	3	83-48
Juv. Viana	47	24	14	5	5	93-66
Oq.Barcelos	45	24	14	3	7	98-68
Gulphilhares	35	24	10	5	9	68-61
Nortecoopes	34	24	10	4	10	73-70
Portosantense	32	24	9	5	10	64-67
Sporting	28	24	8	4	12	82-91
Paço de Arcos	26	24	7	5	12	54-74
HA. Cambra	25	24	7	4	13	65-76
Ac. Espinho	16	24	4	4	16	53-92
HC de Sintra	11	24	2	5	17	38-84
Riba de Ave	11	24	3	2	19	62-134

### Próxima jornada

Juv. Viana-Portosantense  
Nortecoopes-Paço D'Arcos  
Riba D'Ave-O. Barcelos  
HA Cambra-Benfica

HC Sintra-Ac. Espinho  
FC Porto-Oliveirense  
Sporting-Gulphilhares

### Três derrotas

Entretanto, nos restantes escalões etários três das equipas da Associação Académica de Espinho venceram os respectivos encontros, à excepção do feminino juvenis e dos infantis B, que perderam, respectivamente, com o Valongo, por 6-13, com a Juventude Pacense, 4-2 e com o Infante de Sagres, por 14-2.

Assim, a equipa de juvenis venceu o Santa Cruz, por 3-4 e os iniciados e infantis A derrotaram a Juventude Pacense, respectivamente por 5-0 e 6-0.

No próximo fim-de-semana realizam-se os seguintes encontros:

Académica de Espinho-Lavra (juniores), sábado às 16.15 horas, no pavilhão Arquitecto Jerónimo Reis; Académica de Espinho-Desportivo Ordem (juvenis), sábado às 15 horas, no pavilhão Arquitecto Jerónimo Reis; Penafiel-Académica de Espinho (infantis A), domingo às 11 horas, em Penafiel; Académica de Espinho-Valongo (infantis B), domingo às 15 horas, no pavilhão Arquitecto Jerónimo Reis.

### Centro de Espinho

**VENDO** – T4 (Av.ª 24, n.º 805) – 1.º andar, c/ marquise fechada 15 m2 aprox., garagem fechada.

**T3** (Rua 31, n.º 459) – 3.º andar, c/ 150 m2 aprox., aquec. central completo, lugar garagem e arrumos na cave.

**VENDE-SE ou ALUGA-SE** – Rua 30, n.º 600 - Estabelecimento c/ 100 m2 - 30 de cave e 60 de logradouro.

Contacto: 91 959 12 94

### Gabinete de Radiologia de Espinho

DR. JORGE NUNES DE MATOS  
DR.ª MARIA DO CARMO VASCONCELOS  
DR.ª HELENA CUNHA

Médicos especialistas:

Radiologia Digital \* Radiologia Dentária \* Ecografia  
Mamografia Digital \* Densitometria Óssea \* TAC

Acordos com: ADSE, SAMS, PORTUGAL TELECOM, PSP, GNR, CGD, ACASA, MINIST. JUSTIÇA, CTT, MEDIS e SNS  
Consultório: R. 20 n.º 1436 r/c • Telef. 227341975 - 227314650 • Fax: 227318963  
Horário: Das 08h30 às 13h00 e das 14h00 às 19h00

### Passa-se

### CONFEITARIA/PASTELARIA

ESPINHO

Bom local \* Bom movimento

Tlm. 934 128 224



*A época competitiva dos trampolins da Associação Académica de Espinho arrancou no início do mês e os atletas brilharam tanto nos campeonatos distritais de duplo-mini-trapolim (DMT), onde conquistaram seis títulos individuais e um colectivo através da equipa de iniciados masculinos, como na primeira prova de apuramento para os Jogos Mundiais, a realizar na Holanda no próximo mês de Setembro, tendo Ana Simões "voado" mais alto.*

## Trampolins da Académica de Espinho

# "Voar ao encontro dos títulos"

Sandra Soares

A primeira prova de apuramento para os Jogos Mundiais realizou-se no último fim-de-semana em Vila do Conde. Simultaneamente foi realizada uma prova de controlo para as seleções nacionais da qual fazem parte a terceira finalista e sétima classificada nos últimos Campeonatos da Europa Absolutos, Ana Simões e a Vice Campeã da Europa de juniores por equipas, Sílvia Saiote.

A Académica fez-se representar por sete ginastas: Tiago Batista, David Ramalho, Diogo Lopes e Gustavo Ferreira (iniciados, categoria 11/12 anos); Ruben Martins (13/14 anos); Sílvia Saiote (17/18 anos e controlo da selecção nacional de absolutos) e Ana Simões (controlo para a selecção nacional).

Ana Simões foi a grande estrela destes campeonatos no quadro feminino, a par de Nuno Merino no sector masculino, sexto classificado nos últimos Jogos Olímpicos.

Depois de uma semana de trabalho árduo com aulas e treinos bi-diários para os quais o seu treinador Rui Neto foi requisitado pelo Instituto Nacional do Desporto, mercê do estatuto de alta competição da atleta, Ana Simões apresentou-se simplesmente brilhante.

No Trampolim Individual brilhou a grande altura ofuscando a campeã da Europa de Juniores em título demonstrando inequivocamente que é também uma ginasta de eleição neste aparelho olímpico.

No DMT deixou a larga distância toda a concorrência, com duas séries de elevadíssima di-

ficuldade, demonstrando que estão perfeitamente ao seu alcance os recordes do mundo desta disciplina, quer ao nível da dificuldade, quer da pontuação total. Para este ano um dos seus objectivos neste aparelho é obter um lugar na final do campeonato do mundo pois, conseguido o apuramento, apresenta-se como uma fortíssima candidata às medalhas.

Sílvia Saiote também teve uma participação brilhante demonstrando que apesar deste ano ser ainda júnior é uma fortíssima candidata a um lugar na selecção absoluta. No DMT, a academista conquistou o segundo lugar, a apenas três décimas de ponto do segundo lugar e em trampolim, apesar de um pequeno desacerto na execução da sua série 2 de trampolins, tal não foi suficiente para esbater a estrondosa evolução que a ginasta tem feito neste aparelho, reconhecida no último estágio de Carnaval da Selecção Nacional.

Segundo o seu técnico, Rui Neto, "Sílvia Saiote perfila-se como a ginasta de maior progressão registada nos últimos tempos e é reconhecida por todos como aquela que apresenta maiores perspectivas de evolução no nosso país nesta modalidade olímpica."

A participação dos restantes saltadores Espinhenses pautou-se pela segurança e execução técnica primorosas, com especial relevo para as prestações de David Ramalho, que alcançou o segundo lugar nas especialidades de DMT e Trampolim Sincronizado, e Gustavo Ferreira o seu par.

Diogo Lopes conseguiu também pontuar nesta prova ao alcançar o oitavo lugar em

trampolim individual, ao passo que Tiago Batista e Ruben Martins, apesar de não terem pontuado, demonstraram ter também condições de lutar por um lugar de apuramento numa das três especialidades, se continuarem a evoluir da forma que têm feito.

Ausência notada nesta prova foi a de Daniel Moreira que, depois de um brilhante campeonato distrital, se viu impedido de participar nesta prova devido às dores lombares que o têm apoquentado, tornadas insuportáveis por uma inoportuna gripe. De qualquer forma, as hipóteses de apuramento para Daniel Moreira continuam em aberto uma vez que faltam ainda realizar mais duas provas de apuramento, contando para o apuramento final as duas melhores prestações das três possíveis.

### Sete títulos no Distrital

Na prova distrital, disputada anteriormente, a classe da Associação Académica de Espinho fez-se representar por 11 ginastas: Inês Fernandes e Joana Pinto (infantis); Tiago Batista, Pedro Walgode, David Ramalho, Diogo Lopes e Gustavo Ferreira (iniciados); Maria Leonor Almeida e Ruben Martins, (juvenis); Ana Fernandes e Daniel Moreira (seniores B); Sílvia Saiote (júnior A) e Ana Simões (senior A).

Nas categorias de elite Sílvia Saiote e Ana Simões sagraram-se campeãs distritais, sem oponentes. Enquanto que nas camadas mais jovens ficou indiscutivelmente comprovado o valor da escola de trampolins

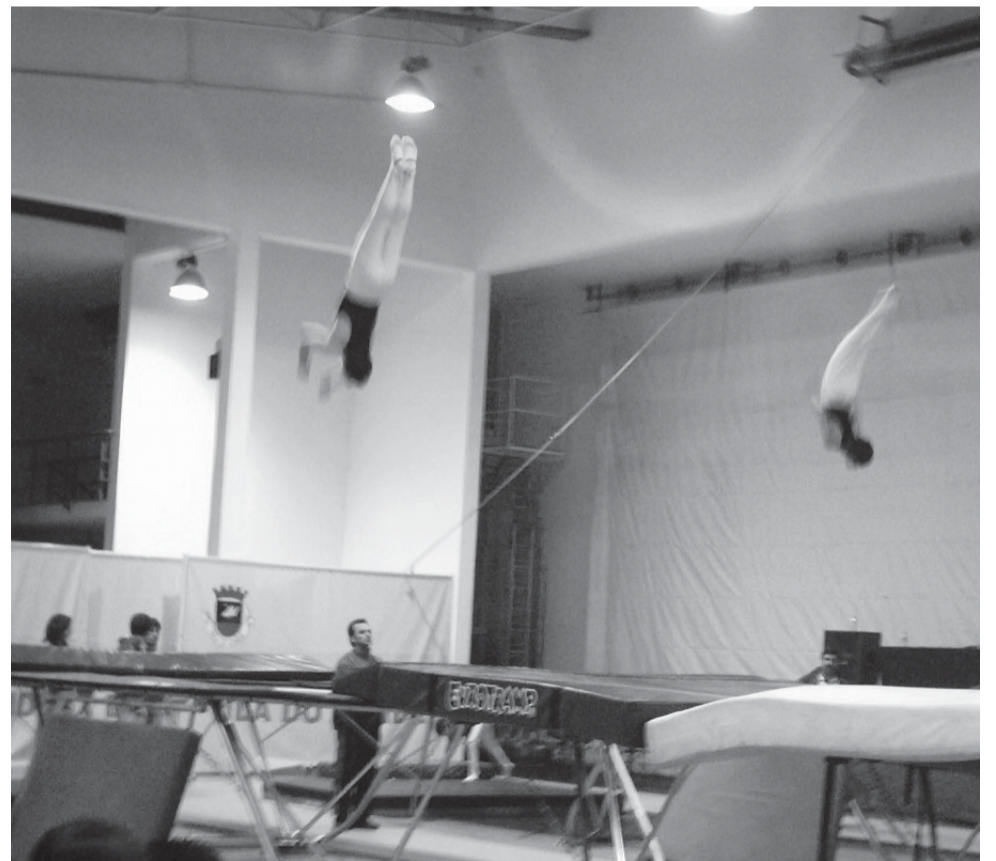

academista.

Em iniciados, David Ramalho sagrou-se campeão distrital e Diogo Lopes conseguiu o terceiro lugar, tendo a equipa academista alcançado o título colectivo nesta categoria. Em juvenis e seniores B o título também veio para Espinho pelas mãos de Ruben Martins e Daniel Moreira, respectivamente. Ainda em seniores B, Ana Fernandes alcançou o segundo lugar.

Nestes campeonatos apenas as duas ginastas infantis e um ginasta iniciado não conseguiram apuramento para o campeonato regional que se reali-

zará em Coimbra no próximo fim-de-semana.

Os técnicos Arménio Cordeiro e Rui Neto demonstraram-se muito satisfeitos com os resultados obtidos e esperam continuar a cativar apoios para o projecto que estão a desenvolver na Académica, pois consideram ser "um privilégio trabalhar com estes miúdos".

Os responsáveis mostraram-se igualmente satisfeitos com o sucesso alcançado, quer ao nível do número de novos praticantes, quer ao nível do número de inscritos na classe de pré-trampolins. Nesta classe, da responsabilidade de

Gisela Lopes, é trabalhada a base gimnástica dos mais pequenos para que aqueles que demonstram maior apetência possam vir a integrar a classe de competição melhor preparados.

Querendo sempre o melhor para a secção, no início desta época, a equipa técnica renova "o já frutuoso convite a todos quantos queiram experimentar esta apaixonante modalidade ou assistir aos treinos". Estes realizam-se de 2ª a 6ª, entre as 18 e as 20.45 horas, no pavilhão academista.

Entretanto, já estão em preparação os regionais de DMT, marcados para o próximo fim-de-semana, enquanto que o estágio da Páscoa decorre entre 21 e 24 deste mês.



**OS NOSSOS CLASSIFICADOS • OS NOSSOS CLASSIFICADOS**

**ADVOGADOS**

CERQUEIRA FERNANDES - Advogado - Av.ª 24 n.º 741 s/D 4500-201 Espinho. Tel./Fax: 227313129. Tel. 226062165 - Fax 226060085 - E-mail: cerqueira.fernandes@mail.telepac.pt, 2.ª e 4.ª das 9 às 16 horas.

**ALUGA-SE**

QUARTOS, c/ casa de banho privativa, c/ cozinha, pequeno almoço, tratamento de roupa, garagem e TV Cabo mais Sport TV. Telef: 227340002 ou 227348972.

APARTAMENTOS T0, T1, T2 e T3. Totalmente equipados, com TV Cabo mais Sport TV, telefone, garagens, limpezas. Rua 62 n.º 156. Telef.: 227310851/2 - Fax: 227310853.

SALÃO DE CABELEIREIRO todo equipado. Pronto a funcionar. Bem localizado. Tlm. 939333279.

ALUGO EM PARAMOS 1 MORADIA E 2 LOJAS, uma para escritório outra para salão de cabeleireiro, com pré-equipamento, na Av.ª Central Norte (antiga 109). Tlm. 917553668.

ARMAZÉM NOVO, com área coberta de 705 m2, logradouro 418 m2, sito na Zona Industrial de S. Félix da Marinha - Gaia. Informações: Tlm. 914265737.

T2 DUPLEX, Serzedo, com garagem fechada p/ 2 carros e terreno. CGR - Imobiliária - Tel: 227340017 - Tlm: 966344404.

EM GUETIM - 1.º ANDAR c/ 180 m2, independente, para pequena indústria caseira, c/ possibilidade de habitação p/ quatro pessoas. Renda 300 Euros. Contrato c/ fiador. Tlm. 914537219.

**OFERTAS**

SENHORA toma conta de idosos durante a noite. Contactar tlm. 914264173.

SENHORA para serviços domésticos em part-time ou tempo inteiro, c/ carta de condução. Dá-se referências. Tlm. 919715601.

JOVEM c/ 20 anos para limpezas, distribuidor ou outros serviços. Tlm. 968834047.

**PRECISA-SE**

COMERCIAIS, c/ conhecimentos de produtos de informática, WEB, loja virtual e diverso equipamento, para contacto com clientes interna e externamente. Jovens c/ ou s/ experiência, c/ carta de condução e 11.º/12.º ano. Resposta c/ curriculum vitae, para o Apartado 122 - 4501-857 Espinho.

ADMITEM-SE JOVENS empregadas (m/f) para trabalhar em bar de praia, em Espinho. Por favor contactar tlm. 964704292.

AJUJANTE (m/f) de cozinha. Tel. 227327049. Tlm. 963571776.

**SERVIÇOS**

ESTOFADOR - Restauro todo o tipo de sofás, cadeiras, etc. Orçamentos grátis. Telef. 227344090. Rua do Passo Velho, n.º 217 - Anta.

PINTURAS DE CONSTRUÇÃO CIVIL - Remodelações - interior e exterior. Serviços de pintura, pladur, azulejos, pichelaria, carpintaria, serviço geral. Com 20 anos de experiência. Tlm. 914161216 - José Oliveira - Paços Brandão.

ESTÚDIOS - LABORATÓRIOS VÍDEO - Gravamos em DVD as suas cassetes de vídeo - VHS - V8 e Super 8mm. Acompanhe a tecnologia gravando em DVD. Tlm. 918735306 e 962788407.

1.800 EUROS SEMANAIS (m/f) - Trabalhe em casa a dobrar circulares. Envie mensagem c/ nome e endereço completo p/ 918149392. Receberá pacote informativo grátis via CTT - M. Lopes - Apartado 109 - 4416-901 Pedroso.

**VENDE-SE**

VENDE-SE NO CENTRO DE ESPINHO T3 Dúplex e T3 a 2 min. de Espinho. Tlm. 919690655.

T2 NO CENTRO DE ESPINHO, junto à Igreja. Vende-se T3 a 5 minutos de Espinho. Telef. 227647505.

LOJA PARA RESTAURANTE e Snack-Bar - local com muitos habitantes, escolas e indústria sem qualquer infra-estrutura do género num raio de 3 Km. BOM NEGÓCIO - Tlm. 917729292.

MORADIA DE LUXO - Nogueira da Regedoura - vistas mar (ESPINHO). T4 + Escritório; cozinha equipada, aq. central, garagem para 6 carros. 917060170 / 914291345 / 917812902.

T3 EM ESPINHO, boa localização. Ótima exposição solar. Boas áreas. Preço negociável (aceitam-se propostas). Trata o próprio. Tlm. 913225943.

T3 - BLOCO SOLVERDE, junto ao Liceu - Anta. Tlm. 968670340.

T2 - S. FÉLIX DA MARINHA (junto ao mar). Condomínio fechado, ótima área, excelente exposição solar. Aquec. central, electrodomésticos incluídos, grande varanda, suite, 4 roupeiros, chão e portas em carvalho francês, vidros duplos, louças Roca, banheira hidrom., etc. C/ garagem. Trata o próprio - 917130718.

LOTES para construção de moradias, em Mozelos, desde 30.000 Euros. Contactos: 962405515 \* 256374883.

TERRENO com 1300 m2 para construção de moradia, em Nogueira da Regedoura, junto ao nó de acesso IC1/A1. Contactos: 962405515 \* 256374883.

APARTAMENTO T3, centro de Espinho, garagem grande, varanda, lareira. Ótimas áreas. Preço: 117.000 Euros (±23.450 cts.). Negociáveis. Tlm. 938215357 \* 912299783.

1 MORADIA DE LUXO de 3 frentes c/ quintal c/árvores, churrasqueira. Em Esmojães - Anta. 1 TERRENO na Rua 33 c/ 400 m2 e projecto aprovado. Tlm. 917233177 - 914242888.

MORADIA DE LUXO bem localizada c/ preço/qualidade e T2 c/ caixilharia dupla, suite - 95.000 Euros. GGA - AMI 5863 - Tlm. 919596800.

T2 EM ESPINHO c/ acabamentos de luxo em ótimo preço. T3 CENTRO DE ESPINHO - 115.000 Euros. Tlm. 919278338.

T2+1 c/ suite e jardim - 115.000 Euros. T3 USADO em bom estado - 110.000 Euros. Tlm. 919278338.

T2 USADO, em bom estado - 75.000 Euros. MORADIA T4 - 115.000 Euros. Tlm. 919278338.

TERRENO 780 m2 c/ projecto aprovado - 67.500 Euros. T3 c/ acabamentos de luxo, terraço. Em bom preço. 912536327 - 933251802. GGA - AMI 5863.

CASA RURAL c/ 5000 m2 de terreno, 67 mts. de frente. Possibilidade da construção de 7 moradias - 185.000 Euros. 912536327 - 933251802. GGA - AMI 5863.

T2 ESPINHO, NOVO, com excelente terraço a Poente, ótimos acabamentos. Com garagem fechada. Tel. 227340017 - Tlm. 964241942.

T2 NOGUEIRA, COMO NOVO, junto ao centro, ótimo terraço. Com garagem. Bom preço. Tel. 227340017 - Tlm. 964241942.

T2+1 ESPINHO, NOVO, com excelente área, acabamentos de qualidade, com garagem. Tel. 227340017 - Tlm. 966344583.

T4 ESPINHO, Rua 29, ótima área, com elevador e garagem. Tel. 227340017 - Tlm. 966344404.

T4 ESPINHO, USADO em ótimo estado, com excelente área, garagem 3 carros e arrumos, perto das escolas e da Rua 19. Tel. 227340017 - Tlm. 966344583.

MORADIA, CENTRO DE RIO MEÃO, com 3 frentes, boa área exterior, acabamentos de qualidade. Tel. 227340017 - Tlm. 966344404.

T3 - CENTRO DE ESPINHO - Rua 14, com vista para o mar. C/ suite. Bons acabamentos. Lugar de garagem. Ótimo preço. O próprio. Telef. 256890340. Tlm. 966446531.

**VENDE-SE NOVA**  
**MORADIA DE LUXO** c/ 4 frentes, cave, r/c, 1.º andar e terraço; 4 quartos; jardim c/ rega automática; aquecimento central e aspiração; 2 recuperadores de calor. Madeiras e soalho em carvalho francês, vidros duplos c/ isolamento térmico e acústico. Garagem na cave p/ 4 carros. Só visto. Rotunda do Juncal, junto ao nó do IC1 - S. Félix  
**Informa: 919 427 924**

**ARTES GRÁFICAS GRÁFICOS**  
**MANUEL GOIS**  
 RUA DO COVELO - 4500 SILVALDE - ESPINHO • TELEF. 914 681 118

**DR. ILÍDIO SANTOS**  
**MÉDICO DENTISTA**  
*Implantes Ortodontia Fixa Prótese Fixa*  
 Acordos com: SAMS/QUADROS ACASA \* CGD \* ADSE \* PSP ALLIANZ \* AXA \* ZURICH  
 Consultórios: Rua 16 (Esquina Rua 19), n.º 545-1.º Dt.º - Espinho - Telef. 22 734 29 31 R. Manuel Alves de Sá, 15 G - 4400-494 V.N. Gaia - Telef. 22 711 86 61 / 22 711 86 42

**Cristo Rei**  
**PASTELARIAS**  
*Deseja aos seus estimados Clientes uma Páscoa Feliz*  
**GRUPO JOLIMA**  
 Lima & Martins, Lda.  
 Espinho Rua 19, n.º 451 Tlf. 22 733 09 70  
 Guimarães Largo Valentim Moreira de Sá Tlf. 253 41 69 19

<b>Telefones Úteis</b>	Câmara Municipal ..... 22 733 58 00	EDP - Leituras ..... 800 236 236	Registo Civil ..... 22 733 20 60	Tesouraria Fazenda Pública 22 734 37 30	<b>Paramos</b>
	Centro de Saúde ..... 22 733 40 20	Estação CP ..... 22 734 63 12	Repartição Finanças ..... 22 734 07 50	Tribunal ..... 22 734 23 51	
A. Viação Espinho ..... 22 734 03 23	Clinica Costa Verde ..... 22 734 58 85	Fisioclinica ..... 22 731 49 86	<b>Anta</b>	Farmácia ..... 22 734 11 09	Farmácia ..... 22 734 63 88
Biblioteca ..... 22 734 06 98	Clinica N.ª S.ª d'Ajuda ..... 22 734 26 95	Brigada Fiscal ..... 22 734 11 96	Farmácia (Guedes de Almeida) 22 732 20 31	Junta Freguesia ..... 22 734 27 10	Junta Freguesia ..... 22 734 27 10
Bomb. V. Espinho ..... 22 734 00 05	Clinica S. Pedro ..... 22 734 47 14	Hospital Espinho ..... 22 733 11 30	Junta Freguesia ..... 22 734 64 53	Reg. Engenharia ..... 22 734 20 23	Reg. Engenharia ..... 22 734 20 23
Bomb. V. Espinhenses ..... 22 734 00 42	Policlinica ..... 22 733 06 40	Hospital V. N. Gaia ..... 22 379 42 11	Lar da 3.ª Idade ..... 22 733 09 00	Unidade de Saúde ..... 22 734 50 01	Unidade de Saúde ..... 22 734 50 01
	CTT - Rua 19 ..... 22 733 06 31	S. Sebastião (S.M.Feira) ..... 256 37 97 00	Unidade de Saúde ..... 22 734 58 10	<b>Silvalde</b>	Junta Freguesia ..... 22 734 40 17
	CTT - Anta ..... 22 733 06 61	Junta Freguesia ..... 22 734 44 18	<b>Guetim</b>	Unidade Saúde Marinha ..... 22 734 31 01	Unidade Saúde Marinha ..... 22 734 31 01
	EDP - Avarias ..... 800 506 506	PSP ..... 22 734 00 38	Junta Freguesia ..... 22 734 42 26	Unidade Saúde Silvaldinho ..... 22 734 36 42	Unidade Saúde Silvaldinho ..... 22 734 36 42

## AMI - ASSOCIAÇÃO DE MORADORES DA IDANHA

### Convocatória

Convocam-se todos os associados da "AMI - Associação de Moradores da Idanha", para a Assembleia Geral da Associação, a realizar no próximo dia 02 de Abril de 2005, às 18 horas, nas instalações provisórias da Associação sitas na Rua da Cavadinha, n.º 467, Idanha - Anta, com a seguinte Ordem de Trabalhos:

- 1 - Deliberar sobre o Balanço e contas respeitante ao exercício findo em 31 de Dezembro de 2004.
- 2 - Deliberar sobre a aplicação de resultados.
- 3 - Outros assuntos de interesse.

O Relatório e Contas do exercício estarão disponíveis para consulta dos associados, nas referidas instalações provisórias da Associação, sitas na Rua da Cavadinha, n.º 467, Idanha - Anta, todos os sábados das 14h30 às 16h30.

Se à hora marcada não estiver presente a maioria dos associados com direito a voto, a Assembleia iniciará os trabalhos uma hora mais tarde, com qualquer número de associados.

Aos 11 de Março de 2005

A Mesa da Assembleia Geral

## ASSOCIAÇÃO SOCIAL E DE CONVÍVIO PARA A TERCEIRA IDADE DA FREGUESIA DE ESPINHO

### Convocatória

O Presidente da Mesa da Assembleia Geral da Associação Social e de Convívio para a Terceira Idade da Freguesia de Espinho, **Manuel Osório de Oliveira e Sousa**, em conformidade com os Estatutos, artigo 26 da alínea 6, convoca todos os Associados a estarem presentes na **Assembleia Geral**, que se realizará no próximo dia 31 de Março de 2005, pelas 14 horas, na sede, sita na Rua 16, n.º 302, em Espinho, com a seguinte ordem de trabalhos:

1. Aprovação e votação do Relatório e Contas de Gerência 2004.
2. Assuntos de interesse para a Associação.
3. Eleição dos novos corpos sociais para o próximo triénio.

A Assembleia Geral só poderá reunir à hora marcada com a presença da maioria dos Associados, ou, trinta minutos depois, com qualquer número de Associados presentes, conforme os Estatutos, artigo 26 do n.º 13. O acto eleitoral decorrerá entre as 15.30 e as 17 horas.

Espinho, 14 de Março de 2005

O Presidente da Mesa da Assembleia Geral

a) Manuel Osório de Oliveira e Sousa

«Defesa de Espinho» - 3807 - 2005-03-17

## TRIBUNAL JUDICIAL DE ESPINHO

2.º Juízo

### Anúncio

(2.ª publicação)

Processo: 172/03.2TBESP

Execução Ordinária

N/ Referência: 694587

Data: 23-11-2004

Exequente: José Zagalo Valente Arruda e outro(s)...

Executado: António dos Santos Pereira

Correm éditos de 20 dias para citação dos credores desconhecidos que gozem de garantia real sobre os bens penhorados ao(s) executado(s) abaixo indicados, para reclamarem o pagamento dos respectivos créditos pelo produto de tais bens, no prazo de 15 dias, findo o dos éditos, que se começará a contar da segunda e última publicação do presente anúncio.

**Bem(s) penhorado(s):** Veículo ligeiro de passageiros da marca Nissan, modelo Terrano 2.7 D Turbo WD 21, matrícula 65-38-KC.

Executado: António dos Santos Pereira, nascido em 22.02.1978, filho de António de Jesus Pereira e de Laurentina Ferreira dos Santos, natural da freguesia de Miragaia, conce lho do Porto, residente no Lugar de Folgozinho - 4540 Tropeço.

O Juiz de Direito,

a) José António Gonçalves de Castro

O Oficial de Justiça,

a) Carlos Ferreira Castro

## Carlos Benjamim Rodrigues de Faria Rego

Missa do 2.º Aniversário

Sua esposa, filhas, genros, neta, irmã e restante família vêm, por este meio, participar que será celebrada missa por alma do saudoso extinto, dia 21, segunda-feira, às 18 horas, na Igreja Matriz de Espinho.

Desde já agradecem a quem comparecer.

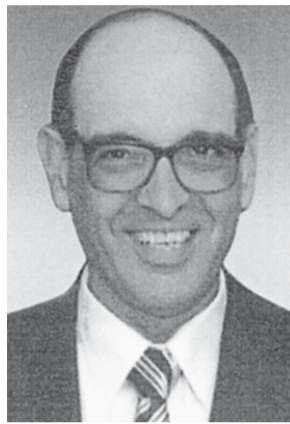

DEFENSAS RELIGIOSAS

Sto. Ovídio ALVES

96 305 05 09

SERVIÇO PERMANENTE

ARTIGOS RELIGIOSOS - 22 712 59 25

RUA SOARES DOS REIS, 1087 - MAFAMUDE

4430-240 VILA NOVA DE GAIA

FAX 22 712 72 72

E-mail: info@funerariaalves.pt - http://www.funerariaalves.pt

CREMAÇÕES - FUNERAIS

## FARMÁCIAS DE SERVIÇO

Sexta (18) - GRANDE FARMÁCIA ..... Rua 8, n.º 1025 - Tel. 227340092

Sábado (19) - CONCEIÇÃO ..... R. S. Tiago, n.º 701 - Silvalde - Tel. 227311482

Domingo (20) - GUEDES DE ALMEIDA ..... R. 36, n.º 416 - Anta - Tel. 227322031

Segunda (21) - TEIXEIRA ..... Ctr. Com. Solverde/1 - Avenida 8 - Tel. 227340352

Terça (22) - SANTOS ..... Rua 19, n.º 263 - Tel. 227340331

Quarta (23) - PAIVA ..... Rua 19, n.º 319 - Tel. 227340250

Quinta (24) - HIGIENE ..... Rua 19, n.º 293 - Tel. 227340320

DEFESA DE ESPINHO

vende-se na  
Papeleria  
Livrália  
(Rua 23)

DEFESA DE ESPINHO

vende-se na  
Papeleria  
Avenida  
(Av.ª 8)



## CONVOCATÓRIA

Nos termos do n.º 2 do art.º 14.º e do n.º 1 do art.º 15.º, ambos dos Estatutos, convoco uma Assembleia Geral Ordinária da Liga dos Amigos do Hospital Distrital de Espinho para o próximo dia 1 de Abril de 2005, pelas 20h30, no Salão Nobre dos Bombeiros Voluntários Espinhenses, à Rua 16, n.º 511, em Espinho, com a seguinte

ORDEM DE TRABALHOS

Ponto Único

Deliberar sobre o Relatório e Contas da Gerência do ano de 2004

Se à hora marcada não estiver presente mais de metade dos sócios com direito a voto a Assembleia funcionará uma hora depois com qualquer número de presenças.

Espinho, 06 de Março de 2005

A Presidente da Mesa da Assembleia Geral,

a) Maria Elsa Ferraz Alves Tavares

## Álvaro Tavares de Ávila

Missa do 1.º Aniversário

A família vem, por este meio, comunicar que será celebrada missa por alma do saudoso extinto, dia 19, sábado, às 19 horas, na Igreja Matriz de Espinho. Desde já agradecem a quem comparecer.

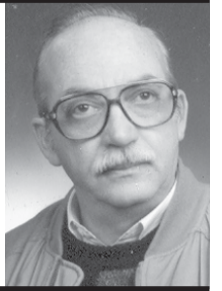

## D. Maria Rosa de Oliveira Santos

Agradecimento e Missa do 7.º Dia

Seu marido, filhos, noras, genros, netos e restante família, na impossibilidade de o fazer individualmente, vêm por este meio agradecer a todas as pessoas que tomaram parte no funeral do seu ente querido ou que de algum outro modo lhes manifestaram o seu pesar. Comunicam que a missa do 7.º dia por sua alma será celebrada sábado, dia 19, pelas 19 horas, na Igreja Paroquial de Paramos. Antecipadamente renovam os agradecimentos a todos quantos se dignem assistir a esta eucaristia.

Paramos, 17 de Março de 2005

Marido: Licínio Gomes Pinto dos Santos

Filhos: Salvador Oliveira Pinto dos Santos

Augusto Oliveira Pinto dos Santos

Maria Rosa Oliveira Pinto dos Santos

Licínio Oliveira Santos

Maria Inês Oliveira Pinto dos Santos

AGÊNCIA FUNERÁRIA HENRIQUES & M. OTÍLIA, LDA. — Telef. 256 75 27 74

## Joaquim Rodrigues de Oliveira

Missa do 4.º Aniversário

Sua esposa, filhas, genros, netos e restante família vêm, por este meio, comunicar a todas as pessoas amigas que será celebrada missa, por sua alma, dia 19, sábado, às 18,30 horas, na Igreja Paroquial de Anta.

Desde já agradecem a todos quantos participarem na Santa Missa.

Anta, 17 de Março de 2005

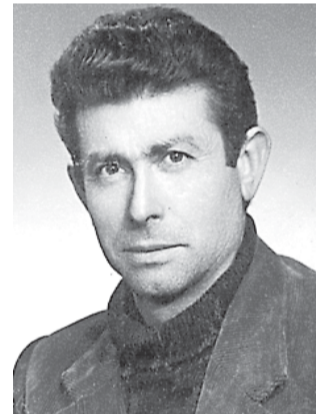

ESPINHO



## D. Maria Susete Veiga Henriques Estima

(Viúva do Dr. Estima)

Agradecimento e Missa do 7.º Dia

Seus filhos, nora e netos, na impossibilidade de o fazer individualmente, vêm por este meio agradecer a todas as pessoas que tomaram parte no funeral do seu ente querido ou que de algum outro modo lhes manifestaram o seu pesar. Comunicam que a missa do 7.º dia por sua alma será celebrada quinta-feira, dia 17, pelas 19 horas, na Igreja Matriz de Espinho. Antecipadamente renovam os agradecimentos a todos quantos se dignem assistir a esta Eucaristia.

Espinho, 17 de Março de 2005

Filhos: Dra. Maria Cristina da Veiga Henriques Estima

Ruben Artur da Veiga Henriques Estima

Nora: Maria Benedita de Castro e Castro Lima Henriques Estima

Netos: Miguel Joaquim Henriques Estima de Melo Abrantes

Eng.º Francisco Manuel de Castro e Castro Lima Henriques Estima

Maria Inês Castro e Castro Lima Henriques Estima

João Paulo da Veiga Estima Esteves Caldas

Jacinta Maria da Veiga Estima Esteves Caldas

AGÊNCIA FUNERÁRIA HENRIQUES & M. OTÍLIA, LDA. — Telef. 256 75 27 74

## ✠ Maria Irene Gonçalves da Fonseca Pinho

Missa do 30.º Dia



Seu marido, filhos, nora, genro, netos, irmão, cunhada e restante família vêm, por este meio, comunicar às pessoas de suas relações e amizade que será celebrada missa por alma do seu ente querido, dia 21, segunda-feira, pelas 18 horas, na Igreja Matriz de Espinho. Desde já agradecem a todos quantos participem na Santa Eucaristia.

Espinho, 17 de Março de 2005

FUNERÁRIA N. S. D'AJUDA - SANCEBAS E LUÍS ALVES - ESPINHO - TEL. 22 734 51 29

## ✠ Maria Palmira Jesus Vieira

Missa do 10.º Aniversário do seu falecimento



É com grande saudade que mandamos rezar missa dia 19, sábado, às 18,30 horas, na Igreja Paroquial de Anta e desde já ficamos muito gratos a quem possa comparecer.

Seus pais, filha, irmão, cunhada e sobrinho

## ✠ Alice de Miranda de Melo Oliveira Pires Marques

Missa do 7.º Aniversário



A família participa e agradece a todos que possam assistir a este acto religioso a realizar na Igreja Matriz de Espinho, no dia 22, terça-feira, às 18 horas, ou que de alguma forma rezem pela sua alma, neste 7.º ano de grande saudade.

SILVALDE - ESPINHO



## Laurentino Alves de Oliveira Fardilha

8.º Aniversário



A família participa às pessoas das suas relações e amizade a celebração da missa do 8.º aniversário em sufrágio da alma do seu ente querido, no dia 19, sábado, às 16,30 horas, na Igreja Paroquial de Silvalde, ficando desde já muito reconhecidos a todos os que se dignarem assistir a este piedoso acto.

## ✠ António Ferreira da Rocha Cadinha

Missa do 27.º Aniversário



Seus filhos comunicam que será celebrada missa por alma do saudoso extinto, dia 23, quarta-feira, às 8 horas, na Igreja Paroquial de Anta.

Desde já agradecem a todas as pessoas que comparecerem.

## ✠ Ermelinda Moreira da Silva

Agradecimento



Seu marido, filho, nora, netos e restante família vêm, por este meio, agradecer às pessoas que tomaram parte no funeral do seu ente querido e na missa do 7.º dia ou que de outro modo se associaram à sua dor.

S. Félix da Marinha, 17 de Março de 2005

Joaquim Dias da Rocha  
Manuel Evaristo da Silva Dias da Rocha  
Júlia Rodrigues Marques Rocha  
Sandrina Marques da Silva Ferreira  
José Manuel Santos Ferreira

FUNERÁRIA N. S. D'AJUDA - SANCEBAS E LUÍS ALVES - ESPINHO - TEL. 22 734 51 29

## ✠ Augusto Simões Ferreira (Augusto Risca)

Missa do 6.º Aniversário

Sua esposa, filhas, genros, netos e bisnetos vêm, por este meio, participar a celebração da missa do 6.º aniversário por alma do saudoso extinto, dia 19, sábado, pelas 19 horas, na Capela de Nossa Senhora do Mar (Bairro Piscatório).

Agradecem desde já a quem possa comparecer.



## ✠ Emília Alves Gomes

Faleceu a 17 de Março de 2004

Missa do 1.º Aniversário

Mãe querida estás sempre no meu coração

A missa por sua alma será celebrada dia 20, domingo, na Igreja Paroquial de Silvalde.



Filha: Maria Arminda  
Genro: Mário Jorge  
Neta: Deolinda da Conceição Pinto Ferreira  
Neto: Joaquim Manuel Pinto Ferreira  
Neta: Maria Martins Castro Rocha

## ✠ Guilherme Ferreira de Melo

Missa do 80.º Aniversário Natalício

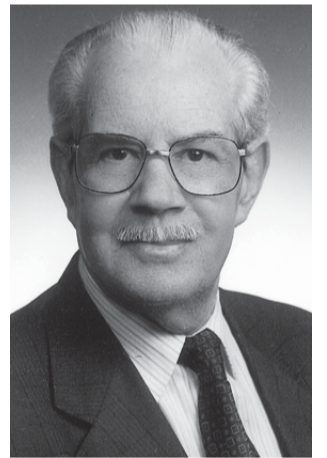

Sua esposa, filhos, noras e netos vêm, por este meio, participar que será celebrada missa por sua alma, no dia 19 de Março, sábado, dia do seu aniversário natalício, pelas 19 horas, na Igreja Matriz de Espinho. Desde já agradecem a todos quantos participarem.

As saudades são muitas...

Nunca te vou esquecer...

A tua lembrança

Será sempre a razão do meu viver.

Que Deus te tenha em paz

No Reino da Glória...

Pois estarás sempre

Na nossa memória.

Espinho, 17 de Março de 2005

LABORATÓRI-  
O S  
VÍDEO  
GRAVAMOS DVD'S

SUAS CASSETES  
VÍDEO VHS - V8  
- SUPER 8MM

Contactos:

Telem: 918 735 306  
962 788 407

24 horas por dia

Acompanhe a tecnologia  
gravando em DVD

## ✠ Arlindo Oliveira Gomes

Missa do 3.º Aniversário

A família vem, por este meio, comunicar às pessoas de suas relações e amizade, que mandam celebrar missa por alma do saudoso extinto, dia 24, quinta-feira, às 8 horas, na Igreja Paroquial de Silvalde.



## Amaro José de Almeida Lima

Missa do 16.º Aniversário

Sua esposa, filhos, genros, noras e netos, participam às pessoas das suas relações e amizade a celebração da missa do 16.º aniversário, em sufrágio da alma do seu ente querido, dia 24, quinta-feira, pelas 19 horas, na Igreja Matriz de Espinho, ficando desde já muito reconhecidos a todos os que se dignarem assistir a este piedoso acto.



CASINO ESPINHO

# O *Rei* Dança

Reina o Espectáculo

Diariamente

Informações e reservas 22 733 55 00 • [www.solveverde.pt](http://www.solveverde.pt)

