

Depois de efectuar disparo de intimidação a automóvel suspeito

Detido por não entregar caçadeira

página 5

Na Avenida João de Deus, por causa da obra da linha



páginas 2, 3 e 4



Devoluto há cerca de 13 anos

Finalmente demolido!

página 28

Aquisição de nova sede

Associação Comercial na Rua 19

página 28



No 2.º jogo do título

Vólei "tigre" derrota Benfica

página 16



Protesto

G.T.A.

Quanto mais idade tem a sua viatura, maior é o seu desconto.

Anos	Desconto de mão de obra e peças
0_2	10 %
2_4	19 %
+ 4	25 %



www.autoglobalsa.pt
gerencia@gtaautomoveis.net

Vendas / Assistência

GTA_AVEIRO | Estrada de S. Bernardo | 3810-175 Aveiro | tel. 234 340 470
GTA_ESPINHO | Rua do Loureiro | 4500-634 Silvalde - Espinho | tel. 227 331 020

Na Avenida João de Deus,
por causa da obra da linha

Protesto

Os comerciantes da Avenida João de Deus juntaram-se, anteontem de manhã, em protesto, alegando afectação da obra do rebaixamento da linha-férrea, "causando transtornos a quem aqui mora e avultados prejuízos à actividade comercial."

Lúcio Alberto (texto)
Vitor Lancha (fotos)

"Os autocarros têm dificuldade em passar neste espaço estreito de uma avenida que era dois sentidos e agora é só de um e sem estacionamento! Há aqui um sinal de trânsito que já levou mais de dez abanões!"

Irritados, os comerciantes da Avenida João de Deus não contêm "a revolta", granjeando o apoio dos moradores da zona limitada entre as ruas 43 e 47. "Disse-nos o vice-presidente Rolando de Sousa que esta

extremidade do túnel não é mais adiante por causa do rio! Mas qual rio? Aquilo é um riacho! Enfim, um rego!"

Desesperados, os comerciantes desabafam que "o presidente da Câmara não quer saber de nós para nada! Até parece que esta zona não é de Espinho. O que é bom é só para o centro da cidade, não é?"

E desesperados porque "o negócio caiu abruptamente e agora imagine-se no Verão?! Então isto é que é turismo?! Mas os turistas assim fogem daqui... Com este 'muro' de Berlim quem é que quer vir passear até

aqui? Não demora muito e estes taipais vão abaixo! Até parece o muro da vergonha! Já quem faço disto um urinol! Não estamos dispostos e sujeitos a esta imundice!"

Os comerciantes alegam "falta de informação e esclarecimento claros e objectivos de alguém que parece que querem que esta zona seja um lugarzito e não um espaço plenamente integrado, moderno e turístico da cidade."

E em voz alta: "Queremos saber a verdade, queremos explicações urgentes e pormenorizadas sobre o processo do enterramento da linha. Estamos fartos de declarações de intenções!"

Entretanto, a reclamação estende-se à Associação Comercial:

"Ainda não fomos recebidos pelo presidente da Direcção da Associação Comercial de Espinho. Fomos recebidos por um advogado, mas nada.... Quando é que aqui vêm falar connosco e defender os interesses dos comerciantes? A Câmara tem o dever de nos informar e minimizar os prejuízos, mas a Associação Comercial também terá de fazer alguma coisa!"



CÂMARA MUNICIPAL DE ESPINHO

PROGRAMA
FÉRIAS
IDOSOS 2005

Quinta da Malafaia

Esposende

30 de Junho de 2005

DESTINATÁRIOS:

RESIDENTES NO CONCELHO DE ESPINHO, APOSENTADOS QUE COMPLETEM 65 ANOS DE IDADE DURANTE O ANO DE 2005. NO QUE RESPEITA AOS CASAIS BASTA QUE UM DOS CÔNJUGES PREENCHA ESTES REQUISITOS.

CONDIÇÕES: DURAÇÃO DE 1 DIA, GRÁTIS.

QUANDO E ONDE PODE INSCREVER-SE?

PRAZO: ATÉ 30 DE ABRIL

HORÁRIO: 2.ª A 6.ª-FEIRA DAS 9 ÀS 18 HORAS
SÁBADOS E DOMINGOS DAS 9H30 ÀS 12H30
E DAS 14H00 ÀS 17H30

LOCAL: POSTO DE TURISMO MUNICIPAL, SITO NA RUA 23, N.º 271
(EDIFÍCIO DA JUNTA DE FREGUESIA)

No acto da inscrição é obrigatória a apresentação de Bilhete de Identidade, Cartão de Pensionista e Cartão de Eleitor, Cartão de Contribuinte, morada e telefone.

O Presidente da Câmara,

a) José Mota



Com preocupações dos comerciantes da Marinha

José Mota atento

Embora desconhecendo as reclamações que os comerciantes da Avenida João de Deus trouxeram a público de forma mais veemente no início desta semana, José Mota garante que conhece as suas preocupações e as respeita, tendo também conhecimento de que já foram recebidos na autarquia pelo vice-presidente Rolando de Sousa.

O autarca também recorda as suas afirmações anteriores alertando para "os incómodos que o enterramento da linha iria causar, na Avenida 8, na Rua 8, na Avenida João de Deus... Não é possível realizar uma obra desta envergadura sem causar incómodos."

Uma das preocupações dos comerciantes que chegou ao conhecimento de José Mota foi a falta de estacionamento naquela zona, mas o autarca garante que em breve o problema será solucionado, estando previsto o recuo do tapume sul da obra de remodelação da Fábrica Brandão Gomes para que aí seja criado um parque provisório.

O edil espinhense revela ainda que estão a ser enviados todos os esforços para que o parque de estaciona-

mento subterrâneo do futuro FACE, com capacidade para 300 lugares, seja colocado em funcionamento já no próximo mês de Maio, o que na sua opinião deve solucionar definitivamente o problema.

José Mota sabe que os comerciantes já reuniram com Rolando de Sousa e garante que está no terreno a tentar resolver os problemas levantados, para posteriormente reunir com os comerciantes e lhes dar conta das soluções encontradas.

Apesar de atento às preocupações dos comerciantes, José Mota não deixa de sublinhar que "no fim da obra concluída os moradores daquela zona terão mais qualidade e muito melhor segurança, até porque a situação que existia antes do início da obra não era boa para ninguém, com o perigo que acarretava o atravessamento regular de uma linha em que passam comboios de dois e dois minutos, por dezenas de pessoas.

A obra de enterramento da linha prevê para aquele local uma travessia para automóveis com a localização actual mas desnivelada e duas travessias para peões, uma por elevador junto à Brandão



Gomes e uma outra desnivelada, perto do golfe.

Quanto à Avenida João de Deus deverá ver a sua largura um pouco reduzida, até porque poderá ser estudada para aí uma solução que implique a criação de lugares de estacionamento, mas José Mota garante que "tudo está a ser preparado para que haja

a máxima segurança e qualidade."

O autarca volta a frisar que se mantém atento a todos os problemas que naturalmente vão surgindo com o decorrer da obra, procurando minimizá-lo e acelerar todo o processo. Neste sentido, depois da reunião entre a Câmara Municipal de Espinho e a Conselho de

Administração da REFER que decorreu em Fevereiro, já está agendada nova reunião para este mês.

Quanto à obra em si, José Mota garante que "está tudo a decorrer dentro da normalidade. Serão mais dois anos e meio de sacrifícios, o que não quer dizer que toda as zonas serão afectadas ao

mesmo tempo, pois à medida que a obra for evoluindo as coisas irão ficando resolvidas".

A empreitada está agora a entrar na sua fase de maior impacto, embora em relação à ocupação de espaço este já esteja definido pelos tapumes que são visíveis ao longo da linha.

Sandra Soares

Semanário Registo na Direcção-Geral de Comunicação Social sob o n.º 100594

DEFESA DE ESPINHO

Fundado em 27/Março/1932

PROPRIEDADE - EMPES - Empresa de Publicidade de Espinho, Lda. Matriculada na Conservatória do Registo Comercial de Espinho sob o n.º 59, folhas 30 do livro C-1
Capital Social: 5.200,00 Euros
Contribuinte: 500 095 540

Administração
Fernando Cunha (gerente)
Joaquim Vasconcelos (gerente)

Detentores com mais de 10% do capital
Solverde - Soc. de Investimentos Turísticos da Costa Verde, Lda.

Direcção
Lúcio Alberto
Email - lucio.alberto@mail.telepac.pt

Redacção
Manuel Proença e Sandra Soares

Colaboradores
Carlos Salvador, Micaela Santos, Rui Pereira e Vítor Lancha

Colunistas
Adérito Santos; Adolfo Leitão Carvalho; António Duarte Estêvão; António Regedor; José Sarmento; Manuel Sancebas; Maria Fernanda Barroca; Mário Frola; Marta Feijó; Napoleão Guerra; Serafim Marques e Sérgio Carvalho.

Departamento de Produção
António Guerra

Publicidade
Joaquim Natário

Secretaria de Administração e Redacção
Cristina Fonseca e Fernanda Oliveira

Serviços Administrativos e Publicidade
Av.º 8, 456 - 1.º andar - Sala R
Ap. 39 - 4501-853 ESPINHO Codex
Telef. 22 734 15 25 • Fax 22 731 99 11
Email-empes@sapo.pt

Departamento de Redacção
Av.º 8, 456 - 1.º andar - Sala H
Ap. 39 - 4501-853 ESPINHO Codex
Telef. 22 734 15 25 • Fax 22 731 99 11
Email-defesadeespinho@mail.telepac.pt

Impressão
NAVEPRINTER - Indústria Gráfica do Norte, SA - E.N. 14 (km 7,05)
Apartado 121 - 4471 MAIA Codex

Tiragem média
4.000 exemplares

Depósito Legal n.º 1604/83

Internet:
www.defesadeespinho.no.sapo.pt

Os textos (e ilustrações) de Opinião publicados nesta edição são da inteira responsabilidade dos seus autores, não vinculando, directa ou indirectamente, o cariz editorial e informativo deste jornal.

vende-se APARTAMENTOS

T2 = 72.500€
(2 últimos para venda - aproveite)

T3 = 89.000€

COZINHA EQUIPADA COM ELECTRODOMÉSTICOS
Perto de Espinho - Tlm. 917 729 292

CLINICA MÉDICO

LEOPOLDINA SANTOS TAVARES, LDA



Acordos : ACASA - CGD - MULTICARE

Rua 23, n.º 773 - 1.º Esq. -- 4500-277 ESPINHO
Telef: 22 732 41 21

Alugam-se LOJAS

1 no centro de Espinho c/ 120 m2,
virada para o mar,
e outra em Esmoriz c/ 173 m2

Tlm. 912 159 277

A posição do presidente da Junta de Silvalde nos protestos pelas obras da linha-férrea na Avenida João de Deus

"Estou solidário com os comerciantes"

O presidente da Junta de Freguesia de Silvalde, Abel Gonçalves fez questão de manifestar toda a sua "solidariedade para com os comerciantes da Avenida João de Deus", no que respeita aos problemas que advêm das obras de enterramento da linha-férrea. Abel Gonçalves lamenta que a Câmara Municipal e a Refer nunca tenham informado a Junta de Freguesia sobre as alterações que iam promover para o início da obra.



Manuel Proença (texto)
Vitor Lancha (foto)

O presidente da Junta de Silvalde revelou-nos que "fiquei bastante preocupado com a situação, tal como estes comerciantes".

Abel Gonçalves explicou que "eles estiveram aqui na Junta de Freguesia e fui ao local. Verifiquei que eles tinham toda a razão e, como tal, marquei uma reunião, com carácter de urgência, com o vice-presidente da Câmara, Rolando de Sousa. Nessa reunião, que durou cerca de duas horas, chegamos a um acordo na presença dos arquitectos. Ficou deci-

dido que o problema do estacionamento ficaria resolvido, provisoriamente, no jardim da Brandão Gomes. Isto, em princípio satisfaz, em parte, as pessoas".

Porém, o presidente da Junta de Silvalde entende que "o problema da circulação automóvel naquela rua vai constituir um perigo, uma vez que se trata de uma via demasiado estreita.

A Junta de Freguesia, tal como os moradores e comerciantes, não foram elucidados sobre aquela obra. Todos sabemos que, quando se inicia uma obra desta envergadura, é sempre difícil encarar os problemas que ela acarreta".

Diz Abel Gonçalves que se trata de "uma obra notável e fantástica e que dá a Espinho uma outra grandeza quer sob o ponto de vista turístico quer a nível de qualidade de vida! No entanto, Silvalde vai ser novamente a freguesia prejudicada".

E explica:

"Ao campo de golfe vai ser subtraída uma fatia de terreno que irá retirar um buraco ao 'green'. A Junta foi expropriada de uma grande área de terreno e não se sabe quanto e quando vão pagar! A Avenida João de Deus, que tinha umas dimensões excepcionais, vai ficar com apenas quatro metros e meio de lar-

gura! Julgo que o trânsito dentro do Bairro Piscatório será muito perigoso. As ruas da marginal não foram projectadas para levar um tráfego tão volumoso".

Por isso, aquele autarca entende que "é preciso salvaguardar com sinalização e, provavelmente com lombas, a segurança das pessoas que, até agora não estão habituadas a um grande fluxo de tráfego".

Abel Gonçalves faz questão de dizer que "a Junta de Freguesia de Silvalde apoiou sempre esta obra. No entanto, lamentamos não termos sido elucidados desta situação. Gostaria que houvesse

uma campanha de sensibilização na zona da Marinha para se dizer às pessoas que esta obra é importante. Eles lá em baixo dizem que os ricos vão ficar muito bem e que os pobres ficarão muito mal!"

O presidente da Junta de Silvalde diz que "é prática corrente das câmaras que temos tido ao longo dos anos de não esclarecerem as pessoas e os autarcas".

E exemplifica:

"Na Rua 32 andam a fazer umas grandes escavações e escavacaram a Rua dos Outeiros toda! Os moradores vieram-nos perguntar o que se passava e nós, oficialmente, não lhes soubemos respon-

der! Por acaso, um funcionário da EDP, em conversa comigo, é que me explicou que estava a ser colocada uma fibra óptica. Não sei se a culpa é dos políticos ou se é do gabinete técnico! Isto deveria ser explicado às juntas de freguesias. É outro exemplo disto o caso do enterramento da linha no que concerne a Silvalde".

E conclui:

"Estou solidário com os comerciantes. Por isso apelo a que a Câmara faça rapidamente o estacionamento provisório para os clientes destes comerciantes para que sejam minimizados os prejuízos".



CORREIO DO LEITOR

O meu desabafo!

Muito mal vai este PSD local quando já anda à cabeçada com nomes para as listas.

José Mota esfrega as mãos de contente, porque vê que nada precisa fazer para afastar aqueles ou aquelas que lhe fazem mais oposição.

É o caso de Maria Goreti, do PSD, que eu acompanho pelos jornais como sendo uma mulher de armas, destemida, que faz frente ao Mota ou a qualquer um.

E pergunto-me, numa altura em que tanto se fala da necessidade de mais mulheres em cargos políticos: onde estão as mulheres deste PSD/Espinho? Quem são? Haverá assim tantas "Gorettis"?

Como mulher, sinto-me desiludida e enganada.

Lembro até que em Espinho nunca tivemos muitas mulheres

no activo: foi a D. Elsa, a Dr.^a Manuela Aguiar (a nível nacional), ambas do PSD, a Rosa Albernaz do PS (também a nível nacional) e, outrora, a Dr.^a Saudade Teixeira Lopes (CDU)... e pouco mais!

Por cá, e actualmente, só nos resta na política activa (...e activa mesmo) a Maria Goretti.

Lamento que alguém, cobardemente, e sem se identificar, venha dizer que ela é uma carta fora do baralho para o cargo de presidente da Junta de Espinho quando acho que este cargo lhe assenta como uma luva e a freguesia de Espinho ia passar a ser mais bem servida com uma pessoa activa e lutadora à frente dos seus destinos.

Mónica Maria Oliveira Silva (Espinho)

Telefones Úteis

A. Viação Espinho 22 734 03 23
Biblioteca 22 734 06 98
Bomb. V. Espinho 22 734 00 05
Bomb. V. Espinhenses 22 734 00 42

Câmara Municipal 22 733 58 00
Centro de Saúde 22 733 40 20
Clínica Costa Verde 22 734 58 85
Clínica N.ª S.ª d'Ajuda 22 734 26 95
Clínica S. Pedro 22 734 47 14
Policlínica 22 733 06 40
CTT - Rua 19 22 733 06 31
CTT - Anta 22 733 06 61
EDP - Avarias 800 506 506

EDP - Leituras 800 236 236
Estação CP 22 734 63 12
Fisioclinica 22 731 49 86
Brigada Fiscal 22 734 11 96
Hospital Espinho 22 733 11 30
Hospital V. N. Gaia 22 379 42 11
S. Sebastião (S.M.Feira) 256 37 97 00
Junta Freguesia 22 734 44 18
PSP 22 734 00 38

Registo Civil 22 733 20 60
Repartição Finanças 22 734 07 50
Saneam. Básico (avarias) .. 22 733 58 40
Táxis (Câmara) 22 734 31 67
Táxis Costa Verde 22 734 01 18
Táxis Graciosa) 22 734 00 10
Táxis União, Lda. 22 734 80 17
Táxis Unidos 22 734 22 32
Táxis Verdemar 22 734 35 00

Tesouraria Fazenda Pública 22 734 37 30
Tribunal 22 734 23 51
Anta
Farmácia 22 734 11 09
Farmácia Guedes de Almeida 22 732 20 31
Junta Freguesia 22 734 64 53
Lar da 3.ª Idade 22 733 09 00
Unidade de Saúde 22 734 58 10
Guetim
Junta Freguesia 22 734 42 26

Paramos

Centro Social 22 733 08 70
Farmácia 22 734 63 88
Junta Freguesia 22 734 27 10
Reg. Engenharia 22 734 20 23
Unidade de Saúde 22 734 50 01

Silvalde

Junta Freguesia 22 734 40 17
Unidade Saúde Marinha 22 734 31 01
Unidade Saúde Silvaldinho . 22 734 36 42

Na madrugada de sábado Despiste no pontão

Um automóvel ligeiro de passageiros, de marca Peugeot, despistou-se na madrugada de sábado, pouco depois das 4 horas, na Avenida 8, depois do pontão.



Por incrível que pareça, os ocupantes saíram ilesos do apavorante acidente que terá ocorrido, alegadamente, por distração do condutor.

O automóvel acabou por ser apreendido pelas autoridades policiais, uma vez que o condutor não tinha em sua posse alguma documentação.

Entretanto, durante a semana que passou, a PSP de Espinho efectuou três detenções por se encontrarem sob o

efeito do álcool. A primeira foi efectuada na quarta-feira (dia 30), cerca das 22 horas. Tratava-se de um ajudante de motorista, de 43 anos, residente em Paços de Brandão, por condução de veículo automóvel, acusando uma taxa de alcoolemia de 1,49 g/l. No sábado, cerca da 1 hora, a Polícia deteve um agente comercial de 38 anos,

residente em Vila Nova de Gaia, por condução com uma taxa de alcoolemia de 1,72 g/l.

Por fim, cerca da 1.30 horas da madrugada de domingo, a PSP de Espinho deteve um homem, de 31 anos, por condução de veículo automóvel, com uma taxa de alcoolemia de 1,86 g/l.

No período de uma sema-

na, a PSP de Espinho registou na sua área de intervenção nove acidentes, dos quais resultaram dois feridos ligeiros. Nesse mesmo período, os agentes policiais da Secção de Espinho da PSP levantaram 209 autos de contra-ordenação por infracção às regras de trânsito.

Manuel Proença

Depois de efectuar disparo de intimidação a automóvel suspeito

Detido por não entregar caçadeira

A Polícia de Segurança Pública de Espinho deteve no sábado, às 7 horas, um homem de 65 anos, que empunhava uma caçadeira de calibre 12 milímetros, por este não ter acatado, prontamente, uma ordem dos agentes policiais para largar a arma. A PSP foi chamada ao local por, alegadamente, o mesmo sexagenário ter efectuado um disparo de intimidação com a arma de caça, ao verificar que se encontrava um automóvel parado próximo da sua residência.

Quando a PSP chegou ao local, ordenou ao homem que entregasse a arma. Ele, como não o fez prontamente, os agentes policiais tiveram de fazer o uso passivo das suas armas para o obrigarem a entregar a caçadeira. Após esta acção, a Polícia deteve o indivíduo, aposentado, e apreendeu a arma de caça e 15 cartuchos.

Manuel Proença

Detido jovem com 104,5 doses de haxixe

Homem injuria agente da PSP

Um homem de 58 anos, operário de construção civil, foi detido no domingo, cerca das 20 horas, em Anta, por ameaças a injúrias a agente de autoridade. A presença dos agentes da PSP de Espinho foi solicitada por o indivíduo se encontrar, alegadamente, a exhibir uma arma de fogo.

Perante a presença da Polícia, o homem acabou por injuriar e ameaçar o agente detentor, resistindo à detenção. Foi então, que a PSP viu-se obrigada a usar a força necessária para o levar sob detenção para a Secção Policial de Espinho.

Entretanto, no sábado, cerca das 18 horas, a PSP de Espinho deteve um jovem de 19 anos, estudante, residente em Vila Nova Gaia, por ter em sua posse 104,5 doses de haxixe.

Cerca de uma hora antes, a PSP de Espinho identificou na Avenida 32 um outro jovem de 20 anos, estudante, residente em S. Félix da Marinha, por posse de cinco doses de haxixe.

Manuel Proença

PIMPOLHO

Os animais são muitíssimo mais inteligentes do que o Homem...

... não precisam frequentar liceus e universidades anos e anos...

© Sarmento, José • 468

... para se doutorarem na vida!!!...



OPINIÃO

CONTOS ANÕES

E PROVOCAÇÕES

Adolfo Leitão Carvalho

Ouço o piano...

...Que tocavas, naquela noite, e que tocaste durante toda a tua vida.

Podes estranhar quando digo que ouço o piano e não a melodia que dele sai. Mas a verdade é que ouço mesmo o piano e não ouço qualquer som. Não sinto nenhum vibrar dentro de mim, nem a minha pele se arrepia tal como esperavas que acontecesse.

Pois é, nem tudo corre como queremos.

Acredito que, se calhar, quererias ter vivido muito mais tempo, mas não viveste.

Morreste, é um facto. Porquê?

Bem, mesmo que soubesses explicar-me, já cá não estás, no meu mundo, para o fazeres.

É realmente extraordinário, pelos menos assim penso, como uma pessoa, como tu, consegue fazer tanta gente chorar. E mais extraordinário ainda foi teres a coragem de te branqueares perante todas essas pessoas, que, apesar de muitas não acreditarem naquilo que transmitias e, até, discordarem de muita doutrina que defendias, nem sempre com unhas e dentes, porque deixavas espaço para o entendimento e a compreensão, todas elas te conheciam, de uma forma ou de outra.

"É o homem de branco" – ouvi tantas vezes.

– Quando é que começaste a tocar no piano?

– As teclas! Eram duras e desconhecidas, no início?

– Não.

– Estás aí?

– Estou. Onde pensavas que estava.

– Não sei. Mas aqui não te julgava estar.

– Porquê?

– Porque morreste. Porque o piano deixou de soar. Porque o branco deixou de o ser. Porque morreste.

– É verdade, morri. E depois? Quem é que não morre? Deixarás de ouvir instrumentos, como o piano, tal como tu dizes, mesmo que eles deixem de existir?

– Claro. Se não existem, como posso eu ouvi-los?

– Com o teu coração. Com a tua memória. Com a melodia que guardas dentro de ti e que nem sabes bem onde a tens. Ouves o piano, mas não ouves o som, porque não queres.

– O piano estragou-se. As teclas não tocam mais, porque quem as sabia tocar deixou de o fazer.

– Mais pessoas sabem tocar, compreende isso. Todas diferentes umas das outras, mas sabem tocar. O piano não era só meu, sabes?... Eu possuo uma das teclas. A mais grave ou a mais aguda, isso não é importante. É, sim, importante saberes que mesmo tu podes ter uma das teclas do meu piano, que não é só meu. Não podes, todavia, ser dono dessa tecla, pois terás de a partilhar com outros, ouvindo-os, compreendendo-os, amando-os...

– Por que é que morreste? Assim não posso ouvir-te mais. Não posso dizer-te que não concordo contigo, ou, então, que te acho, simplesmente...

– Não é a morte que separa as pessoas. Por vezes, une-as de uma forma que deviam ter estado unidas, enquanto viviam.

– Sim! Mas... quero falar contigo e já não posso mais fazê-lo.

– Então, por que não?

– Já te disse, morreste, morreste, morreste...

– Eu sei, mas se morri, então, com quem falas tu, neste momento?

Assinatura do contrato
em breve

Santa Casa vai assumir gestão dos bairros do IGAPH

Afinal tudo não passou de um mal-entendido!

Segundo o Relatório de gestão da Mesa Administrativa da Santa Casa da Misericórdia de Espinho "no decurso do ano de 2004, e na sequência de anúncios publicados pelo IGAPHE nos órgãos de comunicação social, a Santa Casa da Misericórdia de Espinho apresentou a sua candidatura à aquisição de cerca de três centenas de fracções habitacionais dos denominados Bairros da Ponte de Anta e da Marinha de Silvalde".

Aquele documento que foi

apresentado pelo provedor, Amadeu Morais, na última Assembleia Geral, esclareceu que "depois de nos ter sido comunicada a decisão de aceitação da nossa candidatura, tal como formulada, surgiram alguns equívocos relativos à formalização do acordo já existente, equívocos esses que hoje estão definitivamente ultrapassados, devendo a todo o momento ser designado dia e hora para a assinatura do contrato de transmissão da propriedade de tais fracções".

Manuel Proença



Bairros da Ponte de Anta e da Marinha



CORREIO DO LEITOR

Alternativa

Acabei de adquirir o jornal *Defesa de Espinho* de 31 de Março de 2005 e vejo em letras garrafais e em primeiro plano dois títulos que me chamam a atenção.

"Os vereadores e os técnicos não serão competentes?", questiona o vereador Dr. Luís Montenegro

"Falam há doze anos de coisas que não conhecem", diz o Sr. José Mota.

Analisando estas duas entrevistas sou obrigado a voltar ao tema "Viagens ao Brasil com patrocínio da Câmara Municipal de Espinho com a garantia de um guia turístico de elevada reputação de nome José Mota".

Isto é uma vergonha! A cidade de Espinho está a ser alvo

de chacota a nível nacional por ter na presidência um guia turístico.

E é por isso que Espinho já foi a rainha da Costa Verde, disse e disse bem, já foi, como também já teve várias bandeiras azuis nas suas praias, disse e disse bem, já teve.

Das duas uma ou se está no Brasil semanas a fio ou se está no Município a resolver os assuntos importantes da cidade e dos seus municípios.

Não, senhor José Mota, embora as comunicações e as novas tecnologias (por não falar no choque tecnológico, que logo no primeiro dia chegou atrasado duas horas) estejam muito evoluídas, não é por fax, por e-mail, nem por telemóvel que se governa uma Câmara e um concelho.

Meus amigos já se questionaram, porque tem que ser sempre o Senhor José Mota a ir ao Brasil? Porque será? Já pensaram nisso? Porque não poderia ir o Vereador da Cultura? Também me posso questionar, se haverá ou não Vereador da Cultura. Há ou não? Nos actos públicos culturais onde esta a TV e ou jornais quem aparece é o Sr. José Mota. Portanto, onde pára o Vereador do Pelouro?

Voltando ao que o Sr. Presidente de Câmara diz nos jornal "Falam há doze anos de coisas que não conhecem". Aqui tenho que dar razão ao Senhor José Mota. É verdade. Ninguém conhece. Ninguém sabe o que o Senhor anda por lá a fazer.

Já agora deixe-me perguntar-lhe uma coisa. Porque é que o senhor não vai as Assembleias Municipais explicar essas coisas?

Porque que não faz um relatório dessas viagens que faz e os apresenta aos representantes do Povo que estão na Assembleia Municipal? Porque é que o senhor não "apresenta contas" ao órgão fiscalizador do executivo... Sabe quem é esse órgão Senhor Presidente? É a Assembleia Municipal? Sr. Presidente, não seja soberbo e egoísta. Partilhe essas tais "coisas" com o seu Povo.

Não é o senhor que diz que "vou ao Brasil por amor a Espinho"?

Partilhe esse amor com os representantes dos seus Municípios na Assembleia Municipal.

Agora usando uma expressão brasileira: Você não se enxerga mesmo?

Meus amigos, eu não estou contra os concertos que a Orquestra de Espinho levou a efeito no Brasil, não estou contra os eventos culturais que os ranchos e outras associações culturais e recreativas levam a efeito lá fora. Estou sim contra o modo como tudo isto é conduzido e tratado pelo Presidente da Câmara de Espinho.

Faz e desfaz sem dar cavaco a ninguém, sem apresentar relatórios dessas actividades à Assembleia Municipal, enfim o Senhor José Mota brinca com os municípios desta cidade.

E por tudo isto, apetece-me perguntar:

A este poder não haverá Alternativa? Há seguramente!

António Manuel Oliveira (Espinho)

ELVIRA SILVA

Especialista de Dermatologia
Venereologia
(Doenças da Pele)

CONSULTÓRIO: Rua 11, n.º 746 • Telef. 227343467

Precisa-se

CABELEIREIRO/A

Bom profissional e moderno - Boa apresentação

Oferece-se: Boas condições de trabalho * Bom ambiente de equipa

Em Espinho - Cabeleireiro Margarida Campilho - 93 887 82 22

Vende-se

LOTE DE TERRENO

C/ 550 m2, PARA VIVENDA DE 4 FRENTES

Aluga-se

ESTABELECIMENTO / ARMAZÉM

C/ 100 m2 + 60 m2 DE CAVE AO NÍVEL DA RUA

Contactar: 91 959 12 94

A revelação é da Comissão Política do PSD de Espinho

A Comissão Política do PSD de Espinho expressou "inconformismo e total desacordo" com a forma como a Câmara Municipal tem gerido o processo de remodelação do Mercado Municipal.

"Esquecimento do projecto eléctrico deixa o Mercado Municipal às escuras!"

"Mais uma vez o executivo PS demonstra um desconhecimento inaceitável no que diz respeito às necessidades dos utilizadores deste espaço, esquecendo-se de contemplar no projecto de electricidade uma potência adequada às necessidades de alguns espaços comerciais."

E alegadamente em defesa dos comerciantes:

"Mais grave se torna o erro quando, segundo chegou ao

conhecimento do PSD, que quem pagará por esse erro serão os comerciantes, que foram desde o princípio excluídos deste processo, e que agora terão de pagar nova vistoria da entidade certificadora da instalação eléctrica e atrasarem as já demoradas mudanças mais uns tempos."

António Castro, vice-presidente da Comissão Política do PSD manifestou no local o seu protesto "pela falta de diálogo e pela total ausência de competência da Câmara, que, para além disso, nunca deu ouvidos à oposição, que desde o início sempre procurou apresentar alternativas ao presente pro-

jecto, como por exemplo, a necessidade de haver um parque de estacionamento e um local para cargas e descargas."

Para o PSD/Espinho "todo o processo fica marcado por atrasos e mais atrasos, equívocos e desinformação."

E em crítica personalizada: "O concelho de Espinho e os seus munícipes sairão mais uma vez prejudicados, pela forma como o presidente da Câmara e a sua equipa lidam com os problemas do concelho. Sem ouvirem as pessoas, com ligeireza e num ritmo muito demorado."

Os exemplos, esses são muitos, qualificação urbana mal programada e pior executada, nas obras de 'Santa Engrácia' da ex-fábrica Brandão Gomes, na gestão meramente eleitoral da entrega das casas de habitação social ou mesmo na recentemente denunciada forma como as obras e, sobretudo, os espaços envolventes do enterramento da linha-férrea são geridos, às escondidas da oposição e dos munícipes.

Enquanto isso, o senhor presidente da Câmara tenta distrair-nos com as suas idas ao Brasil e a consequente demagogia com que brinda os seus regressos a Espinho.

O PSD concelho continua atento e não deixará de fazer o seu papel de oposição construtiva, sempre ao lado dos espinhenses."

Na revisão do PDM

Redefinição da Reserva Ecológica

No âmbito do processo de revisão do PDM e no subsequente trabalho de redefinição da delimitação da Reserva Ecológica Nacional, a Câmara Municipal de Espinho aprovou por maioria, com a abstenção dos vereadores do PSD, o documento apresentado em reunião de Câmara e decidiu nomear como seu representante na Comissão Nacional da Reserva Ecológica o vice-presidente da autarquia, Rolando de Sousa.

Na última reunião do executivo também foi aprovada, desta feita por unanimidade, a assinatura de um protocolo entre a edilidade espinhense e a Escola Secundária Dr. Manuel Laranjeira.

O protocolo tem como objectivo estabelecer entre as duas entidades o compromisso de promoverem, desenvolverem e realizarem formas de cooperação de comum acordo no âmbito do Curso de Especialização Tecnológica (Nível IV) – Gestão de Animação Turística.

Foi ainda aprovada a proposta do vereador António Canastro para atribuição de 14 bolsas de estudo a jovens espinhenses a frequentarem o ensino superior no ano lectivo de 2004/2005.

Em resposta a um pedido dos Leões Bairristas para que a Câmara colaborasse no pagamento do Imposto Municipal sobre Imóveis de 2004 da sua sede, correspondente a 1296 euros, a autarquia deliberou deferir a pretensão por falta de suporte legal, mas decidiu atribuir um subsídio de 1296 euros para apoio de actividades levadas a efeito por aquela associação, incluindo as patrocinadas pela Câmara.

Por fim, a Câmara informou a Inspeção-Geral de Jogos que nada tem a opor à atribuição de um subsídio ao Grupo Desportivo da Ronda, no âmbito dos subsídios a distribuir pelas entidades com relevância social no município de Espinho.

Sandra Soares

CASINO ESPINHO

O Rei Dança

Reina o Espectáculo
Diariamente

Informações e reservas 22 733 55 00 • www.solveverde.pt



CASINO ESPINHO

Se a malhada não perdoa, duplique presunto e brux.

Encontros Gastronómicos
Ao Sabor de Dão Lafões
Dias 8 e 9 Abril

Informações e reservas 22 733 55 00 • www.solveverde.pt



No Cinema do Casino

"The Ring 2"

Depois de ter apresentado o português "Um tiro no escuro" na semana de abertura, a sala de cinema do Casino de Espinho dá agora a conhecer aos espinhenses, a partir de hoje e até à próxima quarta-feira, "The Ring 2 - O Aviso".

A película de terror realizada por Hideo Nakata mostra Rachel Keller (Naomi Watts) e o seu filho Aidan (David Dorfman) que depois das experiências aterradoras vividas em "The Ring" vivem agora na cidade de Asheville. Rachel conseguiu trabalho no jornal local e é assim que vai ter acesso a uma informação aterradora: a descoberta de mais uma morte estranha que a leva a suspeitar que nem nesta pacata cidade se conseguiu esconder do círculo de terror que se começa a fechar sobre ela... outra vez.

Todas as suspeitas indicam a presença de Samara, mas há quem pense o contrário. A Dr.ª Emma Temple (Sissy Spacek) vai opor-se a Rachel, e esta, sendo acusada de um crime que não cometeu e sozinha no que parece uma espiral de morte, vê-se obrigada a voltar a Seattle, a fim de escavar bem fundo no passado da assustadora Samara...

As sessões no casino de Espinho decorrem: segunda a quinta - 15.30 e 21.30; sexta e sábado - 15.30, 21.30 e meia-noite; domingo - 15.30, 18 e 21.30. As sessões têm intervalo e à segunda-feira o preço dos bilhetes é mais barato (3 euros).

Entretanto, já está definida a programação para o resto do mês: "Million Dollar Baby - Sonhos Vencidos" (de 14 a 20 de Abril); "Assalto à 13.ª Esquadra" (de 21 a 27 de Abril); "O Chupeta" (de 28 de Abril a 4 de Maio).

Sandra Soares

Exposição no Multimeios

"Indústria Farmacêutica"

A galeria do Centro Multimeios apresenta, a partir do próximo sábado até dia 8 de Maio, 'Indústria Farmacêutica - Mãos que Partilham Vida', exposição interactiva que faz uma abordagem integrada do medicamento em conceitos mais amplos como Ciência e Saúde, pretendendo dar uma perspectiva actual e das expectativas no futuro da indústria farmacêutica. Concebida para um público alargado, esta exposição alia uma forte vertente científica com uma linguagem simples e descodificada, de forma a tornar familiares e claros conceitos complexos e de difícil apreensão.

Sandra Soares

Liga dos Combatentes

Aniversário da Batalha de La Lys

O Núcleo de Espinho da Liga dos Combatentes vai comemorar no sábado e no domingo o 87.º aniversário da Batalha de La Lys - Dia do Combatente. Eis o programa:

Sábado - Concentração no Largo dos Combatentes (junto ao monumento), às 18.45 horas; Eucaristia em sufrágio dos combatentes e associados falecidos, às 19 horas; prestação de honras militares por um pelotão do Regimento de Engenharia 3, seguida de deposição e flores no monumento.

Domingo - Caminhada do Combatente - Concentração junto à sede na Rua 43, n.º 474, às 9 horas; às 9.30 horas será dada a partida para um percurso que irá passar pelo monumento, cemitério, marginal de Espinho, Regimento de Engenharia 3 e com a chegada junto à sede.

Sandra Soares



Teatro de Marionetas da iniciativa camarário Tucátulá

Academia de Música de Espinho e Grupo de Teatro da Ponte de Anta

Tucátulá

Realizar-se-á um novo ciclo de programa cultural Tucátulá, reunindo um concerto para classes de conjunto da Academia

de Música de Espinho, no sábado, pelas 21.30 horas, e uma sessão de teatro radical pelo

Grupo de Teatro da Ponte de Anta, no domingo, às 16 horas.

Ambos os espectáculos ocorrerão no auditório da Junta de Freguesia de Espinho (com entrada livre mas de lotação limitada).



"Hora do conto" (infantil) na Biblioteca Municipal

No Centro Multimeios

Cinema do Oriente

A Sala Tempus apresenta, a partir de hoje e até quarta-feira, a película 'O Segredo dos Punhais Voadores', três horas de acção, drama e romance que chegam da China pelas mãos do realizador Yimou Zhang. A acção passa-se na China do século IX. Nesta época, a Dinastia Tang foi um dos mais iluminados impérios da história da China, mas em 859, com um imperador incompetente e um governo corrupto começa a entrar em declínio e a instabilidade alastra pela região, com o aparecimento de vários exércitos rebeldes. O maior e com mais prestígio é uma aliança secreta chamada 'House Of The Flying Daggers' (Casa dos Punhais Voadores).

Esta sociedade secreta actua de forma misteriosa, roubando dos ricos para dar aos pobres, conquistando a simpatia e admiração da população e, mesmo quando o seu líder e supostamente morto pelas autoridades locais, continua a florescer sob a liderança de um misterioso novo líder, pelo que é ordenado a dois jovens capitães da guarda, Leo (Anady Lau Tak Wah) e Jin (Takeshi Kaneshiro), que capturem esse misterioso líder em dez dias.

Leo acredita que a bela dançarina Mei (Zhang Ziyi) é a filha do velho líder e arquitecta um plano para a prender e interrogar. Quando Mei se recusa a colaborar os dois capitães pensam em outro plano e Jin faz-se passar por um solitário guerreiro que salva a jovem da prisão, pretendendo assim escoltá-la até ao secreto quartel da Casa dos Punhais Voadores.

Como habitualmente as sessões regulares de cinema decorrem diariamente pelas 17 e 22 horas, com excepção da segunda-feira, dia de encerramento do Multimeios que também tem novo horário de funcionamento: sábados, domingos e feriados - das 14 às 22 horas; terça a sexta - das 10 às 22 horas.



- ◆ PEDIATRIA
- ◆ ANÁLISES
- ◆ PSICOLOGIA
- ◆ TERAPIA DA LINGUAGEM E DA FALA
- ◆ CARDIOLOGIA
- ◆ OTORRINOLARINGOLOGIA
- ◆ OFTALMOLOGIA
- ◆ NUTRIÇÃO
- ◆ MEDICINA DESPORTIVA
- ◆ CIRURGIA PEDIÁTRICA

Rua 19, n.º 1615 - 4500-399 ESPINHO • Tel. 22 733 0410 • Tlm. 91 868 4255

Fax 22 733 0419 • www.cliesp.pt • geral@cliesp.pt

Tlm. 96 247 02 42
96 411 83 50

Aluga-se

ESPINHO - T0, T2 e T3 c/ ou s/ mobília * Feira - T2 * Gaia - T2 * Escritórios p/ serviços - Rua 23

T2 - Esmoriz * LAPA / P. CORTEGAÇA - T3 - Novo * T2 - Novos. Todos c/ sub. Renda Jovem

Trespasse
Café Restaurante - Rua 19

Vende-se

ESPINHO - T2 e T1 - Novo * T2 - Usado - Centro * T3 Dúplex no centro de Espinho * Vivendas - Anta * T2 - Antas - Porto

LOUROSA, LAPA, NOGUEIRA - T2 e T3 - Novos * Terreno - Moradias - Anta * Moradias em Esmoriz e T1+1 como novo

Dá-se à exploração OURIVESARIA

DR. ILÍDIO
SANTOS

MÉDICO DENTISTA

Consultórios:

Rua 16 (Esquina Rua 19), n.º 545-1.º Dt.º - Espinho - Telef. 22 734 29 31

R. Manuel Alves de Sá, 15 G - 4400-494 V.N. Gaia - Telef. 22 711 86 61 / 22 711 86 42

Implantes
Ortodontia Fixa
Prótese Fixa

Acordos com:

SAMS/QUADROS

ACASA * CGD * ADSE * PSP

ALLIANZ * AXA * ZURICH

Clínica Médico-Dentária

Rosa Neves, Lda.

Rua 29, n.º 696 (entre as ruas 26 e 24)

Marcações pelos telef.: 22 734 01 16 e 91 496 13 67

Estagiários de Educação Física da Laranjeira

"Orientados para a saúde"

No âmbito do trabalho que se encontra a desenvolver ao longo deste ano lectivo, o núcleo de estágio dos professores de Educação Física da Escola Secundária Dr. Manuel Laranjeira propôs a realização de uma actividade "orientada para a saúde" que unisse alunos da escola e um grupo de diabéticos do concelho de Espinho.



Sandra Soares (texto)
Vitor Lancha (foto)

Proposta aprovada, foi hora de deitar mãos à obra pois os objectivos eram nobres: alertar para o benefício da actividade física e sensibilizar as pessoas para a necessidade da sua prática. E o método escolhido tam-

bém foi simples, agrupar dois diabéticos com um jovem aluno, dar-lhes um mapa e levá-los a efectuar um percurso predefinido que começou em frente à Câmara e terminou junto ao mar.

Esta caminhada de orientação contou com a colaboração da Ori-Estarreja (grupo de praticantes da modalidade de orientação),

da Câmara Municipal, da PSP e dos Bombeiros Voluntários Espinhenses, decorrendo durante a tarde de ontem.

E pelas palavras de Tiago Sousa, aluno do 10.º ano no curso tecnológico de desporto da Manuel Laranjeira, os objectivos da iniciativa parecem ter sido perfeitamente alcançados.

Este jovem de quinze anos mostrava-se entusiasmado com a iniciativa que "é boa para todos, porque ajuda os diabéticos a criarem o hábito de praticarem desporto e nos dá a possibilidade de conviver com pessoas mais velhas."

Também Olívia Costa se mostrava satisfeita com uma iniciativa que coincidiu com a

sua data de aniversário e nada melhor do que um passeio pela cidade, em boa companhia, para comemorar a passagem de 57 primaveras.

Mas o exercício físico também já não é novidade para esta diabética espinhense que, depois do trabalho, não dispensa a sua caminhada diária de uma hora na Nave Polivalente, garantindo que

desde que ganhou este hábito já perdeu peso e se sente mais leve e bem de saúde.

Esta é uma iniciativa que começou há cerca de um ano e conta com o apoio da Câmara Municipal e do Centro de Saúde de Espinho que proporciona ao grupo de diabéticos, todas as semanas, um rastreio de saúde com a presença de uma médica e de uma enfermeira.



OPINIÃO
DISCURSO DIRECTO

Núcleo de Educação para a Saúde*

Dia Mundial da Saúde

Comemora-se a 7 de Abril o Dia mundial da Saúde. Este ano por decisão da Organização Mundial da Saúde será dedicado às questões relacionadas com a saúde materno-infantil.

Todos os anos morrem, no mundo, mais de meio milhão de mulheres por causas relacionadas com a gravidez e o parto, e cerca de 11 milhões de crianças, 40% das quais no primeiro ano de vida.

Em Portugal nas últimas décadas, melhorou-se significativamente os indicadores de mortalidade materna, perinatal e infantil. Na globalidade situámo-nos na média superior dos países da União Europeia. Podemos e devemos orgulhar-nos deste facto, contudo é preciso reconhecer que há problemas que persistem e outros que surgem, resultantes em grande parte das novas dinâmicas demográficas e sociais.

O nascer é um bem precioso. É a continuidade da Humanidade. Se outrora a continuidade da humanidade fosse discutível mas não questionável, na actualidade a concepção começa a ser uma raridade e uma dificuldade nas sociedades

desenvolvidas. A infertilidade é constante quer masculina, quer feminina. As doenças de transmissão sexual deixaram de ter rosto. Algumas malformações fetais podem ser despistadas e prevenidas. É importante planear o novo ser.

É importante melhorar as actividades de promoção da saúde. O período anterior à concepção é fundamental. A mulher deve neste contexto procurar os serviços de saúde da área da residência. Os Centro de Saúde dispõem de consultas de Saúde da Mulher e da Criança, para garantir à Família o desenvolvimento duma gravidez em segurança, um nascer e um desenvolvimento harmonioso.

Conhecidas como consultas de planeamento familiar, saúde materna, saúde infantil e juvenil, o Centro de Saúde de Espinho dispõe de equipas de médicos e enfermeiros na sede e extensões, com competência para acolher as futuras mães e seus filhos, acompanhando-os e vigiando-os nas etapas múltiplas do seu desenvolvimento.

Recentemente dispõe duma consulta de Adolescentes, aberta à comunidade, com técnicos preparados para atender os jovens adolescentes, na problemática do seu desenvolvimento ajudando-os a ultrapassar algumas dificuldades inerentes a esta fase da vida.

* Centro de Saúde de Espinho

CASINO ESPINHO

JOAQUÍN
CORTÉS

16
ABRIL

Informações e reservas 22 733 55 00 • www.solveverde.pt





CORREIO DO LEITOR

"Todo Teu Maria"

Falar de Sua Santidade o Santo Padre. Dizer o quê? Depois de ter ouvido tantos testemunhos eloquentes e comovedores de pessoas de todos os quadrantes do mundo, crenças e não crenças, que se vergam no mais profundo sentimento e reconhecimento pelas suas virtudes, é-me difícil exprimir.

Quinta-feira ao tomar conhecimento pela comunicação social do agravamento da saúde do Santo Padre, percebi que aquela candeia que fumegava com tanto vigor e convicção se ia esfumando devagarinho... Mas havia ainda esperança. E, essa é a última a morrer. Fui esperando com alguma ansiedade apercebendo-me de quanto era grave o seu estado. Até que sábado à noite a triste notícia surgiu. Morreu o Santo Padre. Foi uma emoção estranha, sentida mesmo. O Homem que nos incutiu sentimentos de Fé, de gratidão de saber pedir perdão pelos erros cometidos, um lutador no sofrimento aceitando a cruz pesada da doença até ao fim, um incansável na construção da paz pela união entre os povos, calou a Sua voz que se debatia pela igualdade para que todos fossemos felizes. Encorajou os jovens, aconselhando-os a serem testemunhas de Jesus e estarem atentos ao chamamento de Deus.

João Paulo II marcou uma página brilhante na Igreja e na Humanidade. O Vigário de Cristo na Terra sucessor de São Pedro, será recordado pelo seu testemunho de fidelidade à Igreja, a quem serviu como Chefe Supremo.

Sua Santidade amava os Portugueses, Terra de Santa Maria! Em Fátima, na Cova da Iria prostrado de joelhos diante da Imagem da Virgem com que lentidão desfiava as contas do Rosário. Em recolhimento agradecia a Sua intervenção por lhe ter salvo a vida. Ele que desde o princípio do Seu Pontificado tinha como lema: Todo Teu Maria, mostra que és Mãe. Reconheceu sempre a sua protecção. Tinha e transmitia uma fervorosa devoção à Mãe de Deus.

Nesta despedida rezo: Pai-nosso, porque ao longo destes anos foste o nosso Pai na Fé. Estás no céu. Serás Santificado em todos os corações porque trabalhaste arduamente na messe do Senhor. Foste obreiro da paz em todo o Mundo. Morreste como viveste, fazendo sempre a Sua vontade. Há alguns anos aclamei-te: Viva o Papa. Sem a tua presença física, continuarei a Aclamar-te e, permita Deus, que vivas sempre no íntimo de cada ser Humano para que a semente que lançaste à Terra frutifique e dê boa colheita. Repousa em Paz.

Helena Laranjeira (Silvalde)

Amanhã, último adeus a João Paulo II

Os sinos dobram pelo Papa



OPINIÃO

PONTOS DE VISTA

Maria Fernanda Barroca

"Vinde benditos do Meu Pai"

É minha opinião que no dia 2 de Abril deste ano, pelas 21 horas e 37 minutos (hora de Roma), as portas de Céu se abriram e João Paulo II ouviu as palavras que intitulam estas linhas – "Vinde benditos do Meu Pai (...)" Mt. 25, 34

A sua vida de doação e entrega à missão que o Senhor lhe confiou naquele longínquo dia 16 de Outubro de 1978, faz-nos crer que a sua alma já está, neste momento, a gozar da visão beatífica, bem junto de Nossa Senhora que ele tanto amou.

Escrever sobre João Paulo II, é missão quase impossível, pela riqueza da sua vida, mesmo antes de ser chamado ao papado.

De seu nome próprio Karol Józef Wojtyła, nasceu em Wadowice uma pequena cidade a 50 Km de Cracóvia a 18 de Maio de 1920 – iria completar este ano 85 anos. Sua mãe morreu em 1929, quando ele ainda era muito criança – tinha 9 anos; o seu único irmão, mais velho que ele, morreu em 1932 e o pai em 1941. Muito cedo ficou só no mundo.

Era estudante da Universidade de Jagellónica de Cracóvia, quando as forças de ocupação nazi fecharam a Universidade e

Amanhã, o corpo do Papa João Paulo II (falecido no sábado) vai ser sepultado na cripta da Basílica de S. Pedro, no Vaticano.

Por todo o mundo irão ser celebradas Eucaristias em sua memória, tocando os sinos a defuntos e as bandeiras içadas a meia haste.

Karol Józef Wojtyła, o arauto da paz nos tempos modernos, o "bispo vestido de branco" que os pastorinhos de Fátima viram no segredo que Nossa Senhora lhes revelou.

O branco é a cor da paz. E o Papa por quem os sinos agora dobram espalhou pelo mundo a mensagem da concórdia e da reconciliação.

Karol teve de trabalhar numa pedreira e depois na fábrica de produtos químicos Solvay, para ganhar a vida e evitar a deportação.

Em 1942 sentiu a vocação para o sacerdócio e começou, clandestinamente as aulas de formação, ao mesmo tempo que foi um dos promotores do "Teatro Rapsódico", também a trabalhar na clandestinidade.

A 4 de Julho de 1958 foi nomeado, por Pio XII, Bispo Auxiliar de Cracóvia; a 13 de Janeiro de 1964 foi nomeado Arcebispo de Cracóvia por Paulo VI, que três anos depois, a 26 de Junho o nomeou Cardeal.

Participou no Concílio Vaticano II de 1962-65, dando um contributo de grande valor à Constituição *Gaudium et spes*.

Realizou, desde o começo do seu pontificado 104 viagens pastorais fora de Itália, e 146 dentro do país, tendo visitado 317 das 333 paróquias romanas.

Deixou-nos 14 Encíclicas, 15 Exortações apostólicas, 11 Constituições apostólicas e 45 Cartas apostólicas. Publicou 5 livros e proximamente sairá um outro – "Memória e identidade".

Presidiu a 147 beatificações, entre as quais não podemos esquecer a dos Pastorinhos de Fátima, Francisco e Jacinta; 51 canonizações, entre as quais assinalamos a de S. Josemaria Escrivá, Fundador do Opus Dei.

Nenhum outro Papa se encontrou com tantas pessoas – contam-se aproximadamente 17 600 100. Entre estas contam-se Chefes de Estado, Primeiros-Ministros e líderes de outras confissões religiosas.

As suas últimas palavras escritas, quando já não podia falar e muito próximo já de ver o Rosto de Deus, foram: "Eu estou preparado; preparai-vos vós também".

No seio de Deus, onde tenho fé que já se encontra (morreu no 1º sábado do mês, dedicado a Nossa Senhora, de quem foi um fiel filho), só posso dizer, com viva emoção:

Obrigada, Santo Padre por tudo quanto fez pela Igreja do Mundo.



OPINIÃO

APONTAMENTOS

Napoleão Guerra

E assim este mundo ficou ainda mais pobre

"A melhor homenagem que um homem pode receber, está nos corações daqueles que lhe estão próximos."

É sobejamente conhecido que não há ninguém insubstituível. Mas também é certo que há pessoas que são muito mais difíceis de substituir do que outras.

Inserire-se no último caso e estou certo de colher a opinião geral, o malogrado Papa João Paulo II.

Muito se tem escrito e falado sobre ele nos dias transactos. Mas não poderia deixar de lhe dedicar algumas modestas linhas, pela enorme admiração, profundo respeito e até veneração (assim mesmo, sinceramente, afirmo-o sem reboço) que a sua reverenda figura, de uma natural imponência e simultaneamente de uma cativante afectividade, grande modéstia e humildade, me inspirava.

Aquele Homem irradiava simpatia e tocava mesmo os não católicos.

Ano após ano habituei-me a conviver com ele quase diariamente, através dos jornais, das revistas, rádios e televisões. Acostumei-me a ouvir as suas sábias palavras. Li algumas das suas encíclicas. Por vezes reflecti profundamente sobre algumas das suas mensagens, com as quais, raramente, não estava de acordo. Mas posso afirmar que fiquei cultural e espiritualmente mais rico.

Quase maquinalmente, passei a tê-lo como companheiro, desde que, há 27 anos, ele passou a ser o centro das atenções

da Igreja Católica e do próprio mundo, chegado, como ele mesmo disse, de um país longínquo, mas próximo pela comunhão na fé e na tradição cristã.

A princípio apreciava a sua força e determinação, a energia que transmitia e ao mesmo tempo a sua doce serenidade. O Papa polaco, que em boa hora se tornou cidadão de Fátima e do mundo, irradiava um fascínio que exalava esperança, confiança e levava muitas vezes à reflexão sobre a efemeridade da vida, a nossa atitude no quotidiano e a fragilidade da condição humana.

Foi o tempo em que iniciou a sua pastoral errante, congregando e arrebatando multidões através do universo, fazendo a apologia dos jovens, dos pobres, dos mais desfavorecidos e da paz. Depois fomos assistindo ao seu progressivo envelhecimento, à transformação da sua aparência física. Mas a sua determinação, a admirável força interior que manteve até ao fim, a sua grande lucidez, quase nos faziam ignorar as suas limitações de outra ordem e olvidar que muitos anos se passaram e que Ecce Homo que nos últimos anos parecia carregar nas costas já tão débeis, a cruz do mundo, já há muito havia iniciado a sua Via Sacra. Sem desânimo carregou o pesadíssimo madeiro com coragem, jamais renunciando à propagação dos valores que constituíam a sua fé imensa e inabalável, com a continuação das incessantes viagens (quão penosas seriam já, meu Deus!), no cumprimento da sua missão divina, superando as suas próprias forças sob o látego insuportável, ensurdecedor, das guerras, do alastramento da pobreza mundial, das injustiças, da fome, da dor, do racismo, da discriminação, da exclusão social, da degradação de valores e de um interminável rosário de misérias humanas.

Nos últimos tempos era visível a tristeza do seu olhar, o seu esforço e sofrimento, quicá mais espiritual do que físico, pela cada vez maior insanidade do homem. Acentuava-se a sua aura de santo. Aliás, sou de opinião que para a imensidão de católicos de todo o mundo, Karol Wojtyła é já um santo e a Igreja, se tal fosse possível e sabemos bem que não é, podia abdicar do processo que leva à santidade, perante tamanho testemunho de fé, de bondade e de sofrimento!

O Homem que perdoou a quem tentou matá-lo e tanto o afectou fisicamente, que disse energicamente ao então presidente do Brasil, José Sarney, que a reforma agrária tinha de ser cumprida por imperativos de justiça social, que condenou a invasão do Iraque e que tantos outros gestos assumiu em defesa dos mais fracos e oprimidos, para mim é já santo da minha devoção. E até em eventuais posições doutrinárias mais controversas, de que cada um possa porventura discordar, João Paulo II

não fez mais do que revelar a sua condição humana, afirmando aquilo em que acreditava, sempre no interesse da humanidade, com a convicção de um Homem de bem. Julgo pois que não será heresia afirmar-se, que Karol Wojtyła foi quase um Cristo da era moderna.

Com a sua falta, não acaba a Igreja, como o provam os seus dois mil anos de existência, pesem todas as vicissitudes de percurso. Mas que poderá sofrer danos consideráveis, disso ninguém duvide. Esperemos bem que não, pois apesar de alguns erros, pelos quais, aliás, João Paulo II, num incomensurável gesto de dignidade e humildade, pediu perdão, a missão da Igreja Católica é demasiado importante, inigualável e mesmo imprescindível na construção árdua de uma terra mais justa, mais fraterna, mais solidária e igualmente na difusão dos valores espirituais cristãos que nos lembram

a precariedade da vida e nos transmitem a esperança de que ela não se esgota na terra e que outra nos espera junto do Cristo em que cremos e que avocou a condição humana, sujeitando-se aos maiores sofrimentos e à morte na cruz, na tentativa, infelizmente até agora vã, de salvar os homens. Homens esses que a Igreja sempre colocou no centro do mundo, numa luta milenar constante contra a degradação de princípios morais e a desumanização da sociedade.

Muitos Papas existiram, mas se exceptuarmos João XXIII, o do Concílio Vaticano II, da reforma da Igreja, cuja continuidade se deseja, raramente nos lembramos deles, sem qualquer espécie de desmerecimento pelo seu apostolado. Mas João Paulo II, o humilde polaco Karol Wojtyła, que foi operário fabril e da construção civil, há muito se libertou da lei da morte e perdurará eternamente, não só nos anais da história, como na memória de toda a humanidade.

Naturalmente ainda sob o efeito da perda de um dos meus mais queridos ídolos, tracei uma visão calorosa, afectiva e já saudosa de um Homem que nunca teve o prazer e honra de conhecer pessoalmente, mas de quem me tornei grande amigo, pela sua presença constante no meu dia a dia, pelo seu exemplo. Deixei transbordar coração e alma, sem ceder a análises que me dirão porventura mais racionais, mas cuja frieza rejeito e que João Paulo II não merece. Que o Espírito Santo ilumine aqueles sobre cujos ombros recai a espinhosa tarefa de escolher o seu sucessor.

Até sempre Papa amigo. Um abraço deste que acredita na mensagem de Cristo, na tua mensagem e que jamais te esquecerá.

A sonda que orbita à volta do Marte há cerca de um ano tem recolhido dados assombrosos e já se coloca a possibilidade de existir vida no planeta vermelho. Um dos aparelhos que se encontra a bordo da Mars Express e que estará em breve na Venus Express, é o Planetary Fourier Spectrometer (PFS) e foi a equipa científica responsável por este instrumento que reuniu, durante a passada semana, no Centro Multimeios, atraindo todas as atenções para Espinho.



Cientistas reunidos no Multimeios acreditam que sim

Há vida em Marte?

Sandra Soares

A equipa do PFS, que reúne alguns dos maiores estudiosos do sistema solar, esteve em Espinho a convite da MAGIC (Mars Atmospheric Geophysical and Exobiological Characterisation), o projecto português de investigação sobre Marte, na qual está integrado um dos elementos da equipa do Multimeios, Pedro Russo, a estudar um tema específico (a inércia térmica de Marte), procurando pistas sobre as características do solo do planeta vermelha.

Devido há grande quantidade de dados já recolhidos pela sonda enviada pela Agência Espacial Europeia (ESA), os cientistas são unânimes em afirmar que a Mars Express é um sucesso, mas a investigação poderá ir mais longe nas próximas semanas com a decisão de se abrir o radar que esta tem incorporado e que ainda não foi colocado em funcionamento devido ao risco de prejudicar o funcionamento de outros aparelhos, nomeadamente do PFS.

Depois de recolhidos inúmeros dados sobre o solo do planeta, esta antena gigante poderá dar agora pistas sobre o que se encontra no subsolo de Marte e é aí que poderão

residir os grandes mistérios, surgindo especulações sobre a possibilidade de existir vida no planeta.

Por estar tão perto do sol e não ter qualquer protecção contra os seus raios, o solo de Marte é estéril e não pode sustentar vida, no entanto, a descoberta da Mars Express de que existe na atmosfera marciana vapor de água e metano que se concentra em determinadas zonas e não está uniformemente espalhado por todo o planeta, tal como inicialmente se pensava, leva os cientistas a especularem sobre a sua origem.

Para alguns, o vapor de água é originado por grandes massas de água que se encontram no subsolo, mas o que intriga os cientistas é o facto do metano se concentrar nas zonas onde existe vapor de água.

Na terra o metano é um bio-marcador e a sua presença na atmosfera indica a existên-

cia de vida, mas o metano na atmosfera também pode resultar de processos geológicos e ter origem química, só que, a não ser que haja produção constante de metano, teoricamente, o sol deveria limpar qualquer vestígio do gás. Como não se conhece qualquer vulcão em actividade no planeta, especula-se que o metano possa ser de origem orgânica, existindo por isso vida no subsolo marciano.

Embora os dados não sejam definitivos e estas conclusões se baseiem em suposições, para alguns responsáveis a possibilidade da existência de vida torna esta investigação "muito mais divertida", expressão utilizada durante uma conferência de imprensa que decorreu no Multimeios e contou com a presença de Marcello Caradini, director do programa científico para o Sistema Solar da Agência Espacial Europeia (ESA), Vittorio Formisano, in-

vestigador principal do PFS e Maarten Ross Serote, investigador do Observatório Astronómico de Lisboa e coordenador geral do MAGIC, agora convidado (a título pessoal) para integrar o projecto Venus Express.

Esta conferência assim como o evento de forma geral atraíram a atenção de grande número de média portugueses, mas não só. A organização também foi contactada pela imprensa espanhol, nomeadamente o EL Mundo, pelo que o evento teve um impacto inédito e o Centro Multimeios esteve no centro do interesse da comunidade científica durante alguns dias.

De grande importância é também o facto de ter havido a possibilidade de contactar de perto com cientistas de renome internacional, especialistas numa área que não tem sido muito explorada em Portugal, o Sistema Solar.

O responsável pela equipa de astronomia do Multimeios, António Pedrosa, revela ter sido desde logo um objectivo aproveitar da melhor forma a presença destas figuras de prestígio internacional em Espinho e tal foi conseguido através da realização de um workshop, organizado pelo Multimeios e no qual participaram cerca de 40 alunos de licenciatura e professores do ensino secundário das áreas de física e química.

As reuniões da equipa científica responsável pelo Planetary Fourier Spectrometer (PFS) que reuniram cerca de trinta especialistas decorreram à porta fechada, no entanto, além do workshop também foram realizadas palestras abertas ao público em geral que geraram grande interesse.

Um dos momentos altos deste evento foi a presença de Marcello Caradini, director do programa científico para o Sistema Solar da ESA, que não

participando na reunião do PFS, veio propositadamente a Espinho para falar aos participantes do workshop.

Esta iniciativa contou ainda com a colaboração de cientistas portugueses envolvidos no MAGIC e a presença do representante do Gabinete Português para o Espaço, que veio explicar o envolvimento de Portugal a nível estatal na ESA: o que se investe, como se podem obter financiamentos para desenvolver diferentes estudos...

Tal como Pedro Russo lembra, "são estes temas que interessam aos alunos portugueses para poderem avaliar as perspectivas de futuro de uma carreira ligada ao espaço que, na minha opinião, são muitas."

Por fim, António Pedrosa faz questão de sublinhar a disponibilidade demonstrada por todos os especialistas que marcaram presença em Espinho e o entusiasmo dos participantes nas iniciativas.

O responsável revela que os cientistas saíram de Espinho surpreendidos "tanto com a adesão e interesse demonstrado por estes temas, como pelas condições que Espinho e o Multimeios oferecem para a realização deste tipo de eventos."

Anta

Apartamento T2 usado

Piso dos quartos em madeira, cozinha equipada, com suite, arrumos, lugar de garagem, excelente localização.

95.000 €

051-EZ/05

Espinho

Apartamento T2 usado

Piso dos quartos em parquet, cozinha equipada com placa, forno e esquentador, lugar de garagem.

115.000 €

041-EZ/05

Espinho

Moradia Isolada T3

Quartos em soalho afizelia, banheira de hidromassagem, cozinha equipada, aquecimento central, estores eléctricos, com jardim e elevador.

400.000 €

058-Ez/05

Espinho

Apartamento T2 novo

Centro da cidade, pré-instalação de aquecimento central, piso dos quartos, sala e hall em soalho, lareira c/ recuperador de calor, garagem privativa.

140.000 €

028-Ez/05

Esmoriz

Apartamento T3 usado

Piso dos quartos em parquet, cozinha equipada com placa e forno, suite, pré-instalação aquecimento central, elevador.

97.500 €

035-EZ/05



MAIA & ANDRADE

SOCIEDADE DE MEDIAÇÃO IMOBILIÁRIA, LDA

256 751 296

Av. Joaquim Oliveira e Silva, 215 • 3885-415 Esmoriz
email: vendas@esmoriz@maia-andrade.pt

www.maia-andrade.pt

Esmoriz

Apartamento T2 usado

Quartos em parquet, banheira de hidromassagem, cozinha equipada, aquecimento central eléctrico, arrumos, lugar de garagem para 2 carros.

105.000 €

032-Ez/05

«Defesa de Espinho» - 3810 - 2005-04-07



DIREÇÃO-GERAL DOS IMPOSTOS
DF DE AVEIRO

SERVIÇO DE FINANÇAS DE ESPINHO

Edital / Anúncio

(1.ª publicação)

PROCESSO DE EXECUÇÃO FISCAL N.º 0078/97/100669.0 e apensos

DANIEL FERREIRA DIAS, Chefe do Serviço de Finanças de Espinho.

Faz saber que, nos termos do n.º 2 do artigo 239.º e n.º 1 do artigo 242.º do Código de Procedimento e Processo Tributário (CPPT), por este Serviço de Finanças correm éditos de 20 (vinte) dias, contados da data da publicação deste anúncio, citando os credores desconhecidos e os sucessores dos credores preferentes, cujos créditos gozem de garantia real sobre os bens penhorados, para, nos termos do n.º 1 do artigo 240.º do CPPT e n.º 1 do artigo 250.º do Código do Processo Civil (CPC), reclamarem os seus créditos no prazo de 15 (quinze) dias, findos que sejam os dos éditos, acrescidos da dilação prevista no n.º 3 do art.º 252-A do C. P. Civil (30 dias), no processo de execução fiscal acima identificado, instaurado por dívidas de IRS, IVA, Coimas Fiscais e Juros Compensatórios, no valor de Euros 9.247,41, em que é executado João Fernando Pinto Ferreira, NIF/NIPC 142506508, com residência/sede em Rua 62, n.º 331 - 4500 Espinho.

Mais faz saber que, nos termos do n.º 1 do artigo 244.º do CPPT, vai realizar-se no dia 20 do mês de Julho de 2005, pelas 10 horas neste Serviço de Finanças sito à Rua 26, n.º 605 - Espinho, a venda por meio de proposta em carta fechada, nos termos do artigo 248.º e seguintes do CPPT, dos bens abaixo designados penhorados à(ao) referida(o) executada(o) no processo supra.

DESIGNAÇÃO DOS BENS PENHORADOS

Verba única — Um veículo pesado de mercadorias, marca Bedford, modelo EMT3DCO, com a matrícula IO-77-90, com 8191 de cilindrada, de cor amarela e outras, com caixa tipo aberta com grua e monta cargas, no valor de Euros 8.500,00.

O valor base para venda é de Euros 5.950,00, o correspondente a 70% do valor atribuído na penhora, não sendo consideradas as propostas de valor inferior.

É fiel depositário dos bens penhorados o Sr. João Fernando Pinto Ferreira, residente em Rua 62, n.º 331, Espinho, que os mostrará para que possam ser vistos e examinados nas condições referidas no artigo 891.º do Código do Processo Civil (CPC).

A abertura das propostas far-se-á no dia e hora acima referidos, pelo que, as mesmas terão de dar entrada neste Serviço de Finanças até àquela hora e dia. Os envelopes com as propostas, devem ser fechados, contendo no canto superior esquerdo o n.º do processo a que se referem. Serão apenas aceites as propostas que, para além de indicarem o bem a que se referem e o preço oferecido, estejam assinadas e identifiquem os proponentes mediante junção de fotocópias do bilhete de identidade e do número fiscal de contribuinte ou de pessoa colectiva.

Se no acto da venda, o preço mais elevado for oferecido por mais de um proponente, abrir-se-á logo, se estiverem presentes, licitação entre eles, salvo se declararem que pretendem adquirir o bem em compropriedade. Estando presente só um dos proponentes do maior preço, pode este cobrir a proposta dos outros, se ausentes ou não pretendem licitar proceder-se-á a sorteio.

Sobre o valor da transmissão acrescerá IVA à taxa de 19%.

No acto da venda deverá ser depositado a totalidade do preço oferecido, ou, a quantia mínima de 1/3, devendo a parte restante ser depositada no prazo de 15 dias, conforme nos termos da alínea d) do artigo 256.º do CPPT.

Serviço de Finanças de Espinho, aos 18 dias do mês de Março do ano de 2005.

O Chefe do Serviço de Finanças,
a) *Daniel Ferreira Dias*

O Escrivão,
a) *Maria José Isabel Venâncio*



Vida e obra de Raul Silva Pincel de luz

A galeria da Junta de freguesia de Espinho recebe, desde a passada sexta-feira e até ao próximo dia 13, a primeira exposição individual do pintor Raul Silva, autodidacta que partilha os conhecimentos adquiridos ao longo dos anos com os seus alunos da Universidade Sénior e dá agora a conhecer o seu talento a todos os espinhenses.

Sandra Soares

Raul Silva é natural de Arouca, mas cedo veio para Espinho, estando actualmente a residir na freguesia de Guetim onde mantém viva a sua paixão pela pintura que nasceu como um hobby na década de 70, mas à qual passou a dedicar



muito dos seus tempos livres depois de se aposentar da profissão de bancário.

O artista sempre foi autodidacta e como o próprio revela, "tudo o que sei devo-o à persistência e à dedicação a este hobby", e são esses conhecimentos adquiridos ao longo dos anos que agora partilha com os alunos da Universidade Sénior, sentindo-se gratificado ao vê-los felizes por conseguirem fazer bons trabalhos. Raul Silva recorda o convite que lhe foi feito e que considerou ter capacidade para aceitar passando a integrar de corpo e alma o corpo docente da Universidade Sénior.

Envolvido com a sua profissão, o pintor nunca se preocupou em expor ou vender os seus trabalhos que foi acumu-

lando em casa, daí a grande quantidade e variedade dos trabalhos expostos, mais de seis dezenas de peças que têm agradado aos muitos visitantes.

A exposição foi inaugurada na noite da passada sexta-feira e Raul Silva contou, na ocasião, com a presença de familiares, amigos e vários representantes da Universidade Sénior que fizeram questão de marcar presença e prestigiar o seu professor de artes plásticas, prestando-lhe uma pequena homenagem.

Mas depois disso a galeria também recebeu muitos outros visitantes, em especial durante o fim-de-semana e Raul Silva mostra-se muito satisfeito com o decorrer da exposição, pois "é muito gratificante ouvir as palavras

elogiosas das pessoas.

Apesar de ainda não ter vendido qualquer peça, já há algumas reservas o que deixa o artista bastante satisfeito, em especial, porque dez por cento da verba angariada na exposição reverte a favor da Universidade Sénior, que passa por alguns momentos de dificuldade financeira.

Assim sendo, fica o convite para que espinhenses e não só visitem a galeria da Junta de Freguesia, circulem pelos corredores e, num ambiente muito agradável, desfrutem do talento de Raul Silva. Quem sabe possam adquirir uma obra de arte que vá embelezar um canto especial das suas casas, contribuindo também que a Universidade possa continuar a desenvolver o seu trabalho.



"Titia, te amo Amor!", hoje e amanhã,
no auditório da Junta de Freguesia

"Show on Tour" em Portugal principia em Espinho

Hoje e amanhã (21.30 horas), o auditório da Junta de Freguesia de Espinho será palco de "Titia, te amo Amor!", a divertida comédia brasileira de **Ciro Santos**.

O concelho de Espinho foi escolhido para início do "Show on Tour" que, entre outras localidades, foi agendado para Lisboa e para o Porto, onde se registará o encerramento da digressão no Coliseu.

Lúcio Alberto

"Os espinhenses vão se divertir e adorar!" – perspectivou **Ciro Santos**, ao jornal *Defesa de Espinho*, em vésperas da estreia.

Trata-se de um espectáculo da autoria (e encenação) de **Ciro Santos**, com música de **Manuella Studart**, coreografia de **Elaine Cristina**, cenografia de **Hélio Filho**, figurinos de **Maria Avelar** e contra-regra de **Carlos Eduardo**. A produção executiva é de **Armanda Alves Pereira** e a direcção geral de **Luis Cunha**.

Segundo os promotores, "Ciro Santos é, de facto, um profissional brilhante nestas andanças que reúne, numa só pessoa, a presença de várias personagens."

Para o próprio **Ciro Santos**, "trata-se de um verdadeiro espectáculo de comédia, com muito brilho, emoção, humor e surpresas, primando pela interactividade com a plateia, associando música, capoeira e dança, que o complementam ou enriquecem."

Ciro Santos assegura que "no que respeita à animação e participação do público, o sucesso do show é garantido", adiantando que "a alegria é contagiante." Num jogo de personagens que vão interagindo com o público, **Ciro Santos** vai

envolvendo a plateia "numa série de emoções".

Virgínia Del Fuego "põe as emoções ao rubro", com o mundo da fama e o glamour das vedetas do mundo do espectáculo. "Carismática, sensual, irreverente, dinâmica e sofisticada, ninguém sai ileso à destreza com que chama o público a participar, através de seus piropos, de suas "bocas", dos diálogos que cria ou dos 'sketches' que desenvolve com os espectadores. **Virgínia** brinca com a fama e usa os seus quadros, que incluem dança e musicalidade, "cativando, com beleza e destreza, todos a participar".

Mas, se **Virgínia** é um extremo, **Margô**, é o outro...

Ciro Santos descreve: "Se **Virgínia** é a vedeta, na personagem de uma mulher jovem, bela e solicitada, **Margô** é, em contrapartida, uma mulher feia e demodé, de óculos tipo fundo de garrafa, mas, nem por isso, menos ambiciosa e bem-humorada".

E, "é precisamente do ridículo que se converte, nesta personagem, em castiço que sai a ligação do público ao espectáculo, que fica curioso em relação a esta personagem enigmática e controversa".

Ciro Santos apresenta outras personagens, como o espantalho com corvo":

Ciro Santos Comediante de várias personagens

Ciro Santos conta com 43 anos de idade, 20 dos quais de carreira artística. Nascido no Rio de Janeiro, rapidamente se radicalizou no Ceará, que tem como expoentes grandes profissionais do humor – **Chico Anísio**, **Renato Aragão**, **Tom Cavalcante**, **Falcão**, **Tiririca**, **Paulo Diógenes**, **Zé Modesto**, **Rossicléa**, **Skolástica**, **Adamastor Pitaco**, entre outros. **Ciro** persegue então o sonho de se profissionalizar na arte do espectáculo de comédia.

Tem repartido a actividade no Brasil entre espectáculos em teatros, grandes hotéis e shows-palestras corporativos (exclusivos para as empresas). No exterior vai correspondendo às solicitações para espectáculos em diversos cruzeiros/transatlânticos, em Miami, Orlando, Caribe...

Ciro já trabalhou com vedetas do teatro de revista brasileiro – **Berta Loran** e **Cole**. Pelo reconhecimento do seu talento, já participou em inúmeros programas da TV brasileira, como **Criança Esperança** (Globo), **Flash** (Bandeirantes), **Programa Sílvia Santos** (SBT), **Raul Gil** (Record), **Boa Noite Brasil** e **Os Trapalhões**.



"Tão sensível, tão harmonioso, que por sua melodia nos fala de solidão e de amor, num número em que a dramaturgia é a eleita".

Este é um dos muitos números de dobragem de **Ciro**, em que ele elege representar, em simultâneo, duas personagens distintas (neste caso, o espanta-pardais e o corvo).

Dando vida real aos seus personagens, dançando, cantando e dobrando, **Ciro** pretende "envolver qualquer plateia".

O espectáculo conta com a participação de cantora **Flavia Indig Lindgren**, dos bailarinos **Alex de Oliveira** e **Michelle da Silva Passos** e do capoeirista **Francisco Kerker**, "tornando-se, assim, uma mostra de diversos

aspectos da cultura brasileira, que vão do humor brilhante de **Ciro**, à música, à capoeira, à dança, em números contemporâneos e vanguardistas".

Porém, "esta viagem da fantasia à realidade, ao mundo artístico, nesta mostra de aspectos, termina de forma apoteótica".

No final do espectáculo, a dramaturgia volta a entrar em cena; o actor descaracteriza-se totalmente das personagens que antes vestiu, "on stage", desmistificando esta faceta do artista, no número que designa por "Camarim" (um dos quadros mais surpreendentes). "A transformação é notável... surgindo, em pleno palco, o actor!"

**MÉDICOS
DENTISTAS**

**JORGE FERREIRA
BRUNO MORRIS**

SAMS QUADROS
SAMS * CGD
SIM * MÉDIS

Edifício S. Pedro
Sala W
Rua 23, n.º 174
Telef. 22 734 86 93

**OURO USADO
COMPRA E VENDA**

OURO * PRATAS * LIVROS * LOUÇAS * MOEDAS * BIBLOTS

VAMOS AO LOCAL

Edifício Palmeiras - Rua 27 n.º 193 • Telef. 227314933

武 ● 道

I. K. F.

Mestre Amorim

PERSONAL TRAINER
DEFESA PESSOAL
KICK BOXING
MUSCULAÇÃO
SHIATZU MASSAGEM

Rua Capela dos Altos Céus, 173A – Apartado 345
4500-031 ANTA • Contacto: 96 386 11 17

Quatro gerações
de construtores de violinos

Negócio de família

O nome Capela está indubitavelmente ligado à construção de violinos cuja qualidade é reconhecida internacionalmente, um negócio de família que começou com Domingos Capela, teve seguimento com o filho António Capela, continua florescente através das mãos do neto Joaquim António Capela e, pelo entusiasmo do bisneto Tiago, da pequena oficina situada na Vila de Anta continuaram a partir violinos Capela à conquista do mundo por muitos mais anos.



Sandra Soares

Joaquim António Capela tem 38 anos e trabalha na oficina do seu pai, dando continuidade a um nome reconhecido internacionalmente e representado nas melhores orquestras do mundo, através dos instru-

mentos construídos na vila de Anta.

E foi na oficina onde hoje continua a trabalhar que começou a brincar com madeira, na companhia ainda do seu avô (Domingos Capela), do seu pai (António Capela) e da irmã que também chegou a fazer algumas coisas, embora tenha aca-

bado por optar pela universidade.

Com o 12.º ano concluído, Joaquim António Capela confessa que, mesmo tendo facilidade nos estudos, acabou o secundário por acabar, pois a atracção pela madeira e pelo trabalho na oficina sempre foi mais forte.

Quando começou a levar o trabalho mais a sério, houve a necessidade do pai impor alguma disciplina, mas depois dessa fase o convívio diário dos dois artesãos é de perfeita harmonia, mesmo quando ficam horas seguidas concentrados a trabalhar lado a lado, apenas com o som do rádio a fazer-lhes companhia.

E nesta oficina a aprendizagem é contínua. Tanto por parte do filho como por parte do pai a abertura é completa pois, como Joaquim António Capela revela, "temos ideias diferentes e, quando é necessário solucionar um problema, duas cabeças pensam melhor do que uma."

Apesar de nos dias de hoje a formação e as novas tecnologias serem uma mais-valia em muitas áreas, na construção de violinos as técnicas e os materiais são os mesmos de há centenas de anos e se houve alguma evolução foi nas ferramentas, mas também estas poucas alterações sofreram.

Também não existem escolas em Portugal, apenas em França e Itália, onde os apren-

dizes entram com cerca de quinze anos. Daí que, com os conhecimentos transmitidos pelo seu pai, que os adquiriu junto do avô, Joaquim António Capela não sentiu necessidade de sair da oficina em Anta para evoluir e tornar-se no profissional que é hoje.

Por uma questão de abertura de mentalidade e de desenvolvimento cultural procurou o contacto de colegas de profissão, tendo chegado a frequentar alguns workshops, nomeadamente, nos Estados Unidos, onde trocou algumas experiências.

"Dar seguimento a esta tradição familiar"

Embora não tenha qualquer problema com isso, Joaquim António Capela sabe que nos meios da música é conhecido como o seguidor de Domingos e António Capela, mas também tem consciência que está a construir um nome próprio.

De qualquer forma, sente-se confortável com a tradição a que dá seguimento e a profis-

são que escolheu e, embora reconheça que por vezes o nome Capela pesa, também garante que dar seguimento a esta tradição familiar e ao reconhecimento e prestígio do nome funciona como uma motivação.

O artesão revela que também "dá grande satisfação ver um músico tocar num concerto com um instrumento construído por mim, aquele espectáculo também é um pouco meu, pois o violino é quase como um filho que eu entrego ainda bebé e que o músico vai ajuda a crescer, pois nota-se diferença no próprio violino quando tocado por diferentes músicos."

O violino 'cresce' conforme as mãos que o manejam, mas quando sai da oficina de Anta é difícil distinguir o trabalho do pai e do filho pois, como as técnicas são as mesmas, as características dos instrumentos são semelhantes.

Mesmo assim, há quem entre na oficina para fazer a encomenda com uma ideia predefinida de quem quer que



CASINO ESPINHO

**APOSTAMOS
TUDO
NO MELHOR
CINEMA**



**ESPINHO
CINEMA CASINO
ABERTURA DIA 25/3**

348 lugares • Ecrã plano • Sistema de som Dolby Surround System
Sala climatizada • 1 intervalo nas sessões • Serviço de bar (início e intervalo da sessão)

Horários:

De 2ª a 5ª Feira: 15h30/ 21h30
Sextas e Sábados: 15h30/ 21h30/ 24h00
Domingo: 15h30/ 18h30/ 21h30

Preços:

2ª Feira:
3 euros (todas as sessões)
3ª a Domingo:
3,50 euros (tarde)/ 4,50 euros (noite)/ 3,50 euros (estud.)



Salvé 9 de Abril de 2005

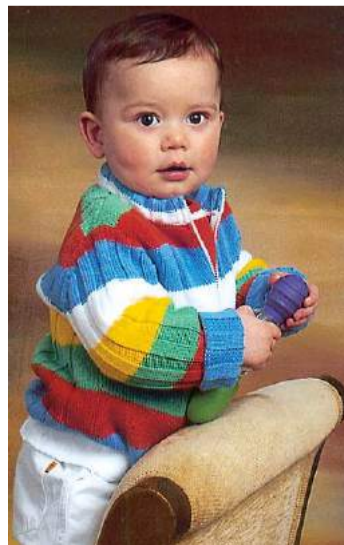

**Guilherme
Leonardo
Santos**

Seus pais, irmã e avós, na passagem do seu 1.º aniversário, vêm desejar-lhe muitas felicidades e que esta data se repita por muitos e bons anos.
Parabéns. Beijinhos

CAFÉS

Casa Alves Ribeiro

seleccionamos
e torramos
na nossa fábrica
as melhores
qualidades
aos melhores preços

Rua 19, 294 - ESPINHO



faça o violino. "São opções das pessoas que respeitámos", refere Joaquim António Capela.

As diferenças entre instrumentos são mais notáveis ao nível da decoração, pois há mais espaço para os gostos pessoais que vão variando conforme os anos e Joaquim António Capela confessa que, nesse aspecto, "sou mais tolo que o meu pai, gosto de arriscar, de experimentar coisas novas."

Uma coisa é certa, os instrumentos são construídos do princípio ao fim pelas mesmas mãos, até porque "cada pessoa tem o seu método de trabalho, as mãos são diferentes e um conhecedor nota facilmente se o instrumento for feito por duas pessoas."

Quem vir um construtor de

violinos a trabalhar pode pensar que ele necessita de ter grande calma e uma paciência infinita, mas Joaquim António Capela garante que é nervoso, pelo que fica sempre admirado com o facto das suas mãos tremarem a fazer qualquer trabalho delicado e se manterem firmes quando pega nos instrumentos do seu ofício.

Mas ainda que tenha de ter qualidades de escultor para moldar a madeira a seu belo prazer e decorar o violino, ainda que tenha de ter sensibilidade para ouvir um concerto e saber que o instrumento que construiu está a ser bem tocado, Joaquim António Capela não se considera um artista, "esta é uma profissão como outra qualquer e eu sou uma pessoa normal que faz instrumentos", revela.

"Quero ser como o meu pai"

Numa coisa este construtor dos violinos não é modesto, no orgulho de ver o filho começar a dar os primeiros passos na profissão que herdou de Domingos Capela. Tiago tem 11 anos, anda no quinto ano e sabe que quando for crescido, "quero ser como o meu pai."

O jovem aprendiz de artesão começou a frequentar a oficina do avô desde pequeno e rapidamente se interessou por aquilo que lá se passava, em especial pelo processo de envernizamento dos violinos, pelo que, logo pediu ao pai e ao avô que o deixassem 'pintar'. Coube há avô fazer um avental

para proteger a roupa do verniz e, equipado a rigor, lá teve os seus primeiros contactos com velhos pedaços de madeira que 'pintava' com entusiasmo e que o avô fez questão de guardar.

Aliás, a 'pintura' continua a ser aquilo de que Tiago mais gosta, embora agora já tenha aprendido mais algumas coisas, começando a ganhar experiência e habilidade no manuseamento das ferramentas, algumas um pouco estranhas.

A forma como o Tiago começou a contactar com a madeira foi muito semelhante à do pai, embora Joaquim António Capela seja o primeiro a reconhecer que o seu filho "é mais privilegiado, pois, enquanto o meu avô faleceu quando tinha apenas nove anos, o Tiago con-

tinua a usufruir da companhia e dos ensinamentos do seu."

Quando o Tiago está na oficina a concentração dos mais velhos acaba por sair prejudicada, pois há que estar atento e ajudar, mas Joaquim António Capela garante que é uma alegria vê-lo trabalhar na madeira, alegria confirmada pela expressão do avô.

Segredos ainda não lhe ensinaram, até porque como o pai e o avô fazem questão de frisar "é necessário começar devagarinho, a brincar, para que ele ganhe gosto pela arte e continue a tradição da família, se assim quiser."

Joaquim António Capela revela que gostaria de ver o seu filho seguir a tradição familiar, mas prefere que seja ele a tomar essa decisão de livre

vontade, quando chegar a hora. Aliás, "eu também não fui pressionado para seguir esta profissão pelo que não vou fazer isso com o meu filho, até porque ninguém trabalha bem pressionado."

Neste momento, não é muito o tempo que Tiago passa na oficina, pois embora goste de todos os minutos passados a trabalhar com a madeira, também se dedica a outras actividades e não pode descurar os estudos, que são cada vez mais exigentes.

O trabalho com a madeira é encarado ainda como um passatempo, mas Tiago garante que, quando for mais velho quer ter um lugar na oficina do avô e continuar a tradição da família Capela – construtores de violinos.

António Capela orgulhoso dos seus seguidores

"Gostava de o ver (o neto) construir o seu primeiro violino"

António Capela trabalhou toda a vida na oficina que foi de seu pai, junto ao Souto de Anta, aí aprendeu a arte pela qual o nome da sua família é reconhecido em todo o mundo e aí se mantém até hoje.

O artesão acredita que como sucessor do seu pai não o deixou "ficar mal", pelo que é para si "um grande orgulho ver o meu filho trabalhar correspondendo às qualidades do seu avô e só sinto tristeza de que ele não tenha tido a possibilidade de ver o neto trabalhar, como eu agora vejo o meu."

O neto Tiago começa agora a dar os primeiros passos na tradição familiar e António Capela revela fazer "todo o gosto em vê-lo como continuador do seu bisavô. Não me importo de perder o tempo que for necessário para o ensinar, pois também perdi tempo como o meu filho. Tenho todo o prazer nisso."

Os primeiros tempos que o filho passou na oficina estão bem marcados na sua memória, mas também nas recordações preciosamente guardadas. Joaquim António Capela ainda tem a primeira viola e o primeiro violino que construiu, instrumentos que segundo o seu pai não são vendáveis.

Lamentando não ter tido o privilégio de guardar os seus primeiros instrumentos, António Capela garante que também



o seu neto terá esse privilégio. Aliás, como se pode ver na oficina os primeiros pequenos trabalhos do Tiago são bem guardados.

António Capela revela que para seguir a tradição da sua família é preciso ter gosto, mas a habilidade manual também é muito importante e Tiago parece revelar ambas, embora ainda seja muito novo e os gostos mudem.

Assim, o artesão revela que "com o meu filho estou garantido, pois não é agora que vai mudar de profissão, quanto ao meu neto faço votos para isso. Já sei que não estarei cá, mas gostaria de o ver construir o seu primeiro violino."

O jovem Tiago já mostra orgulho no nome Capela e o avô revela que num trabalho para a escola fez questão de mostrar a vontade de dar continuidade à tradição familiar.

Na opinião de António Capela "o facto desta ser uma arte familiar, do Tiago sentir orgulho em seguir a arte que começou com o bisavô dele e de trabalharmos em família são um incentivo e motivação a mais, pois Anta é conhecida em todo o mundo pela fama dos violinos Capela."

Sandra Soares

Tudo é fácil quando se faz com que seja fácil!

Sp. Espinho derrota Benfica no 2.º jogo do título de voleibol

Tudo parece fácil quando tudo fazemos para que seja fácil. Foi isso que o Sporting Clube de Espinho fez no segundo encontro do 'play-off' da final do Campeonato Nacional de voleibol, diante o Benfica, no pavilhão Joaquim Moreira da Costa Júnior. Os 'tigres' apresentaram uma equipa muito coesa, muito forte e determinada, levando de vencida um adversário que, desde o início da prova, era apontado como o grande candidato, não pelo seu historial voleibolístico, mas pelo investimento que fez.

Manuel Proença (texto)
Vitor Lancha (fotos)

Depois de um primeiro jogo muito combativo disputado na capital, onde os espinhenses estiveram à beira de fazer uma gracinha, o pavilhão Joaquim Moreira da Costa Júnior foi palco de um grande espectáculo, como aliás, parece vir a ser hábito, ultimamente.

O pavilhão dos 'tigres' encheu-se de adeptos espinhenses que vibraram e deram cor e alegria a um encontro que poderá vir a contribuir para a conquista do título nacional. O recinto do Sporting de Espinho não teve capacidade para receber muitos dos adeptos que quiseram entrar muito próximo da hora de jogo. A Polícia de Segurança Pública de Espinho destacou mais de duas dezenas de agentes para o pavilhão, dando um exemplo muito positivo de como muitos dos espectáculos desportivos deveriam ser acautelados.

O Sporting de Espinho

conseguiu levar de vencida o seu adversário, por 3-0 (25-20, 25-19 e 25-20) em uma hora e meia de jogo. Os 'tigres' levaram a lição muito bem estudada e isso, muito naturalmente, passou por evitar grande falhas. O serviço foi extremamente eficaz e o bloco esteve ao melhor nível. A juntar a isto, a recepção dos espinhenses esteve muitos pontos acima daquilo que lhes é habitual, o que surpreendeu a turma benfiquista.

Saliente-se que o técnico Rui Pedro Silva não pode contar com a participação do seu distribuidor, Luís Sousa, uma vez que o mesmo se encontrava de cama, com uma gripe. Por isso, como tem sido habitual ultimamente, o veterano Paulo Brenha foi chamado ao 'seis', mostrando que se encontra ao seu melhor nível. O jogador espinhense soube fazer jogo e conseguiu pontuar (cinco pontos).

No próximo sábado, o Sporting de Espinho irá defrontar, às 19.15 horas, o Benfica, no pavilhão número dois da Luz. Este encontro

será transmitido, em directo, pela Sport TV.

Rui Pedro:
"O público foi fundamental"

O treinador do Sporting de Espinho, Rui Pedro, no final do encontro não escondeu a sua enorme alegria e considerou que "houve mérito do Sporting de Espinho nesta vitória". Rui Pedro não deixou de salientar "a presença deste público que se tornou o sétimo jogador em campo. É fantástico jogar neste mítico pavilhão. É isso, juntamente com o facto de jogarmos ao nosso melhor nível, que faz com que as equipas adversárias reduzam o seu potencial. Aqui foi necessário jogarmos ao nosso melhor nível" – sublinhou.

Segundo o técnico da equipa espinhense "é nas adversidades e com obstáculos que nos tornamos mais fortes. Tivemos cinco jogadores com gripe. O Luís Sousa não recuperou, mas esteve connosco através da televisão".

Rui Pedro revela que na origem desta vitória está o "mérito no nosso serviço. Conhecemos muito bem o nosso adversário e a nossa estratégia deu resultado. O que é certo é que conseguimos equilibrar, o que era fundamental".

Por fim, Rui Pedro Silva diz que "para sermos campeões temos de ganhar em Lisboa. Vamos fazer tudo para o conseguir. Não vai ser fácil porque o Benfica é uma grande equipa. Estamos a tentar aproveitar este momento menos bom do nosso adversário. Estamos empatados e ainda há muito jogo pela frente".

José Jardim:
"Mérito do Sp. Espinho"

Por sua vez, o treinador do Benfica, José Jardim diz que "o Sporting de Espinho teve muito mérito na sua vitória. No entanto, o jogo não nos correu à feição! Não recebemos bem e tentamos explorar os pontos mais fracos do bloco do adversário" –

justificou.

Segundo José Jardim, "na única situação em que estivemos em vantagem, o árbitro considerou que a bola bateu no bloco, o que quanto a mim não é verdade. O entanto, temos de aceitar essa decisão".

E concluiu:

"Para se ganhar é necessário fazer-se 75 pontos. Nós não estávamos serenos e não nos encontramos".

**Sp. Espinho, 3
Benfica, 0**

Jogo no pavilhão Joaquim Moreira da Costa Júnior, em Espinho.

Árbitros: Vaz de Castro (S. Miguel) e Hélio Ormonde (Madeira).

Parciais: 25-20 (30 m), 25-19 (32 m) e 25-20 (32 m).

Sporting de Espinho – Sandro Correia (14 pontos), Kléber Oliveira (10), Paulo Brenha (5), Kibinho (10), Geovan Santos (9) e Miguel Costa (10) – seis inicial; Paulo Fonseca (libero), João Brenha, Ricardo Rocha, José Pedrosa, Tiago Resende e Rui Alvar.

Treinador: Rui Pedro Silva.

Benfica – André França (8), Adriano Lamb (2), Roberto Brito (7), André Lopes (3), André Lukianetz (13) e Renato Júnior (6) – seis inicial; Carlos Teixeira (libero), António Seco (1), José Simões, Pedro Fiúza, António Silva e Eduardo Silva (3).

Treinador: José Jardim.

**Académica de Espinho
vence Ribeirense**

A equipa de voleibol da Associação Académica de Espinho venceu, pela segunda vez, a equipa açoriana do Ribeirense, por 3-2 (21-25, 23-25, 25-14, 27-25 e 15-17). Os academistas, liderados por Joaquim Morais (Nené), conseguiram, assim, evitar a descida directa à Divisão A2.

A Académica de Espinho aguarda, agora, que se decida o 'play-off' entre os açorianos do Fonte Bastardo, liderados pelo espinhense Luís Resende, e o Fiães. Os academistas irão defrontar o vencedor dessa prova. Para já, a equipa de Luís Resende venceu, por 1-0, o conjunto de Fiães.



Voleibolista espinhense Nuno Pinheiro de regresso (temporário) de Itália

“Objectivos da selecção estão ao nosso alcance”

Nuno Pinheiro regressou na terça-feira a Portugal, logo após o término da Fase Regular da Série A1 de Itália. O Prisma Taranto, equipa onde actua o distribuidor da selecção nacional de seniores masculinos, terminou a sua participação no campeonato transalpino e é tempo de um curto período de descanso antes de integrar os treinos da Selecção Portuguesa.



Foto FPV

Realista, Nuno Pinheiro sabe que o calendário da selecção não será fácil, mas mostra-se confiante:

“Falei com a equipa técnica e o professor Orlando Samuels definiu objectivos que, se conseguirmos impor o nosso jogo, estarão perfeitamente ao nosso al-

cance: no Mundial, a vitória na primeira-mão (em Portugal) e o segundo lugar na segunda mão (Grécia) da poule de qualificação para o Campeonato do Mundo de 2006, o que permitiria o nosso apuramento para a Fase Final; no Campeonato da Europa, penso que pode-

remos ficar entre as seis melhores equipas, o que passaria por obter o terceiro lugar no nosso grupo; e na Liga Mundial sermos o segundo classificado, ganhando pontos para o ranking mundial”.

Concluindo:

“Este ano vai ser neces-

sário realizarmos um período mais longo de entrosamento, mas penso que o facto de estarmos noutro país também faz com que tenhamos uma vontade redobrada de jogar juntos, o que será benéfico para a selecção”.

Em Itália, o Prisma

Taranto já está condenado a descer à Série A2, mas Nuno Pinheiro faz a distinção entre o rendimento colectivo e o aproveitamento individual que retirou da sua primeira época naquele que é considerado por muitos o mais forte campeonato do Mundo.

“Penso que a minha prestação esta época me abre boas perspectivas em relação ao próximo campeonato. Joguei praticamente metade da época a titular e tive uma prestação positiva, que teve eco nos adeptos que seguem a carreira da equipa. Aliás, fui muito bem recebido em Itália, sobretudo no Taranto onde sempre fui acarinhado e tive demonstrações de que gostavam do meu jogo.

Cresci muito e acredito que abri portas para o meu futuro profissional em Itália. Tenho como objectivo ficar na A1, mesmo que isso implique não jogar com regularidade”, reconhece Nuno Pinheiro.

“Esta primeira experiência foi muito positiva. Tenho que ser egoísta e pensar em mim primeiro. Se colectivamente não estivemos muito bem, a nível individual posso dizer que sinto que cresci muito.

Em Itália, o Voleibol está a um nível muito alto e disputar a Série A1 é uma experiência extraordinária e enriquecedora para mim e creio que para qualquer jogador, pelo que eu procuro, seja em jogo, seja em treino, dar sempre o meu melhor e aproveitar ao máximo o tempo em que estou aqui”, salienta.

O Prisma Taranto causou surpresa na última jor-

nada da Fase Regular ao vencer o Itas Diotec Trentino, fazendo com que esta equipa caísse do sexto para o oitavo lugar.

“O Trentino optou por rodar a equipa, deixando no banco alguns titulares. Nós entrámos bem no jogo, conseguimos ser mais consistentes e acabámos por ser mais felizes. É certo que foi uma vitória que causou alguma surpresa e foi importante para nós, pois jogávamos em casa e conseguimos dar uma alegria ao nosso público, mas a realidade é sensivelmente diferente daquilo que os números possam dar a entender”, justifica Nuno Pinheiro.

Quanto aos seus compatriotas que também actuam em Itália, o distribuidor português faz um balanço positivo:

“Acho que estão todos bastante bem. Claro que só quando conversar com mais tempo com eles é que me poderei inteirar da sua situação, mas os seus objectivos estão a ser atingidos. O Allegrini Bergamo (Flávio Cuz) subiu da B1 para a A2 na época passada e está a fazer um bom campeonato; o Crema (Miguel Maia e, agora, Roberto Reis) teve um início de época mais fraco devido a lesões, mas depois teve uma série de vitórias consecutivas e está bem posicionado para jogar no play-off; no Bolzano, o Eurico (Peixoto) está a jogar com regularidade... parece que estão todos bem. O único que é menos utilizado é o (Hugo) Gaspar, mas é natural pois está numa equipa muito forte e ele próprio estava consciente dessa situação quando aceitou o convite da Sisley”.

Está Consado **Do Seu COMPUTADOR**

Campanha de Trocas

Leve Novo Deixe o Velho

Proc. Intel Celeron 2660 MHz
Mboard ASUS P4800-MX
Memória RAM 512 Mb DDR400
Disco Rígido 80 Gb 7200 Rpm
Placa Grafica 64Mb
Placa de Som
4-portas USB
Placa de Rede 10/100 Mbits

10x36€

Rua 18, 1048 4500-804 Espinho
Tels. 227 346 715 / 227 319 892 Fax: 227 348 892
E-mail: geral@espinfor.pt

www.espinfor.pt
Campanha Válida até 17-04-2005

Aluga-se – Esmoriz

SALÃO DE CABELEIREIRO

Todo equipado e mobilado c/ 30 m2

Rua da Casela, n.º 302 (Frente à Escola Secundária)
Tlm. 969 547 708

Gabinete de Radiologia de Espinho

DR. JORGE NUNES DE MATOS
DR.ª MARIA DO CARMO VASCONCELOS
DR.ª HELENA CUNHA

Médicos especialistas:
Radiologia Digital * Radiologia Dentária * Ecografia
Mamografia Digital * Densitometria Óssea * TAC

Acordos com: ADSE, SAMS, PORTUGAL TELECOM, PSP, GNR, CGD, ACASA, MINIST. JUSTIÇA, CTT, MEDIS e SNS

Consultório: R. 20 n.º 1436 r/c • Telef. 227341975 - 227314650 • Fax: 227318963
Horário: Das 08h30 às 13h00 e das 14h00 às 19h00

Centro de Espinho

VENDO — T4 (Av.ª 24, n.º 805) — 1.º andar, c/ marquise fechada 15 m2 aprox., garagem fechada.
T3 (Rua 31, n.º 459) — 3.º andar, c/ 150 m2 aprox., aquec. central completo, lugar garagem e arrumos na cave.

VENDE-SE ou ALUGA-SE — Rua 30, n.º 600 - Estabelecimento c/ 100 m2 - 30 de cave e 60 de logradouro.

Contacto: 91 959 12 94



LIGA DE HONRA

Resultados		Classificação						
Maia-E. Amadora.....	0-0							
Leixões-Naval.....	1-2							
Marco-Feirense.....	2-2							
Chaves -Paços Ferreira.	4-3							
Felgueiras-Santa Clara ...	1-0							
Alverca-Aves.....	2-2							
Sp. Espinho-Ovarense	4-1							
Gondomar-Olhanense.....	2-0							
Varzim-Portimonense.....	2-0							
Próxima jornada								
	Naval-Maia							
	Feirense-Leixões							
	Paços Ferreira-Marco							
	Aves-Felgueiras							
	Ovarense-Alverca							
	Olhanense-Sp. Espinho							
	Gondomar-Varzim							
	E. Amadora-Portimonense							
	Santa Clara-Chaves							
		P	J	V	E	D	M-S	
	Paços Ferreira	55	27	16	7	4	53-39	
	E. Amadora	50	27	14	8	5	37-21	
	Naval	50	27	14	8	5	43-24	
	Marco	43	27	11	10	6	37-30	
	Leixões	42	27	12	6	9	34-27	
	Feirense	41	27	12	5	10	35-36	
	Maia	39	27	10	9	8	35-26	
	Varzim	36	27	10	6	11	31-34	
	Aves	36	27	10	6	11	30-27	
	Olhanense	35	27	9	8	10	27-28	
	Ovarense	33	27	9	6	12	31-40	
	Portimonense	32	27	8	8	11	34-38	
	Felgueiras	32	27	8	8	11	29-34	
	Sp. Espinho	30	27	7	9	11	32-36	
	Chaves	30	27	7	9	11	18-29	
	Santa Clara	29	27	8	5	14	30-40	
	Gondomar	29	27	8	5	14	24-33	
	Alverca	23	27	6	5	16	17-35	

'Tigres' goleiam vizinhos de Ovar

Três golos em seis minutos!

Em apenas seis minutos, a equipa do Sporting Clube de Espinho deitou por terra todas as intenções do seu adversário. A Ovarense, na 27.ª jornada da Liga de Honra saiu goleada ante um Sporting de Espinho verdadeiramente endiabrado e tremendamente eficaz.

Manuel Proença (texto)
Vitor Lancha (fotos)

Pe-se embora as adaptações implementadas por Bruno Cardoso, face aos contratemplos que lhe surgiram, nomeadamente para a posição de lateral-esquerdo (com a recuperação de Rochinha e o castigo de Ricardo Correia, Jojó foi chamado para aquela posição), os 'tigres' apresentaram um futebol muito consistente, rápido e tremendamente eficaz. Em apenas 10 minutos chegaram ao golo e destruíram, por completo, todas as intenções do seu adversário.

Nos primeiros dez minutos assistiu-se a um crescente do Sporting de Espinho, muito

embora a Ovarense até tenha sido a primeira equipa a criar perigo. Dois livres directos, à entrada da área de cada uma das grandes áreas, marcaram estes momentos iniciais.

O primeiro golo surgiu de um pontapé de fora da área, por Nelson e, no ressalto, Quim fez o primeiro tento. Dois minutos depois, na marcação de um livre directo (jogada de 'laboratório'), Magano, dentro da área, fez o 2-0. O terceiro tento é de se lhe 'tirar o chapéu!' Um verdadeiro hino ao futebol e que não é visto em grandes jogos de futebol: Jojó arrancou do meio campo, em grande velocidade, para o lado esquerdo, centrou e, Quim, próximo da pequena área, fez o terceiro golo, de cabeça.

A partir daqui o Sporting de Espinho foi diminuindo o seu ritmo de jogo e, por isso, Eduardo Souza foi capaz de aproveitar um desentendimento da defensiva espinhense para reduzir para 3-1.

Os 'tigres' ainda poderiam ter feito o quarto golo antes do intervalo, num monumental 'chapéu' que Jojó fez a Mingote. Foi pena que a bola embateu na trave!

No segundo tempo a história foi outra. Os espinhenses tiveram mais cautelas e a Ovarense acabou por assumir as despesas do jogo. Os pupilos de Mazzola tiveram de correr atrás do prejuízo, mas após as alterações implementadas pelo técnico brasileiro, foram capazes de criar alguns calafrios à defensiva 'tigre'. O quarto golo acabou por surgir por André Cunha, numa das subidas, com perigo, do Sporting de Espinho.

Saliante-se o facto de a Ovarense nunca ter baixado os braços, mesmo com um resultado tão adverso e com as adversidades financeiras com que aquela equipa (clube e plantel) se debate.

Boa arbitragem.

Sp. Espinho, 4
Ovarense, 1

Jogo no Estádio Comendador Manuel de Oliveira Violas, em Espinho.

Árbitro: João Henriques (Coimbra).

Árbitros assistentes: Venâncio Tomé e Nuno Roque.

4.º Árbitro: Jorge Rodrigues.

Ao intervalo: 3-1.

Sporting de Espinho – Tó Ferreira; Álvaro, Correia, Paulo Rola e Jojó; Nelson (cap.), Marco Cláudio e Magano; André Cunha, Quim e Carlos Manuel.

Substituições: Carlos Manuel por Zacarias (62), Quim por Júlio César (79) e Marco Cláudio por Osório (84).

Não utilizados: Petiz, Rolão, Filó e Joel.

Disciplina: cartão amarelo a Álvaro (43).

Treinador: Bruno Cardoso.



Ovarense – Mingote; Jaime, Jorge Humberto, Evilar e Valdir; Artur (cap.), Hélder Vasco e Éder; Jefferson, Eduardo Souza e Carlos Marques.

Substituições: Hélder Vasco por Carlos Oliveira (60), Valdir

por Paulinho (60) e Carlos Marques por Fábio (69).

Não utilizados: Sérgio Leite, Mané, Marcelo e Ruben.

Disciplina: cartão amarelo a Jaime (62 e 83), Artur (67) e Jefferson (69). Cartão

vermelho a Jaime (83) por acumulação.

Treinador: Mazzola.

Marcadores: 1-0, por Quim (10); 2-0, por Magano (12); 3-0, por Quim (16); 3-1, por Eduardo Souza (31); 4-1, por André Cunha (58).

Quim A figura

Quim foi a grande figura do jogo ao bisar. O sentido e oportunidade deste avançado evidenciou-se nos dois tentos que obteve.

Foi um árduo trabalhador, quer defensiva, quer ofensivamente e deu sequência, da melhor maneira, a um lance protagonizado por Jojó (um hino ao futebol), fazendo o terceiro golo da sua equipa.



André Cunha 'embrulha-se' com Evilar e Quim ainda tenta chegar à bola

Mingote O figurão

O guarda-redes da Ovarense, Mingote, acabou por manchar a sua actuação no primeiro golo do Sporting Clube de Espinho.

Mingote defendeu para a frente e não segurou um remate de Nelson. Mostrou pouca tranquilidade à sua defensiva.

Bruno Cardoso rejeita euforias

“Foi apenas um jogo e que vale três pontos!”

O treinador do Sporting de Espinho, Bruno Cardoso, não escondeu a sua felicidade pela vitória conseguida.

O técnico da equipa espinhense começou por dizer que “sem ser um grande jogo, acabou por ser emotivo”.

Manuel Proença (textos)
Vitor Lancha (fotos)

Rejeitando qualquer tipo de euforias, Bruno Cardoso entende que “houve uma equipa que trabalhou o suficiente para ganhar a partida e que o fez muito bem”. E com realismo: “Este adversário era muito difícil, mas sabíamos que não estava no seu melhor”.

Bruno Cardoso fez questão de “dar os parabéns aos meus jogadores pela vitória que conseguiram e queria dizer-lhes que este foi apenas um jogo e que vale três pontos. Temos mais sete jogos pela frente e são todos muito complicados. Precisamos continuar a trabalhar muito para conseguirmos

aquilo que queremos”.

Sobre o jogo em si, o treinador dos ‘tigres’ entende que “nem sempre foi bem disputado e, também nem sempre se fizeram bem as transições. Mas houve momentos muito bons de futebol, como foi o caso do terceiro golo – uma jogada com cabeça, tronco e membros. Foi concluída com um grande golo do Quim” – recorda. “Jogamos muito bem nos primeiros 30 minutos e, depois, houve algum relaxamento. Vou ter de conversar sobre isso com os meus jogadores. O importante era ganhar e conseguimos-lo”.

Bruno Cardoso garante que “o grupo está muito forte e creio que neste momento perspectiva-se uma boa recta final. A equipa apresenta um bom

nível de jogo, cria inúmeras situações de golo. Hoje conseguimos concretizar cerca de 70 por cento das oportunidades. No entanto, é preciso continuar a trabalhar e a encontrar fórmulas diferentes para que a equipa encontre motivação e consiga por em prática, já no próximo jogo, aquilo que pretendemos – discutir o jogo e vencê-lo”.

O treinador dos espinhenses garante que “nunca deixei de pensar na manutenção do Sporting de Espinho na Liga de Honra. Quero que a minha equipa se mentalize que vamos disputar os jogos para os ganhar. Acho que os jogadores já assimilaram isto”.

E concluiu:

“Queria desejar as maiores felicidades à Ovarense. É um clube que, para mim, tem grande significado. Espero que encontre o rumo certo para a sua tranquilidade”.

Mazzola:
“Não corresponde ao futebol jogado!”

O treinador da Ovarense, Mazzola, apareceu na sala de imprensa triste e fez questão de dizer que “os números são elevados, pois isso não corresponde ao futebol que foi jogado. O Sporting de Espinho entrou muito bem no jogo, o que não aconteceu connosco. A grande diferença esteve no facto de que o nosso adversário conseguiu concretizar. Acho que até nem houve uma grande diferença no volume de jogo, uma vez que a minha equipa está a treinar duas vezes por semana” – justificou.

Segundo Mazzola, “a nossa estratégia passava por quebrar o ritmo de jogo e de conter o ímpeto que era esperado para o nosso adversário. Infelizmente não conseguimos. Tornou-



se muito difícil dar a volta ao resultado. Mesmo assim, gostei muito da entrega e da qualidade de jogo da minha equipa”.

E concluiu:

“Parabéns ao Sporting de Espinho que soube aproveitar as oportunidades que criou.

A este grupo de trabalho, nem eu nem a Ovarense podemos pedir mais nada para além

daquilo que está a ser feito! Tenho de pedir às pessoas que fazem parte do clube não atrapalhem, conforme o estão a fazer e ajudem o presidente a resolver o problema”.

GABIOURO OURIVESARIA

PREFIRA
OURO USADO
A MESMA QUALIDADE
AO MENOR PREÇO!!!

Só ouro usado
Vendemos grande variedade
OURO * PRATA * JÓIAS
Usadas, antigas e modernas

Rua 23, n.º 174 – Edifício S. Pedro - Loja J - R/C - Espinho • Tlm. 96 723 27 32

ESMORIZ
T2 75.000 Euros
NOVO
PRONTO
A HABITAR



256 374 883 - 96 240 5515

MOZELOS
T2 desde 74.000 Euros
Zona habitacional.
Oferta de
electrodomésticos

CASIMIRO DE ANDRADE

MÉDICO DENTISTA

Consultório: Rua 22 (Junto à Câmara)
Telef. 227344909

Na Casa do FC Porto de Espinho

Torneio de bilhar

A Casa do Futebol Clube do Porto de Espinho realizou, no sábado à noite, o sorteio do seu 5.º Torneio de Bilhar.

A prova irá realizar-se nas instalações daquela casa, a partir do dia 8 às 21 horas, e irá contar com a participação de 42 concorrentes.

Natação

Sporting de Espinho no "Dia Olímpico"

No sábado pelas 15.30 horas e domingo pelas 9.30 horas a equipa de natação do Sporting Clube de Espinho, vai participar no Torneio "Dia Olímpico" organizado pela Associação de Natação de Aveiro, a realizar nas Piscinas Municipais S. João da Madeira. Os 'tigres' irão participar nesta prova com nove atletas masculinos e três femininos. Este campeonato destina-se às categorias de juvenis e infantis, e obrigatoriamente, cada atleta terá que nadar todas as provas, ou seja: 100 e 400 metros livres, 100 metros costas, 100 metros bruços, 100 metros mariposa e 200 metros estilos.

Eis os atletas:

Masculinos – Arsénio Miguel Barbosa e Gustavo Faria Silva (juvenis A); João Carvalho Félix e Renato Filipe Sanguedo (juvenis B); Rui Miguel Aires e Pedro Miguel Ferreira (infantis A); Alexander Oliveira Cardoso, Luís Daniel Moreira e Pedro Miguel Costa (infantis B).

Femininos – Tamára Adreço Pinto, Ana Isabel Moreira e Patrícia Fonseca Silva (infantis A).

Amanhã

Assembleia Geral do Cruzeiro

A Associação Desportiva Cruzeiro de Silvalde vai realizar amanhã, pelas 21.30 horas, na sua sede, uma Assembleia Geral.

Da ordem de trabalhos constam os seguintes pontos:

Apresentação do Relatório e Contas referentes ao exercício anterior; eleição de novos corpos gerentes para a próxima época (2005/2006).



Flashes
Foto Vítor Lancha

A Edilidade promoveu, na Nave Polivalente, as férias desportivas da Páscoa com os alunos das escolas do concelho

Futsal da Novasemente Solução salta do banco

Rui Pereira

Após a derrota injusta da semana anterior contra o principal candidato ao título, a Novasemente foi ao terreno de outro candidato, Mocidade d'Arrábida vencer por 1-3. Com o regresso de Gonzaga e Jaca, que estão de volta à equipa, depois da perda e Paulo Santos por castigo federativo, a Novasemente fez um grande jogo, em que a emoção durou até ao apito final.

O jogo não podia ter começado pior para a Novasemente que logo aos dois minutos num livre indirecto se vê em desvantagem. Se já era difícil jogar contra a Mocidade agora a tarefa ainda parecia mais difícil, já que a equipa antense se via em desvantagem muito cedo. Com a obtenção do golo a Mocidade recuou no terreno, esperando pela equipa antense no seu meio campo, para depois lançar contra-ataques rápidos. A Novasemente, com a necessidade de assumir o jogo, ficou inexplicavelmente desconcentrada, seguindo-se oito minutos de total descontrolo e descoordenação dos seus jogadores. Com a entrada de Paulinho em campo, a Novasemente, renasce e ganha outra agressividade na procura da bola. Aproveitando a pressão de Neca sobre o adversário que possuía a posse de bola Paulinho fecha a linha de passe, interceptando a bola e saindo para o contra-ataque a todo o vapor, levando pela frente dois jogadores adversários que se interpunham entre ele e a baliza e à saída do guarda-redes coloca a bola no poste mais distante fazendo desta forma o empate, 1-1. Com o golo a Novasemente começa a tomar o controlo do jogo e cria até ao

intervalo três ou quatro situações que lhe poderiam ter dado a vantagem.

No segundo tempo a Mocidade aparece cautelosa, o que foi aproveitado pela Novasemente para assumir as rédeas do jogo, controlando o adversário que se via sem soluções para evitar as sucessivas trocas de bola dos jogadores da Novasemente. Aos oito minutos Gonzaga é puxado na grande área, o árbitro em cima do lance não tinha outra hipótese se não marcar a grande penalidade, que foi superiormente marcada por Gonzaga, que punha o resultado em 1-2. Em desvantagem a Novasemente teve de recuar fruto da pressão posta em jogo pelo adversário e com isso optava agora por lançar venenosos contra-ataques, que punam em constante sentido o guarda-redes adversário. Num destes contra-ataques, Paulinho pressiona o adversário depois de este ter interceptado a bola. O adversário não resiste à pressão do avançado antense que fica de cara com o guarda-redes e faz com facilidade o 1-3, pondo um ponto final no jogo. Até ao final da partida a Mocidade ainda tentou o tudo por tudo jogando em 5X4, mas a inter-ajuda entre a equipa da Novasemente foi notória, o que fez com que o adversário não cria-se grandes situações de perigo. Excelente arbitragem que contribui decisivamente para que o jogo fosse de grande qualidade.

Eis a equipa liderada por Mário Rui Sá: Nelson, Carlos Bernardes, Nandinho, Victor e Neca; Gonzaga (1 golo), Jaca, Nuno Barros e Paulinho (2).

Resultados

Coimbrões-Macedense 7-5
Acad. Coimbra-Gafanha 3-2
Moc. d'Arrábida-Novasemente ... 1-3

Paredes-Nogueiró 6-2
Sp. Braga-ARCA 2-1
Monte Pedras-Junqueira 3-4
Rio Ave-A. Criança 9-2

Classificação

	J	V	E	D	F-C	P
Coimbrões	21	14	4	3	10-64	46
Rio Ave	21	14	2	5	75-55	44
Sp. Braga	21	13	4	4	101-71	43
Acad. Coimbra	21	13	2	6	101-76	41
Junqueira	21	11	5	5	77-63	38
Moc. d'Arrábida	21	11	3	7	91-62	36
Nogueiró	21	9	5	7	78-76	32
Novasemente	21	8	3	10	72-93	27
Macedense	21	8	2	11	98-96	26
ARCA	21	7	3	11	86-86	24
Gafanha	21	6	1	14	45-88	19
A. Criança	21	5	2	14	82-115	17
Paredes	21	5	0	16	66-97	15
Monte Pedras	21	4	2	15	60-96	14

Próxima jornada

Nogueiró-Coimbrões
ARCA-Gafanha
Macedense-Moc. d'Arrábida
Paredes-Acad. Coimbra
Junqueira-Sp. Braga
A. Criança-Monte Pedras
Novasemente-Rio Ave

Nova derrota dos juniores

Os juniores da Novasemente, defrontaram, o primeiro classificado e perderam por 2-8, num jogo que fica marcado pela falta de soluções de Rubén Rocha que se vê privado de alguns dos seus melhores elementos, por estes terem transitado para a equipa sénior, para não falar das lesões que têm assolado o grupo.

A Novasemente entregou, desta forma, o título de campeão distrital ao Gafanha. O jogo não teve história. O adversário da Novasemente foi sempre superior, não dando grandes hipóteses. Apenas o destaque para a falta de respeito da equipa do Gafanha que com o jogo ganho, resolveu brincar com o adversário, com constantes tentativas do seu guarda-redes, por ordem do seu treinador, subir no terreno de forma a poder fazer o golo. Uma atitude que é típica de quem pensa pequeno, não definindo um campeão que deve saber perder, mas deve saber respeitar o adversário quando ganha.

Arbitragem fraca, mas sem influência no resultado.

Circuito Solverde – Casino de Espinho

Hugo Mota e Marta Vasconcelos vitoriosos em golfe

Hugo Mota foi o grande vencedor do III Circuito Solverde-Casino de Espinho, que decorreu durante o fim-de-semana nos 'greens' do Oporto Golf Club. O golfista espinhense com 64 pontos, venceu a classificação geral de 'gross', ficando à frente de Miguel Bastos (63) e de Manuel Violas Júnior (62). Marta Vasconcelos conseguiu obter a primeira posição na classificação geral em 'nett', com 78 pontos.

Na classificação de 'nett', primeira categoria, Tiago Freitas foi o vencedor (74 pontos) seguindo-se-lhe António Figueiredo e Joaquim Capela, ambos com 72 pontos. Em segunda categoria, Manuel António Oliveira foi o vencedor, com 78 pontos, batendo Serafim Gomes e Napoleão Oliveira, ambos com 76 pontos.

Na primeira categoria de senhoras, Marta Vasconcelos foi a vencedora, com 78 pontos. Na segunda categoria de senhoras, Elisa Oliveira conquistou o primeiro lugar com 73 pontos.

Por fim, José Paulo Silva Carvalho e Fernando Barroso conseguiram colocar a bola mais perto do buraco nas respectivas categorias, enquanto Hugo Mota e Manuel Violas Júnior foram premiados por conseguirem o 'drive' mais comprido.

Manuel Proença



Sérgio Ribeiro (à direita) e o seu 'cadie' Orlando Macedo

Estoril Open de Portugal Brilharete de Sérgio Ribeiro

O golfista profissional espinhense Sérgio Ribeiro, a representar o Clube de Golfe de Miramar obteve a 63.ª posição no Circuito Europeu Homens – Estoril Open de Portugal, que decorreu no fim-de-semana na Quinta da Marinha. O espinhense, que contou com a ajuda de Orlando Macedo, como 'cadie', foi o melhor português em prova, uma vez que o luso-francês Filipe Lima conseguiu a terceira posição.

Dos seis portugueses apurados para o Estoril Open de Portugal, Sérgio Ribeiro cometeu a proeza de chegar às finais, com os resultados de 74, 70, 81 e 75.

Manuel Proença



FOTO VÍTOR LANCHETA

Futebol popular Cantinho em primeiro na Taça dos Campeões

A equipa do Cantinho da Rambóia garantiu a primeira posição da sua série na Taça dos Campeões das competições inter-concelhias de futebol popular. A equipa espinhense bateu a equipa de Rans, no Campo da Idanha, por 4-0 e já está apurada para as meias-finais da competição, cuja final irá decorrer em Espinho, no Estádio Comendador Manuel de Oliveira Violas. Por sua vez, os Leões Bairristas, ao empatarem (0-0) no campo da Seara, em Silvalde, com o Nespereira, acabaram por ser afastados da Taça das Taças.

Entretanto, a Selecção de Espinho de Sub-18 acabou por se classificar em último lugar no Torneio de Páscoa de Penafiel, perdendo com os penafidelenses por 2-1 e, depois, com a selecção de Barcelos por 5-4, após a marcação de grandes penalidades.

No fim-de-semana também se realizaram jogos da Taça Associação, cujos resultados são os seguintes:

Lomba-Q. Paramos	1-1
Ág. Anta-J. Outeiros	2-0
BP Anta-Magos	3-3
Cruzeiro-Rio Largo	1-2
Ág. Paramos-E. Vermelhas	1-0
Canários-A. Esmojães	2-2

Manuel Proença

Trigésimo aniversário Gala da APAM

Realizou-se no passado sábado, na Nave Desportiva de Espinho, a Gala dos 30 anos da APAM, com artes marciais Viet Vo Dao e Karate, incluindo exhibições de dança contemporânea, a cargo do grupo Move'in Mento de Eva Ramirez, e música, com o contributo da Tuna Musical de Anta

De salientar que na parte final da gala houve várias demonstrações de grande rigor técnico por parte de Portugal, Suíça, França e Itália, Deste último país o público pode admirar um conjunto de técnicas.

Hóquei em patins academista Segunda fase

A partida da Académica frente ao Cambra não se disputou no passado sábado, tendo sido adiada para a noite de ontem.

Entretanto, sábado já começa a segunda fase, onde cada jogo é decisivo e na primeira jornada os academistas defrontam o Hóquei de Sintra, em partida marcada para as 18 horas, no Pavilhão Arquitecto Jerónimo Reis. As restantes partidas são: Cambra-Sporting; Paço d'Arcos-Riba d'Ave e 8.º classificado-7.º classificado.

Nos escalões jovens, os academistas saíram-se bem com destaque para a vitória sofrida dos juniores em casa do Vila Boa de Bispo (5-6) e para a goleada dos iniciados (8-0) perante o Desportivo da Ordem. Os juvenis também fizeram bonito (0-5) na sua deslocação à Póvoa do Varzim. Apenas os infantis A baquearam perante o Santa Cruz (1-4) não conseguindo parar o goleador de serviço, que marcou os quatro golos da equipa visitante.

No sábado, juvenis e juniores vão a casa do Vigorosa onde jogam pelas 15 e 16.15 horas, respectivamente. No domingo, os iniciados recebem o Oula Mouriz pelas 10 horas e os infantis A o Póvoa pelas 11.15 horas. À mesma hora, os infantis B jogam em Fânzeres.

Sandra Soares

Futebol dos 'tigres'

Juvenis goleiam Oliveirense

*Quase que a
antever a exibição
que os seniores
viriam a fazer
no domingo,
a equipa
de juvenis A
do Sporting Clube
de Espinho foi
a Oliveira
de Azeméis
arrancar uma
goleada (0-4)
ante o líder,
a Oliveirense.*

Com este resultado, a equipa espinhense, liderada por Amadeu Rocha, é a única que ainda não perdeu na I Divisão, Série dos Primeiros do Campeonato Distrital e está em segundo lugar da tabela classificativa. Os 'tigres' chegaram ao intervalo a vencer por 0-3 e os golos foram apontados por Ricardo Pinho, Rui Filipe (dois golos) e pelo capitão Nelson. Esta equipa do Sporting de Espinho desloca-se, no domingo às 10.30 horas, ao terreno da Ovarense, em Ovar. Por sua

vez, a equipa de juniores dos 'tigres', a disputar a I Divisão, Série dos Primeiros do Campeonato Distrital, não foi além de um empate, 1-1, diante o Lourosa, no campo de treinos, em Silvalde. Os espinhenses foram surpreendidos, a três minutos do final, por uma alegada grande penalidade, depois de terem feito uma excelente exibição.

A equipa de juniores vai à Mealhada, às 18 horas de sábado, ao Estádio Dr. Américo Couto (relvado), jogar com a

equipa local.

A equipa de juvenis B do Sporting de Espinho perdeu em Rio Meão, por 2-1, em encontro da II Divisão do Campeonato Distrital. No domingo, às 11 horas, a equipa do Sporting de Espinho recebe o Mourisqueense.

Por fim, os iniciados 'B' ganharam em Lobão por 3-0. Os pupilos de Hugo Pinto continuam, por isso, na frente da classificação. No domingo, esta equipa recebe, no campo de Treinos dos Sporting de Espinho, o conjunto do Esmoriz, às 9.30 horas.

Entretanto, no sábado realizam-se os seguintes encontros:

Sporting de Espinho-Argoncilhe, (escolas B) às 9.30 horas; Sporting de Espinho-Canedo (escolas A), às 10.45 horas; Sporting de Espinho-União de Lamas (infantis B), às 14.30 horas; e Sporting de Espinho-Tabueira (infantis A), às 16 horas.

Manuel Proença



JUNTA DE FREGUESIA DE ESPINHO

Edital

António Catarino de Araújo, Presidente da Junta de Freguesia de Espinho, concelho de Espinho, e de conformidade com o Regulamento e Tabelas de Taxas e Licenças Municipais, faz saber que está em pagamento até ao dia 15 de Maio de 2005, as Taxas da Publicidade.

Para se constar se publica este Edital e outros de igual teor que vão ser afixados nos lugares públicos do costume.

Espinho, 04 de Abril de 2005

O Presidente,
a) Assinatura ilegível



GRUPO DESPORTIVO DOS OUTEIROS

Convocatória

Assembleia Geral Ordinária

Convoco todos os sócios para Assembleia Geral Ordinária a realizar na sede social, sita na Rua dos Outeiros, 196, Silvalde, pelas 21h30, do dia 22 de Abril de 2005, com a seguinte Ordem de Trabalhos:

1 - Apresentação, discussão e aprovação do Relatório de Contas do ano 2004/2005. 2 - Eleição dos novos Corpos Gerentes para o ano 2005/2006. 3 - Apresentação e discussão de qualquer assunto de interesse do clube.

Se à hora marcada não estiver presente a maioria dos membros a Assembleia reunirá meia hora mais tarde.

Espinho, 5 de Abril de 2005

O Presidente da Assembleia Geral,
a) Fernando Silva Gomes

Compramos todos os artigos em:

OURO * PRATA * JÓIAS
CAUTELAS DE PENHOR

Pagamos melhor e a dinheiro

2.º E ÚLTIMO ANDAR • HONESTIDADE - SIGILO - PRIVACIDADE

Rua 23, n.º 174 - Edifício S. Pedro - Sala Y - ESPINHO • Tlm.: 96 587 98 72

**CLÍNICA DE
MEDICINA
DENTÁRIA**

IMPLANTES * ORTODONTIA

Dr. Jorge Pacheco

Dr. Gustavo Pacheco

Aos sábados por marcação
Tlm.: 96 103 44 20

Acordos: PSP, ACASA, CGD, EDP,
EUROESPUMA, PHILIPS, SAMS, CRUZ VERMELHA

R. 8 n.º 381-1.º • 4500 ESPINHO • Telef. 22 734 27 18

I Liga

Resultados (27.ª jornada)

FC Porto-Gil Vicente	1-0
Nacional-V. Setúbal	1-3
Benfica-Marítimo	4-3
V. Guimarães-Rio Ave	0-0
Sp. Braga-U. Leiria	1-0
Académica-Estoril	1-0
Moreirense-Belenenses	0-1
Beira Mar-Penafiel	1-3
Boavista-Sporting	0-4

Classificação

	P	J	V	E	D	M-S
Benfica	54	27	16	6	5	45-26
Braga	48	27	13	9	5	38-20
FC Porto	48	27	13	9	5	31-22
Sporting	48	27	14	6	7	56-30
Boavista	45	27	12	9	6	35-35
V. Guimarães	41	27	11	8	8	30-24
Rio Ave	39	27	8	15	4	31-30
Belenenses	38	27	11	5	11	36-30
Marítimo	36	27	8	12	7	31-28
V. Setúbal	35	27	9	8	10	38-38
Nacional	34	27	10	4	13	36-38
U. Leiria	33	27	7	12	8	26-26
Penafiel	31	27	9	4	14	30-43
Académica	28	27	7	7	13	23-35
Gil Vicente	26	27	7	5	15	27-36
Estoril	26	27	7	5	15	32-44
Moreirense	25	27	5	10	12	21-36
Beira Mar	23	27	5	8	14	26-51

Próxima jornada (28.ª jornada)

Marítimo-Nacional
Boavista-FC Porto
V. Setúbal-Gil Vicente
U. Leiria-V. Guimarães
Penafiel-Moreirense
Belenenses-Académica
Rio Ave-Benfica
Sporting-Beira Mar
Estoril-Sp. Braga

II Divisão B

Zona Norte

Resultados (30.ª jornada)

Vizela-Braga B	2-1
Valenciano-Freamunde	1-2
Trofense-Salgueiros	4-0
Infesta-Lousada	2-1
FC Porto B-Paredes	2-0
Vilaverdense-Fiães	1-0
Valdevez-Ribeirão	0-1
Fafe-D. Sandinenses	0-0
Vilanovense-Pedras Rubras	0-1
U. Lamas-Lixa	1-0

Classificação

	P	J	V	E	D	GM-GS
Vizela	70	30	21	7	2	66-24
Infesta	63	30	19	6	5	54-30
Vilaverdense	54	30	15	9	6	41-25
Freamunde	54	30	15	9	6	62-27
D. Sandinenses	52	30	14	10	6	49-36
FC Porto B	50	30	15	5	10	53-29
Lixa	47	30	14	5	11	35-33
Sp. Braga B	47	30	14	5	11	54-41
Fafe	42	30	12	6	12	39-33
Lousada	40	30	11	7	12	48-41
Ribeirão	40	30	13	1	16	39-41
Fiães	40	30	11	7	12	44-39
Paredes	40	30	12	4	14	36-48
Valdevez	39	30	11	6	13	40-36

TOTOBOLA

Concurso dos Órgãos de Informação n.º 15/2005, de 10/04/2005.

Prognóstico "Defesa de Espinho", Redacção Desportiva:

1. Rio Ave- Benfica	2
2. Sporting-Beira Mar	1
3. U. Leiria-V. Guimarães	2
4. Setúbal-Gil Vicente	1
5. Penafiel-Moreirense	X
6. P. Ferreira-Marco	X
7. E. Amadora-portimonense	1
8. Naval-Maia	1
9. Feirense-Leixões	X
10. Gondomar-Varzim	2
11. Ovarense-Alverca	1
12. R. Madrid-Barcelona	X
13. Estugarda-Schalke 04	1

P. Rubras	37	30	9	10	11	33-40
Trofense	36	30	9	9	12	38-38
U. Lamas	35	30	10	5	15	24-40
Valenciano	32	30	9	5	16	26-43
Vilanovense	21	30	6	3	21	21-60
Salgueiros	1	30	0	1	29	9-107

Próxima jornada (31.ª jornada)

Lixa-Vizela
Sp. Braga B-Valenciano
Freamunde-Trofense
Salgueiros-Infesta
Lousada-FC Porto B
Paredes-Vilaverdense
Fiães-Valdevez
Ribeirão-Fafe
D. Sandinenses-Vilanovense
Pedras Rubras-U. Lamas

Zona Centro

Resultados (29.ª jornada)

Pampilhosa-Pombal	4-1
Covilhã-Oliv. Bairro	4-0
Ac. Viseu-Estarreja	2-1
Oliveirense-Vilafranquense	3-1
Torreense-Sanjoanense	0-2
Mafra-Caldas	2-1
Fátima-Tourizense	1-1
Abrantes-Benf. Cast. Branco	1-1
Esmoriz-Penalva Castelo	1-1

Classificação

	P	J	V	E	D	GM-GS
Sp. Covilhã	57	29	15	12	2	51-24
Mafra	55	29	15	10	4	40-22
Ac. Viseu	50	29	15	5	9	38-26
Abrantes	44	29	12	8	9	37-32
Oliv. Bairro	43	28	11	10	7	41-35
Fátima	43	29	11	10	8	45-37
B. C. Branco	41	28	11	8	9	44-36
Tourizense	41	27	10	11	6	42-29
Esmoriz	40	29	9	13	7	36-38
Torreense	40	29	10	10	9	38-31
Sanjoanense	39	28	10	9	9	37-32
Pampilhosa	37	28	9	10	9	32-38
Oliv. Hospital	35	28	8	11	9	34-39
Oliveirense	34	29	8	10	11	45-39
Pombal	33	28	8	9	11	26-34
P. Castelo	33	28	8	9	11	32-35
Estarreja	23	28	5	8	15	28-42
Caldas	18	27	4	6	17	24-56
Vilafranquense	15	28	4	3	21	19-64

Próxima jornada (30.ª jornada)

Penalva do Castelo-Pampilhosa
Pombal-Oliv. Hospital
Oliv. Bairro-Ac. Viseu
Estarreja-Oliveirense
Vilafranquense-Torreense
Sanjoanense-Mafra
Caldas-Fátima
Tourizense-Abrantes
Benf. Castelo Branco-Esmoriz

III Divisão

Série A

Resultados (27.ª jornada)

Cabeceirense-Mirandela	1-0
Santa Maria-Monção	1-2
Esposende-Cerveira	1-2
Sandinenses-Merelinense	1-1
Vianense-Maria da Fonte	2-1
Taipas-Neves FC	4-1
Torcatense-Ponte da Barca	1-0
Oliveirense-Joane	1-0
Valpaços-Bragança	1-1

Classificação

	P	J	V	E	D	GM-GS
As. Oliveirense	53	27	16	5	6	36-18
Torcatense	49	27	14	7	6	35-19
Sandinenses	47	27	12	11	4	37-27
Monção	43	27	11	10	6	36-27
Esposende	41	27	12	5	10	39-37
M. Fonte	41	27	12	5	10	46-35
Vianense	39	27	10	9	8	34-28
Mirandela	39	27	10	9	8	33-27
Joane	38	27	9	11	7	30-20
Valpaços	37	27	10	7	10	33-38
Cerveira	37	27	10	7	10	31-31
Bragança	36	27	9	9	9	32-31
Merelinense	35	27	8	11	8	30-31
Cabeceirense	33	27	7	12	8	26-28
Caç. Taipas	29	27	7	8	12	29-35
Santa Maria	27	27	7	6	14	25-43
P. Barca	24	27	6	6	15	25-38
Neves	10	27	2	4	21	13-57

Próxima jornada (28.ª jornada)

Monção-Mirandela
Cerveira-Santa Maria
Merelinense-Esposende
Maria da Fonte-Sandinenses
Neves-Vianense
Ponte da Barca-Caç. Taipas
Joane-Torcatense
Bragança -Assoc. Oliveirense
Valpaços-Cabeceirense

Série B

Resultados (27.ª jornada)

Al. Lordelo-S. M. Penaguião	2-0
Padroense-Tirsense	2-0
Cinfães-UD Valonguense	2-2
Leça-Canelas	2-0
Mogadourense-S. Pedro Cova	1-2
Pedrouços-Moncorvo	1-4
Rebordosa-Ermesinde	4-1
Famalicão -Canedo	2-3
Vila Real-Rio Tinto	3-0

Classificação

	P	J	V	E	D	GM-GS
Al. Lordelo	60	27	17	9	1	47-14
Famalicão	58	27	17	7	3	62-29
Rebordosa	52	27	17	1	9	61-30
Leça	49	27	14	7	6	34-23
Cinfães	45	27	13	6	8	41-25
Moncorvo	45	27	13	6	8	43-31
S. Pedro Cova	44	27	11	11	5	54-35
Tirsense	40	27	11	7	9	26-24
Vila Real	39	27	11	6	10	38-35
Canedo	39	28	11	6	11	33-45
Rio Tinto	38	27	10	8	9	32-29
Valonguense	34	27	8	10	9	34-31
Padroense	33	27	9	6	12	36-49
Ermesinde	28	27	7	7	13	34-42
Pedrouços	26	27	5	11	11	27-41
S.M. Penaguião	22	27	5	7	15	23-37
Mogadourense	12	27	2	6	19	15-62
Canelas	3	26	0	3	23	9-67

Próxima jornada (28.ª jornada)

Tirsense-Santa Marta Penaguião
Valonguense-Padroense
Canelas-Cinfães
S. Pedro da Cova-Leça
Moncorvo-Mogadourense
Ermesinde-Pedrouços
Canedo-Rebordosa
Rio Tinto-Famalicão
Vila Real-Aliaídos Lordelo

Série C

Resultados (27.ª jornada)

Satão-Souropires	1-0
Milheiroense-Poiães	5-0
Gafanha-Social Lamas	3-2
S. João Ver-Valecambrense	1-1
Santacombadense-Tocha	2-1
Nelas-Águeda	1-1
Castro Daire-U. Coimbra	2-3
Anadia-Arrifanense	2-2
Avanca-Cesarense	2-2

Classificação

	P	J	V	E	D	GM-GS
Nelas	56	27	16	8	3	35-17
U. Coimbra	52	27	15	7	5	36-22
Cesarense	45	27	12	9	6	45-30
Milheiroense	42	27	11	9	7	32-23
Anadia	41	28	11	8	9	33-31
Social Lamas	39	27	11	6	10	33-30
S. João Ver	39	27	11	6	10	39-37
Avanca	39	26	10	9	7	29-24
Satão	38	27	10	8	9	37-27
Souropires	38	27	10	8	9	29-20
Gafanha	37	27	10	7	10	28-31
Valecambrense	34	27	9	7	11	33-32
Arrifanense	31	27	7	10	10	29-39
Águeda	30	27	7	9	11	22-32
Tocha	29	27	7	8	12	23-28
Santacomb.	28	27	6	10	11	24-36
Castro de Aire	24	27	5	9	13	26-38
Poiães	14	27	2	8	17	15-51

Próxima jornada (28.ª jornada)

Poiães-Souropires
Social Lamas-Milheiroense
Valecambrense-Gafanha
Tocha-S. João Ver
Águeda-Santacombadense
U. Coimbra-Nelas
Cesarense-Anadia
Avanca-Satão
Arrifanens-Castro de Aire



Espinhenses nos Jogos Médicos Nacionais

Dez vitórias consecutivas

A equipa de voleibol "Monumentos Recuperados", constituída por médicos maioritariamente de Espinho, venceu mais uma edição dos Jogos Médicos Nacionais. Habitualmente em Tróia, este ano a 22ª edição dos Jogos realizou-se na Praia D'El Rey, em Óbidos, de 18 a 23 de Março.

Desde 1995 a equipa de Espinho tem ganho a modalidade "rainha" dos jogos (voleibol). Este ano, jogando em pavilhão em vez do tradicional relvado de Tróia, os "Monumentos Recuperados" ficaram em primeiro na primeira fase, vencendo por 2-1 com os "Faz Ondas" (Figueira da Foz) e 2-0 com os "Turbulentos" (Porto). Na meia-final derrotaram os Cuvilhetes (Vila Real) por 2-0. A final foi ganha por falta de comparência da equipa adversária.

O não comparecimento da equipa "Os Cromos do Porto" deveu-se a um protesto que quiseram evidenciar. Na outra meia-final realizada houve insultos entre as equipas que disputavam a chegada à final, prolongando-se até aos balneários.

A equipa do Porto decidiu, então, protestar e colocar a organização em causa. Acontecimentos menos agradáveis mas que não foram um consenso dentro da equipa, uma vez que Rui Lima (natural de Espinho) e Rafael Gonçalves (actualmente a estagiar no Centro de Saúde de Espinho) compareceram à final e receberam, por isso, um prémio fair-play.

Este incidente deu a vitória à equipa de Espinho que também obteve bons resultados em modalidades individuais.

Joaquim Barbosa, Direc-

tor do Centro de Saúde de Espinho, ficou em segundo lugar em ténis de mesa. Também neste desporto, Rui Barbosa e Ventzislav Ouzounov obtiveram os quinto e sétimo lugares, respectivamente. O médico nascido na Bulgária, mas já com nacionalidade portuguesa, Ouzounov também conseguiu um segundo lugar em ténis de campo no escalão A. Manuel Mota Batista ficou em terceiro no lançamento do peso.

Os restantes elementos do grupo (Filipe Soares, Hugo Guimarães, Sebastião Carneiro e Mário Albuquerque) não jogaram outras modalidades para além do voleibol.

Nesta iniciativa, segundo Joaquim Barbosa, "formou-se um grupo unido e com boa-disposição", já a pensar no ano seguinte e "cheio de vontade de continuar a vencer".

Mas, o futuro dos Jogos Médicos Nacionais é, no entanto, incerto. Durante 20 anos realizaram-se em Tróia nas instalações da Torralta. Este ano a Península está a sofrer remodelações no sentido da sua modernização. Foi necessário, por isso, mudar o local e Óbidos foi a opção escolhida.

Houve uma redução no número de inscritos, assim como nas modalidades praticadas mas o desejo do director dos jogos, Manuel Martins, é que todos colaborem e que possam continuar a manter o lema que sempre os norteou: "O convívio no desporto da já grande família dos Jogos Médicos Nacionais".

Helena Barbosa



Trampolins da Académica de Espinho

Campeões distritais

Os campeonatos distritais de trampolim individual e trampolim sincronizado decorreram, no passado domingo, na casa do povo de Fiães, onde a equipa de trampolins academista proporcionou mais uma fantástica exibição, com a merecida recompensa e muitos títulos.

Sandra Soares

Nesta participação nos distritais que decorreram em Fiães, os academistas conquistaram mais um título por equipas (iniciados), quatro primeiros lugares em trampolim individual e subiram ao pódio por mais três vezes em trampolim sincronizado.

Durante o período da manhã, a Associação Académica de Espinho contou com a participação dos iniciados Diogo

Lopes, David Ramalho, Tiago Batista e Gustavo Ferreira que conquistaram o título por equipas e o primeiro, segundo, sexto e décimo lugares, respectivamente. Na modalidade de trampolim sincronizado os pares Gustavo Ferreira/Tiago Batista e Diogo Lopes/David Ramalho conquistaram, respectivamente, o segundo e terceiro lugares.

Ainda da parte da manhã, também o juvenil Ruben Martins se sagrou campeão a título individual e no trampolim sincro-

nizado, fazendo par misto com um atleta dos trampolins de Santo Tirso, conquistou o primeiro lugar pelo distrito de Aveiro.

Durante a tarde, entraram em competição em infantis masculinos Simão Sousa e Rafael Silva e no escalão de infantis femininos as academistas Joana Pinto, Ana Catarina Brito, Ana Walgode e Inês Fernandes, conquistando o oitavo lugar por equipas, para o qual contribui grandemente o fantástico segundo lugar de Inês Fernandes.

Os atletas mais velhos também conseguiram excelentes resultados, com os primeiros lugares conquistados por Ana Simões em seniores A, Daniel Moreira em seniores B e Silvia Saiote em juniores A. Destaque ainda para o terceiro lugar de Ana Fernandes em seniores B.

Logo após a competição individual decorreu a competição de trampolim sincronizado com a participação dos pares espinhenses: Rafael Silva/Simão Sousa e Inês Ferreira/Joana Pinto.

Nesta competição, Daniel Moreira viu-se numa situação nova já que fez sincronizado com um ginasta (igualmente sénior) de Santo Tirso, Milton

Costa, ainda assim, saíram-se bem e conseguiram a primeira posição. Também o par Ana Simões/Silvia Saiote conseguiu executar boas séries, alcançando o primeiro lugar.

Deste modo, os técnicos Arménio Cordeiro e Rui Neto demonstraram-se muito satisfeitos com os resultados obtidos e esperam continuar a captivar apoios para o projecto que estão a desenvolver na Académica.

Os responsáveis mostraram-se igualmente satisfeitos com o sucesso alcançado no número de inscritos na classe de pré-trampolins. Nesta classe, responsabilidade de Gisela Lopes, é trabalhada a base gimnica dos mais pequenos para que aqueles que demonstram maior apetência possam vir a integrar a classe de competição melhor preparados.

Aproveitando a oportunidade, os técnicos e responsáveis pela secção de trampolins da Académica renovam o desafio a todos os jovens e respectivos pais para que vão até ao pavilhão Arquitecto Jerónimo Reis ver e/ou experimentar os trampolins, pois "esta é uma modalidade de tão grande beleza, que se o fizeram, garante quem sabe, vão ficar apaixonados."

Hóquei em campo Academistas "calam" campeões

Depois de passar várias épocas sem conseguir vencer o Ramaldense, a turma de hóquei em campo da Académica foi, no passado sábado, desfeitear o campeão em título ao seu reduto, com uma exibição de luxo que faz os adeptos sonhar.

O jogo foi disputado pelos dois adversários, apesar da actuação da equipa de arbitragem que chegou a desnortear os academistas. Valeu a atitude e os conselhos do técnico dos Mochos, José Pinho que soube manter a cabeça fria dos seus atletas, rentabilizando da melhor maneira os valores que tinha em campo e acabando por os levar à vitória justa.

O resultado começou a desenhar-se logo aos oito minutos com Hugo Gonçalves a abrir o marcador, só que o árbitro começou a ganhar protagonismo e o Ramalde tirou proveito de um período de desnorte da terceira equipa em campo para igualar a partida.

Mas a sua alegria não durou muito, pois mesmo temporariamente com um jogador a menos em campo, os academistas souberam-se impor e já no último minuto da primeira parte, num momento de grande inspiração, Mário Vieira fez um golo que só os grandes artistas conseguem.

Na primeira parte, destaque ainda para a actuação de José Catarino, o melhor jogador em campo, cujo espírito de sacrifício só foi igualado por Hugo Magano, também a excelente nível.

No intervalo, valeram as palavras de José Pinho que soube preparar a sua equipa para o que iria enfrentar na segunda parte, já que os campeões em título não queriam deixar créditos por mãos alheias e tudo fizeram para anular a vantagem academista.

O Ramaldense entrou com toda a garra e nos primeiros quinze minutos o jogo teve muito movimento em ambas as áreas com os dois guarda-redes em grande destaque, mas o academista Márcio soube defender as suas redes e transmitir confiança à equipa, em especial à sua defesa, comandada por Rui Ferreira, coadjuvado pelo certinho Luis Vieira. Nesta segunda parte, o trabalho duro da equipa foi entregue a Hugo Gonçalves a quem coube dirigir o ataque. Apesar dos esforços dos de Ramalde, a turma de Espinho alargou a vantagem aos 60 minutos, por intermédio de João Oliveira, na recarga de um canto curto, só que os da casa nunca se deram por vencidos.

O ânimo só quebrou cinco minutos depois, com o quarto golo dos academistas, resultante de uma jogada de contra-ataque protagonizada por Pedro Gonçalves e finalizada da melhor maneira por Sérgio, que viu assim o seu trabalho durante todo o jogo recompensado.

Jogaram pela Académica: Márcio, Rui Ferreira, Hugo Magano, Ricardo Vieira, Hugo Gonçalves, Zé Catarino, João Oliveira, Mário Vieira, Pedro Gonçalves, Sérgio Sousa, Luis Vieira, Nuno Madureira, Marcelo Rocha. Técnico: José Pinho.

Apesar do resultado folgado, o jogo não teve nada de fácil, mas a vitória e o espírito demonstrado pela equipa já fazem os academistas sonhar, restando manter o ânimo elevado na próxima partida, marcada para as 15.30 horas de sábado, no sintético de Lamas, perante o Lousada.

Sandra Soares

Na Madalena

Treinos de observação e detecção de talentos em voleibol de praia

A Federação Portuguesa de Voleibol levou a efeito, durante o período das férias da Páscoa, no Campo de Jogos do Atlântico da Madalena, a primeira observação para jovens com 15 e 16 anos, de ambos os sexos, sob a orientação do espinhense Francisco Fidalgo.

Nesta acção participaram 17 jovens rapazes e raparigas, maioritariamente do Grande Porto, com a presença de seis atletas do Sporting de Espinho: Rui Moreira, Ricardo Alvar, Tiago Rachão, Licínio Sousa, Sara Martins e Sofia Fragoso.

Para além de Francisco Fidalgo, colaboraram também nesta acção os espinhenses Sérgio Soares e Ana Rita Gomes, tendo o acompanhamento federativo estado a cargo de Henrique Gomes.

O próximo estágio, segunda observação para o mesmo escalão etário, está já marcado para os dias 24 e 25 de Abril, também na Madalena.



Andebol feminino Laranjeira (con)vence no Sul

As seniores da Associação Desportiva Manuel Laranjeira venceram 31-17 o Assomada, na primeira jornada da fase final do Campeonato Nacional da II Divisão, em encontro disputado no pavilhão Municipal de Oeiras.

Para o início da fase final previa-se uma deslocação difícil ao vencedor da Zona Sul, como comenta o coordenador técnico do andebol feminino da Laranjeira. "Desconhecíamos praticamente a equipa adversária. Tínhamos apenas algumas informações. Sabíamos que eram jogadoras agressivas, rápidas e muito lutadoras. O início do jogo confirmou as nossas expectativas. O equilíbrio foi a nota dominante e a nossa equipa entrou algo nervosa por não saber o que ia encontrar pela frente."

Mas aos 10 minutos, a Laranjeira vencia por 5-4. "Após uma exclusão de uma adversária, aproveitamos esses dois minutos, com mais uma jogadora, para obter um parcial de 3-0 e começamos a ganhar um ligeiro ascendente."

E assim "chegamos a uma vantagem de seis golos aos 20 minutos e de quatro ao intervalo (14-10)."

Licínio Simões conta, agora, a segunda parte:

"Uma entrada muito forte do nosso adversário mostrou que nos momentos difíceis sabemos lutar e aguentar a pressão. Mantivemos a vantagem de quatro golos apesar do aumento da agressividade defensiva do Assomada, bem como a exploração do jogo em contra-ataque."

No entanto, "o facto de termos atletas experientes com muitos anos na Primeira Divisão fez com que o ímpeto inicial do nosso adversário diminuísse e os papéis se invertessem."

A partir dos 10 minutos da segunda parte "defendemos muito bem e cada erro do adversário era um golo nosso em contra-ataque." Por isso, "a vantagem foi-se avolumando e vencemos naturalmente."

Destaque para "toda a equipa, pela motivação das nossas atletas e capacidade defensiva."

No próximo sábado, a Laranjeira terá como adversário a equipa do Colégio João de Barros, que "normalmente apresenta bons conjuntos em todos os escalões".

O jogo será na Nave Polivalente de Espinho, pelas 15.30 horas. "Será uma boa oportunidade para os espinhenses conhecerem melhor a equipa que tão bons resultados tem conseguido."

Juniores somam vitórias

As juniores venceram 29-18 o Módicus, no pavilhão da Escola Secundária Dr. Manuel Laranjeira.

"Contra um adversário algo incómodo, o jogo iniciou-se de forma muito lenta, com uma ligeira vantagem da ADML, que foi progressivamente aumentando ao longo da primeira parte, terminando esta com uma vantagem de cinco golos. O segundo período iniciou-se com maior velocidade, aproveitando a ADML para aumentar a vantagem em mais três golos. Após este período, quando não se esperava, o adversário conseguiu reduzir a diferença para dois golos apenas. Sentindo que o jogo estava a fugir do seu controlo, a equipa da casa conseguiu inverter o rumo dos acontecimentos, recolocando a verdade do jogo."

As juniores da Laranjeira registaram, assim, a terceira vitória em três jogos na segunda fase.

O próximo jogo será no domingo, pelas 18 horas, no Pavilhão Municipal de S. Pedro de Fins, na Maia, perante o ND Santa Joana.

Juvenis quase campeãs

As juvenis venceram o Valongo do Vouga, por 25-13.

A caminho do título regional, bastando para isso mais uma vitória, a equipa de Anta iniciou o jogo de forma muito confiante, perante um adversário que se apresentou no pavilhão da Escola Secundária Dr. Manuel Laranjeira com apenas sete jogadoras. "Facto que também poderá ter contribuído para o desfecho do jogo, já



Juniores, juvenis e infantis seguem o exemplo vitorioso das seniores do andebol da Laranjeira

que a ADML tem muitas e boas soluções o que permite maior rotatividade e menos desgaste das atletas."

A Laranjeira foi construindo o resultado de forma algo fácil, terminando o primeiro período com a vantagem de dez golos. A segunda parte não foi muito diferente..."

"O próximo jogo poderá ser o do tão esperado título regional", ante o Ílhavo, na Gafanha da Encarnação, no domingo, pelas 17.30 horas.

Triunfo incontestável das infantis

As infantis também ven-

ceram, por 27-12, o LAAC, em Aguada de Cima (Águeda).

"Jogo sem história, apesar da hora madrugadora (9h30) a que o mesmo teve início, dada a diferença de valores em campo."

A treinadora da ADML aproveitou o jogo para ro-

dar jogadoras menos utilizadas, conseguindo mesmo assim uma vitória muito importante."

O próximo jogo será no sábado, pelas 11h15, no pavilhão da Escola Secundária Dr. Manuel Laranjeira, tendo como adversário a equipa "B" do LAAC.

Andebol do Sp. Espinho

Derrotas com os candidatos da Liga

Dois jogos, duas derrotas, mas com histórias bem diferentes! A equipa de andebol sénior do Sporting de Espinho recebeu, na Nave Polivalente, o ABC de Braga e o Futebol Clube do Porto. E se num encontro, a equipa liderada por Ricardo Tavares esteve muito aquém das suas reais potencialidades, no outro, deu mostras de bravura, entrega e de grande disciplina tática. No sábado os espinhenses terão um jogo de grande importância, diante o Setúbal, na Nave Polivalente, às 18 horas.

Manuel Proença (texto)
Vitor Lancha (fotos)

Não foi nada fácil a missão do andebol do Sporting Clube de Espinho esta semana! Os 'tigres' tiveram de se bater com as duas melhores equipas do Campeonato da Liga Profissional – o ABC de Braga e o Futebol Clube do Porto.

Na quarta-feira, a equipa de Ricardo Tavares encontrou pela frente os bracarenses, num encontro onde se debateu com o facto de alguns dos seus jogadores terem regressado dos trabalhos da Seleção Nacional. E isto reflectiu-se, sobretudo, em alguma apatia e desconcentração ao longo da partida, uma vez que na qualidade técnica individual não houve um grande desfaseamento. O Sporting de Espinho iniciou muito mal o seu jogo acumulando erros em cima de erros. Foi por isso, ou seja, por demérito dos 'tigres', que a equipa do ABC foi conseguindo construir uma vantagem confortável.

No encontro de sábado, diante do Futebol Clube do Porto, a história foi bem diferente! O Sporting de Espinho entregou-se ao jogo de 'unhas e dentes' dando grande combatividade àquela que é considerada a melhor equipa do Campeonato e a grande candidata à conquista do título. Os campeões nacionais viram-se e desejaram-se para levar de vencida tão aguerrido adversário. Valeu aos portistas ter no seu plantel um dos grandes nomes do andebol nacional

e internacional (Carlos Resende), que só à sua conta marcou 12 golos!

Ricardo Tavares montou uma excelente estratégia e os seus jogadores entregaram-se de corpo e alma ao jogo. Funcionou, sobretudo o conjunto apresentado pelo Sporting de Espinho, o contra-ataque e a bem organizada defesa.

Há no entanto que salientar, a inexperiência da equipa de arbitragem que esteve muito aquém do desejável num encontro do nível deste.

No final do encontro, o treinador do Sporting de Espinho,

Ricardo Tavares disse que "é legítimo pensar que poderíamos ganhar ao Futebol Clube do Porto jogando da forma que o fizemos. Se calhar está na altura de darmos o grito do ipiranga e de dizermos a toda a gente que não deveríamos ter oito pontos, mas sim 14! Foram-nos espoliados seis pontos!"

Segundo Ricardo Tavares, "do jogo do ABC para este foi-nos possível recuperar os três atletas que estiveram na Seleção Nacional. Tiveram 15 dias em estágio, três jogos da Seleção de Sub-21 e chegaram no domingo à noite! Tiveram treino na terça e jogaram na quarta-feira! Vieram de uma derrota por um golo e psicologicamente vieram desgastados. Hoje (sábado) deram uma resposta muito positiva e mostraram o valor que têm".

Por fim, Ricardo Tavares faz questão de lançar um apelo à massa associativa do Sporting de Espinho para que "compareça no sábado, às 18 horas na Nave Polivalente, no jogo com o Setúbal".

Sp. Espinho, 24
FC Porto, 27

Jogo na Nave Polivalente.
Árbitros: Jorge Manuel e Nuno Francisco.

Ao intervalo: 11-15.

Sporting de Espinho – Luís Ferra (gr) e Rui Gregório (gr); Luís Isidoro, Bosko Bjelanovic (5), Jorge Ribeiro (1), José Soares, Daniel Santos (4), Leonel Santos, Joel Freitas, Filipe Mota (3), Igor Araújo (5), Mário Ramos, José Coelho (6) e Mário Soares.

Treinador: Ricardo Tavares.

Futebol Clube do Porto – Ricardo Candeias (gr), Hugo Figueira (gr) e Ricardo Castro (gr); Ricardo Ribeiro, Carlos Resende (12), Tiago Cunha, Álvaro Rodrigues (1), Rui Rocha (2), Manuel Arezes (3), Vladimir Petric (5), David Tavares (1), Tiago Rocha, Ricardo Moreira (2) e Carlos Martingo (1).

Treinador: Paulo Jorge Pe-



reira.

Sp. Espinho, 21
ABC, 29

Jogo na Nave Polivalente.
Árbitros: Eurico Nicolau e Ivan Caçador.

Ao intervalo: 10-14.

Sporting de Espinho – Luís Ferra (gr) e Rui Gregório (gr); Jorge Ribeiro (1 golo), Leonel Santos, Mário Ramos, José Coelho (4), Mário Soares (1), Joel Freitas (2), Luís Isidoro, Bosko Bjelanovic (7), José Soares, Daniel Santos (1), Filipe Mota (1) e Igor Araújo (4).

Treinador: Ricardo Tavares.

ABC – Miguel Marinho (gr), Ivo Silva (gr) e Carlos Ferreira (gr); José Vieira (2 golos), Rui Lourenço (1), Dario Andrade (5), Eduardo Filipe (6), Bruno Costa (3), José Costa (3), Carlos Galam-

bas (3), Paulo Silva, Luís Bogas (3), Jorge Rodrigues (1) e Eduardo Silva (2).

Treinador: Jorge Rito.

Miúdos em grande

A jornada das equipas jovens do Sporting de Espinho saldou-se em duas vitórias e um empate. Os juvenis, orientados por Tiago Pais, empataram, num jogo disputado na Nave Polivalente, com o Alvarium (Aveiro), por 21-21.

Tratava-se de um encontro do Campeonato Inter-regional da II Divisão.

Eis a equipa dos 'tigres' – Eduardo Leite (gr), Nuno Carvalho, André Oliveira, César Silva, Igor Leite, Manuel Azevedo, Vítor Soares, Rui Cordeiro, Marco Oliveira, André Fragoso, José Almeida e Pedro Ribeiro.

No sábado esta equipa irá defrontar a ADREP, no pavilhão do seu adversário, pelas 15 horas. No domingo, os 'tigres' recebem, no pavilhão do Sporting de Espinho, a equipa da ADREP, às 11 horas.

Por sua vez, os iniciados masculinos do Sporting Clube de Espinho venceram o Feirense (35-27), em jogo disputado na Nave Polivalente, correspondente ao Campeonato Regional da II Divisão.

Sob orientação de Carla Marques, os espinhenses alinham com a seguinte equipa: Ricardo Moreira (gr) e Carlos Pinto (gr); Filipe Meneses, Eduardo Portela, Carlos Câmara, André Neves, Rui Araújo, Daan Garcia, Sérgio Gouveia, Henrique Cardoso, Daniel Loureiro, Ricardo Duarte e Jorge Cruz.

A equipa de iniciados de Carla Marques joga no domingo, às 11.30 horas, em Aveiro, diante o Alvarium.

Por fim, as equipas de minis do Sporting de Espinho sob o comando de Hugo Valente, jogaram entre si, cabendo a vitória à equipa A por 36-11.

Eis a constituição das equipas:

Sporting de Espinho 'A' – João Magalhães (gr), Nelson Carvalho, João Fonseca, Pedro Câmara, Rodrigo Gouveia, João Amorim e André Colmente.

Sporting de Espinho 'B' – Rui Pereira (gr), João Pereira, Nuno Monteiro, Sérgio Rafael, Frederico Capela e Bogdan Goleminov.

Entretanto, a equipa de infantis do Sporting de Espinho terá uma jornada dupla no próximo fim-de-semana. Na sexta-feira, os espinhenses recebem no pavilhão Joaquim Moreira da Costa Júnior, pelas 21 horas, a equipa da Sanjoanense. O domingo, às 18.30 horas, vão ao pavilhão da Branca defrontar o Jobra.



A equipa de iniciados do Sporting de Espinho deu um 'show' ao intervalo do encontro com o ABC

✠ Dr. José Costa Pinto de Menezes

Missa
do 15.º Aniversário
do seu falecimento

Esposa, filhas, genro e netinha, participam que será celebrada missa pelo seu eterno descanso, dia 14, quinta-feira, às 8 horas, na Igreja Paroquial de Silvalde.

Desde já agradecem a quantos participarem.



Esposa – *Maria da Conceição Alves Carvalho Pinto de Menezes*
Filha – *Dra. Suzana Maria Carvalho Pinto de Menezes*
Genro – *Carlos Filipe Nogueira*
Neta – *Beatriz Oliveira Pinto de Menezes Nogueira*
Filha – *Dra. Andreia Carvalho Pinto de Menezes*

CASSUFAS – ANTA



Clementina Ferreira Marques

Agradecimento e Missa do 7.º Dia

Sua irmã, sobrinhos e demais família vêm, por este meio, agradecer às pessoas que tomaram parte no funeral do seu ente querido ou que de outro modo se associaram à sua dor. Comunicam que a missa do 7.º dia será celebrada domingo, dia 10, pelas 10,30 horas, na Igreja Paroquial de Anta. Desde já agradecem a todos quantos participem na Santa Eucaristia.

Anta, 7 de Abril de 2005

AGÊNCIA FUNERÁRIA DE MARIA DE LURDES - Anta - Espinho - Tels.: 22 734 06 09 - 966 225 173



Adelaide Alves da Silva

Agradecimento

Seu marido, *António Júlio*, e restante família vêm, por este meio, agradecer muito reconhecidamente, a todas as pessoas que participaram no funeral e missa do corpo presente da saudosa extinta.

Agradecem também a todos quantos estiveram presentes na missa do 7.º dia. A todos muito obrigado.



✠ Prof.ª Maria Emília Manta Amaral Ferreira Bico

Missa do 9.º Aniversário

A família vem, por este meio, participar às pessoas de suas relações e amizade que dia 9, sábado, às 19 horas, se celebra missa a sufragar a sua alma, na Igreja Matriz de Espinho, agradecendo desde já a quantos participarem em tão piedoso acto.

Espinho, 07 de Abril de 2005



Maria Celeste Pereira Domingues

Missa
do 3.º Aniversário

Seu marido, filhos e netos vêm, por este meio, comunicar que será celebrada missa por alma da saudosa extinta, dia 14, quinta-feira, pelas 8 horas, na Igreja Paroquial de Silvalde.

Desde já agradecem a quem comparecer.



Manuel Miranda de Melo

Missa
do 6.º Aniversário

Sua esposa, filhos, noras, genros, netos, bisnetas e restante família vêm, por este meio, comunicar às pessoas de suas relações e amizade que dia 14, quinta-feira, às 8 horas, se celebra missa por alma do saudoso extinto. Desde já agradecem a todos quantos participem na Santa Eucaristia.



OS NOSSOS CLASSIFICADOS

ADVOGADOS

DR. J. MOREIRA DE SOUSA - Advogado - Escritório: Rua 23 n.º 773-1.º Dt.º. Telef. 227342022 c/ Fax 227319505.

ALUGA-SE

QUARTOS, c/ casa de banho privativa, c/ cozinha, pequeno almoço, tratamento de roupa, garagem e TV Cabo mais Sport TV. Telef: 227340002 ou 227348972.

APARTAMENTOS T0, T1, T2 e T3. Totalmente equipados, com TV Cabo mais Sport TV, telefone, garagens, limpezas. Rua 62 n.º 156. Telef.: 227310851/2 - Fax: 227310853.

ALUGO EM PARAMOS 1 MORADIA E 2 LOJAS, uma para escritório outra para salão de cabeleireiro, com pré-equipamento, na Av.ª Central Norte (antiga 109). Tlm. 917553668.

CASA, na Rua do Cruzeiro - Anta, c/ 4 divisões. Barata. Telef. 227454520.

ARMAZÉM - Rua 16 (junto à Policlínica) - R/c e cave c/ aprox. 90 m2. Interessados contactar tlm. 961840222.

QUARTO mobilado a pessoa sossegada e responsável. Tlm. 964018839.

MÉDICOS

- OTORRINO

DR. JOAQUIM FERREIRA MENDES - Médico especialista em ouvidos, garganta e nariz. Clínica Geral. Rua 9 n.º 295-2.º Esq. Telef: 227341710.

OFERTAS

SENHORA para trabalhar uma ou duas manhãs, por semana. Limpezas ou passar a ferro. Telef. 227346731, depois das 19 horas.

PASSA-SE

RESTAURANTE no centro de Espinho. Motivo doença. Telef. 227327112.

CAFÉ SNACK-BAR com salão de jogos reservado e estacionamento. Bom preço. Estrada Feira - Espinho. Telef. 256784441.

CAFÉ SNACK-BAR - Rua 19, Espinho. Contactar: 914759706.

PRECISA-SE

EMPREGADO(m/f) DE MESA, c/ experiência. Contactar: 917524569.

ADMITEM-SE EMPREGADAS (m/f) para balcão e mesas. Idade até 30 anos. Cafeteria em Espinho. Contactar: 917865824.

AJUDANTE (m/f) de cozinha. Contactar 227347041.

SERVIÇOS

SALÃO NANDA - Cabeleireira, manicure, pedicure. Clientes 1.ª vez 50% de desconto; clientes habituais outros descontos. Rua do Pelourinho, 206 - Esmojães. Telef. 227313276 / 220808617.

PINTURAS DE CONSTRUÇÃO CIVIL - Remodelações - interior e exterior. Serviços de pintura, pladur, azulejos, pichelaria, carpintaria, serviço geral. Com 20 anos de experiência. Tlm. 914161216 - José Oliveira - Paços Brandão.

EXECUTO serviço de pedreiro, trolha, ladrilhador, saneamentos e pintor, em grandes e pequenas reformas. Contactar 916250160 (Sr. Américo).

ESTÚDIOS - LABORATÓRIOS VÍDEO - Gravamos em DVD as suas cassetes de vídeo - VHS - V8 e Super 8mm. Acompanhe a tecnologia gravando em DVD. Tlm. 918735306 e 962788407.

VENDE-SE

APARTAMENTO T1, c/ boas áreas - S. Félix da Marinha, junto à antiga Est. Nac. 109, perto do IC1 e da estação da Granja (CP). Telef. 227343172.

VENDE-SE NO CENTRO DE ESPINHO T3 Duplex e T3 a 2 min. de Espinho. Tlm. 919690655.

T3 EM ESPINHO, boa localização. Ótima exposição solar. Boas áreas. Preço negociável (aceitam-se propostas). Trata o próprio. Tlm. 913225943.

T3 - BLOCO SOLVERDE, junto ao Liceu - Anta. Tlm. 968670340.

LOJA PARA RESTAURANTE e Snack-Bar - local com muitos habitantes, escolas e indústria sem qualquer infraestrutura do género num raio de 3 Km. BOM NEGÓCIO - Tlm. 917729292.

MORADIA DE LUXO - Nogueira da Regedoura - vistas mar (ESPINHO). T4 + Escritório; cozinha equipada, aq. central, garagem para 6 carros. 917060170 / 914291345 / 917812902.

MORADIA T4, de luxo, c/ cave, r/c e andar, lavandaria e área de jardim. Garagem p/ 3 carros. Rua da Nave, n.º 339 - Anta. Tlms.: 914253662 - 914242888 - 917233177.

T3 - CENTRO DE ESPINHO - Rua 14, com vista para o mar. C/ suite. Bons acabamentos. Lugar de garagem. Ótimo preço. O próprio. Telef. 256890340. Tlm. 966446531.

1 MORADIA DE LUXO de 3 frentes c/ quintal c/ árvores, churrasqueira. Em Esmojães - Anta. 1 TERRENO na Rua 33 c/ 400 m2 e projecto aprovado. Tlm. 917233177 - 914242888.

T1 JUNTO A ESPINHO - 11.000 cts. / 55.000 Euros - Transportes à porta, ótimos acessos. PAULO SÉRGIO - Propriedades. Lic.ª 824 AMI. Tel. 227830042 / 968138723.

T2 - S. FÉLIX DA MARINHA (junto ao mar). Condomínio fechado, ótima área, excelente exposição solar. Aquec. central, electrodomésticos incluídos, grande varanda, suite, 4 roupeiros, chão e portas em carvalho francês, vidros duplos, louças Roca, banheira hidrom., etc. C/ garagem. Trata o próprio - 917130718.

MORADIA NOVA - Ótimos acessos perto Espinho e Gaia - 4 frentes, cave + r/c e 1.º andar. Jardim, churrasqueira. Possibilidade de escolha de materiais. Só 250.000 Euros. PAULO SÉRGIO - Propriedades. Lic.ª 824 AMI. Tel. 227830042 / 968138723.

T3 NOVO - 130 m2, garagem individual e arrumos. Prédio pequeno, muito bem localizado. Só 16.500 cts. / 82.301 Euros. PAULO SÉRGIO - Propriedades. Lic.ª 824 AMI. Tel. 227830042 / 919280799.

TERRENO 780 n2 c/ projecto aprovado - 67.500 Euros. T3 c/ acabamentos de luxo, terraço. Em bom preço. 919278338 - GGA - AMI 5863.

CASA RURAL c/ 5000 m2 de terreno, 67 mts. de frente. Possibilidade da construção de 7 moradias - 185.000 Euros. 912536327 - 933251802. GGA - AMI 5863.

APARTAMENTO T3, centro de Espinho, garagem grande, varanda, lareira. Ótimas áreas. Preço: 114.000 Euros (22.850 cts.). Negociáveis. Tlm. 938215357 * 912299783.

MORADIA em Nogueira da Regedoura, c/ 3 quartos, logradouro, garagem fechada. Trata o próprio. Preço: 20.000 cts. (99.760 Euros). Tlm. 918768519.

T2 no centro de Espinho, junto à Igreja. Telef. 227647505.

T2 c/ suite, cozinha equipada, lavandaria, lugar de garagem, sala 30 m2 c/ lareira, vista de mar, duas varandas, nascente e poente. Junto à escola. Preço negociável. Tlm. 917106077.



José Maria dos Santos Rangel

1.º Aniversário

Filhos, nora e netos lembram com saudade o seu ente querido.



Amélia Esmeralda Ferreirinha de Oliveira

Agradecimento e Missa do 7.º Dia

Seus irmãos, cunhados e sobrinhos vêm, por este meio, agradecer às pessoas que tomaram parte no funeral do seu ente querido ou que de outro modo se associaram à sua dor. Comunicam que a missa do 7.º dia será celebrada dia 10, domingo, pelas 19 horas, na Igreja Matriz de Espinho. Desde já agradecem a todos quantos participem na Santa Eucaristia.

Espinho, 7 de Abril de 2005



António Otávio Ferreirinha de Oliveira
Lídia Ferreirinha de Oliveira
Laurinda Ferreirinha de Oliveira Loureiro

FUNERÁRIA N. S. D'AJUDA - SANCEBAS E LUÍS ALVES - ESPINHO - TEL. 22 734 51 29



Armanda Reimão

(Faleceu a 8 de Abril)

Missas do 16.º Aniversário

Comunica-se que serão celebradas missas por alma da saudosa extinta, dia 8, sexta-feira, às 8 horas e dia 9, sábado, às 19 horas, na Igreja Matriz de Espinho.

No mesmo dia do 16.º aniversário da morte de **Armanda Reimão**, fazia 104 anos o seu marido **António Augusto Resende**, já falecido. Nas mesmas datas serão rezadas missas por sua alma. Sempre com a mesma saudade. Agradeço a todos quantos possam comparecer a este piedoso acto.



Alpoim Pereira Azevedo



31.º Aniversário do seu falecimento

Sua nora, filhos, genro, netos e demais família vêm, por este meio, comunicar a todas as pessoas que será celebrada missa por sua alma, dia 7, quinta-feira, às 8 horas, na Igreja Paroquial de Anta.

Agradecem a quem possa comparecer.



Rogério da Cunha Folha Conceição

Missa do 2.º Aniversário

Seus filhos, noras, genros, netos, bisnetos e restante família vêm, por este meio, comunicar às pessoas de suas relações e amizade, que será celebrada missa por alma do seu ente querido, dia 9, sábado, às 19 horas, na Igreja Matriz de Espinho. Desde já agradecem a todos quantos participarem na Santa Eucaristia.

Espinho, 7 de Abril de 2005

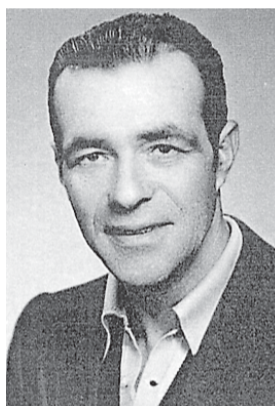

Maria Helena Loureiro
Maria Isabel Sampaio
Maria da Rocha Cunha Folha
Teresa Dias da Cunha
José Manuel Dias da Cunha
Fernanda Dias da Conceição Magalhães
Irene Dias da Conceição
Rogério Dias da Conceição
João Miguel Dias da Conceição



Maria Amélia Dias da Rocha

(Amélia da Peixaria)

Agradecimento e Missa do 7.º Dia

Seus filhos, noras, genros, netos, bisnetos e restante família vêm, por este meio, agradecer às pessoas que tomaram parte no funeral do seu ente querido ou que de outro modo se associaram à sua dor. Comunicam que a missa do 7.º dia se celebra hoje, quinta-feira, pelas 19 horas, na Igreja Matriz de Espinho. Desde já agradecem a todos quantos participem na Santa Eucaristia.

Espinho, 7 de Abril de 2005



Maria Helena Loureiro
Maria Isabel Sampaio
Maria da Rocha Cunha Folha
Teresa Dias da Cunha
Fernanda Dias Conceição Magalhães
Irene Dias Conceição
José Manuel Dias da Cunha
Rogério Dias da Conceição
João Miguel Conceição

FUNERÁRIA N. S. D'AJUDA - SANCEBAS E LUÍS ALVES - ESPINHO - TEL. 22 734 51 29



RUA 9, N.º 295 - ESPINHO

Laurinda Sousa da Silva

Agradecimento e Missa do 7.º Dia

Seu marido, filha, genro, netos e demais família vêm, por este meio, agradecer às pessoas que tomaram parte no funeral do seu ente querido ou que de outro modo se associaram à sua dor. Comunicam que a missa do 7.º dia será celebrada dia 10, domingo, pelas 19 horas, na Igreja Matriz de Espinho. Desde já agradecem a todos quantos participem na Santa Eucaristia.

Espinho, 7 de Abril de 2005

António Duarte Gomes da Silva
Ana Paula da Silva Gomes
Rogério Belmiro Rodrigues da Silva
Hugo Miguel Rodrigues da Silva
Ana Raquel Rodrigues da Silva



FUNERÁRIA N. S. D'AJUDA - SANCEBAS E LUÍS ALVES - ESPINHO - TEL. 22 734 51 29

ORAÇÃO AO DIVINO ESPÍRITO SANTO

Divino Espírito Santo, Vós que me esclareceis tudo, Iluminais todos os meus caminhos para que eu atinja a felicidade. Vós que me concedeis o sublime Dom de perdoar e esquecer as ofensas, até o mal que me tenham feito. Vós que estais comigo em todos os instantes eu quero, humildemente agradecer por tudo o que sou, por tudo o que tenho e confirmar uma vez mais a minha esperança de um dia merecer e poder juntar-me a Vós e todos os meus irmãos na perpétua Glória da Paz. Obrigada mais uma vez. (A pessoa deverá fazer esta oração por três dias seguidos, sem dizer o pedido e dentro de três dias terá alcançado a graça por mais difícil que seja). Publicar assim que receber a graça. (Publicada por ter recebido a graça). - M.L.R.G.



Fernando Gomes da Rocha

"Cadinha"

Missa do 1.º Aniversário

Sua esposa, filhos e nora vêm, por este meio, participar que será celebrada missa por alma do seu ente querido, dia 10, domingo, às 10,30 horas, na Igreja Paroquial de Anta. Desde já agradecem a todos quantos participem na Santa Eucaristia.

Te amamos em vida
Não te esquecemos depois da morte
Voltaremos um dia a ver-te
É esse o nosso desejo



RUA 39, N.º 239 - ESPINHO

Maria da Silva Aluai

Agradecimento e Missa do 7.º Dia

Sua filha, genro, netos e bisnetos vêm, por este meio, agradecer às pessoas que tomaram parte no funeral do seu ente querido ou que de outro modo se associaram à sua dor. Comunicam que a missa do 7.º dia se celebra hoje, quinta-feira, pelas 19 horas, na Igreja Matriz de Espinho. Desde já agradecem a todos quantos participem na Santa Eucaristia.

Espinho, 7 de Abril de 2005



Irene da Silva Aluai
José Rodrigues
António Manuel Aluai Rodrigues
Maria José Aluai Rodrigues
Maria Celeste Alves Gomes
Selave Gogulam
Tânia Filipa Aluai Rodrigues
Diana Aluai Rodrigues
Estela Aluai Rodrigues Gogulam

FUNERÁRIA N. S. D'AJUDA - SANCEBAS E LUÍS ALVES - ESPINHO - TEL. 22 734 51 29

FARMÁCIAS DE SERVIÇO

- Sexta (08) - TEIXEIRA Ctr. Com. Solverde/1 - Avenida 8 - Tel. 227340352
- Sábado (09) - SANTOS Rua 19, n.º 263 - Tel. 227340331
- Domingo (10) - PAIVA Rua 19, n.º 319 - Tel. 227340250
- Segunda (11) - HIGIENE Rua 19, n.º 293 - Tel. 227340320
- Terça (12) - GRANDE FARMÁCIA Rua 8, n.º 1025 - Tel. 227340092
- Quarta (13) - CONCEIÇÃO R. S. Tiago, n.º 701 - Silvalde - Tel. 227311482
- Quinta (14) - GUEDES DE ALMEIDA R. 36, n.º 416 - Anta - Tel. 227322031

ARTIGOS RELIGIOSOS - 22 712 59 25
RUA SOARES DOS REIS, 1087 - MAFAMUDE
4430-240 VILA NOVA DE GAIA
FAX 22 712 72 72
E-mail: info@funerariaalves.pt - http://www.funerariaalves.pt

CREMAÇÕES - FUNERAIS

96 305 05 09
SERVIÇO PERMANENTE

Sto. Ovídio ALVES

No Casino
de Espinho

Gastronomia de Dão Lafões

Uma incursão pelo melhor da cozinha tradicional de Dão Lafões é a proposta do Casino de Espinho para amanhã e sábado, no restaurante Baccará. Trata-se, assim, de mais um fim-de-semana dedicado à gastronomia portuguesa.

A rota pela gastronomia tradicional de Dão Lafões no Baccará, que conta também com a participação do restaurante típico "O Cortiço", de Viseu, inicia-se com um 'buffet' de aperitivos regionais de fazer "crescer água na boca": presunto e salpicão, chouriça e morcela, queijo do pastor, chispalhada e orelheira, feijocas na panela de ferro, sardinhas fritas com pão-de-ló, cebola à racha em vinho, bolas de bacalhau e sardinha, saladas de bacalhau, atum e polvo, bacalhau na broa, requeijão com mel de abelha, broa e pão de centeio e azeitonas.

O desfile de sabores e de aromas beirãos prossegue com caldo de laranja com mel, bacalhau recheado e arroz de carqueja, na sexta-feira, e sopa à lavrador, polvo frito com manteiga e estufado de borrego com mis-caros, no sábado.

De entre os inúmeros petiscos daquela região, destaque ainda para o 'buffet' de sobremesas – doce de abóbora com requeijão, sonhos com aguardente de azeitonas, toucinho-do-céu, castanhas de ovos de Viseu, pastéis de feijão do Patronato de Mangualde, pastéis de Vouzela, pão-de-ló da dona Mimi, fruta natural e laminada e tábua de queijos –, que promete rivalizar com os excelentes vinhos da região.

Hoje à noite

Pôncio Monteiro abre "Tertúlia do Dragão"

Pôncio Monteiro é o convidado da primeira "Tertúlia do Dragão" que a Casa do Futebol Clube do Porto de Espinho vai realizar na sua sede, hoje, às 21.30 horas.

Estes eventos, que irão decorrer na primeira quinta-feira de cada mês, irá contar como moderador o jornalista de o 'Público', Luís Costa.

Pôncio Monteiro irá abordar nesta primeira "Tertúlia do Dragão", o tema "Organização dos clubes em modelo tradicional ou em SAD? Vantagens e inconvenientes?"

Vaga na Rua 26 será ocupada por novo cartório notarial Associação Comercial de Espinho adquire sede na Rua 19

A Associação Comercial de Espinho adquiriu para sede para centro de serviços na Rua 19 (junto à BP).

Assim, em breve, a Associação Comercial de Espinho irá deixar as actuais instala-

ções localizadas num edifício da Rua 26, com a vaga a ser ocupada pelo segundo cartório notarial que já está há algum tempo previsto para o concelho.

Lúcio Alberto



Devoluto há cerca de 13 anos, junto ao Hotel Solverde

Finalmente demolido!



O edifício devoluto na Avenida da Liberdade, em S. Félix da Marinha, próximo do Hotel Solverde, foi demolido na terça-feira, alegadamente por desrespeito ao Plano de Ordenamento da Orla Costeira.

Aquela obra, que ficou a meio desde 1992, constituía um local privilegiado para algumas práticas ilícitas. A Câmara Municipal de Vila Nova de Gaia, ao longo do dia de ontem, acabou por demolir aquele edifício.

Manuel Proença

No Casino, sob a organização do Rotaract

Festival de Tunas

Realizou-se, na passada sexta-feira, no Casino, a oitava edição do FITE – Festival Ibérico de Tunas – Espinho.

Na iniciativa do Rotaract Club de Espinho sagrou-se vencedora a Macholatuna, seguida da Transmontuna e da Lusíada.

O prémio para a "tuna mais longe" foi para a Transmontuna

e o da "tuna mais tuna" para a "Oportuna".

Bruna foi considerada o "melhor porta-estandarte", cabendo à Transmontuna a "melhor pandeireta" e à Lusíada a "melhor solista".

A menção honrosa foi atribuída ao "instrumental" da Macholatuna



Foto VÍTOR LANCHÁ