

Homem já em prisão preventiva em Custóias

Detido alegado casal de traficantes

página 8

Em frente ao portão do cemitério de Anta

Carro assaltado

página 8



Luís Montenegro
apresenta candidatura

“O voto não é
propriedade
de nenhum partido
nem de...
nenhum político!”

páginas 4 e 5

Com provável sede
na Rua 19

Correia de Araújo
admite candidatura
autárquica
em lista
independente

página 6

D. António Carrilho
prosegue visita
pastoral em Anta

“Missão do Bispo
é estar no meio
das pessoas”

páginas 2 e 3

Goleados em casa e despromovidos à II B

Os tigres também choram!

páginas 20 e 21

dossier

D. António José Cavaco Carrilho, Bispo Auxiliar do Porto, continua a sua visita pastoral na paróquia de Anta, marcada por diversos encontros e visitas a instituições "que requerem um coração grande para servir". O momento alto da celebração do Corpo de Deus está marcado para hoje e nele são esperadas milhares de pessoas das treze paróquias da III Vigararia da Região Pastoral Porto Aro-Sul.

D. António Carrilho prossegue visita pastoral em Anta

"Missão do Bispo é estar no meio das pessoas"

Sandra Soares

Depois de na passada semana ter sido recebido de forma muito carinhosa pelos antenses, D. António Carrilho tem cumprido escrupulosamente o plano que havia sido programado, efectuando diversas visitas aos doentes da paróquia, às escolas e instituições.

Nos encontros com os alunos das escolas, o bispo tem recebido grandes demonstrações de carinho por parte dos mais novos que fazem questão de o presentear com flores, canções e mensagens de agradecimento pela sua presença.

Nestes contactos, D. António Carrilho procura explicar quem é o bispo, "um amigo especial de Jesus" e transmite uma mensagem simples, mas com grande significado, a regra da amizade: "Não faças aos outros o que não queres que te façam a ti."

Depois de ter visitado, na passada semana, a Associação de Socorros Mútuos S. Francisco de Assis, o bispo também já ficou a conhecer o trabalho desenvolvido na Santa Casa da Misericórdia, em prol dos mais idosos e na Cerciespinho, com pessoas portadoras de deficiências.

Na Santa Casa da Misericórdia, D. António Carrilho celebrou a eucaristia, um momento de grande emoção tanto para utentes como para funcionários da instituição, visitou

depois as instalações, mostrando-se bastante sensibilizado com o que viu nas alas dos utentes com maiores incapacidades, a quem deixou uma bênção especial.

Também houve oportunidade para D. António Carrilho ficar a conhecer o projecto de construção da capela que deve servir os utentes da Santa Casa através das explicações do arquitecto Rui Lacerda, responsável pelo projecto. Segundo o provedor da Santa Casa, Amadeu Moraes a obra poderá avançar a breve prazo.

Sempre acompanhado pelo provedor da Santa Casa, pelo presidente da Mesa da Assembleia-Geral, Edgar Ferreira, pelo gestor da instituição, Domingos Silva e outros mesários da instituição, o bispo almoçou na companhia do mais idosos aproveitando para se informar dos mais diversos aspectos relativos à funcionalidade da Santa Casa da Misericórdia.

No contacto mantido com a Cerciespinho, o bispo também ficou a conhecer o trabalho desenvolvido pela instituição, tendo visitado as suas instalações na Idanha, onde funciona a formação profissional, almoçando depois na sua sede, na Rua de S. Martinho, em Anta.

Na visita o bispo contou com as explicações da directora da instituição, Rosa Couto, que o informou dos projectos que estão a ser desenvolvidos,



Telefones Úteis

A. Viação Espinho 22 734 03 23
Biblioteca 22 734 06 98
Bomb. V. Espinho 22 734 00 05
Bomb. V. Espinhenses 22 734 00 42
Câmara Municipal 22 733 58 00

Centro de Saúde 22 733 40 20
Cliesp 22 733 04 10
Clínica Costa Verde 22 734 58 85
Clínica N.º S.ª d'Ajuda 22 734 26 95
Clínica S. Pedro 22 734 47 14
Policlínica 22 733 06 40
CTT - Rua 19 22 733 06 31
CTT - Anta 22 733 06 61
EDP - Avarias 800 506 506

EDP - Leituras 800 236 236
Estação CP 22 734 63 12
Fisioclínica 22 731 49 86
Brigada Fiscal 22 734 11 96
Hospital Espinho 22 733 11 30
Hospital V. N. Gaia 22 379 42 11
S. Sebastião (S.M.Feira) 256 37 97 00
Junta Freguesia 22 734 44 18
PSP 22 734 00 38

Registo Civil 22 733 20 60
Repartição Finanças 22 734 07 50
Saneam. Básico (avarias) .. 22 733 58 40
Táxis (Câmara) 22 734 31 67
Táxis Costa Verde 22 734 01 18
Táxis (Graciosa) 22 734 00 10
Táxis União, Lda. 22 734 80 17
Táxis Unidos 22 734 22 32
Táxis Verdemar 22 734 35 00

Tesouraria Fazenda Pública 22 734 37 30
Tribunal 22 734 23 51

Anta

Farmácia 22 734 11 09
Farmácia Guedes de Almeida 22 732 20 31
Junta Freguesia 22 734 64 53
Lar da 3.ª Idade 22 733 09 00
Unidade de Saúde 22 734 58 10

Guetim

Junta Freguesia 22 734 42 26

Paramos

Centro Social 22 733 08 70
Farmácia 22 734 63 88
Junta Freguesia 22 734 27 10
Reg. Engenharia 22 734 20 23
Unidade de Saúde 22 734 50 01

Silvalde

Junta Freguesia 22 734 40 17
Unidade Saúde Marinha 22 734 31 01
Unidade Saúde Silvaldinho . 22 734 36 42



muitos dos quais só foram possíveis com a doação do terreno situado na Idanha. Falou também nas dificuldades enfrentadas na concretização de uma unidade residencial, para acolher pessoas com deficiência e deu conta do muito que a instituição se tem desenvolvido, procurando dar resposta às necessidades da comunidade.

D. António Carrilho é o primeiro a reconhecer a importância "do trabalho destas associações que requerem um coração grande para servir e onde vemos que muito do trabalho não é feito por 'profissionalismo', mas por um sentido de solidariedade e altruísmo, muitas vezes, até mesmo em regime de voluntariado. Eu acho que tudo aquilo que tem coração, tem alma cristã e tendo espírito de caridade é algo que tem de ser apreciado, estimulado, reconhecido e, quase diria, tem de ser agradecido."

"É na Junta de Freguesia que a freguesia se junta"

Outro momento significativo desta visita pastoral, foi o encontro com os autarcas da freguesia de Anta, realizado na tarde de sábado na Junta de Freguesia, pois "é na Junta de Freguesia que a freguesia se junta", uma vez que, como o bispo explicou é aí que se reúnem os seus eleitos, procurando responder às preocupações, necessidades e aspirações da população.

Embora sublinhando que a igreja e os poderes públicos são esferas distintas, o bispo refere o carácter, mais do que cristão, humanista da mensagem de Jesus Cristo, lembrando que, sendo os seus preceitos cumpridos, os homens poderiam construir uma sociedade muito mais justa e de paz. Pelo que, embora não se intrometendo na esfera uns dos outros, igreja e poder público devem cooperar para melhor servirem o homem e a comunidade.

Dando seguimento às palavras do bispo, o pároco Manuel Moura, recordou que nos seus 30 anos na paróquia de Anta conviveu com todas as forças políticas, "procurando ser sempre uma mais-valia, pois há uma coisa que nos deve unir: as pessoas, o bem-estar da sociedade humana."

O presidente da Junta de Freguesia Napoleão Guerra e o presidente da assembleia de freguesia entrevistaram em nome dos autarcas presentes, agradecendo a presença do bispo. Napoleão Guerra fez também questão de dirigir elogiosas



palavras ao trabalho desenvolvido pelo pároco Manuel Moura na paróquia.

No fim do encontro ficou uma mensagem que deve ser seguida e que, como revelou D. António Carrilho, foi o lema por si escolhido quando foi ordenado padre: "Como Jesus, vim para servir e não para ser servido."

A meio da visita pastoral que encerra no próximo domingo, D. António Carrilho revela aquilo que tem sentido ao longo dos dias passados na

comunidade antense: "Julgo que desde o princípio se estabeleceu um relacionamento bastante positivo da minha parte com as pessoas e das pessoas comigo. Isso alegra-me porque eu acho que a grande missão do Bispo é estar no meio das pessoas."

Segundo o Bispo Auxiliar do Porto, "estas visitas não servem para resolver os problemas que possam existir. Aceitamos fazê-las porque achamos que a missão do bispo é ser pastor no meio do rebanho.

Com o poder que lhes é delegado pelos bispos, os párocos exercem habitualmente, esse mistério. Mas não é por o pároco estar numa paróquia que o bispo se pode dispensar da responsabilidade sobre essa paróquia."

A última visita pastoral feita a Anta ocorreu há dez anos e o bispo gostaria que a próxima demorasse menos tempo a ocorrer, mas revela que, embora o bispo possa vir ocasionalmente à paróquia para efectuar uma celebração, estas vi-

sitas pastorais em que há mais tempo para contactar com as pessoas não são fáceis de organizar.

No entanto, "é essa nossa missão, o contacto com as pessoas em que não procuramos impor nada mas propomos uma mensagem. As pessoas que são cristãs e católicas também têm o direito de saber que o bispo está com elas que as acompanha, compreende os seus problemas e tem uma palavra e atenção para elas."

"A igreja é esta família de crentes espalhada pelo mundo"

Um dos grandes momentos desta visita pastoral está marcado para a tarde de hoje (quinta-feira), com a Solenidade do Corpo de Deus (Dia Vicarial da Eucaristia), que inclui as vésperas solenes da adoração ao Santíssimo Sacramento, no Souto de Anta (15h30) e a procissão solene do Santíssimo Sacramento da igreja de Anta para a de Espinho, com breve alocução e bênção no final (16h30).

Para D. António Carrilho, "a celebração do Corpo de Deus, neste ano da Eucaristia, foi uma iniciativa muito positiva, havendo um compromisso de todas as paróquias da vigararia em cooperarem e participarem. Penso que vai ser um momento muito significativo e um grande testemunho de fé na eucaristia."

E acrescenta: "Cada paróquia é uma comunidade, mas a igreja não se fecha em cada comunidade e esta abertura das paróquias umas às outras, das comunidades cristãs umas às outras é uma forma de ajudar a consciencializar que a igreja é esta família de crentes espalhada pelo mundo."

Até domingo ainda haverá tempo para viver alguns momentos significativos na paróquia de Anta, de que são exemplos o encontro com as colectividades marcado para as 21.30 horas de amanhã, na sede da Tuna de Anta, a grande festa da catequese de sábado à tarde e a festa da comunidade, com início pelas 10 horas de domingo.

Mas esta passagem por Anta foi apenas a abertura da visita pastoral à III Vigararia da Região Pastoral Porto Aro-Sul, constituída por 13 paróquias e que serão todas visitadas pelo bispo. No Verão será feito um interregno nestas visitas, mas as mesmas serão retomadas já a partir de Setembro, decorrendo até Junho do próximo ano. Espinho deve ser visitado em Novembro, Silvalde em Dezembro e as visitas a Guetim e Paramos estão marcadas para Janeiro.

Neste período e há semelhança do que está a ocorrer hoje com a solenidade do Corpo de Deus, haverá espaço para outras celebrações envolvendo em simultâneo todas as paróquias da vigararia. D. António Carrilho revela que a visita pastoral deve encerrar com uma grande festa a realizar a 4 de Junho de 2006 e que possivelmente se irá realizar na Nave Polivalente de Espinho.

Semanário Registado na Direcção-Geral de Comunicação Social sob o n.º 100594

DEFESA DE ESPINHO

Fundado em 27/Março/1932

PROPRIEDADE - EMPES - Empresa de Publicidade de Espinho, Lda.
Matriculada na Conservatória do Registo Comercial de Espinho sob o n.º 59, folhas 30 do livro C-1
Capital Social: 5.200,00 Euros
Contribuinte: 500 095 540

Administração
Fernando Cunha (gerente)
Joaquim Vasconcelos (gerente)

Detentores com mais de 10% do capital
Solverde - Soc. de Investimentos Turísticos da Costa Verde, Lda.

Direcção
Lúcio Alberto
Email - lucio.alberto@mail.telepac.pt

Redacção
Manuel Proença e Sandra Soares

Colaboradores
Carlos Roseiro, Micaela Santos, Rui Pereira e Vítor Lancha

Colunistas
Adérito Santos; Adolfo Leitão Carvalho; António Duarte Estêvão; António Regedor; José Sarmento; Manuel Sancebas; Maria Fernanda Barroca; Mário Frota; Marta Feijó; Napoleão Guerra; Serafim Marques e Sérgio Carvalho.

Departamento de Produção
António Guerra

Publicidade
Joaquim Natário

Secretaria de Administração e Redacção
Cristina Fonseca e Fernanda Oliveira

Serviços Administrativos e Publicidade
Av.º 8, 456 - 1.º andar - Sala R
Ap. 39 - 4501-853 ESPINHO Codex
Telef. 22 734 15 25 • Fax 22 731 99 11
Email-empes@sapo.pt

Departamento de Redacção
Av.º 8, 456 - 1.º andar - Sala H
Ap. 39 - 4501-853 ESPINHO Codex
Telef. 22 734 15 25 • Fax 22 731 99 11
Email-defesadeespinho@mail.telepac.pt

Impressão
NAVEPRINTER - Indústria Gráfica do Norte, SA - E.N. 14 (km 7,05)
Apartado 121 - 4471 MAIA Codex

Tiragem média
4.000 exemplares
Depósito Legal n.º 1604/83

Internet:
www.defesadeespinho.no.sapo.pt

Os textos (e ilustrações) de Opinião publicados nesta edição são da inteira responsabilidade dos seus autores, não vinculando, directa ou indirectamente, o cariz editorial e informativo deste jornal.

Luís Montenegro apresenta candidatura

Foto VÍTOR LANCHETA

“O voto não é propriedade de nenhum partido nem de... nenhum político!”

“Não nos conformamos com a ideia de que alguns espinhenses são propriedade de algumas forças políticas e de alguns políticos. O voto destas pessoas também não é propriedade de nenhum partido nem de nenhum político!” – disse o candidato do PSD a presidente da Câmara Municipal de Espinho, Luís Montenegro, na apresentação da sua candidatura, na sede dos Leões Bairristas, na Marinha de Silvalde, no sábado à tarde.

No Governo Civil de Aveiro Gabinete de apoio com deputados

Os deputados com assento parlamentar eleitos pelo Círculo de Aveiro estão, desde terça-feira, mais próximos dos cidadãos que os elegeram.

O governador civil de Aveiro, Filipe Neto Brandão, promoveu um encontro com os deputados do PS e do PSD (por indisponibilidade de agenda o deputado eleito do CDS/PP não pôde comparecer), colocando à sua disposição as instalações do Governo Civil de Aveiro para aí poderem receber os cidadãos que lhes queiram fazer qualquer tipo de exposição.

Esta é, no entender do governador civil, uma forma que permitirá uma ligação mais estreita dos deputados com os cidadãos do distrito de Aveiro.

As audiências terão lugar à segunda-feira, devendo os interessados contactar o gabinete de apoio do governador civil de Aveiro ou do grupo parlamentar respectivo.



Manuel Proença

O deputado da Assembleia da República, Luís Montenegro, apresentou no sábado, na sede dos Leões Bairristas, na Marinha, em Silvalde, a sua candidatura como cabeça-de-lista à Câmara, nas eleições autárquicas. Montenegro contou com a presença de inúmeras figuras públicas, de onde se destacam, o presidente do Partido Social Democrata, Luís Marques Mendes, os deputados Regina Bastos e Herminio Loureiro, a ex-deputada e ex-secretária de Estado da Emigração Manuela Aguiar, Castro de Almeida, José Pinho, Pinto Moreira (presidente da Concelhia de Espinho do PSD), Simplício Guimarães (presidente da Concelhia de Espinho do CDS-PP), Armando Jacinto, alguns presidentes de câmara do PSD, entre muitos outros.

O presidente da Comissão Política Concelhia do PSD-Espinho, fez questão de dizer, a abrir a cerimónia, que “Luís Montenegro é um grande candidato e será um grande presidente de Câmara. O líder dos social-democratas espinhenses deixou clara “a necessidade de mudança no executivo da Câmara Municipal de Espinho”.

Por sua vez, o candidato, Luís Montenegro, começou por dizer que se trata de uma “caminhada justificada por ao longo de muitos anos, muitos espinhenses, responsáveis locais e regionais, me terem dado o alento suficiente para chegar aqui com muita convicção e com grande vontade de mudar a vida no concelho de Espinho”.

Montenegro sublinhou que “ponderarei os factores” que por “coerência, convicção e responsabilidade” enveredou pela candidatura.

Alegou o candidato que “não poderia fugir à respon-

sabilidade de concretizar o culminar do processo iniciado há já alguns anos. Sem receios e com grande convicção de sairemos vitoriosos”.

Luís Montenegro enalteceu o facto de sentir “um grande amor e paixão por uma terra onde cresci e onde me formei. Sei que há outras pessoas, outros candidatos, que vão para outras paragens por amor a Espinho. O amor que eu tenho a esta terra não me leva para mais lado nenhum. Obrigame a estar, permanentemente ao seu serviço e ao lado das pessoas que represento”.

Luís Montenegro agradeceu a presença do presidente do partido e aos representantes do CDS-PP, nomeadamente a Simplício Guimarães. “Dois partidos que têm muita proximidade para poderem levar por diante o designio de comandarem os interesses e a gestão municipal do concelho de Espinho. Noutras ocasiões não foi possível. Queria reconhecer, como dirigente, rosto desta candidatura e como cidadão de Espinho, a Simplício Guimarães, José Pinho e ao presidente da Distrital do CDS-PP, Raul Almeida, o facto de terem uma forma aberta, descomplexada, convergente, interessada naquilo que é fundamental, que é a qualidade de vida da população do nosso concelho. Este entendimento será concretizado nos próximos dias e constitui uma garantia de que é possível inverter o rumo do concelho de Espinho. Muita gente vai aderir a este espaço abrangente”.

Luís Montenegro disse que não seria este o dia para a apresentação do programa eleitoral, mas definiu algumas “matérias e princípios que vão conduzir esta candidatura. A nossa alternativa vai fundamentar-se em três eixos prioritários e fundamentais para o desenvolvimento do concelho”. E enumerou-

os:

“O primeiro, é para o sector da educação e juventude. O nosso futuro depende do saber, conhecimento, elevação e capacidade. Temos de criar e fomentar tecnologia, de forma a aproveitar para a nossa Economia. Consideramos que não se faz apenas nas empresas, com formações complementares, com adaptações e modernizações. Esse designio começa na escola, no sistema educativo e que tem grande responsabilidade de intervenção das câmaras municipais. O concelho de Espinho tem tido um grande desprezo por esta matéria nos últimos anos”.

Luís Montenegro citou o exemplo de Albergaria que “investiu dois milhões de euros em infra-estruturas. Em Espinho, em 2004, investimos 78 mil euros em infra-estruturas escolares! Não é possível sustentar o desenvolvimento de um concelho com base nestes números”. Por isso, segundo o candidato, “não é de admirar que o concelho de Espinho apareça nas estatísticas da Área Metropolitana do Porto como o que tem mais elevados índices de insucesso e de abandono escolar. A exigência da inversão cabe-nos a nós, autarquia”.

O segundo eixo da candidatura de Montenegro “tem a ver com o desenvolvimento económico e social. Temos um potencial humano e natural que temos a obrigação de dinamizar. Este concelho tem uma localização geoestratégica excelente, com acessos rodoviários, portuários (Aveiro e Leixões), ferroviários e aeroportuários (Aeroporto Francisco Sá Carneiro). Temos todas as condições para desenvolver a actividade empresarial, no sector terciário, turismo, de forma a que garantam o sustento da nossa vida municipal e o nosso contributo para que esta

região se possa assumir no contexto nacional e europeu. Não nos conformamos com o casuismo dos investimentos e queremos que haja uma estratégia integrada e que sustente o nosso desenvolvimento. Temos condições para aproveitar as oportunidades que temos pela frente. Temos condições para sermos um pólo dinamizador nas áreas do turismo e cultura da região onde nos inserimos. Não temos de ir ao Porto consumir cultura, mas devemos procurar que o Porto o faça em Espinho”.

A terceira vertente anunciada pelo candidato social-democrata, reporta-se a “um concelho que seja justo e equilibrado do ponto de vista social. Está no centro da nossa acção política, conciliar o desenvolvimento com o apoio e fomento da justiça social, não numa lógica meramente caritativa ou assistencialista. A nossa vocação não é alimentar a pobreza com a carência. A nossa obrigação é proporcionar àqueles que têm dificuldades, oportunidades para que eles não dependam e ajudas. Na Câmara Municipal deverá haver uma atenção especial à acção e justiça social em várias vertentes – no domínio da habitação, na requalificação das zonas mais degradadas”.

O deputado candidato a presidente da Câmara de Espinho recordou, a propósito, que “há alguns anos a esta parte o PSD tinha muitas dificuldades em entrar no espaço onde hoje nos encontramos (Bairro Piscatório). Nas campanhas eleitorais esta era uma zona esquecida. Estamos aqui hoje com algum simbolismo, para que fique bem claro que damos importância a todos os locais do concelho de Espinho e não nos conformamos com a ideia de que alguns espinhenses são pro-



Marques Mendes, presidente do PSD

Por sua vez, no seu discurso, o presidente do Partido Social Democrata, Luís Marques Mendes, não poupou elogios ao candidato laranja para a Câmara Municipal de Espinho e enalteceu a coligação entre o seu partido e o CDS-PP neste concelho. Marques Mendes não se cansou de apelar à "seriedade e credibilidade". Em seu entender, "a vida política tem vindo a perder credibilidade e temos que lhe restituir essa credibilidade. Isto tem tudo a ver com as eleições autárquicas e com Espinho. Esta é uma candidatura credível. Luís Montenegro é um candidato competente, de qualidade, de respeito e, por isso mesmo, de grande credibilidade. É pelas suas qualidades humanas e políticas".

Segundo Marques Mendes, o deputado espinhense "foi candidato há quatro anos e não venceu. Mas não abandonou o Município. Cumpriu as suas funções na oposição, com brio, dedicação e prestígio. Quando muitos abandonam os seus lugares quando não conseguem os seus objectivos, Luís Montenegro provou o contrário. É uma atitude de respeito pelos compromissos e pelos cidadãos de Espinho".

E prosseguiu: "Ele, na Assembleia da República, é um deputado dos mais competentes. É assíduo, trabalhador e que de-

"Destas vezes a vitória vai sorrir a Montenegro"

semprenha o seu trabalho com rigor e exigência. Chegou à Assembleia da República e não virou as costas à terra que o ajudou a eleger. Tem tratado das questões de Espinho, tem lutado por elas e ajudado a resolver as aspirações e os anseios deste concelho. Luís Montenegro tem sido o exemplo da ligação do eleito ao eleitor. Não se deslumbrou com o cargo de deputado e, acima de tudo, tem-no usado para defender os interesses de Espinho no seu presente e futuro".

Marques Mendes revelou que "a grande obra, estruturante que está em curso neste concelho, o enterramento da linha-férrea, é o trabalho de muitos, mas sou testemunha, enquanto ministro e depois disto, das reuniões, contactos e persistência de Luís Montenegro

para que a obra fosse bem feita e com rapidez".

O presidente do PSD sublinhou que "é importante esta coligação com o CDS-PP. Muito mais importante é a capacidade de ir de encontro a todos os espinhenses e de os representar. Peço que seja capaz de constituir as listas escolhendo pelo critério de credibilidade. A política local está farta de oportunismo e de compadrio. Precisa de qualidade e competência. Tenha sempre uma postura de humildade e nunca de arrogância. A humildade é sinónimo de superioridade, pois é dessa forma que somos capazes de respeitar todos por igual - aqueles que pensam como nós aqueles que não pensam como nós. É assim que poderemos ir ao encontro de muitos cidadãos que não votaram em nós, mas que

desiludidos com a gestão dos últimos tempos querem uma referência de diferença de credibilidade e de alavanca para um maior progresso e desenvolvimento. Peço que seja capaz de afirmar convicções para Espinho para o seu presente e futuro, mesmo que seja difícil. Em Portugal os portugueses estão fartos daqueles políticos que facilmente trocam convicções por conveniências. Não tenha a preocupação de ser politicamente correcto. Tenha a preocupação de ser politicamente verdadeiro".

Diz Marques Mendes que "tenho uma enorme esperança que desta vez a vitória vai sorrir a Luís Montenegro. Pelo esforço, qualidade e bairrismo. Dirija este Município com seriedade e dignidade".

O ex-ministro dos Assuntos Parlamentares recordou que "uma grande parte das vezes em que Espinho é notícia, não é pelas boas razões. É pelas más razões. Esta população merece ser notícia não tanto pelas más razões, das viagens ou de mais isto ou aquilo, mas pela obra e investimento que se fazem. Os cargos públicos são para os servirmos e não para nos servirmos deles".

E concluiu:

"O Luís Montenegro, se for eleito, deixará de estar na Assembleia da República, o que significa que troca uma carreira brilhante, para servir o seu concelho e a sua população".

Manuel Proença

Relatório de Segurança Interna

Montenegro interpela ministro da Administração Interna

Numa intervenção parlamentar, Luís Montenegro recordou que "há menos de um ano, neste hemiciclo, um deputado do PS acusava o Governo de então de ter desinvestido na Segurança Interna, provocando com isso, segundo ele, um aumento de criminalidade como não havia memória", constatando, agora, que "o Relatório de Segurança Interna que o Governo enviou, este mês à Assembleia da República, e que discutiremos com mais pormenor oportunamente, vem, felizmente, desmentir categoricamente essa afirmação."

O deputado espinhense aproveita para realçar a orientação do PSD neste processo:

"A nossa posição é hoje, como ontem, a de olhar para os números, causas e consequências da criminalidade, com grande sentido de responsabilidade. Enfatizando os indicadores que revelam tendências positivas e aprendendo os dados que expressam evoluções mais preocupantes. As duas coisas são necessárias para que possamos contribuir para o cumprimento do designio constitucional de todos os cidadãos terem direito à liberdade e à segurança."

E numa análise cronológica:

"Do que aconteceu em 2004, é positivo constatar a diminuição da criminalidade participada em 1%, até porque ela contraria a tendência de 2002 e 2003, onde tinha ocorrido um aumento respectivamente de 4,9% e 6%. Positivo é também verificar a diminuição dos crimes contra as pessoas (-6,3%) e contra o património (-0,7%)."

Porém, "no que tange à criminalidade violenta e grave, embora os números denotem alguma estabilização, não podemos estar satisfeitos!"

Luís Montenegro observa ainda:

"A criminalidade grupal, fenómeno especialmente sentido nas áreas mais densas do ponto de vista populacional, cresceu 5,7%, e apesar de bem longe do 'boom' de 2000 e 2001, merece séria preocupação. Até porque, é sabido, e os graves acontecimentos ocorridos este ano comprovam-no, entronca noutro dado igualmente preocupante que é a criminalidade contra agentes das forças de segurança."

Oportunidade então para interpellando o ministro da Administração Interna em três questões...

"A primeira prende-se com o seguinte: o senhor ministro já remeteu a reestruturação das Forças de Segurança para o final do ano, no entanto os dados do relatório de Segurança Interna implicam a tomada de algumas medidas no sentido de preencher as lacunas existentes e em correlação com isso; pergunto-lhe o que vai fazer em concreto e quando, no tocante à redistribuição territorial de meios humanos e materiais?"

A segunda visa insistir consigo para que nos explique, visto que não o fez a pedido do meu colega Guilherme Silva, em que consistem os Contratos Locais de Segurança, que o Governo introduziu no seu programa?

A terceira tem que ver com a legislação sobre detenção, fabrico, comércio e controlo de armas e explosivos..."

Resumindo:

"Conhecemos as vicissitudes das iniciativas da legislatura anterior neste domínio. Conhecemos, desde os primeiros dias deste Governo, a intenção de acelerar o processo legislativo, aproveitando, o trabalho feito anteriormente. A questão é passar das palavras aos actos. Quando chegará à Assembleia da República a proposta do Governo sobre detenção, comércio, fabrico e controlo de armas e explosivos?"

Lúcio Alberto



Foto VÍTOR LANCHÁ



propriedade de algumas forças políticas e de alguns políticos. O voto destas pessoas também não é propriedade de nenhum partido nem de nenhum político! Vamos lutar muito nesta campanha eleitoral e vamos a todo o lado para esclarecer as pessoas, fazê-las pensar, dizer-lhes o que está em causa, lutar pela sua confiança. Quisemos dizer a estas pessoas que

estamos disponíveis para estar ao seu lado nestes próximos quatro anos".

E concluiu:

"Nos últimos 12 anos é verdade que tivemos um presidente de Câmara. Mas não é verdade que tenhamos tido uma liderança. É verdade que o concelho teve obras, mas também é verdade que perdeu competitividade para concelhos vizinhos. É verdade que o concelho teve várias oportunidades e também é verda-

de que desperdiçou algumas delas. Temos uma grande força e energia, uma convicção muito profunda e inabalável de que é nossa responsabilidade fazer mais e melhor por esta terra. Por isso, está na hora e oferecermos uma alternativa credível, abrangente, uma equipa de excelência, de oferecermos um programa exequível e muito ambicioso. Está na hora de mudarmos o rumo do concelho de Espinho. É uma luta

muito difícil. Quem tem competência, pessoas, projecto e apego à sua terra não pode vacilar. Temos de ir até às eleições à conquista da confiança dos espinhenses. Os espinhenses não vão ser indiferentes. Estou empenhadíssimo nesta batalha eleitoral, não pela batalha em si, nem pela vitória em si, mas porque acredito que a nossa vitória será o motor do progresso e do desenvolvimento sustentado".

Com provável sede
na Rua 19

Correia de Araújo em lista independente à Câmara



Correia de Araújo encara fortemente a possibilidade de integrar uma lista independente às próximas eleições autárquicas, admitindo que poderá ser o nome indicado, entre duas ou três figuras espinhenses, para encabeçar uma proposta eleitoral, visando contrariar "o cenário dos candidatos naturais" em prol de "candi-

daturas ideais para o desenvolvimento do concelho".

O actual vereador do PSD está disponível para abraçar uma lista independente que se encontra na forja "já num processo irreversível com a recolha de assinaturas que os requisitos eleitorais impõem", com "sentido abrangente", admitindo a eventualidade da candidatura não se cingir à Câmara e à Assembleia Municipal, estendendo-se às freguesias, "mas por consideração sem colidir com listas independentes". Ou seja, provavelmente a Anta e Silvalde.

Correia de Araújo interpreta, por outro lado, os estatutos da Associação Cívica como inibidores de uma candidatura independente a ela associada.

Outro dado aparentemente garantido é o da localização da sede de campanha: na (movimentada) Rua 19.

Lúcio Alberto

Na União Interparlamentar, em Genebra

A União Interparlamentar (Parlamento Europeu) e a organização de especialistas das Nações Unidas reúne desde terça-feira até amanhã, em Genebra, para debater o tema "Liberdade de expressão: O papel dos Parlamentos sobre a promoção e tolerância na perspectiva dos Direitos Humanos".

O Parlamento Português é representado pela deputada espinhense Rosa Maria Albernaz, membro da UIP.

No painel "liberdade de expressão e sua protecção" será equacionado "o limite da liberdade de expressão" e processada "a síntese jurídica e perspectivas parlamentares", sendo abordadas igualmente a "difamação – o direito e a prática" a "imunidade parlamentar como meio de proteger a liberdade de expressão".

No quadro seguinte "liberdade de expressão – um direito do homem, essencial para a promoção da tolerância" reserva-se o debate sobre: "aplicação das normas internacionais e obrigações dos Estados"; "prática e estratégias parlamentares, destinadas a combater o racismo e promover uma sociedade tolerante"; "o Par-

Rosa Albernaz debate liberdade de expressão

lamento e os Medias – o trabalho conjunto dos parlamentares e dos medias para lutar contra o racismo".

Para a deputada do PS, "esta reunião conjunta do Parlamento Mundial e da Organização Artigo IX é de extrema importância, pois a liberdade de imprensa é um requisito indispensável de uma democracia saudável e participativa na qual as pessoas sejam livres de dizer o que pensam."

Rosa Maria Albernaz considera a "liberdade de expressão" como "uma pedra essencial na defesa dos Direitos Humanos e da Democracia" e, por isso, "deve ser exercida sem limitações na defesa e protecção dos profissionais de Imprensa, do cidadão e neste caso dos parlamentares."

A deputada espinhense considera ainda que "é importante promover a liberdade, o pluralismo e a independência dos meios de comunicação social, essenciais na defesa dos Direitos Humanos."

Lúcio Alberto



OPINIÃO CRÓNICAS DE LISBOA

Serafim Marques

Fumo negro

Da janela do meu gabinete de trabalho, aqui nos arredores de Lisboa, posso ver as chaminés duma fábrica e observar a direcção do fumo, o que significa, a direcção dos ventos. Também da zona onde moro e pela direcção da descolagem dos aviões, a partir do aeroporto de Lisboa, fico a saber a direcção predominante dos ventos, isto é, se sopram de sul ou de norte. Quer a direcção dos aviões, quer a direcção dos fumos das chaminés, permitem-me, e sem recorrer aos serviços da meteorologia, poder saber se vamos ou não ter chuva, aqui na região de Lisboa ocidental, embora de "previsão" muito falível.

Atendendo ao estado de calamidade em que o nosso país se encontra, no que diz respeito às reservas hídricas e também ao estado de seca extrema da maioria dos nossos campos, para além das perdas irreversíveis de muitas culturas agrícolas, bem como aquelas que estão a ser lançadas à terra, tem provocado em mim uma grande preocupação pelo futuro próximo (meses de Verão) e um enorme estado de ansiedade em relação à

chuva. Por isso, não têm conta as vezes que olho para aquela chaminé, com a enorme esperança de que surja "o fumo branco", perdão, que a sua direcção me traga a esperança de ver cair do céu as "gotas da vida", tal a sofreguidão com que a maioria dos portugueses, como eu, esperam pela chuva que nos é "devida" pela mãe natureza, desde o último Outono. Nesta minha idade, já passei por algumas secas de Verão, mas como esta que já vem desde o último Outono, passou pelo Inverno e se prepara para também para passar pela Primavera e entrar pelo Verão dentro, não me lembro e estou verdadeiramente preocupado pelas consequências na nossa economia e na nossa sociedade.

Há dias, passei pela albufeira de Castelo de Bode, principal "fonte" abastecedora de água à região da grande Lisboa e fiquei muito preocupado com o baixo nível das reservas hídricas ali existentes. Aliás, as imagens que nos chegam das outras albufeiras do nosso país, são de arrepiar e transmitem aos cidadãos mais conscientes grandes preocupações para com o Estio que se aproxima.

Nas últimas semanas e depois de sucessivos dias de sol brilhante, muitas têm sido as nuvens que cobrem o nosso céu, mas infelizmente, acabam por nos provocar e vão-se embora até se evaporarem ou deixam cair apenas algumas gotas do tão desejado líquido que S. Pedro tarda em nos enviar, esgotadas que foram as muitas preces e missas celebradas por esse país fora! Assim, à habitual calamidade dos fogos de Verão, qual tragédia nacional que se repete ano após ano e vai dizimando a nossa já depauperada riqueza, sem que aprendamos com os erros passados, juntar – se – à outra calamidade que é a seca, e que agravará o problema, qual causa e efeito. Aqui também a lembrarmos apenas de S. Bárbara quando troveja, tais têm sido os erros e as omissões cometidos na gestão dos recursos hídricos do nosso país, ao longo dos anos. Esperam-nos, assim, terríveis "nuvens de fumos negros" nos próximos tempos, principalmente nos meses

de Verão. O efeito nos "nossos bolsos" (que preços atingirão as hortaliças, as frutas, etc.?) e na nossa já débil economia, será sentido ainda mais e nem as ajudas comunitárias atenuarão estes terríveis flagelos que são os fogos florestais e agora também a seca extrema que a todos nos envolve. Ou tomamos medidas, individuais e colectivas urgentes, ou corremos sérios riscos de agravarmos as condições de vida na "nossa Terra". Contudo, as campanhas são muito bonitas mas só por si não resolvem os problemas, se não forem acompanhadas de medidas proibitivas e punitivas, porque esta Terra é de todos nós. Ou julgam algumas cabecinhas menos conscientes ou mais individualistas que os males só acontecem lá longe?

A educação e a formação cívica e uma forte aposta nos comportamentos, individuais e colectivos, na defesa do ambiente e dos recursos naturais e que são vitais para a nossa sobrevivência (e qualidade de vida), deve ser encetada e no qual os pais e as escolas terão um importante papel a desempenhar na formação de cidadãos mais responsáveis e mais sensibilizados para estes problemas que nos afectam a todos, embora a uns mais do que a outros. Acredito, contudo e enquanto não for adquirida uma mentalidade mais responsável, por todos nós, que estas acções terão que ser complementadas com algumas medidas dissuasoras ou mesmo punitivas, porque, infelizmente, o civismo anda muito por baixo na nossa sociedade. Exagerado, eu? Olhemos em redor, nas ruas, nas estradas (agora é o código da estrada que pune o lançamento de objectos, a partir da janelas dos veículos auto), nos jardins, nas praias, dentro das nossas próprias casas e locais de trabalho, etc. É imperioso que entendamos, duma vez por todas, que esta Terra não suporta mais agressões, sob pena de se tornar inabitável. Que os "fumos negros" diminuam (seria utopia pedir, para o futuro próximo que desaparecessem) neste "Planeta Azul", que é o nosso.

Recente requalificação urbana em discussão na Assembleia Municipal

Árvores de porte "generoso" ou "mais adequado"



As árvores plantadas na Rua 16

De uma assentada e em praticamente duas horas, a Assembleia Municipal de Espinho discutiu e votou cinco documentos

apresentados pelo Partido Social Democrata. No entanto, a sessão de quinta-feira ficou marcada por alguns incidentes – o vice-presidente da Câmara, Rolando de Sousa, não gostou da forma como o social-democrata Carlos Loureiro o interpelou e chegou a exigir-lhe "respeito".

Manuel Proença

Tudo por causa das árvores que estão plantadas nas ruas que foram alvo da requalificação urbana. Outro incidente acabou por envolver em discussão a vogal do PSD, Maria Goretti e o vogal socialista, Jorge Pina que saiu em defesa da comunicação social.

Aliás, a sessão de quinta-feira pautou-se pela discussão em torno de definições e de conceitos onde não escaparam as árvores e o seu porte (generoso ou mais adequado) e que levou a um comentário do comunista Jorge Carvalho – "não sei o que é um porte generoso! Poderá até ser uma videira que dê um vinho generoso!"

Carlos Loureiro pretendia que a sua recomendação, intitulada "Envolvente verde", fosse aprovada, o que acabou por acontecer, por 13 votos a favor, 10 contra e três abstenções, depois de uma alteração sugerida por Jorge Carvalho na deliberação: "(...) que seja dada mais atenção às zonas verdes, plantando-se sempre que possível árvores mais adequadas, tratando-as e investindo nelas os meios técnicos financeiros condizentes com a importância que estas têm na vida moderna

das cidades". Mesmo assim, o vice-presidente da Câmara, Rolando de Sousa não deixou de considerar o documento levado à discussão na Assembleia, como "verdadeiramente injusto". Rolando justificou que as árvores plantadas (230) e a requalificação dos jardins, custaram à Edilidade cerca de 50 mil euros e que foram alvo de uma "criteriosa selecção por parte de uma engenheira paisagística", portanto, "técnica especializada".

Dos restantes documentos presentes àquele órgão autárquico pelo PSD, dois foram reprovados e dois acabaram por passar.

Uma recomendação levada por Maria Goretti, intitulada "Agenda Cultural", acabou por ser reprovada. A social-democrata pedia ao executivo da Câmara que encetasse e implementasse "uma nova política cultural", mais "dinâmica

e abrangente" e que "passasse a incluir na Agenda Cultural, as datas das deslocações ao Brasil do presidente da Câmara, pois, não obstante serem iniciativas culturais realizadas fora do concelho, elas promovem o nome de Espinho além fronteiras".

Maria Goretti viu, no entanto, a sua recomendação sobre "Mobiliário urbano" aprovada por maioria. A vogal do PSD considerou a requalificação urbana do espaço central da cidade e a obra do passeio da beira-mar com "duas intervenções importantes", mas não se coibiu de apresentar algumas críticas, nomeadamente aos "mecos, dissuasores de estacionamento ilegal" e ao "mobiliário urbano instalado no passeio da beira-mar", recomendando à Câmara que procurasse "encontrar uma solução alternativa que permita dotar, já na próxima época

balnear, todo aquele espaço com um 'mobiliário urbano' que se mostre verdadeiramente útil, necessário e adequado".

"Passeios II" foi a recomendação levada pelo PSD, por Pinto Moreira e que mereceu a unanimidade dos vogais. No documento, assinado por Pinto Moreira e por Carlos Loureiro, falava-se da falta de passeios na Avenida 32, a Sul da Rua 33, onde "circulam peões, todos os dias e sem alternativa, pela faixa de rodagem destinada aos automóveis". O documento também fez alusão a outros passeios nas ruas do concelho.

A Assembleia Municipal recomendou, então, que "sejam reparados os passeios danificados e construídos os que estão em falta, tanto dentro da cidade quanto nas freguesias, melhorando-se

desta forma a circulação pedonal e garantindo-se a segurança necessária".

A quarta recomendação, sobre o "aproveitamento da superfície do parque de estacionamento subterrâneo", apresentada pelo PSD, acabou por ser inviabilizada pela Assembleia, uma vez que, o vice-presidente da Câmara, Rolando de Sousa, acabou por dizer que isso já tinha sido alvo de discussão na comissão de especialidade daquele órgão autárquico que já tinha sido aprovado em Assembleia. O PSD queria que se promovesse "atempadamente", uma "discussão pública quanto ao aproveitamento da superfície do parque de estacionamento subterrâneo" cuja construção se prevê para a zona entre o Parque João de Deus e o Centro Multimeios, onde se encontra, actualmente, o provisório Mercado Municipal.

VENDA e ALUGUER

Negócio ou Investimento
Espinho e Arredores

- LOJA - Rua 37/14 c/ 100 m2 + 60 m2 cave
- Armazéns novos - Z. Ind. c/ 325 m2 + escrit.
- Armazém - Z. Ind. c/ 600 m2 + escritório
- Terreno - Z. Ind. S. Félix Marinha c/ 7.100 m2
- Lotes p/ construção Apart. c/ proj. aprov.

VENDA T4 DÚPLEX

Jto. Igreja – Espinho
C/ 230 m2, gar. fechada, terraço.
Preço promocional: 185.000 €

VENDA T3 Usado

Totalmente renovado
Rua 19 (jto. Forno) – Espinho
C/ elev., Arr., Garagem.
C/ aquec. central ao preço
Promocional de 100.000 €

VENDA T1 - T2 ESPINHO

Rua 23 (junto ao Tribunal)
Rua 20 (junto à Tourada)
Apartamentos prontos habitar

Novos, com elevador e com garagem, terraços, móveis de banho e cozinha com oferta de electrodomésticos, pisos em madeira, áreas amplas, portas de segurança, vídeo porteiro

TRATAMENTO PERSONALIZADO

VENDA DIRECTA PELOS TELEM. 96 417 7996 / 96 728 8916 – MARQUE A SUA VISITA

Oferta escritura até 30/07/2005

Na Rua 26

Aberto Cartório Notarial

Abriu na terça-feira o novo Cartório Notarial de Espinho, instalado nas ex-instalações da Associação Comercial (na Rua 26, junto às traseiras do Tribunal).

O Cartório Notarial de Espinho é da responsabilidade técnica da notária Paula Cristina Silva Leite, tendo o anterior (e público) Cartório Notarial cessado a actividade na pretérita sexta-feira.

Lúcio Alberto

Jovem
de Guetim

De hospital em hospital!

Uma jovem de Guetim encontra-se internada na unidade de cuidados intensivos do Hospital de S. Miguel, em Oliveira de Azeméis, depois de alegadamente (e segundo a família) ter sido aconselhada, quarta-feira a noite, no Hospital de Espinho a recorrer, no dia seguinte, a uma consulta de foro psiquiátrico no Centro de Saúde.

O namorado relata que à saída do Hospital de Espinho logo estranhou o facto de a doente (de 22 anos) aparentar paralisção do braço esquerdo, pormenor agravado com o arrastamento da perna esquerda enquanto caminhava e dificuldade verbal.

Conduzida de imediato pelos familiares ao Hospital de Oliveira de Azeméis, e após exames neurológicos, foi-lhe diagnosticado um AVC (acidente vascular cerebral).

Lúcio Alberto

Condutores

Três detidos por álcool

A Polícia de Segurança Pública de Espinho deteve um homem, de 31 anos, desempregado, por condução de ciclomotor, sem estar devidamente habilitado para o efeito e mais três homens, por conduzirem sob o efeito do álcool.

Um dos detidos tem 32 anos, e acusava uma taxa de alcoolemia de 2,39 g/l; um outro, de 42 anos, trolha, acusou uma taxa de alcoolemia de 2,23 g/l; o terceiro, também de 42 anos, desempregado, conduzia com uma taxa de alcoolemia de 1,79 g/l.

A PSP de Espinho identificou um homem de 31 anos, desempregado, natural de S. Félix da Marinha, por posse de duas doses de heroína.

Durante a semana que passou, a PSP registou 16 acidentes de viação, dos quais resultaram três feridos ligeiros e levantou 42 autos de contra-ordenação, por infracção às regras de trânsito.

Manuel Proença

Homem já em prisão preventiva em Custóias

Detido alegado casal de traficantes

Operação "Vento na Areia", foi o nome de código escolhido pela Esquadra de Investigação Criminal da Secção de Espinho da Polícia de Segurança Pública, para deter um homem e uma mulher, por alegado tráfico de droga.

A operação, que foi o culminar de uma investigação que já durava há alguns meses a esta parte, resultou, também, na apreensão de 168 doses de heroína e de diverso material suspeito de ser utilizado no tráfico de estupefacientes (quatro telemóveis, uma televisão, uma 'tv box', dois leitores de DVD, 332 euros, entre outros artigos utilizados no acondicionamento do produto estupefaciente).

A PSP de Espinho despoletou a operação "Vento na Areia" na segunda-feira entre as 10 e as 12.30 horas. Os agentes policiais entraram, com mandado judicial, em casa dos alegados traficantes e acabaram por detectar a heroína dentro dos saltos de alguns sapatos. Uma operação de grande



dificuldade, segundo nos garantiu fonte da PSP, onde foi preponderante "a experiência e a astúcia dos agentes das Brigadas de Investigação Cri-

minal" que acabaram por descobrir a droga escondida nos saltos de diversos sapatos.

Os detidos, um homem, de 50 anos, desempregado, e uma

mulher de 38 anos, doméstica, foram presentes ao Tribunal Judicial de Espinho, que determinou a prisão preventiva para o primeiro (que já se encontra

no Estabelecimento prisional de Custóias), e apresentações periódicas na Secção de Espinho da PSP, para a sua companheira.

Manuel Proença

Em frente ao portão do cemitério de Anta

Carro assaltado



Na tarde do passado sábado, como habitualmente, um casal de antenses dirigiu-se ao cemitério de Anta para aí tratar da campa dos seus entes queridos e, também como habitualmente, deixou o carro estacionado junto ao portão lateral do cemitério, só que desta feita teve uma desagradável surpresa. O carro foi estacionado perto das 17 horas e os seus proprietários regressaram menos de uma hora depois para encontrarem o vidro do lado esquerdo da viatura partido, não havendo sinais da carteira que a senhora havia deixado pousada no banco traseiro.

Estando aquele portão situado junto aos caixotes do lixo, é extremamente usado pelas muitas centenas de pessoas que frequentam o cemitério ao sábado à tarde, ainda assim ninguém se deu conta de nenhuma movimentação estranha ou do ruído causado pela quebra do vidro do carro.

Segundo os muitos curiosos que acorreram ao local para se inteirarem do que se passava, tanto os assaltos naquele local como o método utilizado (vidro partido) já não são novidade, a diferença é que, desta feita, o larápio terá tido sorte já que a carteira roubada continha documentos, cheques e também uma soma avultada em dinheiro.

Chamada ao local, a PSP tomou conta da ocorrência.

Sandra Soares

Envolvendo milhares de alunos

Cordão humano em volta das escolas

“Acção Nobre” num “Cordão humano pela paz e vida saudável”, foi o tema da iniciativa levada a cabo pela Polícia de Segurança Pública do Distrito de Aveiro, e à qual não esteve alheia a Secção de Espinho daquela força policial e as escolas do concelho. Foram, no entanto, as escolas secundárias Manuel Laranjeira e Gomes de Almeida que envolveram um maior número de intervenientes (alunos, auxiliares de educação, professores e agentes policiais).

Manuel Proença

Na secundária Manuel Laranjeira, às 10 horas de terça-feira, o cordão humano envolveu a zona exterior daquele

estabelecimento de ensino, havendo a necessidade de o alargar, tal foi a adesão (mais de mil alunos, provenientes de 51 turmas, 35 elementos da Secção de Espinho da PSP).

Aliás, este facto deixou o

comandante da secção de Espinho da Polícia de Segurança Pública, João Paulo Caetano, bastante satisfeito com a forma “como a comunidade escolar correspondeu e a excelente interacção entre a Polícia e os responsáveis pelas escolas”.

Segundo João Paulo Caetano a iniciativa insere-se no Programa Escola Segura e visa “tornar os estabelecimentos de ensino cada vez mais seguros”.

O Comando da Polícia de Segurança Pública de Aveiro, onde está incluída a Secção de Espinho, este ano lectivo, e à semelhança dos anteriores, implementou o Programa “Escola Segura”, desenvolvendo centenas de acções informativas, abordando temas como a “Prevenção Rodoviária”, “Conselhos de segurança” e “Drogas – perspectiva policial”.

As referidas acções, num total de 235 no Distrito, englobaram os vários ciclos de ensino, adequando os conteúdos a cada faixa etária.

O cordão humano de terça-feira, envolta das escolas foi o culminar do Programa Escola Segura.

A PSP pretendeu “simbolizar a união de todos os intervenientes escolares na prossecução do objectivo ‘Escola Segura’, enquanto concretização efectiva do recrudescimento do sentimento de segurança na comunidade escolar”.



Fotos VÍTOR LANCHETA



CASINO ESPINHO

O Rei Dança

Reina o Espectáculo
Diariamente

Informações e reservas 22 733 55 00 • www.solveverde.pt



Pedra Alta
RESTAURANTS

ESPINHO
Rua 19, 1271

Marcações: 227 319 815

ABERTO DIARIAMENTE

PIMPOLHO

Eis a avó
Joaquina antes
...

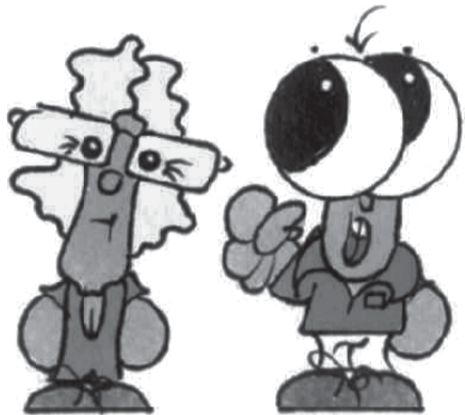

... e eis a avó
Joaquina
depois...



© Sarmento, José • 475
... de fazer uma drenagem
linfática, uma lipoaspiração,
um peeling, uma termoterapia,
um implante de silicone!!!...

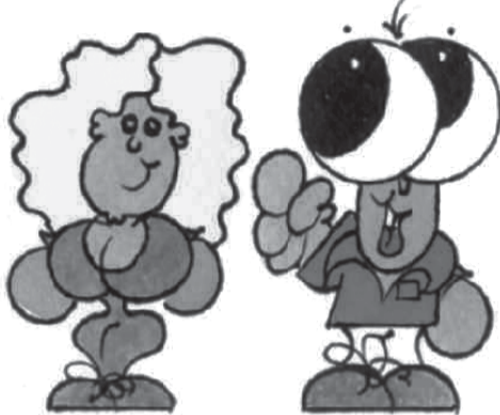

Aero Clube da Costa Verde
em festa no sábado

Inauguração de novo avião

O Aero Clube da Costa Verde vai realizar, no sábado, uma festa que tem por objectivo a divulgação das nossas actividades à população de Espinho e a apresentação aos sócios e público em geral do novo avião Cessna 172, recentemente adquirido.

Do programa consta o seguinte:

Demonstrações das secções de Hipismo (Escola de pôneis) e a Aeromodelismo, às 10 horas; espectáculo de acrobacia aérea por um avião acrobático, às 12 horas; às 13 horas, almoço para sócios e convidados, onde serão entregues as 'asas' aos pilotos recentemente brevetados e as 'meias asas' aos alunos pilotos em formação; às 15 horas, oferta de baptismos de voo ao público, a preço simbólico.

Dia 31,
na Câmara
Municipal

Entrega
de diplomas
a 50
formandos

Vai decorrer no salão nobre da Câmara Municipal de Espinho, no dia 31, pelas 15.30 horas, a entrega de diplomas aos formandos dos cursos de Cozinha e Restauração (1.ª categoria), que decorreram no Hotel PraiaGolfe, sob a égide da Escola de Hotelaria e Turismo do Porto.

Esta cerimónia irá contemplar cerca de meia centena de formandos, oriundos de diversos restaurantes e hotéis quer do concelho de Espinho, quer de concelhos vizinhos e visa contribuir para "o desenvolvimento turístico da região, onde a gastronomia é um importante factor".

Futsal

Torneio dos
Bombeiros
Voluntários
de Espinho

Os Bombeiros Voluntários de Espinho vão realizar a 27 de Junho, o seu III Torneio de Futsal, que irá decorrer na Nave Polivalente.

As inscrições estão abertas até dia 20, nos Bombeiros Voluntários de Espinho, através dos telefones 227343368, 227340005 ou 917310652.

"Semana das Artes" da Secundária Laranjeira

Cristina Pinho e Tânia Moreira premiadas

Cristina Pinho e Tânia Moreira, foram as grandes vencedoras do "Concurso de Talentos" que a Escola Secundária Dr. Manuel Laranjeira levou a efeito durante a "Semana das Artes". O júri acabou por contemplar, por unanimidade, os trabalhos destas duas estudantes.

Cristina Pinho, de 17 anos, estudante do 11.º ano, venceu a categoria para o Secundário (1.º prémio da Semana das Artes), enquanto Tânia Moreira, de 16 anos e estudante do 9.º ano, foi a vencedora do Ensino Básico.

Nem uma, nem outra, estavam à espera de receber o prémio da escola. Por isso, ambas as alunas não aguardaram pelos resultados, comparecendo na escola, algum tempo depois da hora marcada para a cerimónia de entrega de prémios. Ambas tinham a felicidade estampada no seu ros-

to. Tânia Moreira fez questão de "agradecer à minha professora, que me ajudou imenso", enquanto Cristina Pinho ficou surpreendida por verificar que do meio de tanta qualidade "foi logo escolhido este meu trabalho!".

De salientar que na cerimónia de entrega de prémios contou com a presença do vereador da Câmara Municipal de Espinho, Manuel Rocha e com a presidente do Conselho Executivo da Escola Secundária Dr. Manuel Laranjeira, Maria Ricardo.

Manuel Proença



Fotos VÍTOR LANCHÁ



**Gabinete de
Radiologia
de Espinho**

DR. JORGE NUNES DE MATOS
DR.ª MARIA DO CARMO VASCONCELOS
DR.ª HELENA CUNHA

Médicos especialistas:
Radiologia Digital * Radiologia Dentária * Ecografia
Mamografia Digital * Densitometria Óssea * TAC

Acordos com: ADSE, SAMS, PORTUGAL TELECOM, PSP, GNR, CGD, ACASA, MINIST. JUSTIÇA, CTT, MEDIS, MULTICARE e SNS

Consultório: R. 20 n.º 1436 r/c • Telef. 227341975 - 227314650 • Fax: 227318963
Horário: Das 08h30 às 13h00 e das 14h00 às 19h00

Compramos todos os artigos em:
OURO * PRATA * JÓIAS
CAUTELAS DE PENHOR

Pagamos melhor e a dinheiro

2.º E ÚLTIMO ANDAR • HONESTIDADE - SIGILO - PRIVACIDADE

Rua 23, n.º 174 - Edifício S. Pedro - Sala Y - ESPINHO • Tlm.: 96 587 98 72

**DR. ILÍDIO
SANTOS**

MÉDICO DENTISTA

Consultórios:

Rua 16 (Esquina Rua 19), n.º 545-1.º Dt.º - Espinho - Telef. 22 734 29 31

R. Manuel Alves de Sá, 15 G - 4400-494 V.N. Gaia - Telef. 22 711 86 61 / 22 711 86 42

*Implantes
Ortodontia Fixa
Prótese Fixa*

Acordos com:
SAMS/QUADROS
ACASA * CGD * ADSE * PSP * SIM
ALLIANZ * AXA * ZURICH

Visita guiada da Federação Concelhia das Associações de Pais de Espinho

As carências das escolas

Neste encontro estiveram presentes vários membros das Associações de Pais, o vereador Manuel Rocha e José Fonseca (Departamento de Desenvolvimento Local), em representação da Câmara Municipal, os presidentes das Juntas de Silvalde, Guetim e Paramos, respectivamente, Abel Gonçalves, Alfredo Rocha e Américo Castro, o presidente da Assembleia de Freguesia de Anta, Pedro Guilhermino, e representantes do Agrupamento de Escolas Sá Couto, do Agrupamento de Escolas Domingos Capela, dos Bombeiros Voluntários de Espinho e o do PS/Espinho.

Esta iniciativa que fazia parte do plano de actividades da FCAPE, teve como objectivo principal o levantamento das necessidades das escolas do 1.º Ciclo, bem como proporcionar o convívio entre os elementos das Associações de Pais e restantes elementos.

Procedeu-se à concentração da comitiva pelas 14h30, no largo em frente à Escola Sá Couto, tendo partido o autocarro, meia hora depois, em direcção à Escola de Anta 1, tendo o presidente da respectiva Associação de Pais, Miguel Conceição, referido os vários problemas com que aquele estabelecimento se debate. Na oportunidade foi então dado destaque ao avançado estado de degradação do mobiliário da cantina, à colocação de estores nas salas de aula e à urgente substituição do mobiliário das mesmas, dado as actuais mesas e cadeiras serem desadequadas.

A visita continuou para a Escola de Anta 3, onde logo à entrada o cheiro é nauseabundo, proveniente das casas de banho como foi constatado, assim como fissuras bastante pronunciadas nas paredes, corticite nos tectos cheia de humidade e erva nos recreios "com uma altura que faz lembrar o capim de África!"

A Escola seguinte foi Anta 2, onde a coordenadora começou por mostrar a acentuada curvatura dos tectos de madeira do Jardim de Infância, solicitando uma cobertura "para que os meninos passem quando chove, das salas do edifício principal para uma sala em pré-fabricado nas traieiras, sem se molharem".

A delegação seguiu para a Escola EB1, localizada em frente, verificando o perigo no recreio para as crianças, face ao acentuado declive em terra em torno dos muros de vedação. A observação incidiu também sobre as janelas de madeira "que necessitam urgentemente de ser envernizadas, bem como reparadas", pois algumas delas encontram-se pregadas, não permitindo sequer a sua abertura. "Os móveis da cantina carecem igualmente de reparação urgente".

Avançando para mais uma escola, desta feita a da Idanha, verificou-se que tinha sido alvo de intervenção recente, sendo somente referido pela coordena-



A Federação Concelhia das Associações de Pais de Espinho (FCAPE) organizou, no passado sábado, uma visita às escolas do 1º ciclo. Este périplo teve início às 15 horas, sendo percorridas 14 escolas do concelho. O encerramento deu-se por volta das 20 horas, na Escola de Espinho 2, com a oferta de um lanche (ajantarado) a toda a comitiva.



nadora a falta de estores nas salas de aula, refeitório e sala dos professores, assim como a vedação exterior.

Em Guetim usou da palavra o presidente da Junta, Alfredo Rocha, para salientar uma preocupação dos pais: a deslocação para o almoço no jardim-de-infância dos alunos que frequentam a escola, e que dado o elevado numero têm que almoçar por turnos, originando, por vezes, atrasos na chegada às aulas.

A visita prosseguiu nas escolas sob a responsabilidade do Agrupamento Domingos Capela, primeiro por Silvaldinho 1 (agora rebaptizada de Quinta da Seara), onde a presidente da Associação de Pais começou por distribuir um "relatório de

não conformidades", destacando as mais prementes: arranjo da rampa de acesso à escola pelo portão lateral; coberto para o acesso voltado para o alçado sul da escola; reparação da tijoleira da escada interior e alteração da cobertura de toda a escola que actualmente é de fibrocimento que contém amianto na sua composição, "sendo este componente altamente prejudicial à saúde".

Depois Silvaldinho 2 (Calvário), onde se constatou que esta escola foi intervençionada recentemente, "estando com óptimas condições".

No já longo percurso mais uma escola, desta vez a Corredoura 4 (Escola do Monte), "constatando-se que, com o pequeno número de alunos

aliado à antiguidade do edifício, dificilmente este estabelecimento de ensino sofrerá alterações de vulto, assim como a Corredoura 1 (rebaptizada Corredoura)".

Um bocadinho mais acima... e eis a Corredoura 2 (Escola da Bouça), onde um elemento da Associação de Pais que fez a recepção distribuiu um memorando com os principais problemas, tendo salientado: a reparação urgente da fotocopiadora; colocação de barreira de protecção junto ao portão de saída; instalação de uma campainha e de alguns equipamentos desportivos no recreio; necessidade de se nivelar o pavimento e cobrir alguma área do recreio, onde as crianças possam brincar durante o Inverno.

A visita concelhia continuou na Escola Corredoura 3 (Lomba), tendo uma auxiliar mostrado as obras que aí decorrem.

O presidente da Federação Concelhia das Associações de Pais de Espinho, Fernando Leite, revelou, na circunstância, a Manuel Rocha que a Associação de Pais desta escola o tinha contactado, porque faltava uma lata de tinta para acabar o serviço que tinha sido iniciado na cantina, retorquindo o vereador que a situação estava desbloqueada e que a lata de tinta ia ser enviada à escola.

Logo de seguida, avançou-se em direcção à Escola da Marinha 1 (rebaptizada de Ma-

rinha), com a coordenadora a realçar os recreios como áreas a necessitar de intervenção urgente.

Mais à frente, foi a vez da Marinha 2 (Quinta da Marinha), onde a comitiva organizada pela FCAPE testemunhou as áreas recentemente intervençionadas, contrastando com outra parte a necessitar de intervenção urgente, nomeadamente portas e janelas, algumas delas pregadas para não caírem, e portas do mobiliário da cozinha arrancadas a necessitar de reparação.

Ainda relativamente a esta unidade de ensino, Fernando Leite teceu o seguinte reparo:

"Foi-nos referido pela coordenadora não fazer sentido os meninos que frequentam a escola irem almoçar à cantina da ADCE, quando têm espaço mais do que suficiente para se poder prestar esse serviço na própria escola. O motivo do desagrado apontado pela coordenadora é baseado no facto da dispersão de alguns alunos problemáticos que aproveitam essa altura para da parte da tarde já não aparecerem às aulas".

Após quase cinco horas de visita, chegou a vez da Escola Espinho 2 onde a coordenadora e o presidente da Associação de Pais receberam a comitiva. Dos principais problemas foram destacados as casas de banho que constantemente estão entupidas, os soalhos que têm buracos perigosos para as crianças que as frequentam, os vidros partidos e os estores danificados.

No rescaldo da iniciativa da Federação Concelhia das Associações de Pais de Espinho, o vereador Manuel Rocha e o arquitecto camarário Carlos Sárria fizeram uma preleção, informando o levantamento que antes desta visita já tinha sido feito, quer no que concerne ao rol de problemas, quer em termos de levantamento em planta dos diversos estabelecimentos educacionais, no sentido de ser elaborado um plano de reparação e uniformização. Foi adiantado pelo técnico da Edilidade que está a ser estudado um manual de manutenção. Ou seja, "as escolas depois de serem intervençionadas vão saber o que tem de ser verificado e de quanto em quanto tempo para que não se deixe ir as coisas ao estado a que hoje muitas chegaram!"

Fernando Leite referiu que "esta não foi a primeira iniciativa do género levada a cabo pela Federação Concelhia das Associações de Pais de Espinho, pelo que antes já várias escolas mereceram alterações profundas em consequência disso, pelo que estamos com esperança que tal volte a suceder".

Ainda na opinião de Fernando Leite, "esta iniciativa vem mostrar que a Federação Concelhia das Associações de Pais de Espinho e as entidades envolvidas estão interessadas em ajudar na resolução dos problemas que afectam as escolas do concelho".



Fotos VÍTOR LANCHÁ

Preocupação da Associação de Pais da Escola n.º 2 de Espinho

“Ensino público” (afinal) “que futuro?”

Cerca de seis dezenas que tiveram a curiosidade de saber mais sobre o futuro do ensino público em Portugal, assistindo ao colóquio/debate organizado pela Associação de Pais e Encarregados de Educação da Escola n.º 2 do 1.º CEB e Jardim de Infância de Espinho.

O abandono e o insucesso escolar, a par da exclusão social, do Conselho Municipal, da rede de ATL (Actividades de Ocupação dos Tempos Livres), do modelo vertical de gestão,

dos projectos educativos e das responsabilidades autárquicas e nacionais e, igualmente, dos professores constituíram, entre outros, o vasto painel de temas abordados na semana passada, na Junta de Freguesia de Espinho.

O colóquio/debate (moderado pelo jornalista João Pedro Silva) contou com intervenções de João Teixeira, presidente da Associação de Pais e Encarregados de Educação da Escola n.º 2 do 1.º CEB e Jardim de Infância de Espi-

inho, contando dos vereadores António Canastro e Luís Montenegro, dos vogais municipais Simplício Guimarães e Fausto Neves, dos responsáveis da DREN (Direcção Regional da Educação do Norte), da CONFAP (Confederação Nacional das Federações de Associações de Pais) e do Conselho Executivo do Agrupamento Sá Couto e, ainda, de Gomes da Costa (comandante dos Bombeiros Voluntários de Espinho e assessor camarário para a Protecção Civil).



OPINIÃO

CONTOS ANÕES

E PROVOCAÇÕES

Adolfo Leitão Carvalho

Pezinhos descalços

Tocou, levemente, na folha da árvore que não sabia o seu nome.

– Chamo-me Maria – disse.

A árvore não se apresentou, como é óbvio, afinal, como podia ela, sendo apenas uma simples árvore!

– És muito bonita, Árvore, e muito alta também. Quando é que nasceste? Qual é a tua idade? Como é que te chamas?

A árvore não respondeu.

– Não queres falar? Não faz mal. Mas deixas-me ao menos fazer-te companhia e desabafar algumas das minhas mágoas? – disse a menina, e continuou:

– Eu sei que não é muito justo vir ter contigo só quando tenho mágoas que quero deitar para fora. Mas é que delas mais ninguém quer saber. As alegrias, essas, quando as tenho comigo, toda a gente quer que eu as partilhe. Não devia ser assim, pois não? Mas, infelizmente, é. És nova aqui, não és?

A árvore, de facto, não era dali. Tinha sido lá posta há poucos dias, mesmo à beira da sua casa, pelos homens da Câmara. A sua função era embelezar um pouco a rua, talvez por

esta ter demasiado asfalto e alguém deve ter imaginado que o verde da árvore contrastava bem com o negro pintado na via. E realmente ficava muito bem, mas não deveria ser essa a principal razão para a quererem colocar ali, não acham?

A menina sentou-se no chão e encostou-se ao tronco da árvore.

– Estou muito perto das tuas raízes, mas não sei nada sobre ti, porque nada me dizes! De onde é que vieste?

A menina era muito pequena. Os cabelos eram pretos, como o asfalto da rua, e davam-lhe pelos ombros. Quer dizer, iam, mais ou menos, até um sinal que tinha nas costas e que estava um pouco mais abaixo dos ombros. Ela não tinha um dente, o da frente, mas não se importava. Outro iria crescer, pelo menos era o que lhe dizia o padrinho barbudo que muito a troçava por causa disso e, depois, para a fazer sentir-se melhor, dizia-lhe que o dente que lhe havia caído era de leite e seria substituído por outro mais forte. Ela achava isso muito estranho:

– Um dente de leite?! Mas como é que isso é possível?

Os colegas da escola diziam-lhe que se ela pusesse o dente que tinha caído debaixo da almofada, a fada dos dentes viria, durante o sono, e trocaria o dente por dinheiro.

– Uma fada do dente? Dinheiro?

Isso, ela achava ainda mais estranho.

Pensava em voz alta:

– Então, o dente de leite cai para ser substituído por outro mais forte, que não deve ser de leite, senão voltava a cair! E se colocarmos o dente de leite debaixo da almofada, uma fada, enquanto dormimos, vem e leva o dente, mas não antes de deixar lá ficar dinheiro! Para onde o levará? E para quê? Que estranho!!!

Por ser tão estranho para a sua pequena cabeça, ela decidiu perguntar aos pais.

– Fada dos dentes? Que disparate é esse? – disseram-lhe os dois - Vai mas é brincar e deixa de acreditar nesses palermas dos teus colegas, olha que já tens quase sete anos.

Sete anos. Sete anos... e demasiado velha para acreditar? Disparatados eram eles.

Foi isso que a levou a falar com a árvore. Estava triste, porque

os pais nem sequer lhe explicaram por que é que não existia uma fada dos dentes. Todos os seus amiguinhos e até o próprio professor da escolinha lhe diziam o contrário.

– E tu, Árvore, achas que existe uma fada dos dentes? – perguntava-lhe a menina - Tenho receio de pôr o dente debaixo da almofada e não acontecer nada, mas é da forma que fico a saber a verdade, não é?

A menina levantou-se e foi embora.

Ficou aliviada por ter conversado com a árvore, mas triste por não ter obtido qualquer resposta.

Naquela noite, depois de jantar, correu para o quarto e, depois de vestir o pijamita, desembrulhou o pequeno dente de leite, colocando-o debaixo da sua almofada.

Por ser tanta a ansiedade o sono não queria chegar aos seus olhitos, mas passadas umas duas horas lá lhe atacou.

De manhãzinha, a menina levantou as pálpebras e esfregou, durante alguns segundos, os olhos ainda muito ensonados.

Ergueu o corpo de uma forma muito rápida e pôs-se a olhar muito atenta para a almofada. Observou-a durante uns três a quatro minutos. Ela sabia que sofreria uma grande desilusão se o dente ainda lá estivesse, porque significava que não existia nenhuma fada.

Então, com as mãos a tremerem um pouco e muito devagarinho, pegou numa ponta da almofada e levantou-a com cuidado...

...O dente não estava lá. Mas o dinheiro também não!

Ficou contente, mas triste.

O facto de o dente não estar lá significava alguma coisa, mas o quê exactamente?

Percorreu a casa, fazendo a rotina diária: vestir, tomar o pequeno-almoço, lavar os dentes... mas sempre com aquilo na ideia.

Quando saiu de casa para ir para a escolinha, um vento muito forte despenteou-lhe os cabelos. E por ser fortíssimo e muito rápido fez abanar a árvore, sua nova amiga, de tal forma que dos seus ramos, lá bem do alto, caiu uma moeda de vinte céntimos; escorregou pelo seu enormíssimo tronco e rebolou e rebolou e só parou junto aos pés da menina.

**CLÍNICA DE
MEDICINA
DENTÁRIA**

IMPLANTES * ORTODONTIA

Dr. Jorge Pacheco

Dr. Gustavo Pacheco

Aos sábados por marcação
Tlm.: 96 103 44 20

Acordos: PSP, ACASA, CGD, EDP,
EUROESPUMA, PHILIPS, SAMS, CRUZ VERMELHA

R. 8 n.º 381-1.º • 4500 ESPINHO • Telef. 22 734 27 18

GABIOURO
OURIVESARIA

*PREFIRA
OURO USADO*

A MESMA QUALIDADE
AO MENOR PREÇO!!!

Rua 23, n.º 174 – Edifício S. Pedro - Loja J - R/C - Espinho • Tlm. 96 723 27 32

Só ouro usado

Vendemos grande variedade

OURO * PRATA * JÓIAS

Usadas, antigas e modernas

Vende-se

LOTE DE TERRENO

C/ 550 m2, PARA VIVENDA DE 4 FRENTES

Aluga-se

ESTABELECIMENTO / ARMAZÉM

C/ 100 m2 + 60 m2 DE CAVE AO NÍVEL DA RUA

Contactar: 91 959 12 94

Na festa de elevação de Anta a vila

Homenageados

No 12.º aniversário da elevação de Anta a vila um dos momentos altos é, como habitualmente, a sessão solene onde serão homenageadas diversas figuras que se distinguiram ao serviço da freguesia nas mais diferentes áreas.

Este ano, o executivo decidiu prestar homenagem ao primeiro presidente da Junta, eleito após o 25 de Abril, José Nogueira da Silva e também, a título póstumo, ao ex-autarca da Assembleia de Freguesia, Carlos Loureiro da Silva.

Será também reconhecida a generosidade das irmãs Maria e Idalina Milheiro de Sousa que doaram o terreno onde a Associação Social e de Desenvolvimento da Vila de Anta pretende construir a sua sede.

No âmbito desportivo, a distinção vai para o antigo colaborador do jornal *Defesa de Espinho*, Alberto Monteiro, dirigente da Associação de Futebol de Aveiro e fundador do Grupo Desportivo Novasemente. O seu trabalho como empresário também não é esquecido, mas neste campo o antense é acompanhado na distinção por Adelina Assunção Sousa, proprietária do estabelecimento 'Lina Cabeleireiros'.

No campo do ensino, a Junta vai distinguir Valdemar Martins, director do Instituto Superior

de Espinho, estabelecimento de ensino com sede em Anta.

A nível associativo, será distinguido o trabalho desenvolvido pela Associação de Socorros Mútuos S. Francisco de Assis de Anta que comemora, este ano, o seu centenário. Também será homenageado o Agrupamento de Escuteiros 1114 de S. Martinho de Anta.

Entretanto, as comemorações do aniversário da vila começam já hoje (quinta-feira), com um dia dedicado ao desporto, a decorrer no Complexo Desportivo de Cassufas. Amanhã,

destaque para a sessão na Tuna Musical de Anta.

Na manhã de sábado (11h) será inaugurado um monumento alusivo à Fonte, situado junto à Fonte do Pereiro e a tarde é de festa no Souto de Anta (17h), com o Duo Brisa do Mar e um porco assado no espeto. Pelas 21h30, a Igreja Paroquial de Anta recebe um concerto coral protagonizado pelo Coro de S. Tarcísio da Igreja da Trindade do Porto, iniciativa patrocinada e organizada pela Câmara Municipal de Espinho.

Por fim, no domingo as comemorações começam pelas 9 da manhã tendo o seu ponto alto na referida sessão solene, a decorrer no salão nobre da Junta de Freguesia.

Sandra Soares



Fotos VÍTOR LANCHÁ

Iniciativa da ASDVA

Tun'Anta

No passado fim-de-semana, A Associação Social e de Desenvolvimento da Vila de Anta (ASDVA) levou a cabo a quarta edição do Tun'Anta – Festival de Tunas Académicas que encheu de animação as ruas de Espinho, durante a tarde de sábado. A festa continuou em Anta, com a recepção aos grupos na Junta de Freguesia.

À noite a animação voltou a marcar presença no espectáculo protagonizado pelos jovens estudantes que decorreu na Nave Poli-

valente.

Esta é uma das iniciativas organizadas pela ASDVA ao longo do ano, com o objectivo de angariar fundos para a concretização dos seus projectos que passam pela construção de uma sede no terreno que lhe foi doado para o efeito em Esmojães (anta). Nesta sede, a associação pretende instalar um centro de dia, apoio domiciliário, ATL, creche e centro de convívio de jovens.

Sandra Soares



CORREIO DO LEITOR

Garotice!

Acabo de receber e ler o jornal e ao chegar à página 5, deparei com uma notícia, da autoria do vosso jornalista Manuel Proença, que me deixou atónito! Onde chega a desfaçatez e a baixa moral de certa "gentalha", que julga o estatuto moral dos outros pelo de si próprio.

Quero deixar bem claro que os meus comentários não

visam, de modo algum, o Manuel Proença de quem sou amigo de longa data, e que sei também faz o favor de ser meu amigo. Refiro-me sim a quem lhe passou a "notícia (?)", e em quem ele, de boa fé, acreditou.

Mas vamos à "notícia (?)": "À Assembleia Municipal de Espinho, o PSD deverá propor Gaioso Vaz (ex-vereador da Câmara Municipal)..."

Eis o esclarecimento para que todos os espinhenses saibam daquilo de que se é capaz para se atingirem determinados objectivos (?), em nome da política (?):

Não fui minimamente contactado para tal, nem por alguém que pudesse representar o PSD, nem por ninguém que pudesse ser entendido como "emissário".

Não acredito que alguém do PSD tivesse a coragem de me contactar propondo-me tal hipótese, pois que de antemão tinham obrigação de conhecer a minha resposta, e que seria um não rotundo. Porquê, poderão perguntar-me? Simplesmente lembro aos mais distraídos o meu lema de campanha em 1993, e que por mim próprio foi criado: "Espinho acima de

tudo". Isto era um recado, mas parece que alguns, e que se julgam inteligentes, não o entenderam!!!

Foi por ter sido absolutamente fiel a este lema que passei a ser "persona non grata" ao Partido e àqueles que apenas querem a ribalta, e talvez mais qualquer coisa ..., sem olhar a meios, e que julgam que em nome da política tudo lhes é permitido. A esses lembro uma frase de Francisco Sá Carneiro, na qual deviam meditar em todos os momentos da sua vida: "A política sem ética não é política..."

Conforme disse a Manuel Proença, respeito completamente o sigilo sobre as fontes de informação dos jornalistas, mas nada me impede de dizer, através deste desmentido, já que não o posso fazer pessoalmente à(s) pessoa(s) em causa como adoraria, como se classifica em bom português este tipo de atitudes: garotice!!!

Tenho dito.

Gaioso Vaz

Com a adesão de centenas

Ao(s) ritmo(s) do Pluridanças

*No passado fim-de-semana,
a Nave Polivalente de Espinho
encheu-se com os ritmos e animação
da segunda edição do Pluridanças,
iniciativa que depois do sucesso
alcançado no ano passado foi reeditada
pela Câmara Municipal de Espinho,
contando com a colaboração das
alunas do curso de animação social
da Escola Secundária Dr. Manuel
Laranjeira a estagiar na divisão
(camarária) de acção cultural.*

Sandra Soares

O Pluridanças é um projecto iniciado pelo grupo de alunos de animação social da Escola Secundária Dr. Manuel Laranjeira que estagiou no Departamento de Dinamização Cultural da Câmara Municipal de Espinho no ano passado.

Porque teve bastante sucesso a autarquia decidiu dar-lhe continuidade e lançou o desafio ao novo grupo de estagiárias que aceitou ajudar na organização do evento, acumulando esta iniciativa com um projecto de estágio próprio e original.

Segundo a responsável pelo departamento camarário, Idalina Sousa, o que torna esta actividade muito apetecível e extremamente saudável é "o tipo de danças apresentadas, que combinam o trabalho fisi-

co, com o trabalho mais afectivo de relação empática entre as pessoas, com um fundamento cultural e com alguma filosofia que lhes está associada, relacionada com o respeito pela vida, pela natureza e que têm a ver com algo que está a passar-se no mundo."

A participação nesta iniciativa foi muito elevada e as várias dezenas de pessoas que foram até à Nave deram o tempo por bem emprego saindo de lá bem-dispostas e muito animadas. As danças que obtiveram mais sucesso foram as modernas como o hip-hop, mas também as mais tradicionais, como os ritmos africanos e as danças orientais que reuniram mais de meia centena de pessoas cada uma. Por tudo isto, Idalina perspectiva que a actividade se volte a repetir para o próximo ano.

O projecto, embora da responsabilidade da autarquia,

contou com a intensa colaboração de Juliana Silva, Paula Pinto, Diana Franco e Lílina Teixeira, as quatro jovens alunas 12.º I, do curso de animação social da Escola Secundária Dr. Manuel Laranjeira que estão a estagiar no Departamento de Dinamização Cultural da Câmara Municipal de Espinho desde o início do ano lectivo.

As jovens estão encarregues da organização de dois projectos, o Pluridanças que decorreu este fim-de-semana com grande sucesso e o projecto criado por elas ao qual deram o nome de 'Topas?!' e que se realiza no próximo fim-de-semana.

Embora a estrutura do Pluridanças já estivesse criada desde o ano passado, as jovens ficaram responsáveis pela escolha das danças, contacto com os professores, organização da feira de artesanato, colaborando assim na organização de todo o evento.

Quanto ao 'Topas?!' é o projecto de estágio deste grupo. Nestes projectos os estagiários têm sempre total liberdade para escolherem os temas e as formas de o concretizarem, a única condição "imposta" pela câmara é que a actividade seja dirigida aos jovens.

Aí residiu aliás o maior problema destas jovens que queriam levar a cabo uma actividade diferente das realizadas por anteriores grupos de estágio. Inicialmente, tinham muitas ideias, mas nem todas aplicáveis na prática, pelos mais diversos motivos.

Depois de muito pensarem e discutirem, contando sempre com a colaboração da coordenadora do departamento e da restante equipa, optaram por um projecto na área da sensibilização ambiental, sempre muito direccionado aos jovens, a que deram o nome de 'Topas?!', elaborando também um divertido logótipo que acompanha toda a acção (ver caixa).

Este trabalho no terreno é extremamente importante, aliás o objectivo destes estágios é mesmo esse, proporcionar aos alunos do curso de animação social um primeiro contacto com a realidade do mundo de trabalho. É no fundo, como uma das jovens o define, "um ensaio



para a vida profissional, mesmo que não queiramos seguir esta área."

Apesar de terem enfrentado algumas dificuldades, as jovens estão muito satisfeitas com o trabalho desenvolvido até agora e esperam que a actividade planeada para este fim-de-semana decorra da melhor forma e tenha muita adesão.

Esta colaboração com os

estagiários da Secundária Laranjeira, que já tem cerca de uma década, também é uma mais-valia para o Departamento de Dinamização Cultural da Câmara Municipal de Espinho, já que, aproveitando o facto de ter jovens a trabalhar no departamento, a sua coordenadora lança-lhes sempre o desafio de organizarem uma actividade dirigida às pessoas da sua

idade, surgindo sempre ideias novas que muitas vezes "acertam na mouche", como foi o caso do Pluridanças.

Quando estes projectos alcançam sucesso, a Câmara apropria-se deles e dá-lhes continuidade, o que também é bom para o currículo dos jovens que tiveram a ideia, pois ficam sempre associados à criação de um evento de sucesso.

Salvé 29/05/2005



**Regina Adelaide
Sampaio Rodrigues**

Seu marido, filhos, noras e netos, na passagem do seu 70.º aniversário, vêm desejar-lhe muitas felicidades e que esta data se repita por muitos e longos anos.
Parabéns.

Salvé 26/05/2005

Avó "Lila"



Na passagem de mais um aniversário, seus familiares vêm desejar-vos muitas felicidades e que esta data se repita por muitos e bons anos.
Parabéns

Neta Ana Catarina



Parabéns

RibeScape



Abertos
aos sábados
de manhã

MONTAGENS E REPARAÇÕES • ESCAPES RENDIMENTO
CATALIZADORES • MECÂNICA

Lugar de Miros - Zona Industrial - Silvalde - 4500 Espinho
Telefone 227310312 • Fax 227318607 • Tlm. 966272571

Salvé 31/05/2005

Bárbara Raquel Santos

Seus pais, irmão e avós, desejam-lhe muitas felicidades na passagem do seu 11.º aniversário e que esta data se repita por muitos e bons anos.

Parabéns / Beijinhos

Actividade(s)
no "mês do coração"

APAM no Castro de Ovil

Decorreram, no passado fim-de-semana, as actividades realizadas pela APAM com o propósito de assinalar "Maio... mês do coração!"

No sábado, teve lugar a caminhada até ao Castro de Ovil, em Paramos, incluindo uma visita guiada pela arqueóloga (e praticante da APAM) Anabela Sá, seguida do regresso até ao largo junto à Câmara Municipal.

No domingo, realizou-se a aula de Viet Tai Chi, que inicialmente estava marcada para o relvado próximo do Multimeios, mas por razões atmosféricas foi transferida para o Centro 2 da APAM.

"Estas iniciativas contaram com a participação de algumas individualidades e tiveram uma boa adesão da população de Espinho."



Foto VÍTOR LANCHÁ

Núcleo de Espinho da Liga dos Combatentes

Foto VÍTOR LANCHÁ



Passeio de aniversário por Mirandela e Bragança

O Núcleo de Espinho da Liga dos Combatentes comemorou o 79.º aniversário, com os seus associados, com a realização de um passeio por Mirandela e Bragança.

Oportunidade para conviver e partilhar recordações e, ainda, para desfrutar das

características tradicionais e paisagísticas do Nordeste transmontano

Entretanto, sob o lema "comparece e traz a tua razão!", o Núcleo de Espinho da Liga dos Combatentes organiza o seu piquenique anual, marcado para 10 de Junho, em Cortegaça.

ATENÇÃO: RUA 19 – Jto. ao IC 24 a 5 minutos de Espinho

Só com r/chão e 2 andares e com elevador. Em zona verde muito sossegada, com boa exposição solar. Acabamentos em Madeira de Faia,

com Móveis de Cozinha e de Casas de Banho, Portas de Segurança, Garagem, Vídeo Porteiro, etc.



APROVEITE OS PREÇOS FANTÁSTICOS INÍCIO DE CONSTRUÇÃO DOS PRÉDIOS A FICAREM PRONTOS EM MEADOS 2005
Negócio ou Investimento dá 5%

T1 desde 67.330 €

T2 desde 82.300 €

T3 desde 94.770 €

Grandes Áreas * C/ financiamento garantido
Fazemos permutas c/ casas velhas ou terrenos

Telefone e teremos o prazer de o receber no local.

96.4177996 – 96.7288916

Com Nicole Kidman e realização de Pollack 'A intérprete' no cinema do Casino de Espinho

O Cinema do Casino de Espinho apresenta nas suas sessões normais, a partir de hoje e até à próxima quarta-feira, 'A Intérprete'. O filme realizado por Sidney Pollack, onde Nicole Kidman contracena com Sean Penn, foi a primeira longa-metragem a ter autorização para ser rodada dentro do edifício das Nações Unidas, em Nova York.

Na história, a sede da Organização das Nações Unidas (ONU) é o local de trabalho de centenas de pessoas, entre elas, 'A Intérprete' Silvia Broome (Nicole Kidman). Nascida em África, ela integra um grupo de tradutores que entendem idiomas de todo o mundo, mas num dia comum de trabalho ouve o que parece ser uma ameaça de morte ao chefe de Estado, Edmund Zuwanie, proferida num dialecto muito raro, provavelmente, para que ninguém fosse capaz de entender.

O acontecimento faz com que soe um alarme nas Nações Unidas. Não só o governante, mas Silvia também deve ser protegida. Para cuidar do caso é designado o agente Tobin Keller (Sean Penn) que, ao mesmo tempo em que investiga quem possa ser o autor da ameaça, trata também de revirar o passado da intérprete. Todas as revelações levam Keller a crer que Silvia pode ter alguma relação com uma perigosa conspiração política internacional.

Entretanto, a sessão da meia-noite de amanhã é preenchida por 'Closer – perto demais', que começa quando Dan (Jude Law), candidato a romancista que ganha a vida escrevendo a página de obituários de um jornal socorre a recém-chegada a Londres, Alice (Natalie Portman) quando esta é atropelada por um táxi. Conversando, Dan descobre que Alice era stripper em Nova York, mas deixou a cidade para separar-se de um namorado.

Alguns anos mais tarde, Dan procura a fotógrafa Anna (Julia Roberts) para fazer uma foto para a capa de seu primeiro romance, baseado na vida de Alice, com quem agora vive, mas acaba por surgir uma atracção entre eles.

O dermatologista Larry (Clive Owen) entra na história através das conversas eróticas que Dan mantém na Internet fazendo-se passar por mulher. Dan acaba por marcar um encontro entre Larry e Anna sem que esta saiba de nada, mas os dois acabam por entender-se.

E assim o filme avança, descrevendo saltos no tempo para acompanhar as complexas vidas sexuais dos dois casais, para os quais a felicidade está sempre no quarto ao lado.

No sábado, a sessão da meia-noite é preenchida por 'Boleia Arriscada', película baseada numa história de Stephen King escrita exclusivamente para a Internet. Nela, Alan Parker (Jonathan Jackson) é um jovem artista perseguido por fantasmas interiores e imagens de morte recorrentes. Pensando estar a perder a sua namorada, Jessica (Erika Christensen), a sua obsessão pelo lado negro da vida leva-o a tentar terminar a sua vida no dia dos seus anos. Alguns amigos chegam a tempo de o salvar do seu acto desesperado, mas tudo vai piorar ainda mais, quando Alan descobre que abriu uma porta para a morte entrar literalmente na sua vida.

Descobrimo que a sua mãe está prestes a morrer num hospital a 150 quilómetros de distância, Alan rejeita as ofertas dos amigos para o conduzirem até lá, preferindo apanhar boleia. Mas é a noite de 31 de Outubro, noite de Halloween, e Alan vai embarcar na viagem mais negra da sua vida...

As sessões no Casino de Espinho decorrem: segunda a quinta – 15h30 e 21h30; sexta e sábado – 15h30, 21h30 e meia-noite; domingo – 15h30, 18 horas e 21h30. As sessões têm intervalo e à segunda-feira o preço dos bilhetes é mais barato (3 euros).

Sandra Soares

Cinanima com novidades no regulamento

Prémio António Gaio



Director do Cinanima dá nome a novo prémio do festival

Na sua 29.ª edição, o Cinanima– Festival Internacional de Cinema de Animação de Espinho abre as portas de 7 a 13 de Novembro, com algumas novidades no seu regulamento. Entre estas novidades destaque para a criação do Prémio António Gaio, para melhor filme nacional.

Sandra Soares

A criação de uma competição nacional, patrocinada pela FNAC e KODAK, foi uma decisão da Comissão Organizadora do festival que pretende assim

promover o Cinema de Animação português. O Prémio António Gaio é um tributo especial ao homem que é, desde há 27 anos, o director do Cinanima, o único Festival Internacional de Cinema de Animação, em Portugal.

Este prémio tem o alto De salientar ainda que, no âmbito da competição nacional, o Prémio Jovem Cineasta, instituído há já vários anos, divide-se em duas categorias, sendo a primeira destinada a filmes feitos por crianças e jovens (até aos 18 anos) podem concorrer filmes feitos por crianças e jovens no âmbito de actividades educativas ou lúdicas.

Primeiro filme de Jovens Realizadores é a segunda categoria e nela podem competir todos os primeiros filmes feitos por jovens realizadores portugueses com idade inferior a 30 anos. A grande novidade é a definição do pressuposto primeiro filme que não estava especificado anteriormente.

Desta forma, pretende-se encorajar todos aqueles que estão agora a dar os primeiros passos no cinema de animação e encontram neste concurso um local privilegiado de exibição do seu trabalho. Este prémio tem o alto patrocínio do Instituto Português da Juventude.

Entretanto e como já é habitual, o Festival de Espinho tem vindo a desenvolver esforços, no sentido de promover o cinema de animação, fidelizar o seu público-alvo e conquistar novos apreciadores da sétima arte e é com estes objectivos que a preparação do vasto e diversificado programa esta a decorrer a bom ritmo.

Recorde-se que o Festival está a receber as fichas de inscrição e os filmes a concurso, cuja data limite de entrega é 22 de Julho. De salientar que as Fichas de Inscrição e o Regulamento estão on-line e podem ser descarregadas por qualquer utilizador em www.cinanima.pt, o site do Festival.

Com António Sá

Workshop de fotografia



A Câmara Municipal de Espinho vai promover, nos próximos dias 4 e 5 de Junho um workshop de fotografia da natureza, orientado pelo fotógrafo António Sá e aberto a todos aqueles que desejam iniciar ou consolidar os seus conhecimentos na área da fotografia.

Através de demonstrações

directas e da projecção de inúmeros diapositivos, os participantes terão oportunidade de ficar a conhecer e a dominar melhor o equipamento fotográfico, compreender as técnicas básicas e, sobretudo, desenvolver a criatividade e o sentido de observação – condições essenciais à realização de

imagens esteticamente apelativas.

Neste workshop de carácter teórico e prático procura-se também sensibilizar os participantes para a observação e defesa do ambiente marinho e costeiro, havendo, no segundo dia, lugar para uma aula prática, junto à Lagoa de Paramos, onde os fotógrafos em potencial também poderão complementar as noções teóricas e aplicar os novos conhecimentos a situações reais.

O workshop realiza-se nos dias 4 e 5 de Junho e a participação é gratuita, embora sujeita a inscrição prévia. Os interessados devem inscrever-se no Departamento de Desenvolvimento Local da Câmara Municipal de Espinho (22 733 58 66).

Como equipamento, bastará uma máquina fotográfica, independentemente do tipo (analógica ou digital, compacta ou reflexa) - mas preferencialmente reflexa), e um ou dois rolos ou o respectivo cartão de memória. A cada participante será distribuído um manual de apoio.

No Centro
Multimeios

'A Guerra
das Estrelas'
– terceiro
episódio

Na década de 70 começou a ser contada uma história que vê agora a sua conclusão chagar aos ecrãs, no terceiro capítulo da segunda trilogia da 'Guerra das Estrelas' de George Lucas, apresentado a partir de hoje e até quarta-feira, na Sala Tempus do Centro Multimeios.

Em 'Starwars – Episódio III – A Vingança dos Sith', ficámos finalmente a conhecer as motivações e acontecimentos que levaram o jovem Cavaleiro Jedi, Anakin Skywalker, a deixar-se seduzir pelas promessas de poder e tentações do Lado Negro da Força, fazendo um pacto com o mal e, aliando-se ao demoníaco Darth Sidious, transforma-se em Darth Vader.

Juntos, os Lordes Sith organizam um plano de vingança que começa com a exterminação dos Jedi. Só Yoda e Obi-Wan sobrevivem. No confronto com os Sith, os dois mestres Jedi irão provocar uma feroz batalha, com os sabres de luz, que colocará Anakin contra Obi-Wan e que decidirá o destino da Galáxia.

Entretanto, prevê-se que o filme sobre os últimos dias da vida de Hitler: 'A Queda – Hitler e o fim do terceiro Reich' abra a programação do mês de Junho, embora a data (de 2 a 8) ainda esteja sujeita a confirmação.

Até o fim do mês a Sala Tempus deve exhibir: 'Uma Canção de Amor' (9 a 15 de Junho) de Shainee Gabel, com John Travolta e Scarlett Johansson; 'Uma Boa Companhia' (16 a 22 de Junho) de Paul Weitz, com Dennis Quaid e, novamente, Scarlett Johansson.

Como habitualmente, as sessões regulares de cinema decorrem diariamente pelas 17 e 22 horas. Embora o Multimeios encerre à segunda-feira, esta semana haverá sessão das 22 horas, nesse dia.

Ainda na Sala Tempus, a película de Grande Formato 'Mundos Perdidos: A Vida em Equilíbrio', um documentário onde se explora a diversidade da vida que nos rodeia e a sua relação com a civilização humana, continua em exibição aos sábados, domingos e feriados, pelas 16 horas

Entretanto, está patente na galeria a exposição "Os Engenheiros Militares e as Vias de Comunicação", da responsabilidade dos Estados-Maiors do Exército e da Força Aérea.

Sandra Soares

Sandra Soares

Degustação na Escola Domingos Capela

Chocolate – a bebida dos deuses

Na passada semana, a Escola EB 2/3 Domingos Capela viveu um delicioso momento, com a realização de uma iniciativa em que cerca de meia centena de pessoas ficou a conhecer melhor a história e algumas curiosidades relacionadas com o cacau/chocolate, saboreando em seguida a deliciosa bebida dos deuses, acompanhada por uma bela fatia de bolo de chocolate, primorosamente servidos pelos alunos do curso de bar e mesa.

Sandra Soares

O restaurante pedagógico da escola, colocado em funcionamento no terceiro período, foi o local escolhido para recepcionar os professores da Domingos Capela e de outras escolas, assim como o presidente da Junta de Freguesia de Silvalde, Abel Gonçalves.

A iniciativa, que dá continuidade a uma outra organizada no ano passado e referente ao chá, começou com uma pequena palestra da responsabilidade da professora Dalila Reis que procurou dar a conhecer aos presentes um pouco da história do cacau e do chocolate, mas também truques, curiosidades, aspectos da sua conservação e a sua relação com a saúde.

O chocolate apareceu na

América Central, onde se situa agora o México e a Guatemala e, segundo a lenda, terá sido o Deus Asteca Quetzalcóatl quem roubou algumas sementes de cacau aos outros deuses, ensinando os humanos a semeá-las e a prepararem o chocolate, que misturavam com especiarias, criando uma bebida exótica, não doce.

As sementes desta árvore eram de tão grande importância para os Astecas que estas as utilizavam como moeda de troca, enquanto que a bebida que fabricavam era considerada "a bebida dos deuses", daí não poderem faltar nas oferendas entregues ao primeiro europeu que com eles contactou.

Mas Cristóvão Colombo não gostou da bebida, só alguns anos depois é que esta foi introduzida na Europa pelas



mãos do conquistador espanhol Cortez, foram aliás os espanhóis que lhe adicionaram a sacarose, transformando-a numa bebida doce que ficou divulgada por toda a Europa através das festas realizadas da corte de Luis XIV (França), casado com Maria Teresa, filha de D. Filipe III de Espanha e II de Portugal.

No fim de uma palestra cheia de interessantes informações coube a seis jovens do curso de mesa e bar a tarefa de dar a provar aos convidados a deliciosa bebida dos deuses que saborearam devidamente acompanhada por uma generosa fatia de bolo de chocolate.

Este foi um momento especial que os presentes apreciaram bastante, pelo que a professora Dalila Silva faz questão de sublinhar "o grande êxito deste curso cuja influência até já se fez sentir no próprio comportamento geral dos alunos que frequentam a cantina", agora restaurante pedagógico.

A professora também não



esquece a disponibilidade destes jovens e dos seus professores para colaborarem em todas as iniciativas realizadas pela escola, aproveitando esses

momentos para aprofundarem a sua experiência profissional.

Devido ao grande êxito do curso e à sua influência positiva nos alunos, a escola

está a ponderar a possibilidade não só de o manter, mas também de criar um outro curso complementar a este, de cozinha.

De 30 de Maio a 4 de Junho, o Fungágá irá proporcionar às suas crianças uma semana divertida e dedicada à comemoração do Dia Mundial da Criança.

Assim, na segunda-feira dar-se-á início à feira do livro que se prolongará até sábado.

"Esta feira poderá contar com a presença de alu-

nos, pais e encarregados de educação e da comunidade em geral, que também poderá participar neste evento."

Na quarta-feira, a comunidade escolar do Fungágá acolherá a visita de palhaços para a comemoração do Dia Mundial da Criança. Realizar-se-ão actividades de animação e pintura de rostos.

No Fungágá Semana animada

Na quinta-feira efectuar-se-á uma visita à Biblioteca Municipal.

A sexta-feira será dedicada à realização de jogos de exterior.

Por fim, no sábado, haverá uma sessão de teatro infantil, produzida pela Associação Cultural e Desportiva da Lavandeira (S. João de Vêr), destinada ao pré-escolar e ao ATL.

"E, para que a semana seja agradável para todas as crianças do Fungágá, os bebés serão mimados com uma sessão de 'massagem para bebés', realizada em parceria com as terapeutas da clínica espinhense Cinesis."

Cerca das 17h30 será encerrada a feira do livro "e todas as actividades desta semana super-animada."

VENDE-SE

T1

S. Félix, ótimas áreas, pré-instalação aq. central, lareira, acabamentos de qualidade, garagem fechada, a 500 metros do mar - 77.500,00 i



227 340 017 / 966 116 732

VENDE-SE Moradia - Anta

T4+1

3 Frontes, com ótimas áreas e acabamentos de qualidade (recuperador de calor, aquecimento central, electrodomésticos), garagem fechada p/ 2 carros, anexos, jardim e telheiro c/ 80 m2.
Excelente Preço.



227 340 017 / 966 344 404
ana_paula_pinto@cgr-consultores.com

VENDE-SE ESPINHO

T4 – Junto Liceu

Usado em ótimo estado, área 180 m2
Nascente Sul, aquec. central, recuperador de calor, garagem fechada 3 carros e arrumos.



Apenas 155.000 i

227 340 017 / 966 344 583
carmen_rola@cgr-consultores.com

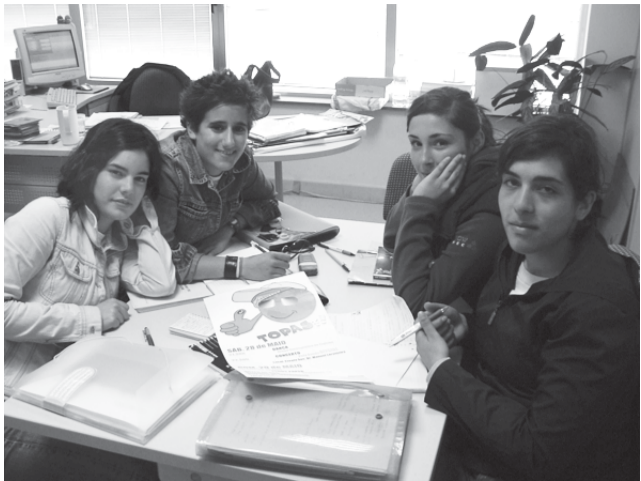

Actividade para jovens

"Topas?!"

Um grupo de alunas da Escola Secundária Dr. Manuel Laranjeira que esta a realizar um estágio na Divisão de Acção Cultural da Câmara Municipal de Espinho, conjuntamente com a autarquia espinhense, vão promover, no sábado e no domingo, um fim-de-semana de animação para jovens, que visa a sensibilização ambiental, intitulado "Topas?!".

Assim, no sábado, pelas 21.30 horas, na Escola Secundária Dr. Manuel Laranjeira vai decorrer um espectáculo com a participação do Grupo Coreográfico de Espinho e da banda 'Offside'.

No domingo realizam-se uma série de actividades de ar livre, na esplanada da praia da Baía, com início às 15 horas, que incluem um 'peddy paper', 'workshops' de reciclagem, de malabarismo e de capoeira.

Pela sua saúde

"Liberte o coração!"

"Liberte o seu coração para uma vida saudável", é o tema da iniciativa que o Centro de Saúde de Espinho está a levar a efeito.

Como se tem verificado nos últimos anos as Doenças Cardiovasculares continuam a ser a primeira causa de morte em Portugal. Daí a necessidade de sensibilizar os utentes para estes compreenderem que estas patologias estão relacionadas com os seus hábitos de vida menos saudáveis, como são os erros alimentares, o aumento dos níveis de colesterol, a obesidade, o sedentarismo, o consumo de tabaco e o stress...

Os mais importantes factores a considerar na promoção da saúde e prevenção das Doenças Cardiovasculares passam por uma alimentação adequada, com baixo teor de sal e gorduras, por um exercício físico moderado e por um controlo de peso e Tensão Arterial regulares. O papel do Enfermeiro é fundamental no sentido de educar estes utentes, e sensibilizá-los para a importância da aquisição de um estilo de vida saudável.



Fotos VÍTOR LANCHÁ

O Rotary Club de Espinho, promoveu, na noite de sexta-feira, um sarau no Casino de Espinho, com a Associação dos Antigos Orfeonistas da Universidade do Porto (grupo coral, orquestra de tangos e grupo de fado académico).

Com Maria Helena Caspurro ao piano e sob a regência de Paulo Nunes, o orfeão actuou

No Casino de Espinho

Sarau do Rotary

na primeira parte. Depois, exibiram-se o grupo de fado académico e a orquestra de tangos. A iniciativa do núcleo rotário espinhense presidido por Moreira de Sousa contou com os préstimos, entre outras entidades, da Solverde, da Câmara Municipal, do Hotel Praiagolfe e dos Bombeiros Voluntários Espinhenses.



Palestra na Escola da Marinha 1

Abastecimento e tratamento da água

Realizou-se na sexta-feira, no pavilhão da Associação Leões Bairristas, no Bairro Piscatório de Silvalde (Espinho), uma palestra acerca do abastecimento e tratamento da água, organizada pela Empresa Águas de Douro e Paiva (AdDP) e pela Escola EB1/ JI da Marinha 1.

Proferiram a palestra Diana Nicolau, da Lipor, e João Luís Roseira, da AdDP.

O representante da AdDP demonstrou, através de um pequeno filme sobre a Estação de Tratamento de Água de Lever, a complexidade do todo o processo de captação, tratamento e adução de água até que seja entregue aos seus Clientes (Municípios Accionistas) e pronunciou-se sobre a importância da preservação, e de quão relevante deverá ser a prática das regras de como gastar a água, nomeadamente aquela que serve o abastecimento público.

Pronunciaram-se, ainda, Maria do Céu Correia de Oliveira, coordenadora da EB1/ da Marinha 1, o presidente da Junta de Freguesia de Silvalde, Abel Gomes Gonçalves, e Manuel Rocha, vereador do Pelouro do Ambiente, pela Câmara Municipal de Espinho, nomeadamente sobre a importância da implementação deste



tipo de programa para a difusão daqueles valores junto da comunidade, reforçando a confiança na água que chega aos consumidores finais.

Antes de se iniciar a palestra, os participantes puderam conhecer um pouco do trabalho realizado pela Escola EB1/ JI de Marinha no âmbito do Projecto "Água Mole em Pedra Dura..." – um dos projectos vencedores do Programa de Educação Ambiental da AdDP, "A Água e os Nossos Rios" – através de uma representação teatral que envolveu cerca de 50 alunos da escola.

O evento contou com a participação maciça da comunidade escolar, entre professores, alunos e encarregados de educação, tendo-se verificado uma assistência de cerca de 250 pessoas.

De salientar, ainda, a representação de entidades de relevo da comunidade envolvente da escola, entre as quais, os Bombeiros Voluntários de Espinho, a Associação Humanitária de Bombeiros Voluntários Espinhenses e o Agrupamento de Escolas Domingos Capela.

Organização do Clube Automóvel de Espinho

De Espinho
à Curia
em Lancia

Organizado pela Secção de Antigos e Clássicos do Clube Automóvel de Espinho com o apoio técnico da Lancia Club Vincenzo Europe e GTA - Comércio de Automóveis, SA., decorreu de quinta-feira a segunda-feira, a quinta edição do Encontro Europeu Lancia, reservado a viaturas da conhecida marca italiana.



Este evento do Clube Automóvel de Espinho, inscrito no calendário oficial do Lancia Club Association, realizou-se com o patrocínio da Solverde e com os apoios da Câmaras Municipais de Espinho, Anadia e Mealhada e Juntas de Turismo da Curia e Luso-Buçaco.

O evento reuniu um número apreciável de participantes estrangeiros aos quais se juntaram no sábado, para uma prova de estrada, os entusiastas portugueses, verdadeiros 'tifosi' da marca Lancia.

A concentração efectuou-se em Espinho, junto ao edifício Multimeios, na Avenida 24, tendo o primeiro concorrente iniciado a prova de estrada pelas 10.30 horas, rumando às Termas do Luso, famosas pela sua água, onde a caravana foi acolhida com muita simpatia numa recepção organizada pela Junta de Turismo local.

Depois de uma passagem pela Mata Nacional do Buçaco e pelo Memorial da Batalha que, durante as Invasões Francesas opôs as tropas anglo-lusas comandadas pelo Duque de Wellington ao exército invasor do General Massena, a caravana atingiu o ponto mais alto da serra, a Cruz Alta, de onde, a poente se vê o mar e a nascente a Serra da Estrela.

Iniciou-se, então, a descida, com uma breve paragem para que pudesse ser admirado o Palácio do Buçaco e os jardins



adjacentes em todo o seu esplendor.

A segunda etapa continuou em direcção à Anadia, descendo a serra e passando então o

cenário a ser pintado com as cores das vinhas que bordejam a estrada que, já com alguns a reclamarem o adiantado da hora, conduzia ao local do al-

moço nas Caves Vald'Arcos.

Aqui, entre pipas e tonéis, o repasto foi inevitavelmente fatal para meia dúzia de leitões da Bairrada convenientemente

regados com um "bruto" espumante da região que não costuma deixar-se ficar para trás quando comparado com o seu primo apelidado 'champagne'...

Para a digestão nada melhor que uma visita ao novel Museu do Vinho da Bairrada, uma agradável surpresa para todos, pela modernidade, organização, qualidade de informação e elevado valor dos objectos expostos.

No itinerário, seguiram-se as vizinhas Termas da Curia, em cujo Parque, local de descanso e meditação, a caravana permaneceu até desaparecerem completamente todos os vestígios dos vapores etílicos entretanto armazenados.

Com os ânimos mais serenos iniciou-se então a derradeira etapa que conduziu a caravana à Ria de Aveiro passando pela Murtosa, pela Ponte da Varela e seguindo em direcção à Torreira onde na Pousada da Ria se realizou o jantar de encerramento deste dia tão cheio de surpresas e coisas boas.

O dia seguinte foi ocupado por uma visita à "Automobilia" em Aveiro, salão de automóveis antigos famoso em toda a Europa pela diversidade e qualidade das viaturas expostas, após o que, num dos mais típicos restaurantes da "Veneza Portuguesa" os participantes se deliciaram com as especialidades da cozinha da região, entre o contar de histórias de peripécias da véspera e promessas de voltar o ano que vem...

Adriano Almeida

Centro de Espinho**VENDO**

T4 (Av.ª 24, n.º 805) – 1.º andar, c/ marquise fechada 15 m2 aprox., garagem fechada.

T3 (Rua 31, n.º 459) – 3.º andar, c/ 150 m2 aprox., aquec. central completo, lugar garagem e arrumos na cave.

Contacto: 91 959 12 94

**OURO USADO
COMPRA E VENDA**

OURO * PRATAS * LIVROS * LOUÇAS * MOEDAS * BIBLOTS

VAMOS AO LOCAL

Edifício Palmeiras - Rua 27 n.º 193 • Telef. 227314933

HOTEL CANINO
Escola de Treinos

SE VAI DE FÉRIAS
FAÇA JÁ A SUA RESERVA

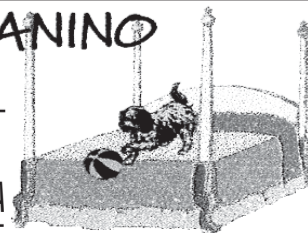

Rua do Lavrador, n.º 47 – Cardielos – Rio Meão
4520 Sta. Maria da Feira • Telef. 256 784 005 • Tlm. 919 651 821

Da bancada para o banco e vice-versa

Ânimos exaltados e despedida de Tó Ferreira

Perante a prematura 'rendição' dos jogadores espinhenses, impávido e sereno, de costas para a banca, o técnico, Bruno Cardoso, não reagia às provocações. No entanto, os insultos partiram em direcção ao banco, por parte de uma minoria, o que levou o vice-presidente do Sporting de Espinho para o Futebol Profissional, a pedir calma. E os insultos continuaram e Paulo Mendes exaltou-se, respondeu e as ameaças surgiram. Felizmente os ânimos acabaram por sanar. Os golos, em catadupa, foram um 'remédio', embora ingrato, para que tudo estivesse mais tranquilo, à saída de jogadores e da equipa de arbitragem.

Entretanto, Tó Ferreira, no meio de tantos apupos e de tanto desespero, foi saudado pelos adeptos espinhenses.

O guarda, de lágrimas nos olhos e debaixo dos aplausos dos sócios do Sporting de Espinho, tirou as luvas e lançou-as para a bancada, como retribuição por tudo o que os seus fãs haviam feito, quer por si, quer pelo clube.

Manuel Proença

LIGA DE HONRA

Resultados

Paços Ferreira-Feirense	1-1
Santa Clara-Naval	4-0
Aves-E. Amadora	2-0
Olhanense-Maia	2-0
Gondomar-Leixões	0-0
Sp. Espinho-Marco	1-5
Alverca-Chaves	1-0
Varzim-Felgueiras	2-2
Ovarense-Portimonense	1-1

Classificação

	P	J	V	E	D	M-S
Paços Ferreira	69	34	20	9	5	60-43
Naval	62	34	17	11	6	52-30
E. Amadora	60	34	17	9	8	47-30
Marco	51	34	13	12	9	51-43
Aves	51	34	15	6	13	45-35
Leixões	50	34	14	8	12	40-33
Feirense	49	34	14	7	13	45-48
Maia	49	34	13	10	11	46-36
Olhanense	44	34	11	11	12	32-31
Varzim	43	34	11	10	13	37-42
Felgueiras	42	34	11	9	14	37-44
Ovarense	41	34	11	8	15	40-51
Alverca	39	34	11	6	17	26-38
Portimonense	39	34	10	9	15	40-49
Santa Clara	39	34	11	6	17	39-49
Gondomar	39	34	11	6	17	36-43
Chaves	37	34	9	10	15	24-38
Sp. Espinho	36	34	9	9	16	37-51



'Tigres' despromovidos com goleada

O Sporting Clube de Espinho, deixou para a última jornada, a decisão da permanência na Liga de Honra. Fê-lo, contrariamente àquilo que tem acontecido noutras alturas, a depender de terceiros e de si próprio. Fazendo as contas, no final da última jornada, nem a vitória salvava os 'tigres' de uma despromoção à II Divisão B, mas evitava, pelo menos, o humilhante último lugar da tabela.

Com os nervos à flor da pele, sem o necessário discernimento, o Sporting de Espinho foi capaz de desperdiçar, pelo menos, três magníficas oportunidades de golo, como se diz habitualmente na gíria futebolística, 'na cara do guarda-redes'! E o protagonista foi, quanto a nós o melhor em campo por parte do Sporting de Espinho, o avançado Quim (batalhador e incansável).

Os pupilos de Bruno Cardoso pareciam determinados e empenhados, mas faltou-lhes, para além da pontaria, alguma concentração, nomeadamente nas marcações aos avançados adversários, que iam explorando, aqui e ali, alguns contra-ataques.

A desatenção da defensiva do Sporting de Espinho valeu o primeiro golo para os marcoenses, contra a corrente do jogo. Alguém se esqueceu de Igor, ou não

se lembrou que o brasileiro e Ico (capitão do Marco) haviam feito uma troca de posições. O extremo-direito do Marco apareceu solto no lado esquerdo, num cruzamento, ao segundo poste, e foi só empurrar a bola para o fundo das malhas da baliza à guarda de Tó Ferreira, que nada pôde fazer.

A equipa de Jorge Regadas acabou por conseguir equilibrar, sem grande esforço e muito mais tranquila que o seu adversário. A pressão implantou-se nos 'tigres', fazendo com que estes não conseguissem o discernimento para delinear um jogo bem estruturado, sustentado, e com princípio, meio e fim. Tudo estava muito atabalhoado e notava-se, alguma pressão e desespero no desempenho do conjunto.

Para agravar tudo isto, o árbitro, João Ferreira, desatou a puxar de alguns cartões amarelos contra os espinhenses, não usando o mesmo critério em relação aos marcoenses.

Num dos casos, João Ferreira poderia ter mostrado o segundo cartão amarelo ao central do Marco, Ivo, o que ditaria a sua expulsão.

Só com o reatar, depois do intervalo, a equipa do Sporting de Espinho foi capaz de jogar mais com a cabeça do que com o coração. Os espinhenses solidi-

Humilhante!

É tremendamente difícil traduzir a angústia e a decepção que pairou, quer no seio dos jogadores do Sporting Clube de Espinho, quer nos adeptos que moldaram (muito bem) o Estádio Comendador Manuel de Oliveira Violas, no domingo. Mas é certo que depois de uma humilhante goleada, as lágrimas escorreram pelos envergonhados rostos dos atletas. A decepção foi tremenda e tudo foi por água abaixo (o trabalho de uma época), em apenas noventa minutos!

Manuel Proença

ficaram o seu meio-campo, com a entrada de Magano, mas acabaram por perder Nelson, que passou a ocupar o lugar de lateral-direi-

to, até então ocupado por Jojó. Moisés foi para trinco.

Esta disposição táctica surpreendeu, por alguns

minutos, a equipa do Marco. E isto valeu o golo do empate aos 'tigres', apontado por Quim, na sequência de um contra-ataque e de um passe de André Cunha.

O ânimo voltou aos pupilos de Bruno Cardoso que atacaram insistentemente. No entanto, voltaram a desperdiçar mais oportunidades. Quim, acabou por ser 'o rei dos falhanços'!

Confiante, o Marco, sempre apostado no contra-ataque, aproveitou algumas descompensações do seu adversário. Porém, acabou por marcar o segundo golo na sequência de um pontapé de canto, por Lary.

O terceiro tento acabou por aparecer fruto das tais descompensações, por Igor, mas numa jogada que nos pareceu em posição irregular. Mas isto acabou por ser a 'machada fatal' sobre a equipa do Sporting de Espinho. Os golos apareceram em catadupa até ao final do encontro e foi o descalabro! Uma goleada que ninguém estava à espera.

Os espinhenses acabaram por baixar muito cedo os braços. Desistiram demasiado cedo e não lutaram; não se entregaram ao jogo até ao final da partida.

**Sp. Espinho, 1
Marco, 5**

Jogo no Estádio Comen-

dador Manuel de Oliveira Violas.

Árbitro: João Ferreira (Setúbal).

Árbitros assistentes: José Ramalho e José Braga.

4.º Árbitro: João Marques.

Ao intervalo: 0-1.

Sporting de Espinho –

Tó Ferreira; Jojó, Correia, Paulo Rola e Ricardo Correia; Nelson (cap.), Marco Cláudio e Moisés; Zacarias, André Cunha e Quim.

Substituições: Jojó por Magano (ao intervalo) e André Cunha por Júlio César (72).

Não utilizados: Petiz, Rochinha, Álvaro, Rolão e Filó.

Disciplina: cartão amarelo a Nelson (26), Moisés (32) e Ricardo Correia (39).

Treinador: Bruno Cardoso.

Marco – Serrão; Albertino, Ivo, Emerson e Daniel; Filipe Fernandes, Pedro Pontes e Ferreira; Igor, Lary e Iço (cap.).

Substituições: Ivo por Edgar (ao intervalo), Ferreira por Miguel (ao intervalo) e Iço por Hermes (51).

Não utilizados: Celso, Vitinha, Dino e Rui Andrade.

Disciplina: Ivo (17), Daniel (25) e Miguel (81).

Treinador: Jorge Regadas.

Marcadores: 0-1, por Igor (21); 1-1, por Quim (52); 1-2, por Lary (71); 1-3, por Igor (76); 1-4, por Hermes (85); 1-5, por Lary (90+2).

ARMAZÉNS

VENDE-SE * ARRENDAS-SE

S. P. Oleiros / Esmoriz
Ovar / Santa Maria da Feira
Albergaria-a-Velha



256 374 883 - 96 240 5515

Clínica Médico-Dentária

Rosa Neves, Lda.

Rua 29, n.º 696 (entre as ruas 26 e 24)

Marçações pelos telef.: 22 734 01 16 e 91 496 13 67

CAFÉS

seleccionamos
e torraramos
na nossa fábrica
as melhores qualidades
aos melhores preços

Casa Alves Ribeiro

Rua 19, 294 - ESPINHO



O guarda-redes Tó Ferreira era, no fim do campeonato, a imagem do desalento dos "tigres"

Bruno Cardoso e a dupla frustração – goleada e despromoção à II B

"Isto era impensável!"

O treinador do Sporting Clube de Espinho entrou na sala de imprensa cabisbaixo e triste. Aliás, Bruno Cardoso fez questão de dizer que "estamos todos muito tristes, não só pela descida, mas também pelo resultado".

O técnico dos espinhenses considerou que a sua equipa "entrou bem no jogo e criamos bastantes oportunidades de golo. Quando não se consegue concretizar, estamos sempre sujeitos a sofrer! Foi isso que aconteceu!"

Para Bruno Cardoso, "até ao 2-1, a equipa teve um bom comportamento, mas nunca conseguimos a vantagem. Quando entrou o terceiro golo o jogo acabou! A equipa rendeu-se e quebrou. O 5-1 é o resultado da quebra anímica e deste descalabro. Isto era impensável!"

O treinador dos 'tigres' lamenta "imenso o que nos aconteceu. Não era nada disto que pretendíamos. Por isso, quero pedir desculpa à massa associativa que sempre nos apoiou e que sempre acreditou em nós. Hoje foi um exemplo".

Bruno Cardoso referiu que "foi a pior forma de fecharmos uma época. Hoje tivemos muitas oportunida-

des para marcar. Perdemos e estamos desolados e tristes. Não percebi porque aconteceu isto! Era impensável lidar com este resultado".

E por isso considera que resta "olhar em frente e pensar no futuro".

Carlos Brandão:
"Lamento
o que aconteceu..."

Por sua vez, o preparador físico do Marco, Carlos Brandão, fez questão de dizer que "lamento profundamente o que aconteceu a esta instituição, pois merece estar na Liga de Honra. Faço votos para rapidamente o Sporting de Espinho ocupe o lugar que merece".

Na opinião daquele elemento da equipa técnica, "to-

dos viram uma equipa a jogar descontraidamente e que mais uma vez mostrou o seu potencial. Provamos dentro das quatro linhas que merecíamos a subida à Superliga, o que não aconteceu. Outros factores, extra-futebol, não nos deixaram concluir este objectivo".

Carlos Brandão sublinhou que "o Sporting de Espinho precisava dos três pontos. Com bastante ansiedade demonstrou ser um digno vencido. O nosso adversário criou, no início do jogo, três a quatro oportunidades. Se não fosse a ansiedade dos jogadores finalizavam com êxito. Acredito que o resultado poderia ser outro" – concluiu.

Manuel Proença



Cinco golos selaram a descida de divisão no duelo com o Marco

Pólo aquático Sp. Espinho goleia Mealhada

A equipa de pólo aquático do Sporting Clube de Espinho goleou o Mealhada (16-4). Logo no minuto inicial do primeiro período o guarda-redes do Sporting de Espinho efectuou a defesa do jogo o que impulsionou a equipa para uma exibição ao mais alto nível. Também Carlos Santos e André Tavares se destacaram com uma grande exibição ao terem cada um deles marcado quatro golos. Neste jogo o Sporting de Espinho aproveitou para rodar jogadores juniores. É de salientar que a equipa adversária já compete há seis anos e a equipa dos 'tigres' apenas há um ano.

Eis a equipa espinhense:

Geraldo Santos (gr), Carlos Santos (4 golos), António Lacerda, Pedro Soares, Victor Guimarães (2), Carlos Silva (2), Ricardo Pinto, Mário Pereira (1), André Tavares (4), António Silva (3), Miguel Madureira, Paulo Almeida e Pedro Bastardo.

No Oporto Golf Club Adelino Ribeiro ergue Taça de Ouro da Galiza

Adelino Ribeiro foi o grande vencedor, em 'gross' da "Copa de Oro de Galicia", que decorreu nos 'greens' do Oporto Golf Club. O golfista do clube espinhense conseguiu 38 pontos, contra os 37 obtidos pelo também jogador do Oporto Golf Club, Tiago Rodrigues. O espinhense Hugo Mota conseguiu a terceira posição na prova e Manuel Violas, o quarto lugar.

Aliás, Manuel Violas e o seu filho, alcançaram a primeira posição na Taça Selby, que teve lugar, também no Oporto Golf Club, no domingo. A dupla Miguel Vilaça/José Abrantes, conseguiu o segundo lugar e Adelino Ribeiro com Manuel Matos, a terceira posição.

Entretanto, na Copa de Oro de Galicia, Carlos Gomes, do Oporto Golfe Club conseguiu o primeiro lugar em 'nett' de primeiras categorias, batendo o segundo classificado, do Miramar, Paulo Girão. O terceiro lugar foi para o internacional Luís Moyano.

Em segundas categorias ('nett'), Alberto rebelo foi o vencedor, levando a melhor sobre dois jogadores espanhóis, Juan Mariscal e Clara Arribas.

Na Copa de Oro de Galicia, o 'drive' mais comprido foi conseguido por Fernando Nicolau de Almeida Jr.. A bola mais perto foi alcançada por Elza oliveira e o melhor 'putt' por Luís Montenegro.

Bodyboard Tiago Ferraz vice-campeão universitário

O jovem bodyboarder espinhense, Tiago Ferraz, continua a dar cartas no bodyboard nacional, vencendo a última etapa do Circuito Universitário de Peniche e sagrou-se vice-campeão universitário 2005. Esta prova decorreu na praia dos Supertubos, em Peniche, um dos 'ex-libris' para a prática da modalidade.

Além desta magnífica prestação do atleta da Universidade Lusíada do Porto, Tiago foi ainda coroado com o prémio para a melhor onda da prova.

Durante a final, Tiago realizou um ARS (air roll spin) numa onda enorme, seguido de dois 'el rollos' que lhe valeram nove pontos (em 10 possíveis) e ainda um prémio extra.

No final e ao longo da entrega de prémios muito animada e cheia de boa disposição o jovem referiu que "é com grande alegria que venço um campeonato em Supertubos! Esta praia sempre me deu boas vibrações não só pela mística que tem, como pelas ondas magníficas que apresenta". Tiago Ferraz fez questão de "dedicar esta vitória aos meus pais por todo o apoio que me dão, aos meus patrocinadores, aos meus amigos que me acompanharam até Peniche e á minha namorada", que curiosamente também é bodyboarder e venceu na categoria feminina.

Eis os resultados: 1.º Tiago Ferraz – Universidade Lusíada do Porto; 2.º Francisco Almeida – Faculdade de Farmácia de Lisboa; 3.º Hugo Barbosa – Escola Superior de Tecnologias do Mar; 4.º Hélder Almeida – Escola Superior de Tecnologias do Mar; campeão universitário José Casimiro; vice-campeão Tiago Ferraz.

Futebol do Sp. Espinho

Só a equipa de juvenis B do Sporting Clube de Espinho de futebol estragou as contas ao futebol jovem dos 'tigres' no fim-de-semana. A equipa B perdeu, em terreno do Relâmpago, por 1-0. Todas as outras equipas do clube venceram os respectivos encontros.

Assim, os juniores foram ao campo do Gafanha, vencer por 4-0. Os juvenis A, com a vitória (2-1) que conseguiram diante o Anadia, saltaram para a primeira posição da tabela.

Os infantis A 'tigres' foram ao terreno do Feirense vencer por 2-1 e a equipa A ganhou ao Oliveira do Bairro, no campo do seu adversário, por 4-2.

No próximo fim-de-sema-

na disputam-se os seguintes jogos:

Sporting de Espinho-Sanjoanense (juniores), sábado, às 16 horas, no campo de treinos do Sporting de Espinho; Beira

Mar-Sporting de Espinho (juvenis A), domingo, às 11 horas, em Aveiro; Sporting de Espinho-Alba (juvenis B), domingo, às 9 horas, no campo de treinos do Sporting de Espinho; Sporting de Espinho-Sanjoanense (infantis A), sábado, às 14 horas, no campo de treinos dos 'tigres'; Sporting de Espinho-Gafanha (infantis B), sábado, às 10.30, no campo de treinos do Sporting de Espinho.

Manuel Proença

Juvenis Líderes

Andebol

Sp. Espinho em primeiro na série B

Ao vencer o Ginásio do Sul por 31-29, a equipa de andebol dos 'Tigres' conquistou o primeiro lugar da série B, relegando o seu adversário nesta decisiva e última partida do Campeonato da Liga para a segunda posição.

A turma de Espinho esteve sempre em vantagem e ao intervalo já vencia por 19-16, tendo conseguido assim uma excelente classificação no seu primeiro ano a competir no Campeonato da Liga.

Entretanto, nos escalões de formação, entraram em competição infantis e juvenis, mas enquanto os segundos conseguiram obter mais um excelente resultado na sua deslocação a casa do ADREP, na Palhaça, onde venceram por 14-21, os mais pequenos trouxeram uma derrota por 18-12, do Pavilhão do Alvarium (Aveiro).

Na próxima jornada, os iniciados do Espinho recebem o Sporting de Estarreja pelas 9.30 horas de domingo e às 11 horas do mesmo dia é a vez dos juvenis defrontarem o Feirense.

Hóquei em patins

Sporting desiste

Devido à desistência do Sporting Clube de Portugal do Campeonato Nacional da I Divisão de Hóquei em Patins, o jogo que iria disputar com a Associação Académica de Espinho, no passado fim-de-semana, ficou anulado.

Prevê-se agora que todas as partidas realizadas pelo clube de Alvalade nesta segunda fase deixem de contar para efeitos de qualificação, situação que poderá beneficiar os academistas na luta pela manutenção, já que apenas devem descer três equipas à II divisão. Mas a desistência do Sporting ainda pode dar muito que falar, uma vez que o Gulpilhares ameaça impugnar o campeonato, argumentando que os jogos disputados com o Sporting deviam ser anulados desde o início do campeonato e, nesse caso, a turma de Gaia devia estar a disputar a segunda fase no grupo dos primeiros.

Apesar de toda a confusão gerada por esta desistência, a luta continua e os academistas estão obrigados a ganhar as duas próximas jornadas, hoje (quinta-feira) em casa do Sintra e no sábado, no seu reduto, perante o Riba d'Ave. As duas partidas estão marcadas para as 18 horas.

Os resultados deste fim-de-semana foram: Riba D'Ave-HC Sintra, 3-2; Gulpilhares-Cambra, 8-3; Paços D'Arcos-Portosantense, 3-2.

Na oitava jornada jogam: HC Sintra-AA Espinho, Gulpilhares-Portosantense, Riba D'Ave-Paços D'Arcos. E a nona inclui as partidas: Cambra-HC Sintra, AA Espinho-Riba D'Ave, Paços D'Arcos-Gulpilhares. Devido à desistência do Sporting, o Cambra não joga na oitava jornada e o Portosantense na nona.

Entretanto, os escalões mais jovens da Académica obtiveram os seguintes resultados: Mouriz-AAE, 4-4; Juniores - Ola Mouriz-AAE, 6-8; Iniciados - Ordem-AAE, 0-4; Infantis A - Santa Cruz-AAE, 3-3.

No fim-de-semana jogam: Juvenis - Santa Cruz-AAE (sábado, 15h); Juniores - Santa Cruz-AAE (sábado, 18h); Iniciados - Ola Mouriz-AAE (domingo, 10h); Infantis A - CD Póvoa-AAE (domingo, 10h); Infantis B - AAE-Fânzeres (domingo, 10h).

A equipa feminina recebeu e perdeu com o Alfena por 2-4. Neste fim-de-semana enfrenta jornada dupla, jogando em casa do Vila Boa de Bispo pelas 22 horas de amanhã (sexta-feira) e em casa do Barcelos pelas 16 horas de domingo.

Sandra Soares



Diversos clubes, entre os quais a Novasemente, participaram no Campeonato Nacional de Esgrima que decorreu na Nave Polivalente

Futebol popular no fim-de-semana

O Cantinho da Rambóia, que já assegurou o título da I Divisão do Campeonato de Futebol Popular, não deixou os seus créditos por 'mãos alheias' e venceu o Lomba por 3-2. No entanto, acabou por ser surpreendente a derrota dos Leões Bairristas, ante o Cruzeiro, só explicável pela rivalidade que existe entre os dois clubes de Silvalde.

Na II Divisão, a luta pela subida continua acesa, uma vez que o Juventude dos Outeiros espereita um lugar de aceso ao escalão superior.

Na III Divisão só ainda não se sabe quem irá conquistar o título, se a Novasemente, se o Desportivo da Ponte de Anta.

O Campeonato regressa a 4 e 5 de Junho.

No próximo fim-de-semana há jogos grandes do futebol

popular no Estádio Comendador Manuel de Oliveira Violas. No sábado, às 17 horas joga-se a final da Taça dos Campeões, entre o Cantinho da Rambóia e os Leões da Lapa. No domingo,

às 10 horas irá realizar-se a final da Taça Cidade de Espinho, entre a Associação de Esmojães e os Águias de Anta. Eis os resultados da jornada do fim-de-semana:

I Divisão - Águias de Paramos-Águias de Anta, 3-3; Cruzeiro-Leões, 1-0; Associação de Esmojães-Quinta de Paramos, 3-1; Cantinho-Lomba, 3-2; Magos-Rio Largo, 3-1.

II Divisão - Canários-Bairro da Ponte de Anta, 2-3; Corredoura-Guetim, 0-1; Juventude Outeiros-Império, 1-3; Aldeia Nova-Estrelas Vermelhas, 0-2; Grupo Desportivo da Idanha-Grupo Desportivo dos Outeiros, 3-1.

III Divisão - Morgados-Corga, 1-1; Estrelas da Divisão-Novasemente, 0-3; Desportivo Regresso-Desportivo da Ponte de Anta, 0-0; Juventude da Estrada-Estrelas da Ponte de Anta, 2-0; folgou o Grupo Desportivo da Ronda.

Manuel Proença

Finais no Estádio do Sporting de Espinho

LABORATÓRIOS VÍDEO

GRAVAMOS DVD'S

SUAS CASSETES VÍDEO VHS - V8 - SUPER 8MM

Contactos: | Telem: 918 735 306 | 24 horas por dia
962 788 407

Acompanhe a tecnologia gravando em **DVD**

G A M I 5 8 6 3	T2 - Novo c/ suite S. Félix	T2 Como novo Anta	T2 - Novo Centro Espinho
	90.000 Euros	95.000 Euros	132.500 Euros
	T2 Novo Espinho	T2 Novo Espinho	T2 Novo Miramar
	125.000 Euros	145.000 Euros	90.000 Euros
91 927 83 38 • 93 325 18 02			

Espinho Centro T3 Excelentes Áreas, Garagem, Arrumos. Só 140.000,00€	T2 Espinho Ótima Localização Fogão Sala, Varandas Garagem Individual 97.250,00€	Moradia Espinho R/Chão, 1º Aprov. e Sótão, Cozinha Equipada, Jardim, 3 Frentes, Garagem. Excelente Preço!
T1 Espinho Cozinha Equipada, Garagem, Arrumos. Marque Visita!	Moradia 4 Frentes, T5, Suites, Jardim Envolvente c/ 300m2 Churrasqueira, Sala c/ Bar Espectacular!!!	T2+1 Espinho Vidros Duplos, Fogão Sala, Nasc. /Poente, Garagem. Só 110.000,00€
Entrada Espinho T2+1 Condomínio Fechado, Cozinha Equip., Garagem, Aquecimento Central.	Espinho Terreno P/ Moradia 4 Frentes, 600m2. Venha Visitar	Espinho Centro T3 Duplex Aquecimento Central, Vidros Duplos, Garagem. Ótima Localização.

Temos diversas opções para si!!!
Telef. 227318892 / 93
Telem. 963393732 / 33

Hóquei em campo academista Derby empatado

Depois de terem perdido a luta pelo título frente ao União de Lamas, os academistas voltaram a enfrentar os vizinhos e na partida a contar para a Taça de Portugal conseguiram um empate a uma bola, apesar das ausências de alguns dos seus principais jogadores.

Sem Hugo Gonçalves, Carlos Santos e Rui Ferreira, o técnico José Pinho procurou apresentar um grupo coeso, que conseguiu manter um excelente ritmo durante toda a partida.

Depois dos primeiros minutos de equilíbrio, o golo academista surge de forma natural, aos 20 minutos, por intermédio de Sérgio. Mário Vieira e Pedro Gonçalves ainda têm oportunidade de alargar a vantagem, mas a turma do 'Moch' chega ao intervalo a vencer pela vantagem mínima.

No início da segunda parte, a melhor oportunidade volta a pertencer à Académica, mas Marcelo Magano não consegue

concretizar e, a partir dos 15 minutos a turma da casa faz tudo por tudo para dar a volta ao resultado, conseguindo o empate com 20 minutos jogados.

Os academistas não se mostram intimidados e continuam a lutar com todas as suas armas, mantendo o controlo do jogo até ao final, embora não conseguindo marcar.

De destacar o bom jogo de Zé catarino e Hugo Magano, mais-valias numa equipa que cumpriu o que lhe foi pedido, conseguindo reagir de forma positiva à derrota sofrida na luta pelo título nacional.

Jogaram pela Académica: Márcio, Luís Vieiras, Hugo Magano, Ricardo Vieira, José Catarino, Paulo Vieira, Mário Vieira, João Oliveira, Sérgio, Marcelo Magano, Pedro Gonçalves, Nuno Madureira, Hélio Tiago, Mário Jr. Treinador: José Pinho

Sandra Soares

No I Campo de Férias de Trampolins e Acrobática

Espinho oferece aventura e diversão

A Associação Académica de Espinho (AAE) e a Federação Portuguesa de Trampolins e Desportos Acrobáticos (FPTDA) estão a organizar o "I Campo de Férias de Trampolins e Acrobática", que vai decorrer em Espinho, em datas distintas: de 18 a 24 e de 25 a 31 de Julho. A actividade conta com o apoio da Câmara Municipal.

Sandra Soares

Esta actividade tem por principal objectivo dar a possibilidade de os ginastas inscritos na FPTDA realizarem outras actividades, num ambiente totalmente descontraído e em convívio com outros colegas de desporto.

É com base nestes pressupostos que a FPTDA e a AAE estão a dirigir o convite a todos os interessados para que se inscreveram nesta actividade que, pretendem, "seja o início de uma acção duradoura e anualmente organizada no âmbito das nossas modalidades."

Este "I Campo de Férias" não é uma actividade destinada ao treino, mas sim à participação em actividades lúdico-desportivas realizadas essencialmente em contacto com a natureza.

Dentro destas actividades haverá espaço para um passeio num barco moliceiro típico da Ria de Aveiro, com apanha de bivalves (navalhas) mediante técnicas tradicionais; team building; jogos desportivos colectivos; big jogos desportivos colectivos (rugby e voleibol com bolas de grandes dimensões); Paint Ball; equitação; golfe.

Os jovens terão ainda oportunidade de viver um dia radical, fazendo escalada e rappel, além de lhes serem dadas algumas noções básicas de Kitesurf (comando de kite em terra

dependente de condições climáticas). Poderão ainda experimentar tiro com arco e com carabina de ar, além e saborearem fantásticos passeios em bicicletas, viaturas todo-terreno e em barco pneumático. Como não poderia deixar de acontecer num campo de férias destinado a atletas de trampolins e acrobática, haverá um trampolim disponível para utilização e a possibilidade de utilização de ginásio com trampolins mediante marcação e acompanhamento por técnico inscrito na FPTDA, mas estas actividades são da responsabilidade dos acompanhantes dos ginastas.

Para terem acesso a estes fantásticos dias de aventura, cada participante paga 195 euros, mas o pacote inclui: seguro; acompanhamento por licenciados em educação física e desporto; alojamento no Parque de Campismo Municipal de Espinho em tendas e colchões da organização (cada participante traz o seu saco cama); alimentação; transporte de e para as actividades; actividades em praia concessionada cedida para o efeito.

As inscrições para esta actividade estão abertas até dia 25 de Junho e as fichas de inscrição devem ser enviadas para a FPTDA (fax: 21 354 50 80). Mais informações podem ser obtidas junto de Rui Neto (91 783 81 23) ou Rui Vinagre (91 866 58 50).

«Defesa de Espinho» - 3817 - 2005-05-26

TRIBUNAL JUDICIAL DE ESPINHO

2.º JUÍZO

Anúncio

(2.ª publicação)

Processo: 1430/03.1TBESP

Execução Ordinária

N/ Referência: 829262

Data: 26-04-2005

Exequente: A Caixa Geral de Depósitos, SA

Executado: António da Silva Abreu e outro(s)...

Correm éditos de 20 dias para citação dos credores desconhecidos que gozem de garantia real sobre os bens penhorados ao(s) executado(s) abaixo indicados, para reclamarem o pagamento dos respectivos créditos pelo produto de tais bens, no prazo de 15 dias, findo o dos éditos, que se começará a contar da segunda e última publicação do presente anúncio.

Bens penhorados:

TIPO DE BEM: **Imóvel**

DESCRIÇÃO: Prédio urbano, de rés-do-chão e andar, com quintal, para habitação, sito na Travessa do Peso, lugar de Esmojães, freguesia de Anta, concelho de Espinho, com a área coberta de 60 m² e descoberta de 420 m², a confrontar do norte com Joaquim Rodrigues Oliveira, sul Gracinda Costa Rocha, nascente e poente Bernardo Francisco Serralva, não descrito na Conservatória do Registo Predial e inscrito na matriz predial urbana sob o artigo n.º 1968.

PENHORADO EM: 21-12-2004 12:00:00 A: **Armando Pereira Rodrigues** - Estado civil: Casado. Documentos de identificação: BI - 2947987.8, NIF - 103755691; e **Amorosa Pereira Guedes** - Estado civil: Casado. Documentos de identificação: BI - 3245349.3, NIF - 103755632. Residentes na Travessa do Peso, 4500-000 Anta.

FIEL DEPOSITÁRIO: Logicomer - Gestão e Recuperação Créditos, S.A. - Estado civil: Casado. Endereço: Representada por Armando de Sousa Oliveira, Rua Ciriaco Cardoso, 265 I - Lordelo do Ouro, 4150-000 Porto.

TIPO DE BEM: **Bens Móveis**

DESCRIÇÃO: Um televisor marca Electronia, ecran 53 CL,

referência N.º 5392534200019 a cores com comando em razoável estado de conservação. PENHORADO EM: 15-10-2004 09:50:00, AVALIADO EM: 100,00.

DESCRIÇÃO: Um aparelho de vídeo, sistema DVD, marca AG, Ref.ª/N.º Série 20030804917, de cor cinzenta, em bom estado de conservação. PENHORADO EM: 15-10-2004 09:50:00, AVALIADO EM: 80,00.

DESCRIÇÃO: Uma mini HIFI, marca Philips, com duplo deck de cassetes, compact disc e duas colunas em cinzento metalizado, em razoável estado de conservação. PENHORADO EM: 15-10-2004 09:50:00, AVALIADO EM: 90,00.

DESCRIÇÃO: Um sofá em pele de três lugares, de cor castanha, em razoável estado de conservação. PENHORADO EM: 15-10-2004 09:50:00, AVALIADO EM: 250,00.

DESCRIÇÃO: Uma mesa de sala de jantar em madeira, de forma oval, com pé de galo e seis cadeiras em madeira, com o assento e o encosto em pele de cor castanha, tudo em razoável estado de conservação. PENHORADO EM: 15-10-2004 09:50:00, AVALIADO EM: 300,00.

DESCRIÇÃO: Uma mesa de centro em madeira, com o centro em mármore, de forma quadrada e com quatro pés, em bom estado de conservação. PENHORADO EM: 15-10-2004 09:50:00, AVALIADO EM: 40,00.

DESCRIÇÃO: Dois móveis tipo vitrine de forma ovalada, com duas prateleiras em vidro, com uma porta, uma gaveta, em razoável estado de conservação. PENHORADO EM: 15-10-2004 09:50:00, AVALIADO EM: 80,00.

DESCRIÇÃO: Um móvel em madeira de forma rectangular com uma gaveta e uma prateleira central, com doze colunas de suporte, em bom estado de conservação. PENHORADO EM: 15-10-2004 09:50:00, AVALIADO EM: 60,00.

DESCRIÇÃO: Um móvel (tipo aparador) de sala de jantar, em madeira, com quatro portas, quatro gavetas e um espelho incorporado, em bom estado de conservação. PENHORADO EM: 15-10-2004 09:50:00, AVALIADO EM: 150,00.

DESCRIÇÃO: Um televisor da marca Philips, ecran 32cm, com comando de cor preta. PENHORADO EM: 15-10-2004 09:50:00, AVALIADO EM: 80,00.

DESCRIÇÃO: Um aparelho de rádio CD, marca AG, com duas colunas, de cor cinza metalizado, em bom estado de conservação. PENHORADO EM: 15-10-2004 09:50:00, AVALIADO EM: 40,00.

DESCRIÇÃO: Um móvel com relógio de pêndulo, da marca R. Dias e dispondo o móvel de duas vitrines laterais, com três prateleiras em vidro, em bom estado de conservação. PENHORADO EM: 15-10-2004 09:50:00, AVALIADO EM: 200,00.

DESCRIÇÃO: Uma máquina de lavar louça, marca Fricon,

mod. FRL 17, de cor branca, em razoável estado de conservação. PENHORADO EM: 15-10-2004 09:50:00, AVALIADO EM: 80,00.

DESCRIÇÃO: Uma máquina de secar roupa, marca JBC, mod. JB600S, de cor branca, em bom estado de conservação. PENHORADO EM: 15-10-2004 09:50:00, AVALIADO EM: 150,00.

DESCRIÇÃO: Uma máquina de café express, marca Krups, N.º Série 25087, em razoável estado de conservação. PENHORADO EM: 15-10-2004 09:50:00, AVALIADO EM: 35,00.

DESCRIÇÃO: Uma arca frigorífica horizontal, marca Galux de cor branca, em razoável estado de conservação. PENHORADO EM: 15-10-2004 09:50:00, AVALIADO EM: 90,00.

TIPO DE BEM: **Bem Móvel**

DESCRIÇÃO: Um relógio de parede (móvel em madeira) com pêndulo de marca "Polaris", em bom estado de conservação. PENHORADO EM: 15-10-2004 09:50:00, AVALIADO EM: 160,00.

TIPO DE BEM: **Bem Móvel**

DESCRIÇÃO: Uma máquina fotocopiadora, marca Ricoh, modelo Ricoh, FT 4615, de cor Beje, em funcionamento e razoável estado de conservação. PENHORADO EM: 15-10-2004 09:50:00, AVALIADO EM: 100,00.

DESCRIÇÃO: Um aparelho telefone/fax, da marca Philips de cor preta, com as referências PPF476/17B, 906117316179WR01 0048 001689, em bom estado de conservação. PENHORADO EM: 15-10-2004 09:50:00, AVALIADO EM: 100,00.

PENHORADOS A: **António da Silva Abreu** - Estado civil: Casado. Documentos de identificação: BI - 3350830.5, NIF - 140559566; e **Rosalina da Silva Gonçalves** - Estado civil: Casado. Documentos de identificação: BI - 6539033.4, NIF - 159213010. Residentes na Rua do Calvário, 266, 4500-808 Paramos.

FIEL DEPOSITÁRIO: António da Silva Abreu - Estado civil: Casado. Documentos de identificação: BI - 3350830.5, NIF - 140559566. Endereço: Rua do Calvário, 266, 4500-808 Paramos.

O Juiz de Direito,

a) *José António Gonçalves de Castro*

O Oficial de Justiça,

a) *Carlos Ferreira Castro*

Ginástica rítmica

Mariana Chumbinho campeã nacional absoluta

Mariana Chumbinho, da ginástica rítmica desportiva da Académica de Espinho, sagrou-se campeã nacional absoluta no Campeonato da II Divisão, que decorreu em Lisboa. Aliás, a prestação das atletas academistas nesta prova foi brilhante (em todos os sentidos)!



A academista Mariana Chumbinho é a nova campeã nacional absoluta no escalão de seniores, alcançando o primeiro lugar em arco, bola e maçãs. Sem qualquer dúvida venceu este campeonato com uma participação de arrepiar. É uma ginasta muito experiente, com 16 anos de idade, que pratica esta modalidade desde os seis anos.

Foi uma competição muito desgastante, pois a Mariana começou a competir às 19 horas e só terminou às 23 horas. Não fosse a sua maturidade seria muito difícil aguentar e ter a prestação excelente com que nos presenteou.

No escalão de infantis a grande estrela da Académica de Espinho foi a ginasta Bruna Vaillant que obteve um bonito quarto lugar, entre 71 ginastas participantes. Bruna Vaillant é uma ginasta com grandes objectivos para o próximo ano e será sem dúvida nenhuma, uma grande aposta no escalão de esperanças. Neste escalão participaram ainda Ana Patrícia Alves (25.º lugar) Raquel Couto (27.º), Carolina Leal (32.º) e Ana Sofia Castanheira (37.º). É de salientar que estas ginastas tiveram uma óptima participação visto serem um ano mais novas que Bruna Vaillant e, segundo a técnica Gabriela Salvador, "num total de 71 ginastas é um resultado muitíssimo



bom uma vez que no próximo ano ainda competem no escalão de infantis".

Em esperanças Julieta Silva obteve o oitavo lugar num total de 21 ginastas.

Terá influído na classificação da ginasta espinhense o facto de ser muito nova e apenas com cinco meses de ginástica.

"Tem umas capacidades fantásticas para esta modalidade e é extremamente trabalhadora. É uma ginasta com grandes objectivos no próximo ano, estando previsto competir na I divisão", revelou Gabriela Salvador.

No escalão de juvenis, Eduarda Pinto classificou-se em 7.º lugar num total de 24 ginastas. Foi pena esta campeã distrital ter falhado no seu exercício de Corda pois poderia ter obtido melhor classificação. Estão traçados também objectivos de I Divisão para esta ginasta no mesmo escalão de juvenil.

Em juniores, Ana Guilherme Cardoso ficou em 10.º lugar entre as 20 ginastas participantes. A sua prestação em arco e bola foram bastante boas. No entanto, teve uma falha grave no seu exercício de Maças o que não é de admirar visto só o ter feito às 22.30 horas.

As treinadoras da Associação Académica de Espinho fizeram questão de "agradecer o apoio da Câmara Municipal de Espinho e dos pais das ginastas sem o qual estas vitórias desportivas não teriam sido possíveis".

Voleibol na Nave Polivalente

'Os Mochos' na final do Inatel

Realiza-se no fim-de-semana, na Nave Polivalente de Espinho, a final nacional concentrada de Voleibol Indoor do Inatel, masculino e feminino, e na qual participará a equipa masculina de "Os Mochos".

Para além da formação espinhense, estarão presentes no sector masculino as formações da Portugal Telecom, dos CTT e da Praia de Esmoriz (actual detentor do título nacional).

Eis os jogos:

Masculinos – Praia de Esmoriz-Portugal Telecom (sábado, 15.30 horas); "Os Mochos"-CTT (sábado, 17.30 horas); 3.º e 4.º lugar (domingo, 9.30 horas); 1.º e 2.º lugar (domingo, 11 horas).

Os jogos do sector feminino terão lugar à mesma hora do masculino, noutra local da Nave Polivalente.

Depois das finais, no domingo, haverá um almoço na Nave Polivalente, para atribuição dos prémios às respectivas equipas, contando com a presença de responsáveis do Inatel e da Câmara Municipal de Espinho.

Nacional de minis

Vai decorrer na Nave Polivalente, a partir das 15 horas de domingo, o Campeonato Nacional de Minis, no qual irão participar as equipas masculinas e femininas do Sporting Clube de Espinho.

Nesta prova deverão estar presentes cerca de 150 atletas.

MÉDICOS DENTISTAS

JORGE FERREIRA
BRUNO MORRIS

SAMS QUADROS
SAMS * CGD
SIM * MÉDIS

Edifício S. Pedro
Sala W
Rua 23, n.º 174
Telef. 22 734 86 93

Tlm. 96 247 02 42 • 96 411 83 50

Aluga-se
ESPINHO – T2 e T3 c/ ou s/mobiliária
* Feira - T2 * Gaia - T2 * Escritórios
p/ serviços - Rua 23

T2 - Esmoriz * LAPA / P. CORTEGAÇA
- T3 - Novo * T2 - Novos. Todos c/ sub.
Renda Jovem

Trespasse
Café Restaurante - Rua 19

Vende-se
ESPINHO – T2 e T1 - Novo * T2 - Usado
- Centro * T3 Dúplex no centro de Espinho * Vivendas - Anta * T2 - Antas - Porto

LOUROSA, LAPA, NOGUEIRA - T2
e T3 - Novos * Terreno - Moradias - Anta * Moradias em Esmoriz e T1+1 como novo

Dá-se à exploração OURIVESARIA

CLINICA MÉDICO
LEOPOLDINA SANTOS TAVARES, LDA

Acordos : ACASA - CGD - MULTICARE

Rua 23, n.º 773 - 1.º Esq. -- 4500-277 ESPINHO
Telef: 22 732 41 21

ACADEMIA DE MÚSICA DE ESPINHO**Assembleia Geral Ordinária****Convocatória**

De harmonia com o art.º 13 dos Estatutos, convoco os Associados para a Assembleia Geral Ordinária da Academia de Música de Espinho, a ter lugar no próximo dia 3 de Junho de 2005, sexta-feira, pelas 18,30 horas, na sede da Associação, com a seguinte Ordem de Trabalhos:

1. Leitura e aprovação da acta da reunião anterior;
2. Apreciação, discussão e aprovação do Relatório e Contas da Direcção;
3. Proposta de alteração dos Estatutos da Associação: discussão e aprovação;
4. Proposta de alteração dos Estatutos da Escola Profissional de Música de Espinho: discussão e aprovação;
5. Eleição dos Órgãos Sociais da Associação;
6. Assuntos de interesse para a Associação.

Se à hora marcada não estiver presente a maioria dos sócios, a Assembleia Geral iniciar-se-à meia hora depois, seja qual for o número de sócios presentes.

Espinho, 24 de Maio de 2005.

O Presidente da Mesa da Assembleia Geral,
a) *Dr. Amadeu Morais*

FARMÁCIAS DE SERVIÇO

Sexta (27) - TEIXEIRA Ctr. Com. Solverde/1 - Avenida 8 - Tel. 227340352
Sábado (28) - SANTOS Rua 19, n.º 263 - Tel. 227340331
Domingo (29) - PAIVA Rua 19, n.º 319 - Tel. 227340250
Segunda (30) - HIGIENE Rua 19, n.º 293 - Tel. 227340320
Terça (31) - GRANDE FARMÁCIA Rua 8, n.º 1025 - Tel. 227340092
Quarta (01) - CONCEIÇÃO R. S. Tiago, n.º 701 - Silvalde - Tel. 227311482
Quinta (02) - GUEDES DE ALMEIDA R. 36, n.º 416 - Anta - Tel. 227322031

«Defesa de Espinho» - 3817 - 2005-05-26

TRIBUNAL JUDICIAL DE ESPINHO

2.º JUÍZO

Anúncio

(2.ª publicação)

Processo: 734/04.OTBESP

Ação de Processo Sumário

N/ Referência: 835171

Data: 29-04-2005

Autor: A. Moreira – Espumas & Isolamentos, Lda.

Réu: Arquisedex – Mobiliário de Escritório e Hotelaria, Lda.

Nos autos acima identificados, correm éditos de 30 dias, contados da data da segunda e última publicação do anúncio, citando:

Réu: **Arquisedex – Mobiliário de Escritório e Hotelaria, Lda.**, na pessoa de seu legal representante domicílio: Raso de Travessô - EN 230 - Apartado 3019 - 3750-753 Águeda, com última residência conhecida na(s) morada(s) indicada(s) para, no prazo de 20 dias, decorrido que seja o dos éditos, contestar, querendo, a acção, com a cominação de que a falta de contestação importa a confissão dos factos articulados pelo(s) autor(es) e que em substância o pedido consiste tudo como melhor consta do duplicado da petição inicial que se encontra nesta Secretaria, à disposição do citando.

Fica advertido de que é obrigatória a constituição de mandatário judicial.

O Juiz de Direito,
a) *José António Gonçalves de Castro*

Oficial de Justiça,
a) *Maria José Rodrigues*

Notas:

* *Solicita-se que na resposta seja indicada a referência deste documento*

* *As férias judiciais decorrem de 22 de Dezembro a 3 de Janeiro; de domingo de Ramos à segunda-feira e Páscoa; e de 16 de Julho a 14 de Setembro*

* *Nos termos do art.º 32.º do CPC, é obrigatória a constituição de advogado nas causas da competência de tribunais com alçada, em que seja admissível recurso ordinário; nas causas em que seja admissível recurso, independentemente do valor; nos recursos e nas causas propostas nos tribunais superiores.*

OS NOSSOS CLASSIFICADOS**ALUGA-SE**

QUARTOS, c/ casa de banho privativa, c/ cozinha, pequeno almoço, tratamento de roupa, garagem e TV Cabo mais Sport TV. Telef.: 227340002 ou 227348972.

APARTAMENTOS T0, T1, T2 e T3. Totalmente equipados, com TV Cabo mais Sport TV, telefone, garagens, limpezas. Rua 62 n.º 156. Telef.: 227310851/2 - Fax: 227310853.

Alugo em Paramos MORADIA TIPO T3. LOJA em Paramos c/ pequeno armazém. LOJA em Espinho no Centro Comercial S. Pedro. Tlm. 917553668.

ARMAZÉM, em Zona Industrial - Esmoriz, com 375 m2 - 1.900 Euros. Contactos: 962405515 * 256374883. CGR - AMI 1817.

CASA PEQUENA a estudantes ou professores. Mobilada e c/ roupas. Telef. 227342646.

ALUGA-SE T2 ESPINHO - Rua 35, com garagem e terraço. Com ou sem mobília. Tel. 227340017 - Tlm. 966344404.

ALUGA-SE T4 DUPLEX ARCOZELO, 2 suites, garagem 2 carros Euros 650,00. Tel. 227340017 - Tlm. 966116732.

LOJA 125 m2 - stand carros - comércio - escritórios - armazém. Estacionamento e esplanada. Av.ª Central Norte, 509 - Estrada 109 - Paramos. Telef. 227347292.

ENSINO

CENTRO DE ESTUDOS DA TOURADA - Rua 39, n.º 555. Cursos intensivos de preparação para exames - 9.º e 12.º anos. Informações no local ou tlm. 933259111.

OFERTAS

SENHORA toma conta de pessoas idosas durante a noite. Tlm. 914264173.

PASSA-SE

RESTAURANTE no centro de Espinho. Motivo doença. Telef. 227327112.

CAFÉ SNACK-BAR com salão de jogos reservado e estacionamento. Bom preço. Estrada Feira - Espinho. Telef. 256784441. para o Apartado 122 - 4501-857 Espinho.

PRECISA-SE

EMPREGADA/O DE BALCÃO para Restaurante/Cervejaria. Contactar no local: Rua 27, n.º 87 - Espinho, a partir das 15 horas.

SERVIÇOS

ESTOFADOR - Restauro todo o tipo de sofás, cadeiras, etc. Orçamentos grátis. Telef. 227344090. Rua do Passo Velho, n.º 217 - Anta.

ESTÚDIOS - LABORATÓRIOS VÍDEO - Gravamos em DVD as suas cassetes de vídeo - VHS - V8 e Super 8mm. Acompanhe a tecnologia gravando em DVD. Tlm. 918735306 e 962788407.

EXECUTO todo o tipo de reformas, nas artes de pedreiro, trolha, pintor e ladrilhador. Para qualquer localidade. Orçamentos grátis. Tlm. 916250160 (Sr. Américo).

TRESPASSES

CAFÉ e SNACK-BAR c/ sala para refeições. Em Espinho. Interesados contactar tlm. 938831255.

VENDE-SE

APARTAMENTO T1, c/ boas áreas - S. Félix da Marinha, junto à antiga Est. Nac. 109, perto do IC1 e da estação da Granja (CP). Preço: 55.000 Euros / 11.000 cts. Telef. 227343172.

VENDE-SE NO CENTRO DE ESPINHO T3 Duplex e T3 a 2 min. de Espinho. Tlm. 919690655.

T2 no centro de Espinho, junto à Igreja. Telef. 227647505.

MORADIA - Nogueira da Regedoura - Vistas de mar (Espinho). Próximo do Nó da A1 (1.500 m). T4 + Escritório. Cozinha equipada, aq. central, garagem para 6 carros. 917060170 - 914291345 - 917812902.

T3 - BLOCO SOLVERDE, junto ao Liceu - Anta. Tlm. 968670340.

LOTES PARA CONSTRUÇÃO de moradias, em Mozelos, desde 30.000 Euros. Contactos: 962405515 * 256374883. CGR - AMI 1817.

TERRENO com 1.300 m2 para construção de moradia, em Nogueira da Regedoura, junto ao nó de acesso IC1/A1. Contactos: 962405515 * 256374883. CGR - AMI 1817.

T1, T2, T3 E Duplex's, em início de construção, junto à praia, em Esmoriz. Contactos: 962405515 * 256754354. CGR - AMI 1817.

T3 EM ESMORIZ, usado, perto da praia. Garagem fechada para dois carros. Só 110.000 Euros. Contactos: 969513333 * 256374883. CGR - AMI 1817.

T2 (NOVO), perto de Espinho, com arrumos e cozinha equipada. 72.500 Euros. Tlm. 917060170.

APARTAMENTO T3 c/ 135 m2, c/ lugar de garagem e arrumos, campo ténis. Entrada de Cortegaça a 10 m. de Espinho. Bom preço pela urgência. Tlm. 914242888.

TERRENOS para moradias - Nogueira da Regedoura, próximo do Nó A1 - 914291345 - 917060170 - 917812902.

CÃES de raça Boxer's c/ 2 meses e Lavradores c/ 2 semanas. C/ registo e vacinas. Telef. 256784005 - 919651821 - Hotel Canino - Rio Meão.

T3 - DÚPLEX RECUADO, 180 m2, 3 frentes, terraço 30 m2, lugar de garagem. Paramos - Espinho. 132.500 Euros. Tlm. 918712788.

T2 DÚPLEX, ESPINHO, NOVO, aquecimento central, ótimas vistas, bem localizado, garagem. Contacto: 916833326.

T3 ESPINHO, USADO, em óptimo estado, perto da igreja e da praia, muito bem dividido, boa área. 125.000 Euros. Contacto: 916833326.

T3 USADO em óptimo estado, ao Hotel Solverde, ótimas vistas mar, excelente área. Só 110.000 Euros. Contacto: 916833326.

T4 DÚPLEX, ESPINHO, NOVO, com excelente área, acabamentos de qualidade, bem localizado. Bom preço. Contacto: 916833326.

T3 DUPLEX PARAMOS, Usado em óptimo estado, Poente Nascente, Excelente terraço. Com garagem e arrumos. Só 140.000 Euros. Tel. 227340017 - Tlm. 966344583.

T2 ESPINHO, RUA 62, totalmente remodelado, electrodomésticos, aquec.central, estores eléctricos, caixilharia dupla, espelhos, resguardo de banheira e base, garagem fechada e arrumo. 132.500 Euros. Tel. 227340017 - Tlm. 966344404.

T3 ESPINHO, USADO RUA 16, 3 frentes em excelente estado, com lugar de garagem. Tel. 227340017 - Tlm. 966344583.

T4 S. F. MARINHA, 2.º Andar, frente ao mar, com excelentes áreas, varanda a poente, 3 frentes. Garagem fechada. 150.000 Euros. Tel. 227340017 - Tlm. 966116732.

T3 ESPINHO RUA 33: NASCENTE-SUL, ótimas áreas, Garagem fechada e arrumos. 133.000 Euros. Tel. 227340017 - Tlm: 966116732.

MORADIA EM ANTA, T3+1 com área coberta de 364 m2 + 100 m2 área descoberta. Possibilidade de permuta. Telef. 227633843 - Tlm. 969265440.

T3 ANTA - Boa construção. 85.000 Euros. MORADIA de luxo T3+1. 275.000 Euros. Tlm. 933251802 - GGA - AMI 5863.

TERRENO c/ 680 m2 arredores de Espinho. 50.000 Euros. MORADIA de luxo T3. 210.000 Euros. Tlm. 933251802 - GGA - AMI 5863.

CASA RURAL c/ 5000 m2 de terreno. 67 metros de frente. Possibilidade de construção de 7 moradias. 185.000 Euros. Tlm. 919278338 - 933251802 - GGA - AMI 5863.

T4 EM ESPINHO, c/ garagem individual para 2 carros. Ótimas áreas. Contactar: 933733407.

Alugam-se LOJAS

**1 no centro de Espinho c/ 120 m2,
virada para o mar,
e outra em Esmoriz c/ 173 m2**

Tlm. 912 159 277 • Telef. 227 533 777 (depois das 17 horas)

ESMOJÃES - ANTA
 ✠ José António Couto da Silva
 Missa do 1.º Aniversário

Na passagem do 1.º aniversário do falecimento do seu ente querido, sua esposa, filhos, nora, genro, netos e demais família, recordam-no com profunda saudade e participam que dia 27, sexta-feira, será celebrada às 8 horas, missa por sua alma, na Igreja Paroquial de Anta.

Anta, 26 de Maio de 2005

AGÊNCIA FUNERÁRIA DE MARIA DE LOURDES - Anta - Espinho - Tels.: 22 734 06 09 - 22 734 88 55



Ana Nogueira da Rocha

✠ Missa do 17.º Aniversário

Sua filha, netos e bisnetos, mandam celebrar missa pelo seu eterno descanso, dia 2 de Junho, quinta-feira, às 8 horas, na Igreja Paroquial de Anta. Muito agradecem a quem possa comparecer.



ANTA - ESPINHO
 ✠ Armando Correia da Fonseca

Missa do 2.º Aniversário do falecimento

Sua esposa, suas irmãs, irmãos, cunhadas, cunhados, sobrinhos e restante família vêm por este meio, comunicar que será celebrada missa por alma do seu ente querido, dia 31, terça-feira, às 8 horas, na Igreja Paroquial de Anta. Desde já agradecem a todos quantos participarem na Santa Eucaristia.

Esposa: *Maria Amélia do Couto Guimarães* e família

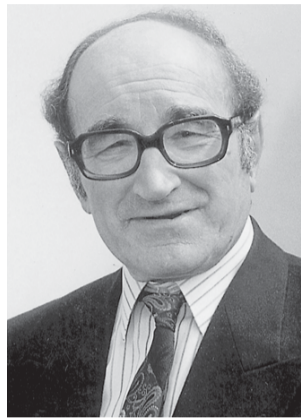

✠ Rosa de Oliveira

Missa do 3.º Aniversário

Sua filha, netos e bisnetos vêm, por este meio, comunicar que será celebrada missa, por alma da saudosa extinta, dia 2 de Junho, quinta-feira, às 19 horas, na Igreja Matriz de Espinho. Desde já agradecem a todos quantos participarem na Santa Eucaristia.

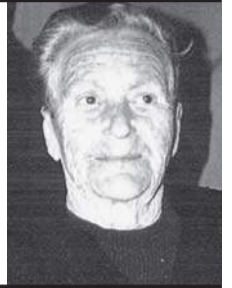

✠ Joaquim Luís de Castro Oliveira

Missa do 5.º Aniversário do falecimento

Sua esposa, filhos, nora, netas e demais família vêm, por este meio, comunicar que será celebrada missa por alma do seu ente querido, dia 31, terça-feira, pelas 19 horas, na Igreja Matriz de Espinho. Desde já agradecem a quem comparecer.

FUNERÁRIA N. S. D'AJUDA - SANCEBAS E LUÍS ALVES - ESPINHO - TEL. 22 734 51 29

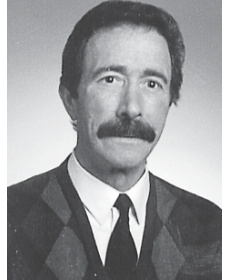

✠
 D. Margarida Silva Santos

Missa do 7.º Aniversário

Seu marido, filhos, noras, genros, netos, bisnetos e demais família vêm, por este meio, participar que será celebrada missa dia 28, sábado, pelas 19 horas, na Capela N.ª Sr.ª do Mar.

Desde já agradecem a quem comparecer.



✠
 Alberto Alves Monteiro

Missa do 18.º Aniversário

Sua esposa, filhos e demais família vêm, por este meio, comunicar que será celebrada missa por sua alma, dia 29, domingo, às 10,30 horas, na Igreja Paroquial de Anta.

Desde já agradecem a quem comparecer.

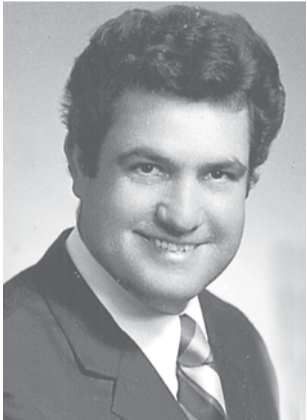

ANTA - ESPINHO
 ✠ D. Amélia da Conceição Pires Leite
 (Professora aposentada)

Missa do 9.º Mês

Seu marido, filhos, genros, nora e netos vêm, por este meio, participar que será celebrada missa por sua alma, dia 28, sábado, às 19 horas, na Igreja Paroquial de Anta.

Desde já agradecem a todos quantos participem nesta Eucaristia.

Anta, 26 de Maio de 2005



ANTA - ESPINHO
 ✠ D. Rosa Fernandes de Sousa
 ("Rosa Ceitela")

Missa do 6.º Mês

Seu marido, filhos, genros, netos e restante família vêm, por este único meio, comunicar que será celebrada missa do 6.º mês, por alma da sua ente querida, dia 2 de Junho, quinta-feira, às 8 horas, na Igreja Paroquial de Anta. Desde já agradecem a todos quantos participem nesta celebração.

Anta, 26 de Maio de 2005

Marido - *Joaquim Mendes Oliveira Couto* - "Sr. Carvalho"
 Filha - *Ana Fernandes Mendes Ferreira*
 Filha - *Rosa Fernandes Mendes Soares*
 Filha - *Gracinda Fernandes Mendes*
 Filho - *Joaquim Fernandes Mendes*
 Genro - *Ilídio da Rocha Soares*
 Genro - *Joaquim Vasconcelos Ferreira*
 netos e bisnetos



✠
 Joaquim de Oliveira Marques
 (Pinhãozinho)

Missa do 1.º Aniversário do seu falecimento

Sua esposa, *Maria de Fátima Marques* e restante família vêm, por este meio, comunicar que será celebrada missa, por sua alma, dia 28, sábado, às 19 horas, na Igreja Matriz de Espinho.

Desde já agradecem a quem comparecer.



✠ Ramiro Alberto Mendes
 Missa do 1.º Aniversário do falecimento

Sua esposa, filhos, noras, genros, netos e demais família vêm, por este meio, comunicar às pessoas de suas relações e amizade, que será celebrada missa por alma do seu ente querido, dia 28, sábado, pelas 19 horas, na Igreja Matriz de Espinho.

Desde já agradecem a todos quantos participem na Santa Eucaristia.

Espinho, 26 de Maio de 2005



Luisa da Graça Mendes
Eduardo Alberto Gonzaga Mendes
Luís Alberto Gonzaga Mendes
Maria do Rosário Alberto Gonzaga Mendes
Maria da Graça Gonzaga Mendes
Maria Manuela Pinho e Silva Paulino
Ana Maria Loureiro de Sousa Lopes Gonzaga
Vítor Manuel Pais Zambujo
Abílio Fernando Ribeiro Meneses
Diana, Joana, Pedro, Miguel, Inês, Luísa, Marta e demais família

FUNERÁRIA N. S. D'AJUDA - SANCEBAS E LUÍS ALVES - ESPINHO - TEL. 22 734 51 29

ESPINHO (RUA 18, N.º 171)

✠
 Maria Fernanda Ferreira Maia

Agradecimento

Seu marido, filhos, nora, genros, netos, irmãos e restante família vêm, por este meio, agradecer às pessoas que tomaram parte no funeral do seu ente querido e na missa do 7.º dia ou que de outro modo se associaram à sua dor.

Espinho, 26 de Maio de 2005

José Ricardo Santos Silva
Maria Dina Maia da Silva Pinto
Fernanda Maria Maia da Silva Teixeira
Ricardo José Maia da Silva
Cristina Maria Gomes Pinto Silva
António de Oliveira Pinto
Carlos Fernando Coutinho Teixeira

FUNERÁRIA N. S. D'AJUDA - SANCEBAS E LUÍS ALVES - ESPINHO - TEL. 22 734 51 29

ST. OVIDIO ALVES
 96 305 05 09
 SERVIÇO PERMANENTE
 ARTIGOS RELIGIOSOS - 22 712 59 25
 RUA SOARES DOS REIS, 1087 - MAFAMUDE
 4430-240 VILA NOVA DE GAJA
 FAX 22 712 72 72
 E-mail: info@funerariaalves.pt - http://www.funerariaalves.pt
 CREMAÇÕES - FUNERAIS

CASINO ESPINHO

Ganhe este carro



Sorteio Mercedes SLK 200 K.

De 1 de Março a 30 de Setembro 2005.

