

Sem feridos graves

Abelha  
provoca  
aparatoso  
acidente



página 6

Comerciantes divididos  
com condições encontradas



Já se compra  
no Mercado  
Municipal!

página 2

Do Crasto, em Paramos  
**Finalmente,  
a ponte!**

página 3



Projecto dos seniores  
até às escolinhas  
**Vítor Pereira  
treina "tigres"**

página 22



O Mercado Municipal de Espinho abriu finalmente ao público na passada segunda-feira. Mesmo que muitos comerciantes ainda se encontrassem a ultimar a instalação nas novas lojas, e de alguns problemas que se mantinham por resolver, os espinhenses não resistiram à curiosidade e os primeiros dias foram de autêntica romaria.



Comerciantes divididos com as condições encontradas

## Já se compra no Mercado Municipal!

Sandra Soares

Apesar da maioria das opiniões dos visitantes sobre o novo espaço ser positiva, os comerciantes não são tão unânimes, havendo quem esteja muito satisfeito por ter finalmente vindo para as novas instalações, enquanto outros não percebem a pressa da mudança, considerando que ainda há muitos problemas a resolver.

Rogério Dias da Conceição, proprietário de uma peixaria, é um dos que tem muito a dizer sobre as condições do novo mercado. Obrigado a atender os clientes às escuras nos primeiros dias, o comerciante mostrasse revoltado, acusando a câmara de não ter as coisas prontas atempadamente.

O comerciante também não aceita que, depois de quase 30 anos a vender numa peixaria com acesso directo à rua, esteja agora confinado ao interior do mercado. "Os clientes nem sabem onde estamos. Se era para tirar o peixe da rua, as regras deviam ser iguais para

todos, não podemos aceitar a desigualdade de tratamento, pois as peixarias viradas para a rua vão poder atender os clientes à hora que quiserem, enquanto que nós, às 19 horas temos de ter o estabelecimento encerrado."

Nesta situação, os proprietários do estabelecimento também querem saber como é que será resolvida a situação das peixeiras que vendem livremente pelas ruas da cidade, nomeadamente, em frente ao mercado.

Outro problema que preocupa o comerciante é o das cargas e descargas. Na sua opinião tem de haver uma rampa de acesso na rua 16 que permita a entrada das viaturas no portão do mercado e facilite o acesso de deficientes.

Este também é um problema levantado por Jorge Reis, proprietário de um dos talhos, que lembra a promessa do vereador da câmara de reservar locais para cargas e descargas, entre as 7 e as 11 horas, o que ainda não terá acontecido. "Esta manhã (terça-feira) foi um pandemónio com a polícia a multar e as pessoas a quere-rem descarregar a mercadoria."

Embora reconheça que ainda muito falta fazer neste novo mercado, o talhante mostra-se satisfeito por ter regressado finalmente às origens, garantindo que no seu estabelecimento estava tudo pronto a tempo e horas para regressar ao trabalho, mas "este foi um investimento muito grande, pelo que é preciso ter sorte e vender".

Optimismo é coisa que não falta à proprietária da Frutaria Emília Teixeira, muito satisfeita com a mudança e com a quantidade de curiosos que têm aparecido pelo mercado. "Estava mortinha por vir para aqui e se isto continuar assim, apesar da crise, acho que as coisas vão melhorar", afirma.

Embora reconhecendo que os talhos e peixarias têm mais dificuldade em instalar-se, Emília Ramos garante que no seu ramo, "só não se instalou atempadamente nos novos espaços quem não quis."

As opiniões dividem-se e é visível a quem entra no mercado que ainda muito falta fazer, inclusive no piso superior que ainda se encontra encerrado. Também é previsível que surjam alguns problemas na sexta e no sábado, dias em que o mercado se enche com o colorido das flores e das lavradeiras que ainda não se sabe ao certo onde serão instaladas.

De qualquer forma, se o movimento verificado nestes primeiros dias se mantiver, o mercado pode ganhar nova vida. É o que esperam todos os comerciantes.



Semanário Registado na Direcção-Geral de Comunicação Social sob o n.º 100594

**DEFESA DE ESPINHO**

Fundado em 27/Março/1932

PROPRIEDADE – EMPES - Empresa de Publicidade de Espinho, Lda.  
Matriculada na Conservatória do Registo Comercial de Espinho sob o n.º 59, folhas 30 do livro C-1  
Capital Social: 5.200,00 Euros  
Contribuinte: 500 095 540

**Administração**  
Fernando Cunha (gerente)  
Joaquim Vasconcelos (gerente)

**Detentores com mais de 10% do capital**  
Solveverde - Soc. de Investimentos Turísticos da Costa Verde, Lda.

**Direcção**  
Lúcio Alberto  
Email - lucio.alberto@mail.telepac.pt

**Redacção**  
Manuel Prouença e Sandra Soares

**Colaboradores**  
Carlos Roseiro, Cláudia Flora Semedo, Micaela Santos, Rui Pereira, e Vítor Lancha

**Colunistas**  
Adérito Santos; Adolfo Leitão Carvalho; António Duarte Estêvão; António Regedor; José Sarmento; Manuel Sancebas; Maria Fernanda Barroca; Mário Frota; Marta Feijó; Napoleão Guerra; Serafim Marques e Sérgio Carvalho.

**Departamento de Produção**  
António Guerra

**Publicidade**  
Joaquim Natário

**Secretaria de Administração e Redacção**  
Cristina Fonseca e Fernanda Oliveira

**Serviços Administrativos e Publicidade**  
Av.º 8, 456 - 1.º andar - Sala R  
Ap. 39 - 4501-853 ESPINHO Codex  
Telef. 22 734 15 25 • Fax 22 731 99 11  
Email-empes@sapo.pt

**Departamento de Redacção**  
Av.º 8, 456 - 1.º andar - Sala H  
Ap. 39 - 4501-853 ESPINHO Codex  
Telef. 22 734 15 25 • Fax 22 731 99 11  
Email-defesadeespinho@mail.telepac.pt

**Impressão**  
NAVEPRINTER - Indústria Gráfica do Norte, SA - E.N. 14 (km 7,05)  
Apartado 121 - 4471 MAIA Codex

**Tiragem média**  
4.000 exemplares

Depósito Legal n.º 1604/83

**Internet:**  
[www.defesadeespinho.no.sapo.pt](http://www.defesadeespinho.no.sapo.pt)

Os textos (e ilustrações) de Opinião publicados nesta edição são da inteira responsabilidade dos seus autores, não vinculando, directa ou indirectamente, o cariz editorial e informativo deste jornal.

# Do Crasto, em Paramos Finalmente, a ponte!

Sem data, por enquanto, para inauguração com pompa e circunstância, já está funcional a ponte do Crasto (popularmente designada por ponte do Moleiro), em Paramos, assim como a respectiva Rua da Quinta.

A substituição da infra-estrutura (alargada em três metros) prolongou-se em relação ao que inicialmente estava preconizado, conforme o presidente da Junta reconhece e justifica:

“Foi uma obra polémica que deu muito que escrever e que falar. Eu atrevo-me a dizer que alguns descrentes chegaram a não acreditar na obra, mas eu sempre acreditei. Deve-se, contudo, reconhecer alguns problemas: um deles foi o falecimento do proprietário da Benjor, provocando graves problemas à empresa e à própria família e

também trouxe problemas para a freguesia de Paramos. Por outro lado, nunca tive dúvidas que havia vontade política da Câmara em levar a obra por diante e tudo fez para fosse feita. Por isso, o meu reconhecimento à Câmara pelo esforço que fez de pôr em prática esta obra que é uma mais-valia para a freguesia de Paramos.”

E Américo Castro faz questão de realçar:

“Como se pode verificar, a obra é de grande qualidade, proporcionando a ligação da parte Norte da freguesia com o concelho e pela parte Sul à EN 109. Os acessos foram bastante melhorados, permitindo mo-



bilidade às pessoas da freguesia.

Temos, assim, uma acessibilidade que nos dá todas as garantias para resolver os pro-

blemas da freguesia, desde a ligação aos concelhos da Feira e de Ovar, ao nosso concelho de Espinho, enfim, a todo o lado!”

Em suma, o autarca paramense rejubila de orgulho:

“A obra tem excelente qualidade. Trata-se de uma das melhores pontes do concelho

de Espinho, quer na dimensão, quer ao nível de acabamento. Valeu a pena esperar!”

Lúcio Alberto

CASINO ESPINHO

## Ganhe este carro



### Sorteio Mercedes SLK 200 K.

De 1 de Março a 30 de Setembro 2005.



#### Escola Secundária Dr. Manuel Gomes de Almeida—Espinho

##### Oferta Formativa Ano Lectivo 2005/06

##### 3º Ciclo do Ensino Básico

Disciplinas Artísticas de Oferta de Escola: *Oficina de Multimédia, Oficina de Cenografia e Oficina de Teatro*

##### Cursos do Ensino Secundário

##### Científico-Humanísticos

*Ciência e Tecnologia  
Ciências Socioeconómicas  
Ciências Sociais e Humanas  
Artes Visuais*

##### Tecnológicos

*Electrotecnia/Electrónica  
Informática  
Administração  
Ordenamento do Território e Ambiente*

##### Ensino Recorrente Nocturno

##### 3º Ciclo do Ensino Básico

##### Cursos de Ensino Secundário por Módulos (novos cursos)

*Ciência e Tecnologia  
Ciências Sociais e Humanas  
Electrotecnia/Electrónica  
Informática  
Administração*

##### Cursos de Ensino Secundário por Unidades Capitalizáveis

##### Cursos Profissionais de Educação e Formação

(Tipo 4—10º ano—duração de um ano, com possibilidade de progredir para um curso de Tipo 5—11º ano—e Tipo 6—12º ano)

*Electricista de Instalações*

*Assistente Familiar e de Apoio à Comunidade*

Para mais informações contactar a Escola:

Telefone: 227340580  
Fax: 227346804

Correio electrónico:  
esmga@sapo.pt

Endereço na Internet:  
www.esmga.net

- ✓ Biblioteca e Parque Desportivo totalmente renovados
- ✓ Computadores com acesso à Internet, Discmans, Cds, DVDs...
- ✓ Apoio Educativo Individualizado prestado por professores
- ✓ Ocupação de Tempos Livres em caso de falta de professores
- ✓ 4 salas de Informática
- ✓ Funcionamento de Clubes de Matemática, Europeu, Ciências, Artes
- ✓ Desporto Escolar—futebol, voleibol, basquetebol, desportos aventura, ar livre, dança

### Matrículas até ao dia 15 de Julho

D. António Carrilho deixa desafio aos antenses

# "Sede apóstolos!"

No balanço da sua visita pastoral a Anta, o Bispo Auxiliar do Porto

D. António José Cavaco Carrilho destaca o facto de ter encontrado tantas "pedras vivas da Igreja do Senhor", deixando uma mensagem de esperança e o desafio "para que façam sempre mais e melhor", em especial os jovens, "que para serem cristãos nos dias que correm têm de saber lutar contra a corrente".



Sandra Soares

Na homilia da eucaristia que encerrou a sua visita, uma festa dedicada à família, D. António Carrilho salientou "a importância da Palavra de Deus na construção do edifício que é a vida de cada um de nós. De acordo com o Evangelho proclamado, quem ouve a Palavra de Deus e a põe em prática "constrói sobre a rocha, em segurança."

Referindo-se, depois, à Visita Pastoral apontou alguns desafios para a renovação da vida cristã pessoal e paroquial. Referiu, nomeadamente, a necessidade da "catequese de adultos para esclarecimento e aprofundamento da fé", bem como a necessidade de "os leigos serem verdadeira presença da Igreja no Mundo", pelo testemunho e vivência da fé na vida diária (família, trabalho, vida social e cultural) e "de assumirem compromissos nos grupos e tarefas apostólicas da paróquia".

Terminou dando graças a Deus por ter encontrado em Anta "uma comunidade cristã viva" e convidando os presentes a fazerem "sempre mais e melhor, animados pelo espírito de comunhão e unidade cristã".

São também estas ideias

que sublinha na pequena entrevista ao *Defesa de Espinho* em que faz o balanço da visita.

– **Tendo chegado ao fim a Visita Pastoral do Senhor Bispo à Paróquia de S. Martinho de Anta, que balanço faz dela?**

– É um balanço muito positivo! Não só pelo modo como decorreram todas as actividades previstas no programa, como também e sobretudo pelo facto de ter encontrado uma comunidade cristã muito viva e comprometida na vida da Igreja e da Sociedade local. Uma comunidade que aprecia e estima o seu Pároco, Manuel Moura, e em que muitos assumem com ele a dinamização de múltiplas actividades pastorais na área da catequese, da liturgia, da caridade organizada, da pastoral juvenil, da pastoral familiar, etc. Dá gosto ver tantos leigos assumirem as suas próprias responsabilidades como "pedras vivas" da Igreja do Senhor!

– **Do programa da Visita Pastoral gostaria de destacar alguma das actividades realizadas?**

– Até me apetecia destacar todas! Na verdade, o programa foi organizado como um todo, como um conjunto de acções,

com objectivos próprios, diferentes e complementares. Um "puzzle" com várias partes, cuja beleza se encontra na sua unidade! De qualquer modo, sem querer estabelecer comparações, mas tendo em atenção o espírito humanista e de especial fraternidade cristã que as caracterizaram, poderia destacar as visitas aos doentes, à Santa Casa da Misericórdia, à CERCÍ e à Associação de S. Francisco de Assis.

Do ponto de vista cultural e como encontro das forças vivas de toda a freguesia também gostei muito do serão/convívio com as várias colectividades locais, na sede da Tuna Musical de Anta: além da riqueza musical da actuação da Tuna e dos Ranchos Folclóricos e da possibilidade de conhecer as diversas instituições culturais, sociais e desportivas, gostei de ver participar activamente naqueles grupos muitas das pessoas que também se encontram comprometidas na actividade apostólica da Paróquia. Acho que é importante esta consciência de ser presença da Igreja nas realidades humanas, sociais, culturais, desportivas...

– **Que achou da Procissão da Festa do Corpo de Deus?**

– Gostei muito! Só não lhe

fiz referência ao responder à pergunta anterior, por se tratar de um acto de conjunto das Paróquias da Vigararia e não propriamente da Visita Pastoral à Paróquia de Anta, ainda que a procissão tenha partido da igreja de Anta para a igreja paroquial de Espinho. Penso que foi uma grande manifestação de fé: muita gente, muito respeito, clima de interioridade e oração, gestos de adoração de Jesus na Eucaristia! Muito contribuiu, sem dúvida, para a grandiosidade do acto a presença e participação das autoridades locais e de tantas instituições: cruzeiros paroquiais e estandartes das associações religiosas da Vigararia, acólitos, grupo coral, escuteiros (CNE), Tuna Musical, Fanfarras dos Bombeiros, etc. Uma grande manifestação de fé, neste 'Ano da Eucaristia' e a marcar a primeira das Visitas Pastorais à Vigararia!

– **E quanto aos jovens, o Senhor Bispo não acha que a atitude deles perante a Igreja é muitas vezes de indiferença?**

– Posso dizer-lhe que fiquei contente por ter encontrado um bom número de jovens a participar activamente em grupos organizados na vida da Paróquia de Anta, nomeadamente no Escutismo, no Grupo

de Jovens e nos Acólitos. Mas também é verdade que, falando em geral, há muitos jovens que mantêm perante a Igreja uma atitude de indiferença, sem dúvida.

– **Como é que explica esta postura, esta atitude deles?**

– Penso que essa postura resulta da força dos ambientes em que os jovens vivem, convivem e trabalham. Muitos jovens vêem na Igreja uma espécie de "travão", de oposição a um certo tipo de experiências para as quais são solicitados de muitas formas. Até os jovens que tiveram alguma ligação à Igreja quando crianças, se não têm uma formação cristã básica suficiente, se não têm famílias que os ajudem a ver o melhor caminho, se não têm um grupo de amigos em que aprofundem e vivam os valores da fé – também esses jovens não resistem, muitas vezes, à tentação de serem como os outros, tendo eles, afinal, uma experiência diferente a testemunhar!

De facto, os jovens que hoje queiram seguir o caminho de Jesus Cristo têm de procurar esclarecer a sua fé e precisam de muita força e coragem! Como dizia o saudoso Papa João Paulo II, têm de saber lutar "contra a corrente"! Aqui

inspirado, assim se chama o Grupo de Jovens da Paróquia de Anta.

Eu tenho muita esperança nos jovens, em muitos Jovens. Penso que, já hoje, na sua condição de jovens, podem constituir uma força de acção e renovação da Igreja, podem e devem participar nela!

– **Que mensagem quer deixar para a Paróquia de Anta, no termo desta Visita Pastoral?**

– A minha mensagem é uma mensagem de união e fraternidade, um convite a superarem-se as diferenças e darem-se as mãos, na busca e na promoção do maior bem para todos, tendo em especial atenção os que menos se bastam e os que mais precisam!

Aos católicos, em particular, eu direi: - sede apóstolos, pelo testemunho e pela intervenção social, nas diversas instituições em que a vida se processa: na família, no trabalho, na escola, nas associações e actividades culturais, artísticas e recreativas, na vida social e política! Que a Visita Pastoral se projecte como força renovadora e verdadeira Bênção de Deus para cada pessoa e cada família, para a Paróquia e para toda a Freguesia de Anta, neste 12.º ano da sua elevação a vila!

## VENDA e ALUGUER

Negócio ou Investimento

Espinho e Arredores

- LOJA - Rua 37/14 c/ 100 m2 + 60 m2 cave
- Armazéns novos - Z. Ind. c/ 325 m2 + escrit.
- Armazém - Z. Ind. c/ 600 m2 + escritório
- Terreno - Z. Ind. S. Félix Marinha c/ 7.100 m2
- Lotes p/ construção Apart. c/ proj. aprov.

## VENDA T4 DÚPLEX

Jto. Igreja – Espinho

C/ 230 m2, gar. fechada, terraço.

Preço promocional: 185.000 €

## VENDA T3 Usado

Totalmente renovado

Rua 19 (jto. Forno) – Espinho

C/ elev., Arr., Garagem.

C/ aquec. central ao preço

Promocional de 100.000 €

## VENDA T1 - T2 ESPINHO

Rua 23 (junto ao Tribunal)

Rua 20 (junto à Tourada)

Apartamentos prontos habitar

Novos, com elevador e com garagem, terraços, móveis de banho e cozinha com oferta de electrodomésticos, pisos em madeira, áreas amplas, portas de segurança, vídeo porteiro

TRATAMENTO PERSONALIZADO

VENDA DIRECTA PELOS TELEM. 96 417 7996 / 96 728 8916 – MARQUE A SUA VISITA

Oferta escritura até 30/07/2005

Na anual iniciativa da Edilidade

# Meio milhar de crianças no Zoo

*A Câmara Municipal de Espinho proporcionou a 500 finalistas (quarto ano) do ensino básico a já tradicional visita ao Jardim Zoológico de Lisboa. A pequenada não esquecerá a pretérita sexta-feira, principalmente os momentos de convívio e o espectáculo dos leões-marinhos e dos golfinhos.*

Lúcio Alberto

Enquanto as crianças se fascinavam com leões, ursos, girafas, leopardos, tigres, répteis, pássaros, macacos, veados, rinocerontes, hipopótamos, leões-marinhos, golfinhos, etc., etc., etc., José Mota, "radiante com a felicidade dos pequenos do nosso concelho", comentava que "não irão esquecer esta visita ao Jardim Zoológico", considerando que "são coisas que marcam com naturalidade as crianças, mas talvez marquem pela negativa as pessoas maldizentes para quem estas coisas deveriam acabar..."

Na oportunidade, José Mota fez um balanço de uma semana marcada igualmente pelo Dia Mundial da Criança que "excedeu as expectativas", na medida em que "nós temos vindo a verificar que ano após ano, aumenta o número de participantes e aumenta o número daqueles que pedem para participar e, acima de tudo, aumenta também o entusiasmo das crianças."

**José Mota  
e os gelados  
do Dia Mundial  
da Criança**

Ainda no rescaldo do Dia Mundial da Criança, o presidente da Câmara Municipal revelou:

"Fiquei espantado porque havia algumas pessoas preocupadas com o preço dos gelados que foram distribuídos às crianças, mas os gelados foram oferecidos pela 'Olá! Enfim... o que interessa é que nós fizemos uma festa barata, mas com muito significado, e que as crianças interiorizaram como sendo uma festa delas e só delas!"

Face à eventualidade de críticas, interpretações ou conotações de campanha eleitoralista na sequência de um ciclo semanal que principiou com uma caminhada "pelo coração" e encerrou com a visi-

ta da pequenada ao Zoo de Lisboa, intercaladas pela festa do Dia Mundial da Criança, o autarca reagiu assim:

"Frei Hermão da Câmara tem uma cantiga que diz 'há dez que canto' e Paulo de Carvalho tem outra que diz 'dez anos é muito tempo'... Nós não dizemos, apesar de tudo, que doze anos é muito tempo. Há doze anos que fazemos todas estas coisas e vamos continuar a fazer; nem nos impressionamos com o facto de ser eleições. Há quem diga até que devia haver eleições todos os anos, para determinadas pessoas participarem em determinadas actividades... Ora, nós que realizamos actividades, não podemos deixar de as realizar, porque não podemos penalizar quer as crianças, quer os idosos. E tudo aquilo que está programado já foi efectuado nos anos anteriores e será efectuado nos próximos anos, porque as crianças e os idosos não têm nada a ver com qualquer plano eleitoral."

Comentando a caminhada "pelo coração", o autarca:

"Eu penso que uma caminhada que se faz num fim-de-semana de manhã e reúne 600 pessoas é porque, naturalmente, motivou muito interesse. Mas houve coisas que me impressionaram, como o número de idosos que nela participaram. Eu vi, por exemplo, pessoas de canadianas a fazer a caminhada – é uma coisa impressionante! Isto leva a pensar que nós, em vez de fazermos caminhadas de vez em quando, vamos ter de programar caminhadas regularmente para que as pessoas se possam juntar e possam também aproveitar para conviver. De facto, são grandes oportunidades para se fazer convívios, para as pessoas confraternizarem."

**Fernando Leite:  
"Excelente  
iniciativa  
da Câmara"**

Convidado desta visita dos alunos finalistas do quarto ano



do ensino básico ao Jardim Zoológico da capital, o presidente da Federação Concelhia das Associações de Pais de Espinho teceu o seguinte comentário:

"Trata-se de uma excelente e habitual iniciativa da Câmara. E é igualmente um óptimo e oportuno prémio para as crianças que completam o ensino básico."

Fernando Leite reconheceu que "a Federação Concelhia das Associações de Pais não tem qualquer hipótese para organizar este género de iniciativa", enquanto registava o "balanço positivo" do Dia Mundial da Criança assinalado pelo organismo a que preside:

"Correu muito bem e com 2000 crianças! A Câmara encarregou-se dos transportes e nós dos lanches. Aproveitei para agradecer às associações e a quem muito nos ajudou no corte de pães e preparação das sandes com queijo e fiambre para 2000 crianças e, igualmente, da colaboração da PSP de Espinho no controlo do trânsito proporcionando segurança na deslocação de 2000 crianças!"

Entretanto, o ano lectivo está prestes a encerrar...

"Começou muito complicado! Temos conhecimento de que alguns programas estão a ser dados quase ao empurrão... Mas, com a ajuda dos professores, as coisas acabaram por se compor. De facto, os corpos docentes também ajudaram, na medida em que cortou algumas iniciativas a fim de dar algumas aulas que estavam em atraso."

No que concerne ao(s) posicionamento(s) e à(s) capacidade(s) de intervenção da Federação Concelhia e das Associações de Pais:

"Já começa a haver outra organização. Os conselhos executivos já nos começam a ouvir, a quererem que nós partici-



pemos, nomeadamente para os órgãos das escolas."

Todavia, em termos de valorização do parque escolar já se evidenciou o reflexo da acção associativa de pais e encarregados de educação:

"O nosso parque escolar já está melhor, mas ainda há umas coisitas a fazer. Em 2001 fizemos uma visita geral e desde então já muito se alterou... E muito recentemente levamos a cabo outra visita visando detectar e revelar as carências das escolas do concelho."

**Abel Gonçalves:  
"As crianças são  
mais felizes  
do que nós éramos..."**

O presidente da Junta de Freguesia de Silvalde é um "repetente" nas visitas anuais das crianças ao Zoo:

"Repetente... e com muito gosto! Isto é um hábito que a Câmara Municipal, com o presidente José Mota, tem proporcionado às escolas do concelho. Entendo que é um marco histórico para as crianças que nunca tinham imaginado sequer visitar um local tão importante. E

verifico que as crianças ficam maravilhadas com os diversos animais que só conheciam da televisão. É encantador, porque as crianças irão ficar para sempre com uma imagem desta situação de finalistas do quarto ano do ensino básico."

Defendendo que "a Câmara deve continuar com esta acção", Abel Gonçalves recorda "o tempo em que eu e os meus colegas da quarta classe, com a nossa professora, felizmente ainda viva, a senhora Maria do Céu, que mora em Espinho; era uma desgraça, porque não tínhamos condições nenhuma, nem salas de aulas comparadas com as de hoje, ou sequer recreios. E, claro, não tínhamos estas visitas que as crianças têm agora. São precisamente mais felizes do que nós éramos, de certeza absoluta!"

**Américo Castro:  
"Na minha  
primeira visita  
ao Zoo  
já tinha 30 anos!"**

Por seu turno, o presidente da Junta de Fregue-

sia de Paramos opinou:

"É de louvar e para continuar esta iniciativa que a Câmara vai fazendo há muitos anos. É uma oportunidade para muitos miúdos – e se calhar para a maioria deles a possibilidade de um passeio espectacular –, de um dia que não vão mais esquecer. O ambiente é bom e conhecem coisas que nunca viram de perto."

Américo Castro recua no tempo...

"Estas é uma das coisas que nos trazem boas recordações, embora o tempo de criança de hoje não seja igual ao passado. Eu quando vim pela primeira vez ao jardim zoológico já tinha 30 anos e hoje os miúdos do meu concelho já todos quase visitaram o Jardim Zoológico de Lisboa."

De qualquer modo...

"É uma recordação que eu guardo e, por isso, é uma satisfação grande de os ver cheios de curiosidade e alegria à descoberta do Jardim Zoológico, a 300 e tal quilómetros das suas escolas e das suas casas."

Com jantar  
no Complexo  
de Ténis,  
no dia 15

Associação  
Cívica  
festeja  
aniversário

A Associação Cívica de Espinho vai comemorar, a 15 de Junho, o seu segundo aniversário, com um jantar no restaurante do Complexo de Ténis de Espinho. Nesta altura, a Associação Cívica de Espinho irá realizar, também, a sua Assembleia Geral.

Segundo José Carlos Santos, "no decorrer deste período de tempo muitas foram as actividades desenvolvidas pela Associação, sendo nossa convicção que, no âmbito do projecto de intervenção cívica que iniciámos e que prosseguimos, muito mais poderia ter sido feito; mas também não temos dúvidas de que, quer a existência da Associação, quer, sobretudo, a actividade por esta desenvolvida lançaram um grito de alerta contra o marasmo, a apatia e a indiferença e dinamizaram a participação cívica de muitos que, com o seu empenho, dedicação, competência ou mesmo simples presença, fizeram jus ao lema que escolhemos - 'Espinho em movimento'".

Nove  
acidentes  
numa semana

Condutor  
detido  
com taxa  
de 2,30  
de álcool!

A Polícia de Segurança Pública de Espinho deteve um homem de 36 anos, desempregado, residente em Grijó, por ser surpreendido a conduzir um veículo automóvel com uma taxa de alcoolemia de 2,30 g/l. A Polícia deteve, também, um jovem de 20 anos, trabalhador/estudante, residente em Lourosa, com uma taxa de alcoolemia de 1,31 g/l.

A PSP de Espinho deteve mais dois homens por serem surpreendidos a conduzir os respectivos veículos automóveis sem possuírem carta de condução. Trata-se de um homem de 42 anos, desempregado e de um trolha de 47 anos.

Entretanto, na semana que passou a PSP de Espinho registou nove acidentes de viação, dos quais resultaram seis feridos ligeiros e levantou 140 autos de contra-ordenação, por infracção às regras de trânsito.

Manuel Proença

Sem feridos graves

## Abelha provoca aparatoso acidente

Uma abelha causou um aparatoso acidente na Avenida 32 (entre a rotunda da Rua 19 e a Rua 62), tendo um veículo batido de forma violenta na frente de outro estacionado na faixa contrária, sendo projectado para cima do separador central.

O carro que embateu ficou imobilizado com três dos quatro pneus rebentados no local onde estava o outro estacionado.

Apesar da violência do embate, apenas se registaram prejuízos foram materiais, com a

jovem que conduzia o carro descontrolado a ser transportada ao hospital, pelos Bombeiros Voluntários Espinhenses, apenas com ligeiras escoriações.

O casal que se encontrava no automóvel estacionado não sofreu qualquer ferimento, embora não tenha gasto para o susto, já que, com a violência do embate as frentes dos carros ficaram completamente desfeitas.

A condutora do veículo em despiste tentava afastar uma abelha que a incomodava, tendo perdido a noção da condução.

Cláudia Flora Semedo



Foto VÍTOR LANCHÁ

No Dia Mundial do Ambiente

## Música e reciclagem

A ADCE - Associação de Desenvolvimento do Concelho de Espinho assinalou o Dia Mundial do Ambiente, comemorado no passado domingo, com a realização de diversas

actividades no Largo José Salvador, em frente à Câmara Municipal.

A iniciativa, que contou com o apoio da autarquia e decorreu durante todo o dia, foi preenchida com a realização de uma pequena 'feira' onde fo-

ram vendidos diversos objectos reciclados. Mas quem se deslocou até ao Largo também teve oportunidade de aprender a construir alguns desses objectos.

Entretanto, a meio da tarde, o palco ganhou vida

com a actuação dos grupos de dança moderna constituídos pelos jovens utentes da associação, que fizeram as delícias das dezenas de pessoas que passaram pelo Largo, aproveitando a fantástica tarde de sol.

Inaugurada no Dia da Cidade

## Feira do Associativismo

A 4ª Feira do Associativismo do Concelho de Espinho vai ser oficialmente aberta à comunidade no Dia da Cidade, que se comemora na próxima quinta-feira (16 de Junho), decorrendo até domingo, na Nave Polivalente.

Na feira, cerca de 120 associações do concelho vão dar a conhecer aos visitantes o trabalho que desenvolvem junto da comunidade nas mais variadas áreas, quer sejam desportivas, recreativas, de solidariedade ou culturais.

Com um horário bastante alargado, a feira poderá ser

visitada por todos aqueles que se sintam de alguma forma ligados, quer ao concelho quer ao associativismo, havendo animação diária, promovida por todas as entidades envolvidas.

Realçando a importância desta iniciativa, o presidente da Câmara Municipal de Espinho, José Mota, su-

blinha que "o Associativismo contribui de forma inequívoca para o desenvolvimento do concelho."

A feira estará aberta no dia da inauguração das 11 as 23 horas, na sexta-feira, das 18 as 24 horas, no sábado das 15 as 24 horas e no domingo, das 15 as 19 horas.

No Casino  
'O caminho  
para a fama'

O cinema do Casino de Espinho apresenta a partir de hoje e até quarta-feira, a última a mais recente comédia familiar da Disney - 'O Caminho para a Fama', onde brilha a estrela em ascensão Michelle Trachtenberg ("Buffy - a Caçadora de Vampiros" e "Eurotrip") como Casey Carlyle.

Casey é uma adolescente inadaptada, um autêntico "rato de biblioteca" que ao fazer um trabalho de física descobre a sua verdadeira vocação, a patinagem artística.

Na sessão da meia-noite de amanhã é exibido 'O Condenado', a história de Walter (Kevin Bacon) que, depois de 12 anos na prisão por crimes sexuais, se instala numa cidade desconhecida, onde cauteloso e calada procura fugir ao passado.

No sábado a sala do Casino apresenta a película espanhola '800 balas'.

Entretanto, ainda no mês de Junho, as sessões regulares são preenchidas por: L White Noise - Ruidos do Além (16 a 22); Batman - O Início (23 a 29); Mr. And Mrs. Smith (30 a 6 de Julho).

Nas sessões da meia-noite serão exibidos: 'Hostage - Reféns' (17 Junho); 'O Voo da Fénix' (18 Junho); 'O Aviador' (24 Junho); 'A Intérprete' (25 Junho).

As sessões no Casino de Espinho decorrem: segunda a quinta - 15h30 e 21h30; sexta e sábado - 15h30, 21h30 e meia-noite; domingo - 15h30, 18 horas e 21h30. As sessões têm intervalo e à segunda-feira o preço dos bilhetes é mais barato (3 euros).

Sandra Soares

No Multimeios

Os últimos  
dias de Hitler

A Esta semana a Sala Tempus do Centro Multimeios apresenta 'A Queda - Hitler e o fim do Terceiro Reich', uma co-produção alemã, italiana e austríaca que surge pouco tempo depois das comemorações do 60.º aniversário da capitulação nazi e do fim da II Guerra Mundial.

Nomeado para o Óscar de Melhor Filme Estrangeiro deste ano, "A Queda" é baseado nas memórias da secretária de Hitler e num livro de Joachim Fest, possui argumento e produção de Bernd Eichinger ("O Nome da Rosa") e é realizado por Oliver Hirschbiegel ("A Experiência"), acompanhando os últimos 12 dias de Adolf Hitler, interpretado por um aclamado Bruno Ganz.

Ainda na Sala Tempus, a película de Grande Formato 'Mundos Perdidos: A Vida em Equilíbrio', um documentário onde se explora a diversidade da vida que nos rodeia e a sua relação com a civilização humana, continua em exibição aos sábados, domingos e feriados, pelas 16 horas

Sandra Soares



*O anúncio "Touareg" Lama, da Volkswagen, produzido pela agência AlmapBBDO, foi o grande vencedor do Festival Internacional de Publicidade em Língua Portuguesa, que decorreu no Casino de Espinho. A empresa Montaini Filmes foi contemplada com o Prémio Melhor Produtora Cidade de Espinho, entregue pelo presidente da Câmara, José Mota.*



## Festival Internacional de Publicidade em Língua Portuguesa no Casino de Espinho

# Sucesso

**Manuel Proença**

A sexta edição do Festival Internacional de Publicidade em Língua Portuguesa constituiu um êxito de enormes proporções. Pelo menos foi esta a ideia transmitida pela maioria dos concorrentes, oriundos de Portugal, Brasil, Angola, Moçambique e Cabo Verde.

A Gala de Encerramento do Festival contou com os apresentadores da SIC, Cláudia Semedo e Leonel Vieira, enquanto a atribuição dos Sinos de Ouro e de Prata, que decorreu no Auditório do Casino de Espinho, foi apresentado por Cristina Amado, também apresentadora do programa 'Imagens de Marca', da SIC Notícias.

Segundo o presidente da Câmara Municipal de Espinho, José Mota, "foi bom este Festival ter vindo mais uma vez para Espinho. Houve algumas tentativas para o retirar de cá, mas graças à Solverde acabou por se realizar mais uma vez no nosso concelho, com o apoio e a colaboração da Câmara Municipal. É um festival importante" – sublinhou José Mota, pois "estão aqui representantes de vários países africanos e do Brasil".

José Mota enalteceu o facto de terem estado em Espinho "empresas do sector publicitá-

rio, de grande nível e que têm feito alguns dos filmes publicitários mais importantes que se vêem nas televisões. O simples facto de ser em Espinho obriga-os na troca de correspondência a falar em Espinho. Além disso, é a oportunidade de uma série de gente importante, com visibilidade no mundo, de vir a Espinho e de conhecer a nossa terra".

José Mota revelou-nos que alguns brasileiros "ficaram, encantados com a nossa cidade. Isto deixa-nos muito orgulhosos. É uma publicidade muito positiva a Espinho, e ao nosso país".

José Mota enalteceu o esforço da Solverde, como "o principal protagonista deste projecto" e garantiu que a Câmara "tudo fará para que o Festival se faça em Espinho e cresça cada vez mais. Estas actividades são muito importantes para nós e temos que fazer tudo o que for possível para que elas se façam em Espinho. Assim estaremos a contribuir para que eventualmente outro tipo de actividade de outro género possa ser realizada. Estas são pessoas que aqui estiveram, têm uma grande visibilidade e acima de tudo têm conhecimentos".

Entretanto, o representante da produtora vencedora do Grande Prémio, o brasileiro Cássio Zanata, não poupou elo-



gios à organização:

"Foi muito importante e tecnicamente foi muito bem produzido".

Para aquele produtor trata-se de "um festival original no mundo e tem as suas características próprias – a criatividade da língua portuguesa. Isso dá-nos a possibilidade de fazermos as coisas ao nosso jeito, a nossa cara, o nosso humor e inteligência".

O Produtor frisou que "estou encantado com Portugal.

Espinho é uma cidade hospitaleira, muito bonita. O Porto é fantástico".

Por seu turno, um dos mais premiados, o brasileiro Rui Lindenberg, entende que "a publicidade está globalizada e, por isso, menos ancoradas numa cultura local. Com este Festival privilegiamos a nossa cultura, uma língua e um povo".

Rui Lindenberg diz que "os resultados foram muito justos e fiquei de consciência

muito tranquila. Estou muito bem impressionado com a organização. Vi um compromisso da cidade de Espinho, e o envolvimento do presidente da Câmara, o qual registei com muito agrado. Seria bom estarmos cá no próximo ano".

Por seu turno, o presidente do Festival Internacional de Publicidade em Língua Portuguesa, António da Silva Gomes, salientou "os apoios da Câmara e da Solverde" que, em seu entender, "po-

dem vir a ser potenciados à medida que nos vamos conhecendo. Houve um grande envolvimento e creio que, se no próximo ano cá estivermos, as coisas vão correr-nos ainda melhor".

Para António da Silva Gomes a cidade de Espinho vai passar a ter "notoriedade fora do nosso país através de gente que faz da comunicação a sua vida e que é um veículo de transmissão de informação".



## Cursos de cozinha e restauração

# Qualidade

Realizou-se, na Câmara Municipal, a sessão solene de encerramento dos cursos de cozinha e restauração (1ª categoria), a cargo da Escola de Hotelaria do Porto, com a colaboração do Hotel Praiagolfe, tendo como principal objectivo a entrega de diplomas aos respectivos formandos (cerca de 50).

Cláudia Flora Semedo

Na entrega de diplomas aos respectivos formandos (cerca de 50), o presidente da Edilidade, José Mota, salientou a importância de se "valorizar a gastronomia regional", face à tendência para "uma maior adesão por parte de estrangeiros na região de Espinho", exigindo "mais qualidade e maior rigor na exposição e venda dos diversos produtos e serviços."

A directora-geral do Hotel Praiagolfe, Teresa Guerra, referiu que "o principal objectivo

destes cursos consiste no aperfeiçoamento segundo as técnicas modernas dos profissionais de hotelaria."

Por seu turno, o presidente da Associação da Região Norte de Hotelaria e Turismo deixou uma mensagem especial aos formandos: "Devemos trabalhar todos os dias a fim de dar a conhecer a nossa região, conhecida nos países estrangeiros como rica na sua gastronomia. Para isso, deve-se trabalhar todos os dias para estarmos preparados a receber."

Condé Pinto observou ain-



da que "o Governo deveria certificar a formação profissional das pessoas reconhecendo a nível da União Europeia, pois o certificado recebido constituirá um currículo, daí a sua grande importância."

Entretanto, Alfredo Barros, do Conselho de Administração da Sociedade Turismo de Espinho, destacou que "a gas-

tronomia é apreciada por todos e quando há oferta a procura é ainda maior; daí a necessidade de existência dos cursos", acrescentando que "a segurança alimentar é bastante importante, justificando o investimento na mesma de regras educacionais."

Os alunos com idades compreendidas entre os 25 e os 60 anos, mostraram-se satisfeitos

com a realização do curso.

Susana Zagallo (34 anos, cozinheira) descreveu assim o que sentia:

"Foi muito útil este curso. Gostei de todas informações que nos foram dadas de higiene e nutrição. Ajudou-me a perceber o auto-controlo que uma pessoa deve ter."

Com 18 anos de cozinha,

aprendendo com os seus pais, Susana Zagallo reconheceu que "o conhecimento é sempre uma mais-valia."

Maria da Conceição (60 anos, comerciante de hotelaria) confessou que "já sabia, mas aprendi coisas muito profissionais; o facto de estar pronta é um sentimento de orgulho muito forte."



Com exposição no Multimeios

## Jornadas de Engenharia Militar

Realizaram-se, no Centro Multimeios, as jornadas de Engenharia Militar.

Organizadas pelo Regimento de Engenharia 3, as jornadas retomaram a sua realização após cerca de dez anos.

Envolvendo os quadros da arma, oficiais e sargentos, "as Jornadas de Engenharia pretendem constituir um fórum para todos de experiências e de ideias, tendo como objectivo apresentar contributos para a missão e organização da Arma

de Engenharia e das suas Unidades num Exército em transformação e modernização."

Na cerimónia que antecedeu a exposição "Os Engenheiros Militares e as Vias de Comunicação" foram apresentados os seguintes painéis: as Forças Armadas e a Engenharia Militar nos dias de hoje; a participação da Engenharia Militar na concretização das missões cometidas ao Exército Português; a Engenharia Militar – tendência e desafios.

Cláudia Flora Semedo

VENDE-SE

T3

S. Félix, 180 m2 área coberta, 80m2 terraço, aquecimento, rec. calor, sala 55 m2, WC serviço. Garagem fechada 2 carros. Piscina, Ténis e Zona Ajardinada

**CGR**  
AMI 1817

227 340 017 / 966 116 732

VENDE-SE Moradia - Anta

T4+1

3 Frontes, com óptimas áreas e acabamentos de qualidade (recuperador de calor, aquecimento central, electrodomésticos), garagem fechada p/ 2 carros, anexos, jardim e telheiro c/ 80 m2.

Excelente Preço.

227 340 017 / 966 344 404  
ana\_paula\_pinto@cgr-consultores.com

**CGR**  
AMI 1817

**CASIMIRO DE ANDRADE**

MÉDICO DENTISTA

Consultório: Rua 22 (Junto à Câmara)  
Telef. 227344909





Antigos Alunos do Colégio S. Luiz

## Seis dezenas na Assembleia da República

*Cerca de seis dezenas de pessoas aderiram ao passeio que a Associação dos Antigos Alunos do Colégio S. Luiz, a Lisboa, à Assembleia da República. A visita guiada e explicada, passo a passo, por um funcionário superior do Parlamento, contemplou o Átrio Principal, a Escadaria Nobre, os Passos Perdidos, Sala do Senado, Sala das Sessões e o Claustro.*

O deputado espinhense Luís Montenegro, que acolheu desde o primeiro momento esta visita da comitiva dos Antigos Alunos do Colégio S. Luiz, acompanhou sempre o grupo, dando ele próprio, na Sala das Sessões, uma explicação sobre o funcionamento plurifacetado da Assembleia da República, esclarecendo, também, a ausência da deputada espinhense Rosa Maria Albernaz, em missão parlamentar no estrangeiro.

Entretanto, no Salão Nobre, o grupo foi recebido pelo presidente da Assembleia da República, Jaime Gama, a quem o presidente da Direcção da Associação dos Antigos Alunos do Colégio S. Luiz, Armando Jacinto, entregou uma medalha da colectividade espinhense,

com uma inscrição alusiva à visita, gesto retribuído com a oferta de uma brochura relativa à Assembleia da República.

Depois de um almoço na cantina do Parlamento, que proporcionou o encontro com muitas caras conhecidas do espectro político nacional, a comitiva espinhense assistiu a parte de um debate, uma vez que era dia de debate e estava presente o Governo, com o destaque para as intervenções do primeiro-ministro, José Sócrates e do líder do maior partido da oposição, Luís Marques Mendes.

Antes de regressar à cidade de Espinho, a comitiva não deixou de parar na zona de Belém, sob o pretexto de apreciar os famosos pastéis.

Tratou-se, pois, de mais uma excelente jornada de confraternização e de cultu-

ra, promovida pela Associação dos Antigos Alunos do Colégio S. Luiz. Na sexta-feira, esta Associação tem previsto mais uma iniciativa, que irá durar até domingo, aproveitando, assim, o fim-de-semana prolongado. Trata-se do passeio anual intitulado "Na Rota de Miguel Torga" e que irá contemplar as vertentes cultural, turística, gastronómica e lúdica, sem esquecer a saudável convivência entre antigos professores, ex-alunos e seus familiares.

Do programa de três dias consta, entre outras iniciativas visitas ao Museu Grão Vasco, em Viseu, à Quinta de Vinho do Porto, em Vila Real, S. Martinho de Anta (homenagem a Miguel Torga, e Pocinho, onde será feito um cruzeiro no Rio Douro.



**CLÍNICA DE  
MEDICINA  
DENTÁRIA**

IMPLANTES \* ORTODONTIA

*Dr. Jorge Pacheco*

*Dr. Gustavo Pacheco*

Aos sábados por marcação  
Tlm.: 96 103 44 20

Acordos: PSP, ACASA, CGD, EDP,  
EUROESPUMA, PHILIPS, SAMS, CRUZ VERMELHA

R. 8 n.º 381-1.º • 4500 ESPINHO • Telef. 22 734 27 18

Comparamos todos os artigos em:

**OURO \* PRATA \* JÓIAS  
CAUTELAS DE PENHOR**

*Pagamos melhor e a dinheiro*

2.º E ÚLTIMO ANDAR • HONESTIDADE - SIGILO - PRIVACIDADE

Rua 23, n.º 174 - Edifício S. Pedro - Sala Y - ESPINHO • Tlm.: 96 587 98 72

**VENDE-SE**

Lote c/ 287 m<sup>2</sup> junto ao nó do IC1, Anta.  
Para moradia de 4 frentes. Aprovado  
proj. de Arq. tipo T3. O próprio.  
Preço 12.500 cts - 62. 350 i

Telem. 93 373 65 04

DEFESA ESPINHO  
DE ESPINHOsobre 5  D V

## No mercado português



## Novo Polo

Com dois tipos de carroçaria, seis motorizações e quatro níveis de equipamento, o renovado VW Polo já está disponível em Portugal a partir de 13 771 euros

Design melhorado, motores actualizados e equipamento aumentado. Foram estas as alterações efectuadas pela Volkswagen no Polo. Mas vamos por partes. 19 mm mais comprido do que o modelo antecessor, o renovado utilitário do construtor alemão aposta, agora, num visual mais dinâmico para marcar a diferença no segmento. A nova grelha (cromada nas versões Sportline), o capot em «V», os novos grupos ópticos e farolins, os pára-choques de nova concepção, as jantes de liga leve e tampões de roda de design específico e os «piscas» integrados nos retrovisores.

Com mais 5 mm de distância entre eixos, o interior destaca-se pelo facto de dispor de um novo volante (três braços nos níveis Comfortline e Sportline; quatro braços nos níveis Trendline e Trendline Pack), mais espaços de arrumação, solução Cargoflex para a mala (inclui uma caixa e uma rede que pode ser transformada em saco) e mais tecnologia. Sobre este último aspecto, importa destacar a iluminação coming home/leaving home (proposta, de série, no Sportline), os sensores de estacionamento traseiros (opcional) e o indicador de pressão insuficiente nos pneus (opcional). Os níveis de equipamento são quatro: Trendline, Trendline Pack, Comfortline e Sportline.

No plano mecânico, as novidades residem única e exclusivamente nos motores. Das seis motorizações disponíveis, quatro são a gasolina e duas são Diesel. A saber: 1.2 de 65 cv, 1.4 de 75 cv (disponível apenas com caixa automática), 1.4 FSI de 86 cv, 1.4 16v de 100 cv, 1.4 TDI de 80 cv e 1.9 TDI de 130 cv. Quanto à direcção, transmissão, travões e suspensão, não foram anunciadas quaisquer alterações.

Disponível entre os 13 771 euros da versão 1.2 Trendline de 3 portas e os 32 011 euros da versão 1.9 TDI Sportline de 5 portas, o renovado Polo contará, no final deste ano, com a versão GTI, animada pelo motor 1.8 Turbo de 150 cv. De acordo com as previsões do importador, espera-se que 70% das vendas deste utilitário num ano completo de comercialização incidam sobre versões a gasolina, ficando os restantes 30% a cargo das Diesel.

Carlos Roseiro

Kia Sorento 2.5 CRDI EX Confort  
Imponência

O Kia Sorento (cilindrada, 2.497 cc; potência, 140 Cv; velocidade máxima, 170 km/h; aceleração 0-100 km/h, 14,6 s; consumo médio, 8,5L/100 km) é um dos mais bem conseguidos produtos da indústria automóvel sul-coreana. Basta termos em atenção a aceitação que este produto tem em todo o mundo, em face de uma construção de qualidade e de um muito bom equipamento e tecnologia.

Temos igualmente que levar em linha de conta o seu preço (38.900 euros) de venda ao público muito competitivo.

O nome Sorento evoca a localidade italiana de Sorrento, e isto demonstra as pretensões europeias que a marca tem com este SUV. Devido à falta de notoriedade da marca a nível europeu e como que para a colmatar, o equipamento incluído no Sorento é do mais completo que se possa imaginar, incluindo um sistema automático de ar condicionado, accionamento eléctrico de janelas, espelhos e fechaduras, cruise

control, sistema de audio com leitor de CD's, jantes de alumínio, regulação eléctrica do banco do condutor, estofos em pele e muito mais, além de ter um motor de 2.5 litros de 140 Cv e dois diferenciais reductores.

A secção dianteira destaca-se pela presença de um capot em forma de V que na realidade produz um belo efeito e que joga na perfeição com as ópticas e grelha.

Quando visto de lado a sua silhueta é muito elegante com enormes superfícies vidradas, o que contribui em muito para uma excelente visibilidade do interior. As jantes em liga leve juntamente com as cavas (bastante generosas) dão-lhe um ar bastante agressivo e com raça, o que é muito apreciado pelos latinos.

Na parte traseira, destaca-se a porta traseira que se abre até ao um ângulo limite de 110°, de forma a colocar o mínimo entrave a um bom acesso à bagageira, possuindo ainda o óculo de abertura separada, para facilitar a colocação ou remoção de pequenos objectos.

No interior deste SUV, a ima-

gem elegante e simples das linhas exteriores reflecte-se na sua decoração. Estofos em pele, de cor cinzenta que se conjugam na perfeição com umas discretas aplicações em madeira.

O banco traseiro pode ser rebatido numa proporção 60/40, de modo a facilitar a carga de volumes consideráveis. Segundo dados da marca esta pode estender a sua capacidade até aos 1900 litros.

O volante e alavanca de velocidades forrados a pele, bem como o tecto de abrir eléctrico e o cruise control com comandos no volante são equipamentos exclusivos da versão EX Top, que ensaiámos incorporando ainda esta versão um sistema audio com leitor de mono CD e de cassetes de carregamento frontal, de elevada qualidade, com 6 colunas de som, incluindo tweeters, montados no tablier.

Em movimento, o Kia Sorento impressiona pela agilidade que demonstra, com quase cinco metros de comprimento e cerca de duas toneladas de peso. Para isso contribui uma direcção assistida progressiva

ultraleve e precisa.

O motor 2.5 CRDI demonstra uma potência de 140CV às 3.800 rotações e um binário máximo de 314 Nm logo a partir das 2.000 rpm.

A tracção do Sorento efectua-se normalmente através do eixo traseiro podendo o utilizador optar pela tracção às quatro rodas sempre que entenda. De salientar que esta operação dispensa a habitual alavanca. Com efeito, o Sorento utiliza o sistema EST (Electric Shift Transfer) que opera por meio de botão no habitáculo, do lado esquerdo, do volante garantindo a máxima suavidade e conforto.

O comportamento em estrada satisfaz, uma vez que não acusa sucessão de curvas, contando para tal com o contributo da colaboração de técnicos da Porsche em termos de suspensão.

Este SUV encontra-se equipado com o sistema BTCS (Break Traction Control System) que utiliza os sensores de ABS para limitar a força passada às rodas em que ocorre um escorregamento.

Fora de estrada podemos dizer que ficámos favoravelmente impressionados com a destreza e facilidade com que este SUV ultrapassa certos obstáculos e como se desloca seja em piso arenoso ou em terra.

De facto após se ter colocado a tracção às quatro rodas, não existe praticamente obstáculo (dentro do normal e razoável) que o impeça de prosseguir, sendo igualmente este facto compensado por uma direcção muito leve.

No capítulo da segurança passiva, o modelo inclui airbags de condutor e passageiro, airbags de cortina, pré-tensores de cintos de segurança com limitadores de carga e sistema Isofix para cadeiras de criança.

Estamos perante um SUV com umas linhas muito agradáveis, extremamente bem equipado, seguro e com um excelente motor com consumos médios bastante agradáveis, se levarmos em linha de conta o peso e potência de motor.

Carlos Roseiro

Em Outubro  
VW  
mostra  
novo Jetta

A Volkswagen prepara-se para introduzir no mercado europeu o novo Jetta, o "best-seller" da marca alemã nos Estados Unidos. Com lançamento agendado para o próximo mês de Outubro, o novo modelo vai ocupar o lugar do Bora, exibindo linhas mais dinâmicas e curvilíneas, inspiradas nas do novo Golf, com o qual partilha a plataforma.

Com mais 17,8 cm de com-

primento do que o Bora, o Jetta oferece um habitáculo mais espaçoso e uma bagageira com capacidade para 527 litros, mais 72 litros do que o seu antecessor.

Os motores eleitos para o novo VW Jetta passam pelo 1.6 FSI de 115 cv, 1.9 TDI de 105 cv e 2.0 TDI de 140 cv, ficando em «stand by» a versão mais musculada deste turbodiesel com 170 cv, tal como outras variantes a gasolina: 2.0 FSI de 150 cv e o 2.0 TFSI de 200 cv. A tabela de preços ainda não está definida.



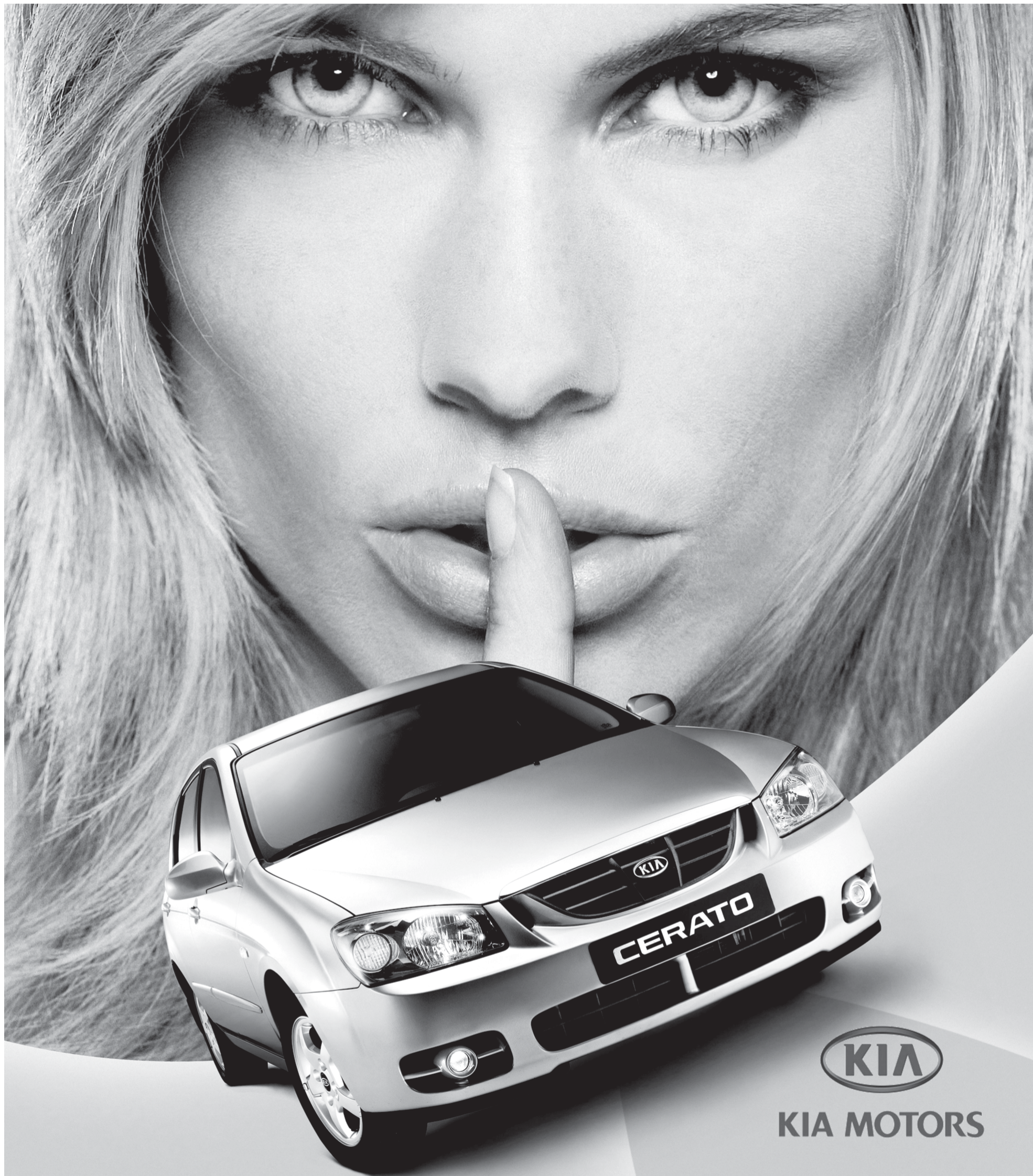

A KIA chegou a Santa Maria da Feira. Abriu Lercio Pinto & Filhos, Lda novo distribuidor autorizado da marca. Desperte os seus sentidos e venha conhecer o Novo Cerato 1.5 CRDI. Aceite este convite e faça já um teste drive à nova estrela da KIA.

**Lércio Pinto & Filhos, Lda**

Rua de Beire nº 189 - 4520 - 609 São João de Vêr  
Telefone: 256 362 868 Email:lerciopinto@aeiou.pt



## Mégane Break Mais desportiva

A gama Mégane Break acaba de receber uma nova série limitada que aposta numa postura mais desportiva. Denominada Sport Limited, esta nova versão oferece, de série, itens exclusivos que lhe atribuem uma dinâmica acrescida, como é o caso das jantes de liga leve de 17 polegadas, tecto de abrir panorâmico e o painel de instrumentos com design desportivo.

Disponível até Dezembro de 2005, o Mégane Break Sport Limited surge associado a quatro motorizações, uma a gasolina (1.4 16v de 98cv) e três turbodiesel (1.5 dci 80cv, 1.5 dci 100cv e 1.9 dci 120cv).

Os preços oscilam entre os 23 310 e os 32 470



## Ford lança Sportvan

A gama de comerciais da Ford acaba de ser ampliada com a introdução do novo Focus Sportvan. Disponível em exclusivo na carroçaria de três portas, este comercial ligeiro surge associado às motorizações turbodiesel 1.6TDCi, nas variantes de 90 de 109 cv, e 2.0 TDCi de 136 cv.

A versão mais acessível, Focus Sportvan 1.6TDCi (90 cv), oferece, de série, elementos como os retrovisores de comando manual, pré-equipamento de áudio, vidros eléctricos, coluna de direcção ajustável em altura e inclinação, volante de quatro raios, banco do condutor com ajuste manual em altura, aplicações de alumínio nos manipuladores das portas, punho da alavanca de mudanças, frisos e ponteiros dos mostradores, fecho central de portas e jantes de aço de 15 polegadas, com pneus 195/65R15.

As versões 1.6TDCi (109 cv) e 2.0TDCi (136 cv) acrescentam, de série, faróis de nevoeiro, ar condicionado, computador de bordo, sistema de áudio 6000CD com leitor de CD e retrovisores eléctricos com desembaciador, bancos desportivos, um volante de três raios em couro com aplicações cromadas e jantes de liga leve de 16 polegadas e 5 raios, com pneus 205/55R16.

O Focus Sportvan conta ainda com uma divisória que separa a área dos passageiros do espaço reservado para a carga. A parte superior da divisória é concebida em metal e a inferior forrada a alcatifa, contando esta secção com bolsas adicionais, colocadas atrás dos bancos do condutor e passageiro. A área de carga, totalmente revestida a alcatifa, tem um comprimento máximo de 1540 mm e uma largura de 1360 mm (1.040 mm entre as cavas das rodas), disponibilizando uma área útil de 1,24 metros cúbicos.

Em relação aos preços, a versão 1.6 TDCi de 90 cv é proposta por 17 990 euros, enquanto que as variantes 1.6 TDCi de 109 cv e 2.0 TDCi de 136 cv estão disponíveis por 20 430 e 24 040 euros, respectivamente.

Carlos Roseiro

## Audi A4 Novidade



**P**roliferam as novas propostas no segmento dos familiares médios e parecem não cessar de aparecer. Como tal, a Audi já colocou no mercado português o novo A4.

O novo A4 possui uma estética mais aproximada da restante gama, muito por culpa da grelha frontal de grandes dimensões, e das ópticas traseiras esguias e estilizadas, apresentando linhas bem mais dinâmicas do que o seu antecessor, cuja imagem se ligava mais à noção de robustez.

Quando equipado com o conhecido motor turbodiesel de injeção directa 2.0 TDI de 140 cv – utilizado em mais oito modelos do grupo VW –, o novo A4 revela-se um automóvel notoriamente eficaz e convincente. A caixa de seis velocidades é precisa e conta com relações curtas, o que permite usufruir tanto de uma condução bastante agradável, como de um estilo mais agressivo e dinâmico.

As recuperações são efectuadas de forma absolutamente irrepreensível, sendo impressionante a resposta do

motor com a 6ª velocidade engrenada, tanto a alto como a baixo regime. Com uma velocidade máxima de 212 km/h e uma aceleração 0-100 km/h cumprida em 9,7 segundos, o A4 2.0 TDI consegue alcançar um consumo médio da ordem dos 5,7 l/100 km, o que não deixa de ser notável.

Com um espaço interior muito agradável, o habitáculo prima pelo conforto e qualidade a bordo. O banco do condutor dispõe de seis regulações, o que, em conjunto com as duas do volante, permite que a posição de condução ideal seja fa-

cilmente encontrada. A habitabilidade traseira, não sendo muito generosa, chega para acolher dois adultos confortavelmente. Com variados espaços de arrumação, o A4 disponibiliza também uma generosa bagageira.

Penalizado ao nível do conforto pela regulação desportiva das suspensões, bem como pela adopção de jantes em liga de 17" revestidas por pneus de baixo perfil, ainda assim este executivo mantém os níveis de comodidade em patamares acima do suficiente. Sublinhe-se que a adopção desta suspensão e jantes está inerente ao pagamento de mais 2 420 euros, valor pedido pelo "Pacote Sport", que engloba ainda bancos e volante desportivos, rebatimento do banco traseiro e computador de bordo.

Ainda relativamente ao equipamento de série oferecido, corresponde ao que se encontra na grande maioria dos veículos da classe, não sendo o A4 uma referência a este nível – não espantando que a versão ensaiada contasse com opcionais no valor de 7 945 euros.

Em suma, o novo Audi A4 2.0 TDI é uma das melhores propostas do seu segmento, aliando a atraente aparência exterior a excelentes qualidades técnicas e dinâmicas, e a um preço aceitável.

Resta ver o que o mercado nos reserva para este ano, pois tanto a BMW como a VW lançarão em breve as suas novas propostas destinadas a esta classe, para além de que a resposta da Mercedes a esta ofensiva generalizada também poderá estar para breve.

Carlos Roseiro

## Peugeot 1007 chega ao mercado

### Visual original

**O**novo minimonovolume da marca francesa estará disponível em Portugal a partir de 17 600 euros.

Projectado pelo designer italiano Pininfarina, este minimonovolume exibe um visual original, marcado pela presença das portas eléctricas de correr "Sésame", que facilitam o acesso ao habitáculo.

Com 3731 mm de comprimento, 1826 mm de largura e 1620 mm de altura e uma distância entre eixos de 2315 mm, o habitáculo foi concebido unicamente para quatro ocupantes, oferecendo várias soluções funcionais como é o caso de bolsas nas portas, gavetas debaixo dos bancos dianteiros, amplo porta-luvas, compartimentos nos painéis traseiros e banco do acompanhante dobrável. Os bancos traseiros

ambas de cinco velocidades, sendo esta última manual robotizada com embraiagem pilotada e patilhas atrás do volante), 1.6i 16v de 110 cv (caixa "2 Tronic") e 1.4 HDi de 70 cv (caixa manual). Para mais tarde, ficam os 1.4i 16v de 90 cv e 1.6 HDi de 110 cv.

A gama compreende três níveis de equipamento: Urban, Trendy e Sporty. Quem pretender maior exclusividade, tem à disposição 12 kits "Caméléo". Mediante 250 euros, o cliente pode, assim, personalizar o seu 1007 de acordo com os gostos

individuais ou as estações do ano. Composto por 18 peças (dois tapetes no topo do tablier; quatro molduras das saídas de climatização; dois medalhões nos painéis das portas; duas tampas nos espaços para arrumar objectos na traseira; oito medalhões nos bancos), a operação demora 15 minutos e não requer qualquer ferramenta.

Os preços iniciam-se nos 17 600 euros da versão Urban 1.4i e terminam nos 23 600 euros da variante Sporty 1.6i 2 Tronic.

Carlos Roseiro





**2 anos GARANTIA\***  
DL 66/2003 Directiva Europeia 1999 / 44 / CE

**ABERTO: SEG. a SEX. até 22H • SAB. e DOM. até 19H • 24H em [www.alvacar.com.pt](http://www.alvacar.com.pt)**

#### Ligeiros

##### Marca / Modelo:

Marca / Modelo:	Ano	Euros
Alfa Romeo 146 1.4 TS 16V Sport / 5P - PM,2AB,ABS,AC,AR,DA, FN,JE,LR,etc	00	6.250 €
Alfa Romeo 147 1.9 JTD 16V Progression - ABS,AC,ARCD,CB,DA,JE, FN,etc	03	22.450 €
Audi A3 1.9 Tdi Attraction / 3P - PM,ABS,ACA,ARCD,DA,JE,FC,VE,RE,etc	04	28.490 €
Audi A4 Carrinha 1.9 Tdi M6 130cv - PM,ABS,ACA,ARCD,DA, FN,JE,4VE,etc	04	34.500 €
Audi A6 2.5 Tdi V6 Quattro Tiptronic Exclusive S-Line (180cv) - FULL EXTRAS	03	41.450 €
BMW 525i (192cv) - PM,6AB,ABS,ACA,ARCD,CB,DA,EP,FV, FN,JE,TA,E,etc	01	22.630 €
Citroen C3 1.1 Sx Pack / 5P - PM,4AB,ABS,AC,ARCD,DA,FC, FN,RE,VE,etc	03	10.480 €
Citroen C5 2.2 Hdi Exclusive - AC,ABS,DA,4VE,ARCD,AL, FN,JE,TA,E,LR,etc	01	16.750 €
Ford Fiesta 1.4 Tdci Ghia / 5P - PM,8AB,ABS,AC,ARCD, FN,JE,RE,AL,LR,etc	02	13.750 €
Hyundai Galloper 2.5 Tci Exceed / 3P - PM,AB,AC,AR,DA,FC, JE,VE,LR	99	10.750 €
Mercedes C200 Cdi Elegance / 4P - PM,6AB,ABS,ACA, CB,EP,DA, FN,JE,LR,etc	03	31.950 €
Mitsubishi L200 Strakar 2.5 TD Cab. Dupla - PM,2AB,AC,AR,DA,FC, FN,JE,etc	02	19.450 €
Nissan Micra 1.0 Visia / 5P - PM,2AB,ABS,ARCD,DA,FC,VE	04	10.380 €
Opel Corsa 1.2 16V Confort / 5P Cx Automática - 4AB,ABS,DA,FC,VE,LR,etc	02	9.450 €
Peugeot 206 1.1 XR / 5P - PM,AB,ARCS,DA,FC, FN,VE,LR	99	6.950 €
Porsche Boxter 2.5 (204cv) - 2AB,ABS,ACA,ARCD,DA,EP,FC, FN,JE,RE,VE,LR	97	29.500 €
Renault Clio 1.2 RXE / 3P - PM,2AB,ARCS,DA,FC, FN,JE,RE,TA,E,VE	00	6.750 €
Renault Clio 1.4 16V Privilege / 5P - 4AB,ABS,AC,ARCD,CB,DA,JE,RE,etc	02	8.750 €
Renault Clio 1.5 Dci Authentique / 3P - 4AB,ABS,AC,ARCD,DA,FC,VE,LR	02	10.480 €
Renault Clio 1.5 Dci Privilege / 5P (80cv) - PM,ABS,AC,AR,CB,DA,JE,LR,etc	02	12.750 €
Renault Clio 2.0 16V Sport / 3P - PM,4AB,ABS,ACA,ARCD,CB,DA, FN,JE,etc	03	17.480 €
Renault Espace 2.2 Dci Expression / 5L - 4AB,ABS,ACA,ARCD,DA,2TA,LR,etc	01	21.250 €
Renault Espace IV 1.9 Dci Privilege / 5L - PM,6AB,ABS,ACA, FN,JE,DA,etc	04	31.450 €
Renault Grand Espace IV 1.9 Dci Privilege 7L - PM,ABS,ACA, CB,DA,JE,LR,etc	04	32.950 €
Renault Kangoo II 1.5 Dci Authentique / 5L - DA,AC,AR,2AB,RF,LR	04	12.350 €
Renault Laguna Carrinha II 2.2 Dci Initiale - ABS,ACA,ARCD,CB,DA,EP,JE,etc	03	24.840 €
Renault Laguna II 1.9 Dci Expression - PM,ABS,ACA,ARCS,CB,DA, FN,etc	03	19.950 €
Renault Laguna II 1.9 Dci Privilege - PM,8AB,ABS,ACA, CB, FN,JE,RE,DA,LR,etc	03	21.490 €
Renault Mégane Cabrio 1.4 16V Dynamique - ABS,AC,CB,DA, FN,JE,LR,etc	02	14.750 €
Renault Mégane Carrinha 1.4 16V Dynamique - PM,4AB,ABS,AC, CB,JE,etc	01	9.650 €
Renault Mégane Carrinha II 1.5 Dci Confort Authentique - PM,AC,DA, CB, FN,etc	04	19.500 €
Renault Mégane II 1.4 16V Confort Dynamique - PM,6AB,ABS,AC, CB,DA, FN,etc	02	13.990 €
Renault Mégane II 1.5 Dci Confort Expression - PM,4AB,ABS,AC, CB,DA,LR,etc	03	16.450 €
Renault Mégane II 1.5 Dci Luxe Expression - PM,ABS,ACA, CB,DA,FC,LR,etc	03	16.250 €
Renault Scénic II 1.9 Dci Conf Expres (120cv) - PM,ABS,AC, CB,DA,4VE,LR,etc	04	22.500 €

Renault Velsatis 2.2 Dci Privilege - PM,EP,GPS,TA,E,ABS,ACA,ARCD,JE,etc	03	23.950 €
Rover 75 2.0 CDT Club - PM,4AB,ABS,ACA,ARCS,CB,DA,FC, FN,JE,RE,etc	02	22.950 €
Skoda Fabia 1.4 Comfort / 5P - PM,2AB,AC,AR,DA,FC,RE,VE	02	9.650 €
Suzuki Vitara 1.9 TD JXL Hard Top - PM,AL,DA,FC,JE,RE,TA,VE	98	8.450 €
Toyota Corolla 2.0 D4-D Sol / 3P - PM,4AB,ABS,ACA,ARCD,CB,DA,JE,VE,etc	02	19.450 €
Toyota Yaris 1.0 VVTi Luna / 5P - PM,2AB,AR,DA,FC,VE,RF,VRA,LR	02	8.750 €
Volvo S40 1.6 - PM,7AB,ABS,AC,ARCD,DA,EP,FC, FN,JE,RE,TA,E,4VE,LR	00	12.350 €
Volvo S80 2.0 T Optima - PM,4AB,ABS,ACA,ARCD,CB,DA, FN,JE,TA,E,LR,etc	00	19.980 €
Volvo V70 T5 (250cv) - PM,ABS,ACA,DA,FC,VE,JE,EP,4AB,CB,RE, FN,LR,etc	00	21.750 €
VW Beetle 1.6 - PM,4AB,ABS,AC,DA,FC,JE,RE,VE,LR	01	14.380 €
VW Passat 1.9 Tdi Confortline (130cv) - PM,4AB,ABS,ACA,ARCD,DA,JE,LR,etc	03	25.450 €
VW Passat Carrinha 1.9 Tdi Trendline (130cv) - ABS,ACA,JE, FN,TA,E,CB,LR,etc	02	23.450 €
VW Polo 1.4 Tdi Confortline / 5P - PM,4AB,AC,ARCD,DA,FC, FN,JE,RE,VE	01	12.250 €
VW Touran 1.9 Tdi Trendline / 7L - 10AB,ABS,AC,ARCD,CB,JE,4VE,LR,etc	03	28.450 €

#### Comerciais

##### Marca / Modelo:

Marca / Modelo:	Ano	Euros
Fiat Ducato 10 2.8 Ds / 3L - AR,DA,FC,VE,LR,Iva Dedutivel	00	7.500 €
Ford Transit 120 S 2.5 D / 3L - AR,DA,FC,VE,LR	98	5.000 €
Ford Transit 350 L 2.4 Tddi Cx Aberta - DA,LR,Iva Dedutivel	01	9.480 €
Mitsubishi Canter 3.0 TD Rodado Duplo Chassis - ABS,DA,VE,LR,Iva ded.	01	10.990 €
Nissan Almera Van 2.0 D GX+ - AB,AR,DA,FC,RE,VE,LR	97	5.750 €
Renault Clio Soc. 1.5 Dci Authentique - 4AB,ABS,AC,ARCS,DA,Iva Ded.,etc	04	10.950 €
Renault Clio Soc. 1.5 Dci Authentique - 4AB,ABS,AR,DA,LR,Iva Dedutivel,etc	03	9.490 €
Renault Clio Soc. 1.5 Dci Authentique - 4AB,ABS,DA,FC,LR,Iva Dedutivel,etc	02	7.580 €
Renault Kangoo 1.9 D 65 Grande Volume - AR,DA,LR,Iva Dedutivel	01	6.450 €
Renault Kangoo 1.9 D RL 65 c/ Vidros - AB,AC,AR,DA,FC,Iva Dedutivel	01	5.790 €
Renault Kangoo II 1.5 Dci 70 Confort - AB,DA,Iva Dedutivel	03	7.940 €
Renault Kangoo II 1.9 D 65 Confort - DA,AR,AB,Iva Dedutivel	03	7.850 €
Renault Master 2.2 Dci Cab. Dupla - AB,ABS,AR,DA,LR,Iva Dedutivel	02	10.570 €
Renault Master 2.2 Dci L1H1 - AB,AR,DA,LR,Iva Dedutivel	01	8.780 €
Renault Master 2.2 Dci L3H2 - DA	01	9.500 €
Renault Master 2.2 Dci L3H3 - AB,DA,FC,RF,LR,Iva Dedutivel	03	13.950 €
Renault Master 2.2 Dci L3H3 - AB,DA,FC,RF,LR,Iva Dedutivel	03	12.950 €
Renault Trafic 1.9 Dci 80 / 3L - DA,AR,AB,ABS,LR,Iva Dedutivel	03	11.950 €
VW Transporter 2.5 Tdi / 9L - AR,DA,FC	02	13.650 €

\* Campanha promocional Qualidade e Garantia Plus para viaturas a partir do ano 2001 e adquiridas com contrato de crédito aprovado na Alvacar, com ou sem entrada inicial, até 72 meses



**alvacar service**

Agora a Revisão do seu carro também já é conosco.

**MAIS DE 25.000 CLIENTES JÁ PREFERIRAM OS NOSSOS PREÇOS E AS NOSSAS PRESTAÇÕES REDUZIDAS.**

**VENHA SABER PORQUÊ!**



**LIGUE GRÁTIS: 800 299 299 VALADARES | E.N. 109 - Nº1879 | TEL.: 227 116 893**



## Natação sincronizada do Sp. Espinho

# Tigres... golfinhos!

No fim-de-semana passado, o Sporting de Espinho participou no FelgueirasSincro, quarto torneio internacional organizado pelo FOCA, com oito equipas (quatro portuguesas e

outras tantas espanholas) e cerca de 90 nadadores.

Em representação do Sporting de Espinho competiram, na piscina municipal felgueirense, Andreia Ferreira, Helena Tavares, Vanessa Silva (esperanças) e Joana Silva (mini), orien-

tadas por Mariana Almeida.

Em figuras, na categoria de minis, Joana Silva alcançou o 24.º lugar, no total de 39 atletas, sendo a terceira melhor atleta portuguesa.

Também em figuras, mas em esperanças, num total de 49 atletas, a classificação das espinhenses foi a seguinte: 26.ª Rita Freitas (11.ª entre as portuguesas); 31.ª Vanessa Silva (13.ª); 34.ª Andreia Ferreira (16.ª); 40.ª Helena Tavares (19.ª).

Em solos, no escalão de minis, Joana Silva classificou-

se em oitavo, tendo sido a segunda melhor nacional.

Por equipas de esperanças, o Sporting de Espinho alcançou o quarto lugar, sendo a terceira melhor formação lusa, com Andreia Ferreira, Helena Tavares, Rita Freitas e Vanessa Silva.

Neste torneio, o Sporting de Espinho não contou com Jennifer Silva (doente). Assim, esta nadadora não pôde contribuir para a prova de equipa em esperanças, impedindo a participação do clube na competição de duetos onde faria parceria com Andreia Ferreira.

## Associação Cultural e Recreativa de Música

# Dó, Ré, Mi de Guetim em Anadia

A Associação Cultural e Recreativa de Música Dó, Ré, Mi de Guetim participou, na passada sexta-feira, no Festival dos Amigos da Música, em Anadia.

No espectáculo realizado no largo da Câmara Municipal de Anadia, o coro da Associação Cultural e Recreativa de Música Dó, Ré, Mi de Guetim interpretou "Domblai" e "Digo Daí" (popular); "Queda do Império" (Vitorino); "A seita tem um radar" (Cabeças no Ar); "Balaio" (Villa Lobos); "Jimba" (popular da Rússia); "Si, Si, Si" e "Nobody's Know the trouble I've seen" (Espiritual Negro).

Os temas do repertório do conjunto Orff foram os seguintes: "Dança Russa"; "Kermit" (popular dos EUA); "Yellow Submarine" (Beatles); "In The Hall of The Mountain King" (Edvard Grieg); "Peça Rítmica" (Pierre Van Hauwe); "Clapping Music" (Steve); "Bossa Nova - Without Instruments" e "Rock Trap" (William Schistine); "Agora só falta você" (Maria Rita), "Hurricane" e, com a colaboração do público, "Turtle Shoes" (B. Mcfarrin/H. Hancock).

Cláudia Flora Semedo

## PIMPOLHO

A Rosinha fez um implante mamário para tonificar os seios...

... mas acho que exagerou imenso...

... na quantidade de silicone aplicado!!!

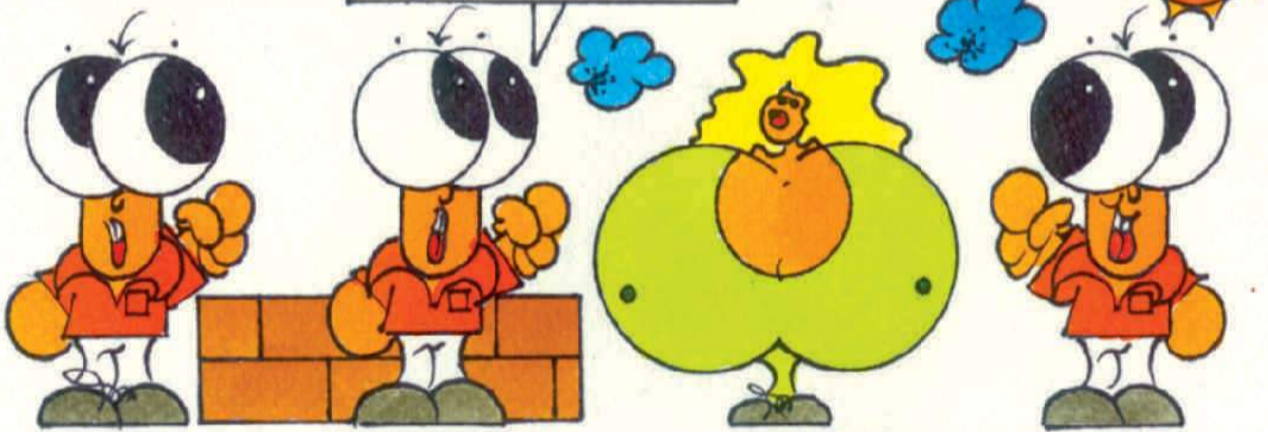

© Sarmiento, José • 476

## ATENÇÃO: RUA 19 – Jto. ao IC 24 a 5 minutos de Espinho

Só com r/chão e 2 andares e com elevador. Em zona verde muito sossegada, com boa exposição solar. Acabamentos em Madeira de Faia, com Móveis de Cozinha e de Casas de Banho, Portas de Segurança, Garagem, Vídeo Porteiro, etc.



APROVEITE OS PREÇOS FANTÁSTICOS INÍCIO DE CONSTRUÇÃO DOS PRÉDIOS A FICAREM PRONTOS EM MEADOS 2005  
Negócio ou Investimento dá 5%

**T1 desde 67.330 €**  
**T2 desde 82.300 €**  
**T3 desde 94.770 €**

Grandes Áreas \* C/ financiamento garantido  
Fazemos permutas c/ casas velhas ou terrenos  
Telefone e teremos o prazer de o receber no local.  
**96.4177996 – 96.7288916**

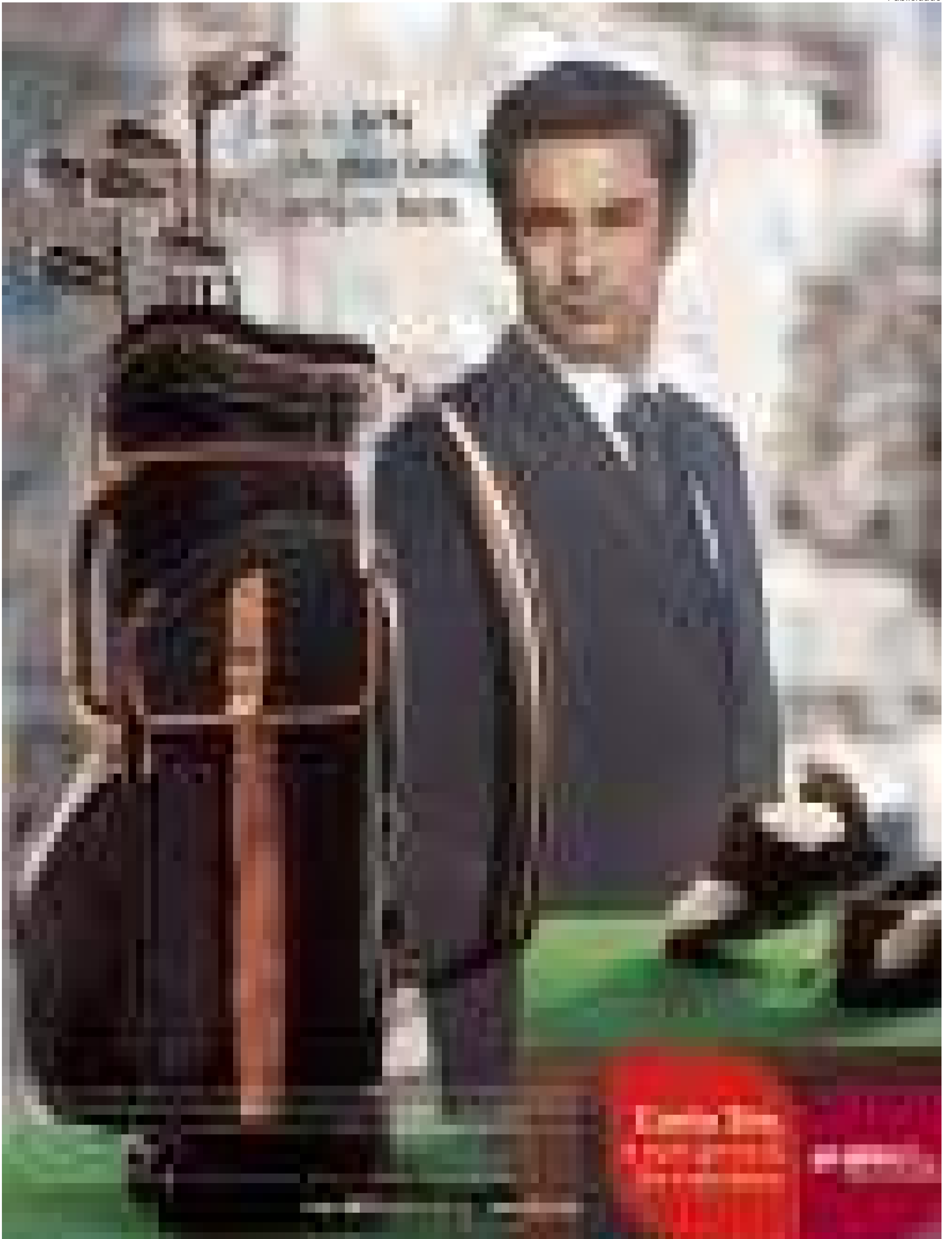

Curso Tecnológico  
de Artes e Ofícios  
na Laranjeira

# Exposição de fotografia

O salão polivalente da Escola Secundária Dr. Manuel Laranjeira recebeu, durante todo o mês de Maio, uma exposição de fotografia dos alunos que se encontram a frequentar o Curso Tecnológico de Artes e Ofícios no presente ano lectivo.

Estas fotografias retratam aquilo que ocorreu durante o estágio de três semanas que os alunos dos Cursos Tecnológicos de Animação Social e Artes e Ofícios efectuaram no Bradford College, situado na região de Yorkshire (Inglaterra), através de um projecto financiado pelo programa comunitário Leonardo da Vinci.

Durante este estágio, os alunos receberam a visita de

um grupo de quatro professores da escola e de dois técnicos do Centro Comunitário de Esmoriz (parceiro da secundária Manuel Laranjeira) que viajaram até Inglaterra no âmbito do mesmo programa.

As imagens expostas no polivalente da Manuel Laranjeira documentam os momentos especiais que alunos e professores viveram durante esses dias em que além de experimentarem o modo de vida inglês, também divulgaram um pouco da nossa cultura, nomeadamente ao nível da gastronomia, já que o seu refinado paladar português não se contentou com a comida inglesa.

Destaque ainda para as fotografias das magníficas paisagens e dos monumentos sober-



bos que visitaram no fim-de-semana passado em Londres.

Imagens marcantes que levam quem as visiona numa fantástica viagem e recordam grandes momentos a quem os viveu.

Sandra Soares

## HOTEL SOLVERDE

# S. João

## no Hotel Solverde

23 Junho

**HOTEL SOLVERDE**  
ESPINHO  
Os melhores momentos

HOTEL SOLVERDE - Av. da Liberdade 4410-154 S.Félix da Marinha  
TEL. 22 731 31 62 - FAX. 22 731 32 00 - E-MAIL: hotelsolverde@solverde.pt



Enquanto se aguarda que a PT atenda ao pedido da Câmara para substituição das bolas telefónicas (inesteticamente desajustadas)... os mecos mantêm-se na decoração da requalificação urbana! Firmes para uns, despropositados e inestéticos para outros...

LABORATÓRI-  
O S  
VÍDEO  
GRAVAMOS DVD

SUAS CASSETES  
VÍDEO VHS - V8  
- SUPER 8MM

Contactos:

Telem: 918 735 306  
962 788 407

24 horas por dia

Acompanhe a tecnologia  
gravando em **DVD**

Salvé 11/06/2005

Bodas de Ouro

José Gomes da Silva  
e

Maria da Conceição Barros Silva



Seus filhos, noras, genro e netos, na passagem das suas Bodas de Ouro, vêm desejar-lhe as maiores felicidades. Parabéns e beijinhos.



Hedera Hélix assinala Dia Mundial do Ambiente

# Praia de Silvalde mais limpa

*O Hedera Hélix – Clube do Ambiente da Escola EB 2.3 Domingos Capela assinalou o Dia Mundial do Ambiente e o encerramento das suas actividades com uma acção de limpeza na Praia de Silvalde. E para melhor sensibilizar, nada melhor como ver os representantes autárquicos a colaborarem na protecção ambiental da sua terra. Assim fez o presidente da Junta de Silvalde, acompanhado de outros elementos da sua autarquia.*

Sandra Soares

O Hedera Hélix é um clube com diversas actividades ligadas ao ambiente, estando envolvido num projecto recente do FAPAS (Fundo de Protecção dos Animais selvagens), ligado à protecção ambiental na zona litoral.

Um das últimas iniciativas levadas a cabo por este clube decorreu na manhã do passado domingo, Dia Mundial do Ambiente, na Praia de Silvalde, onde perto de meia centena de pessoas, devidamente equipadas, procederam à limpeza de uma zona da praia, contando para isso com a colaboração da Câmara de Espinho e da Junta de Freguesia de Silvalde.

De manhã bem cedo, as professoras da Domingos Capela, Dalila Reis (coordenadora do clube) e Susana Fonseca chegaram à praia acompanhadas da Bióloga do FAPAS, Lucília Guedes, para darem início à acção de limpeza, definida no programa de actividades da campanha "Protege a fauna e a flora dunares", do FAPAS.

Devido à divulgação efectuada, as responsáveis esperavam uma maior adesão, mas aos poucos as pessoas foram chegando e formaram um grupo motivado que, empunhan-

do sacos de lixo e de luvas de borracha, logo deitou mãos ao trabalho.

E havia participantes para todas as idades, desde os mais pequeninos, como a Carolina e o Nuno, com luvas quase do tamanho dos seus antebraços e que nunca o hão-de esquecer a manhã passada na praia, até aos mais velhos: pais, professores e também alguns elementos da autarquia e da Assembleia de Freguesia silvaldenses.

O Presidente Abel Gonçalves e o seu vice-presidente Francisco Costa participaram entusiasticamente na acção de limpeza daquele que é um dos ex-libris da sua terra, deixando o compromisso de, em breve, serem colocados contentores para a recolha do lixo naquela zona.

O número de participantes pode não ter atingido as expectativas. Porém, segundo as responsáveis foram "poucos mas bons", pois em hora e meia encheu-se a carrinha cedida pela Junta de Silvalde com cerca de quarenta e cinco sacos de lixo.

Uma coisa é certa, o lixo não foi difícil de encontrar. Recordar-se que na base desta acção se encontra uma regra básica de cidadania e esta não requer a presença de muitas pessoas a limpar o que alguns

sujam, pois se cada qual fizer a sua parte, respeitando o seu ambiente e todos os que dele usufruem, estas acções deixam de ser necessárias.

Segundo os organizadores "esta é a verdadeira educação ambiental que desejamos di-

vulgar e em que acreditamos! Se as pessoas se habituarem a ver tudo impecável, começarão a ter orgulho no espaço em que vivem ou que frequentam; se conhecerem melhor a biodiversidade, aprenderão a observá-la e apreciá-la com

gosto e... cuidar dela é apenas um pequeno passo que virá por acréscimo."

E esta acção foi importante passo nesse sentido pois ninguém ficou indiferente às diferenças entre o antes e o depois, entre o que encontrarão quan-

do chegaram à praia e o que deixarão quando de lá saíram. Agora, só é preciso continuar a chamar a atenção dos distraídos que fazem do seu espaço uma verdadeira lixeira, para que a qualidade do ambiente melhore.



## 'De Par em Par' Espectáculo de dança

No âmbito da iniciativa 'De Par em Par', a Câmara Municipal de Espinho vai promover um novo espectáculo de dança interpretadas pelos grupos Wheelmove e Mov-In-Mento.

Na primeira parte serão apresentadas as coreografias

de dança inclusiva "E para lá... o que há?" e "Dueto" de Carolina Freire; na segunda as coreografias "Bailarina", "Hoje apetece-me um louco para conversar" e "Asas" de Margarida Ferreira.

Este espectáculo, de entrada livre e lotação limitada, vai realizar-se no auditório da Junta de Freguesia de Espinho, no dia 9 de Junho, pelas 21.30 horas.

Pelos alunos da Secundária Laranjeira

# Recolha de fundos para os Bombeiros Voluntários Espinhenses

Na manhã de quinta-feira, um grupo de alunos da Escola Secundária Dr. Manuel Laranjeira, acompanhados dos professores e da presidente do Conselho Executivo, receberam um representante da Direcção da Associação Humanitária dos Bombeiros Voluntários Espinhenses com o objectivo de lhe entregarem uma soma em dinheiro, angariada com actividades por eles organizadas.

**Sandra Soares**

Dentro do seu plano de actividades o corpo de bombeiros efectua frequentes acções de formação nas escolas do concelho e foi no âmbito de uma formação na área do socorrismo que os alunos da

turma 10.º P tiveram a ideia de organizar uma actividade que lhes permitisse retribuir a disponibilidade dos bombeiros responsáveis pela referida formação.

Assim, na noite do passado dia 20 de Maio, a sala polivalente da escola foi palco de uma grade festa de



hip-hop, que contou com a participação de três bandas de Espinho e teve grande adesão. A verba conseguida com os bilhetes reverteu a favor dos bombeiros e ninguém quis deixar de contribuir, nem mesmo os organizadores, que fizeram questão de pagar o seu bilhete.

Sublinhe-se que nesta festa e como resultado do trabalho de sensibilização desenvolvido por um outro grupo de alunos, ninguém acendeu um cigarro dentro do recinto, uma vitória para a escola que já implementou há algum tempo uma políti-

ca antitabagista durante o horário de aulas.

Ao valor angariado pelos alunos que frequentam este ano lectivo o curso tecnológico de acção social, a direcção da escola decidiu entretanto juntar a verba angariada com algumas actividades (tombola e venda de artigos feitos pelos alunos) levadas a cabo pelos alunos que frequentaram o curso profissionalizante de acção educativa de apoio à criança, no ano lectivo passado.

Assim, o representante da direcção dos Bombeiros Espinhenses recebeu um cheque no valor de 788,57

euros. Joel Almeida fez questão de agradecer o trabalho meritório desenvolvido pelos alunos, garantindo que a corporação a que pertence estará sempre à disposição da escola para qualquer iniciativa que queira desenvolver.

O responsável lembrou que qualquer ajuda é de grande importância para as associações humanitárias, em especial os corpos de bombeiros que enfrentam grandes despesas com o funcionamento diário da corporação.

A presidente do conse-

lho executivo da escola, também realçou a acção meritória dos alunos, lembrando que esta está perfeitamente enquadrada no plano curricular do curso de acção social.

Segundo Maria Ricardo, "o dinheiro agora entregue aos bombeiros também seria bem gasto pela escola, mas esta foi uma actividade que os alunos fizeram questão de organizar provando que estão atentos às necessidades da sociedade. Além disso, a solidariedade é um valor que sempre procuramos divulgar dentro a escola."

## Carta aberta ao presidente da Câmara (a propósito da Avenida 32 junto às escolas)



### CORREIO DO LEITOR

Há alguns meses dirigi-me, por escrito a V. Ex.ª, alertando para o perigo que correm as crianças que frequentam o infantário, o básico da Escola N.º 3, bem como das crianças da Escola Sá Couto. O 'alerta' não serviu de nada, pois talvez por considerar que as crianças não serão um 'bem' a preservar e a cuidar.

Não sugeri qualquer solução para a resolução do problema, com a passadeira existente no local, porquanto não é da minha competência, mas dos serviços que V. Ex.ª dirige.

Se há condutores que respeitam a prioridade dos peões nas passadeiras (regra elementar do Código da Estrada), há outros

que o não fazem, violando essa regra e pondo em risco a vida de quem passa por elas, tanto adultos como crianças.

Senhor presidente pense um pouco mais nas crianças desta terra. O senhor tem a obrigação de o fazer.

Se não encontra soluções definitivas para os condutores abrandarem a velocidade, para que as crianças se sintam mais seguras ao atravessarem a já referida passadeira, há pelo menos uma solução que está ao seu dispor e que se o senhor tivesse dado atenção à minha última carta já o teria posto em prática. Essa solução, senhor presidente, é um simples contacto com o comandante da Polícia de Segurança Pública de Espinho, para que coloque ali um agente nas horas de entrada e de saída das escolas.

Tenho a certeza de que o senhor comandante da PSP de Espinho é uma pessoa responsável e que para garantir a segurança das crianças não irá colocar qualquer entrave (obstáculo) ao problema.

Maria de Fátima Sousa  
(Espinho)

**CLINICA MÉDICO**

LEOPOLDINA SANTOS TAVARES, LDA



Acordos: ACASA - CGD - MULTICARE

Rua 23, n.º 773 - 1.º Esq. -- 4500-277 ESPINHO

Telef: 22 732 41 21

**GABIOURO**  
OURIVESARIA

PREFIRA  
OURO USADO

A MESMA QUALIDADE  
AO MENOR PREÇO!!!

Rua 23, n.º 174 - Edifício S. Pedro - Loja J - R/C - Espinho • Tlm. 96 723 27 32

Só ouro usado

Vendemos grande variedade

OURO \* PRATA \* JÓIAS

Usadas, antigas e modernas

Vende-se

LOTE DE TERRENO

C/ 550 m2, PARA VIVENDA DE 4 FRENTES

Aluga-se

ESTABELECIMENTO / ARMAZÉM

C/ 100 m2 + 60 m2 DE CAVE AO NÍVEL DA RUA

Contactar: 91 959 12 94



## Encontro Nacional dos Clubes da Floresta

# Prémios para a Escola Domingos Capela

*A Escola EB 2.3 Domingos Capela esteve representada ao melhor nível no Encontro Nacional dos Clubes da Floresta (PROSEPE) pelo seu Clube do Ambiente – Hedera Hélix, trazendo de Oliveira do Hospital, no passada sexta-feira, dois prémios por actividades desenvolvidas ao longo do ano lectivo.*

*Sandra Soares*

O dia amanheceu cheio de sol e às 8.30 os ansiosos alunos já se encontravam equipados e prontos a arrancar para o grande encontro dos Clubes da Floresta do PROSEPE, que decorre no Santuário de Nossa Senhora das Preces, em Oliveira do Hospital, onde chegaram no autocarro cedido pela Câmara Municipal de Espinho.

A viagem não foi fácil, surgiram algumas dificuldades em encontrar o local, mas quando chegaram tudo foi esquecido pois o local era muito bonito e já fervilhava de actividade, com centenas de jovens envergando orgulhosamente as cores do seu distrito, distribuídos por entre as magníficas árvores centenárias que honravam a presença dos Clubes da Floresta. A cor do distrito de Aveiro é o roxo e os jovens espinhenses destacaram-se de imediato pelo número da comitiva, mas também pela sua animação.

Depois do almoço, os ambientalistas espinhenses assistiram ao programa propos-

to, composto pela actuação de uma banda jovem e a fantástica exibição cinotécnica da GNR, que constituiu um dos momentos marcantes desta comemoração.

Vários elementos do corpo da Guarda Nacional Republicana constituindo "binómios", com os respectivos cães, fizeram diversas manifestações de detecção de droga, explosivos, localização de sinistrados e controlo de assaltantes, em situações de simulacro. Foi extraordinária a actuação dos cães, perfeitamente sincronizados com os treinadores, que receberam aplausos entusiásticos dos presentes.

Seguiram-se as intervenções de altas individualidades, entre eles, o representante do Presidente da República, membros de órgãos ligados à floresta, ao ambiente, à autarquia local, assim como o coordenador nacional do PROSEPE e respectiva equipa. Coube a estes elementos a entrega dos vários prémios aos elementos dos clubes vencedores, relativos aos concursos do Plano Anual de Actividades do PROSEPE.

O Clube Hedera Hélix foi chamado por duas vezes para receber os prémios relativos aos concursos: "Sítios das Espécies Florestais" e "Maio PROSEPE", o que constituiu um momento de grande alegria para os seus elementos.

O encontro terminou com mais uma actuação da banda que iniciou o espectáculo sendo depois hora de rumar a Espinho, não se que antes os alunos da Domingos Capela tirassem uma foto do grupo para mais tarde recordar.

No autocarro todos foram unânimes em afirmar que o dia foi inesquecível, com destaque para a actuação dos cães da GNR e para os prémios que o clube recebeu. Foi mesmo "a melhor visita de estudo em que estive presente."

Para a coordenador do clube de ambiente da Domingos Capela, Dalila Reis, "após três anos de interrupção destes Encontros Nacionais do PROSEPE, foi muito gratificante voltar a sentir o 'peso' deste grande Projecto Nacional que constitui, sem dúvida, uma excelente Escola de Cidadania para os adultos de amanhã."

## No Rio Largo Marchas populares

Como já é tradição, o Rio Largo enche-se de animação entre os dias 23 e 26 de Junho, com as festividades em honra de S. João que contam com o colorido e animação das marchas populares, mas também com a beleza de duas sessões de fogo.

Assim, os céus de Espinho ganham um brilho especial pela meia-noite de dia 23 com a realização de uma sessão de fogo de artifício no arraial. No dia 26, pelas 23 horas, o grande encerramento da festa decorre na Praia da Baía com uma fantástica sessão de fogo de artifício e fogo preso.

As marchas populares saem do largo da Câmara pelas 21 horas de dia 26 contando, este ano, com a participação dos Bombeiros Voluntários Espinhenses e ainda: Marchas de Valadares, Sermonde, Vilar de Andorinho, e da Associação Cultural e Recreativa 'Os Amigos Vilarenses'.

Mas numa festa popular não podia falta muita música pelo que todas as noites, a partir das 22 horas, o arraial anima-se com a actuação de: Os Impecáveis Band (quinta-feira); Big Band (sexta-feira); Bossa Nova (sábado); Grupo Musical SOS (domingo).

## Na Praia de Paramos S. João e Nossa Senhora da Aparecida

As festas em honra de S. João e Nossa Senhora da Aparecida decorrem, na Praia de Paramos entre os dias 23 e 27 deste mês, com um vasto programa religioso e musical, onde se destaca a procissão e bênção ao mar realizadas no domingo.

A festa abre logo pela manhã do dia 23 e, depois de um dia de música gravada, pelas 22 horas actua o conjunto musical 'Pentágono', seguindo-se uma espectacular sessão de fogo preso e de artifício para encerrar da noite.

No dia seguinte, pela mesma hora, actua o agrupamento 'Bossa Nova' e na noite de sábado o conjunto musical 'Taxxis'.

No domingo vivem-se os momentos mais esperados da festa, com a celebração da missa solene, acompanhada pela Banda União Musical Paramense, pelas 11 horas, seguida de procissão e bênção ao mar.

À tarde actua o Rancho Folclórico de Paramos e o Grupo de Danças e Cantares de Esmoriz, a partir das 15.30 horas e a noite fica marcada pela actuação do conjunto 'Brisa do Mar', mas a festa não acaba aqui, pois na noite de segunda-feira é a vez de subir ao palco o 'Duo Mário e Hermínio'.

## IV Mostra da Laranjeira Rua 19 animada

A Rua 19 ganhou, esta semana, uma animação especial com as actividades desenvolvidas pelos alunos da Escola Secundária Dr. Manuel Laranjeira, no âmbito da IV Mostra da sua escola. Uma forma diferente do estabelecimento de ensino se abrir à comunidade.

Sandra Soares

Abriu na passada segunda-feira, numa das lojas da Rua 19, a IV Mostra da Escola Secundária Dr. Manuel Laranjeira, iniciativa que é muito mais do que uma exposição das actividades da escola, visando dar a conhecer aquilo que ela oferece, ao trazer as suas actividades para a rua. Cada um dos quatro dias desta iniciativa é dedicado a uma área (artes, humanidades, cursos tecnológicos, matemática e ciências) e segundo Susana Figueiredo, professora responsável pela mostra, "mais do que apresentar produtos acabados, pretendeu-se oferecer à comunidade quatro dias de actividade e dinâmica, convidando as pessoas que passavam a apreciar o trabalho dos alunos e a participarem."

Mas trazer a escola para a rua não é fácil, implica muito trabalho, planeamento e organização, só sendo possível com a colaboração de toda a comunidade escolar, já que, mesmo sendo a última semana de aulas é necessário conciliar horários e são muitas as turmas envolvidas, de todos os níveis de ensino (desde o sétimo ao décimo segundo anos).

Exemplo disso foi a manhã de quarta-feira em que as actividades desenvolvidas na Praia da Baía envolveram cerca de doze turmas. O dia de ontem foi,

aliás, o mais forte da mostra, pois além das actividades na praia também se realizou um divertido arraial minhoto.

Tendo por objectivo contrariar a ideia de uma escola fechada em si mesma, trazendo-a para o meio da comunidade, numa altura em que existe um ambiente de alguma competição entre escolas, a mostra também é um local privilegiado para dar a conhecer a futuros alunos "a escola que temos."

Além dos cursos de prossecução de estudos nas quatro áreas, a Escola Secundária Dr. Manuel Laranjeira oferece cinco cursos tecnológicos: acção social, marketing, desporto, multimédia, design de equipamentos.

### Teatro de bolso

Em simultâneo com a mostra da Escola Secundária Dr. Manuel Laranjeira que está a decorrer na 3ª Rua 19, o salão polivalente do estabelecimento de ensino tem recebido durante todas as noites da semana o 'II Encontro de Teatro de Bolso'.

No âmbito deste iniciativa estão a ser apresentadas diariamente duas a três peças, algumas delas com textos escritos pelos próprios alunos e os espectáculos têm sido concorridos, pois nenhum pai ou familiar quer perder a actuação dos jovens actores.

Assim, na segunda-feira o



encontro abriu com a apresentação de "Cães que falam" um texto escrito e levado ao palco pelo 7.º E. Já as turmas do 7.º A e 8.º D apresentaram 'Todos os rapazes são gatos', texto de Álvaro Magalhães, escritor que visitou este ano a escola.

Na terça-feira, o 7.º C levou ao palco um texto da sua autoria intitulado 'Nazismo/Racismo', enquanto ou o 8.º F optou

por dar a conhecer ao público o texto de Óscar Wilde 'Óscar, príncipe feliz'.

A noite de ontem (quarta-feira) foi preenchida com a apresentação do trabalho do 7.º D 'É só problemas?', enquanto que o 7.º B e 7.º F deram a conhecer 'À Beira do Lago dos Encantos', de Alberta Menéres.

Por fim, hoje o 11.º J dá a conhecer um texto escrito por

um anónimo, intitulado 'Crime?', o Clube de Teatro apresenta a peça 'Amores e Desamores' de Manuel Laranjeira e o 12.º G vai brincar com os clássicos, em 'A trupe saiu à rua'.

Tal como a professora destes jovens artistas, Manuela Moreira, faz questão de lembrar, as oficinas de teatro e de expressão dramática não ser-

vem para formar actores, mas para desenvolver as capacidades de expressão dos alunos, ajudando-os a perder inibições em frente ao público e a conviverem melhor com os outros, pelo que o nervosismo e as perdas de memória são frequentes na hora de subir ao palco. De qualquer forma, é assim que os grandes artistas começam a despontar.

### Clínica Médico-Dentária Rosa Neves, Lda.

Rua 29, n.º 696 (entre as ruas 26 e 24)

Marcações pelos telef.: 22 734 01 16 e 91 496 13 67

### OURO USADO COMPRA E VENDA

OURO \* PRATAS \* LIVROS \* LOUÇAS \* MOEDAS \* BIBLOTS

VAMOS AO LOCAL

Edifício Palmeiras - Rua 27 n.º 193 • Telef. 227314933

**RAVEIPROF**

**Centros de Formação de Beleza**  
Cursos Reconhecidos pelo IIEFP e Acreditados pelo ICF

- Cursos de CABELEIREIRA/O
- Cursos de ESTETICISMO

808 202 443 (chamada local)  
969 841 032

Aveiro - Viseu - Coimbra  
Brevemente Leiria e Castelo Branco

### DR. ILÍDIO SANTOS

MÉDICO DENTISTA

Consultórios:

Rua 16 (Esquina Rua 19), n.º 545-1.º Dt.º - Espinho - Telef. 22 734 29 31

R. Manuel Alves de Sá, 15 G - 4400-494 V.N. Gaia - Telef. 22 711 86 61 / 22 711 86 42

Implantes  
Ortodontia Fixa  
Prótese Fixa

Acordos com:  
SAMS/QUADROS  
ACASA \* CGD \* ADSE \* PSP \* SIM  
ALLIANZ \* AXA \* ZURICH

### Gabinete de Radiologia de Espinho

DR. JORGE NUNES DE MATOS  
DR.ª MARIA DO CARMO VASCONCELOS  
DR.ª HELENA CUNHA

Médicos especialistas:  
Radiologia Digital \* Radiologia Dentária \* Ecografia  
Mamografia Digital \* Densitometria Óssea \* TAC

Acordos com: ADSE, SAMS, PORTUGAL TELECOM, PSP, GNR, CGD, ACASA, MINIST. JUSTIÇA, CTT, MEDIS, MULTICARE e SNS  
Consultório: R. 20 n.º 1436 r/c • Telef. 227341975 - 227314650 • Fax: 227318963  
Horário: Das 08h30 às 13h00 e das 14h00 às 19h00

No concurso  
do Lar do Comércio  
"Mostra o que sabes"

## Artistas da Ponte de Anta premiados

*Quatro utentes do Clube de Artes Decorativas do Centro Comunitário da Ponte de Anta foram premiados no concurso do Lar do Comércio "Mostra o que sabes", algo que não é inédito para os 'jovens' utentes do centro e que já em anteriores participações viram o valor dos seus trabalhos reconhecido.*

Como é habitual, neste evento, que comemorou este ano as suas Bodas de Prata, apenas puderam concorrer adultos com mais de 60 anos. Dos utentes do Clube de Artes, cinco senhoras, com idades compreendidas entre os 60 e os 89 anos, apresentaram trabalhos de pintura e de cerâmica.

Cada senhora concorreu com um trabalho em cada tema, como é imposto pelo regulamento do concurso. Não é demais referir que trouxeram para o Centro Comunitário da Ponte de Anta, o primeiro, o segundo e terceiro lugares, na modalidade de cerâmica com pratos pintados, e, segundo e quarto lugares em trabalhos de tela.

Assim sendo e passando a uma explicação mais discriminada: Leopoldina Neto (89 Anos) prato pintado – 1º lugar; Lurdes Coelho (64 Anos) tela pintada – 4º lugar, prato pintado – 2º lugar; Margarida Silva (66 Anos) prato pintado – 3º lugar; Maria Ribeiro (63 Anos) tela pintada – 2.º lugar, prato pintado – 3º lugar.

O Clube de Artes Decorativas do Centro Comunitário da

Ponte de Anta existe há seis anos e é uma actividade aberta a adultos com mais de 50 anos, residentes no Bairro da Ponte de Anta, de ambos os sexos.

Tem como objectivos: a ocupação formativa e recreativa dos tempos livres de um grupo de adultos e idosos; a promoção da intergeracionalidade; o desenvolvimento sócio-cultural através do contacto com actividades artísticas e culturais diversas; a interiorização e capacidade de execução de actividade nas áreas da pintura, cerâmica, barro, escultura e arte floral; o convívio entre adultos e idosos em situação de isolamento social; o fomento da integração familiar e social e o desenvolvimento e adestramento manual dos utentes.

Além das aulas regulares, o Clube de Artes Decorativas costuma realizar todos os anos exposições na Tuna de Anta, nas Juntas de Freguesia de Anta e Espinho, no Centro Comunitário da Ponte de Anta e participa sempre que solicitado em amostras promovidas por instituições parceiras e em algumas actividades da Cerciespinho, entidade promotora do Centro Comunitário.



**MÉDICOS**  
**DENTISTAS**  
JORGE FERREIRA  
BRUNO MORRIS

SAMS QUADROS  
SAMS \* CGD  
SIM \* MÉDIS

Edifício S. Pedro  
Sala W  
Rua 23, n.º 174  
Telef. 22 734 86 93

**HOTEL CANINO**  
*Escola de Treinos*

SE VAI DE FÉRIAS  
FAÇA JÁ A SUA RESERVA

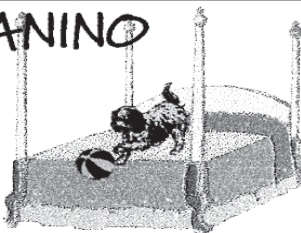

Rua do Lavrador, n.º 47 – Cardielos – Rio Meão  
4520 Sta. Maria da Feira • Telef. 256 784 005 • Tlm. 919 651 821

**CAFÉS**

*Casa Alves Ribeiro*

seleccionamos  
e torrmos  
na nossa fábrica  
as melhores qualidades  
aos melhores preços

Rua 19, 294 - ESPINHO



Vítor Pereira é o novo técnico do Sporting de Espinho, visando a participação na II Divisão B do futebol nacional, mas abraçando um projecto de formação que envolverá todas as faixas etárias, de certo modo como o exemplo da "escola" do Ajax (Holanda), ou do FC Porto (de José Mourinho...) onde o sucessor de Bruno Cardoso trabalhou na área da formação (e recentemente nos seniores da Sanjoanense). Contrato? "Enquanto entenderem que eu sirvo para o clube..." E o plantel? "Vamos ver... O nosso futebol não está fácil em termos económicos. Do meu ponto de vista é preferível ganhar menos mas receber; é preferível estar no futuro de uma forma estabilizada. Se queremos receber temos que baixar os salários, assumindo responsabilidades nos resultados. Os jogadores e/ou os clubes têm que propor objectivos e rigor. Relativamente ao futuro, o Sporting de Espinho tem que apostar na formação correcta de jovens. Temos que focalizar a nossa atenção aos jogadores de forma orientada. É para isso que aqui estou, para ajudar e muito! Não venho fazer experiências; já as fiz!"

## Projecto dos seniores até às escolinhas

# Vítor Pereira treina "tigres"

Lúcio Alberto

O presidente do Sporting de Espinho apresentou, na segunda-feira à tarde, o novo treinador (coadjuvado por Filipe Almeida – transitando o técnico dos guarda-redes Ricardo), revelando que "aceitamos uma proposta que é consentânea aos nossos objectivos: desenvolvimento desportivo e identidade do clube."

Rodrigo dos Santos adiantou que "o professor Vítor Pereira tem um projecto para o clube, fundamentalmente na formação e também se assenta no

plano que nós idealizamos a médio prazo para o Sporting de Espinho."

O vice-presidente para o futebol pormenorizou a apresentação do novo técnico, constatando que "já é uma pessoa conhecida no nosso meio, uma vez que é nosso conterrâneo, tendo feito um excelente trabalho no Futebol clube do Porto e tem um projecto que nos deixou fascinado."

Entretanto, Paulo Mendes atenua uma eventual pressão de avaliação futura...

"É lógico que não é um projecto a curto prazo, mas sim a médio prazo e encontra-se na



Fotos VÍTOR LANCHA



mística que nós temos dentro do clube. Já foi jogador do Sporting de Espinho e como treinador adjunto esteve na Ovarense e no Gondomar e durante cinco anos na formação do Futebol Clube do Porto, onde fez um excelente trabalho. Na época que agora findou foi treinador principal da Sanjoanense. Temos toda a confiança nele, porque de certeza que vai fazer o melhor que puder. De momento as condições que temos não são as melhores, mas, sendo o treinador da equipa sénior, irá igualmente fazer um válido trabalho na formação."

E, de facto, Vítor Pereira apresentou-se na disposição de assumir um projecto que envolve todos os escalões etários do futebol do clube, criando "de técnicas de jogo iguais em todas as categorias, ou seja impondo um fio condutor que irá permitir um estilo que identifique o futebol do Sporting de Espinho, com perfil tático próprio e uma ligação mais estreita entre os técnicos dos diversos sectores e um melhor acompanhamento e integração dos jogadores nas equipas etariamente superiores."

Com "alma e raça" de "tigre", Vítor Pereira acrescentou:

"É a concretização de um sonho desde criança. Possivelmente, todas as crianças de Espinho sonham poder jogar no Sporting de Espinho e depois treinar o Sporting de Espinho. Espero corresponder às expectativas. Pedi para vir para cá para poder colocar algumas ideias em pratica da equipa sénior e de todo o clube. Pretendo deixar algum trabalho feito, fazer com que aqui o trabalho perdure no tempo. Eu pretendo impedir ao nível de treino um projecto de futuro, porque muito mais importante que o presente é preparar o futuro do clube. Só com os jogos é que poderemos aferir da nossa qualidade, mas agora o objectivo é garantir um Espinho com qualidade e formar um plantel. Gostaria que o Espinho garantisse qualidade."

E na primeira pessoa do singular...

"A experiência que tenho tido como treinador é sempre a de operacionalizar. Onde me sinto à vontade é no terreno como treinador principal. Sinto-me preparado para o Espinho, porque tenho perspectivas. Sei que o Espinho é um trampolim e não tenho o mínimo de receio do futuro."

## Grande Prémio Abimota

# Pedaladas em Espinho



Fotos VÍTOR LANCHÁ

O Grande Prémio Abimota em ciclismo passou por Espinho na sexta-feira e no sába-

do. Os ciclistas, que percorreram a etapa, entre Montemor-o-Velho e Espinho chegaram à Avenida 24 muito perto das 15 horas de sexta-feira.

O vice-presidente da Câmara Municipal de Espinho, Rolando de Sousa e o adjunto da presidência da Edilidade, José D' Alte Pi-

nho, fizeram a entrega, respectivamente, da camisola verde e azul.

No sábado de manhã, na Avenida 32, o presidente da

Câmara Municipal de Espinho, José Mota, esteve na partida para a etapa entre Espinho e Montemor-o-Velho (173,7 quilómetros),

onde teve a oportunidade de cumprimentar o 'camisola amarela'.

*Manuel Proença*

## Futebol dos 'tigres' em fase decisiva

# Juvenis a uma vitória do Nacional

A equipa A de juvenis do Sporting Clube de Espinho está a apenas uma vitória da con-

quista do título de campeão distrital e da consequente subida ao Campeonato Nacional de juvenis. Os espinhenses venceram a Oliveirense por 3-2, o seu principal adversário na cor-

rida à subida de divisão.

A equipa A de juvenis do Sporting de Espinho está a apenas três pontos da subida ao Campeonato Nacional. Está, portanto, a uma vitória da conquista do título de campeão distrital. Tudo ficou favorável aos 'tigres' no último domingo, com vitória por 3-2 sobre a Oliveirense, o segundo classificado, que se encontrava em igualdade de pontos com os espinhenses.

A dois jogos do final, os 'tigres' têm três pontos de avanço sobre a Oliveirense e ainda vantagem no confronto directo, após vitória por 4-0 em oliveira de Azeméis.

O Sporting de Espinho poderá alcançar, assim, o seu quinto título de campeão distrital, após os triunfos nas temporadas de 1977/78, 1987/

88, 1989/90 e 1991/92.

No jogo de domingo, os pupilos de José Amadeu Rocha entraram bem e chegaram ao intervalo a vencer por 1-0 com um golo de Ricardo Pinho. No segundo tempo, esperava-se a reacção da Oliveirense, mas foi o Sporting de Espinho que foi à procura de mais um tento, o que sucederia por mais duas vezes. A sete minutos do final, os espinhenses venciam por 3-0. Dois golos da Oliveirense, o segundo dos quais a meio dos cinco minutos de compensação, fizeram tremer um triunfo que, sublinhe-se, não sofre a menor contestação.

Enquanto isso, a equipa B de juvenis do Sporting de Espinho perdeu em Oliveira do Bairro, líder isolado da série dos primeiros da II Divisão Distrital. Apesar do desaire, os espi-

nhenses continuam perto da subida a três jornadas do fim.

Entretanto, a equipa de juniores do Sporting de Espinho ganhou em Lourosa por 4-2 em jogo da 17ª e penúltima jornada da segunda fase. Com este triunfo, os 'tigres' ascenderam à terceira posição, uma vez que a Sanjoanense perdeu na Gafanha da Nazaré. Os espinhenses têm, dois pontos de vantagem na luta pelo terceiro posto, a posição garantida a época transacta.

Nesta vitória em Lourosa, cujo clube da casa esteve a vencer por 1-0, Sporting de Espinho contou com a pontaria de Hugo Ferreira (último ano júnior) que fez três golos, sendo o quarto, da autoria de Paulo André.

Na última jornada do Campeonato, marcada para sába-

do, o Espinho recebe o Mealhada.

Por sua vez, os infantis (A e B) despediram-se da temporada de 2004/05 com dois empates. As duas equipas empataram a um golo, respectivamente na Gafanha diante do Beira Mar e em Estarreja.

Eis os jogos do fim-de-semana:

Sporting de Espinho-Cesarense (juvenis B), sexta-feira, às 10.30, no campo de treinos; Sporting de Espinho-Mealhada (juniores), sábado às 17 horas, no campo de treinos; Sporting de Espinho-Rio Meão (juvenis B), domingo, às 10.30 horas, no Estádio Dª Zulmira Sá e Silva, em Paços de Brandão; Sporting de Espinho-Ovarense (juvenis A), domingo, às 10.45 horas, no campo de treinos.

## Idanha (II) e Novasemente (III)

# Festa Popular

Na primeira divisão, o Cantinho já havia feito a festa do título, mas só na última jornada ficou decidido quem seriam

os campeões da II e III divisão do Campeonato Concelhio do Futebol Popular espinhense que acabou em festa para o Grupo Desportivo da Idanha (II) e Novasemente (III).

Na segunda divisão, os idanhenses foram acompanhados na festa pelo Império que também conseguiu a promoção ao escalão maior. Desceram à III a Associação Desportiva de Guetim e o Corredoura.

Na terceira divisão, o Novasemente fez festa de arromba na hora de festejar o título, sendo acompanhado na subida pelo Desportivo da Ponte de Anta.

Quanto à I divisão, destaque para o já campeão Cantinho que saiu derrotado do reducto dos Leões Bairristas. A última jornada também não coreu bem aos Magos que acabaram em quinto lugar.

Os resultados da última jornada foram os seguintes:

I Divisão – Leões-Cantinho, 1-0; AD Lomba-Associação, 0-3; Quinta Paramos-Rio Largo, 1-4; Águias Anta-Cruzeiro, 2-3 Águias Paramos-Magos, 1-0.

II Divisão – AD Guetim Canários, 5-2; Bairro Ponte Anta-Aldeia Nova, 7-2; GD Ou-

teiros-Juv. Outeiros, 1-3; Estrelas Vermelhas-GD Idanha, 0-1; Império-Corredoura, 3-0.

III Divisão – Corga-GD Ronda, 1-1; Novasemente-Desportivo Regresso, 6-2; Desportivo Ponte Anta-Morgados, 1-2; Estrela Ponte Anta-Estrelas Divisão, 1-3. Folgou Juventude Estrada.

No fim do campeonato a classificação ficou assim distribuída:

I Divisão – 1.º Cantinho; 2.º Leões Bairristas; 3.º Rio Largo; 4.º Cruzeiro; 5.º Magos; 6.º Águias Anta; 7.º Águi-

as Paramos, 8.º Associação; 9.º Quinta Paramos; 10.º AD Lomba.

II Divisão – 1.º GD Idanha; 2.º Império; 3.º Juv. Outeiros, 4.º Estrelas Vermelhas; 5.º Bairro Ponte Anta; 6.º GD Outeiros, 7.º Aldeia Nova; 8.º Canários; 9.º AD Guetim; 10.º Corredoura.

III Divisão – 1.º Novasemente; 2.º Desportivo Ponte Anta, 3.º Estrelas Divisão; 4.º GD Ronda; 5.º Morgados; 6.º Juventude Estrada; 7.º Desportivo Regresso; 8.º Estrela Ponte Anta; 9.º Corga.

No apuramento para o Nacional de andebol

## Árbitros prejudicam 'tigres' infantis

A equipa de Infantis do Sporting Clube de Espinho, disputou neste fim-de-semana o Campeonato Nacional, averbando de uma forma espectacular quatro vitórias consecutivas diante o Tondela, Águas Santas, Colégio dos Carvalhos e Oleiros, perdendo o último e derradeiro jogo frente ao Futebol Clube do Porto.

Os espinhenses bem podem queixar-se de uma equipa de arbitragem que muito prejudicou a sua equipa.

Ao Sporting de Espinho va-

leu, afinal, os elogios das equipas participantes que a apontaram como a melhor em todos os aspectos.

Eis os resultados:

Sporting de Espinho, 20-Tondela, 6; Águas Santas, 15-Sporting de Espinho, 16; Sporting de Espinho, 17-Oleiros, 16; Carvalhos, 13-Sporting de Espinho, 20; Sporting de Espinho, 13-FC Porto, 15.

Eis a equipa liderada por Hugo Valente:

António Silva, Rui Rodrigues, Daan Garcia, Nelson Carvalho, Leandro Almeida, André Colmente, Gonçalo Sil-

va, André Sousa, João Pinhal, Bruno Antunes, Marcos Silva, Eduardo Oliveira, Rui Caprichoso e Bruno Gonzaga.

Entretanto, a equipa de iniciados do Sporting de Espinho, liderada por Carla Marques, perdeu em Águeda, diante da equipa 'A', por 35-26, em encontro a contar para o Campeonato Regional.

Eis os jogadores da equipa de iniciados:

Ricardo Moreira (gr), Filipe Meneses, Eduardo Portela, Carlos Câmara, André Neves, Rui Araújo, Ivan Gonçalves, Nuno Cardoso, Daniel Loureiro, Sérgio Gouveia, Carlos Pinto, Henrique Cardoso, Ivo Silva e Ricardo Duarte.

Por fim, a equipa de juvenis

masculinos, sob o comando de Tiago Pais, foi a Estarreja vencer a equipa local por 18-23 em jogo da Taça de Encerramento.

Eis os jogadores 'tigres':

Eduardo Leite (gr), Marco Oliveira, Igor Leite, Gonçalo Canelas, Gustavo Silva, Gustavo Casal, Manuel Azevedo, Rui Cordeiro, André Oliveira, Ricardo Carvalho, José Almeida (gr), Nuno Carvalho e César Silva.

No fim-de-semana, apenas haverá os jogos de minis, no domingo, às 11 horas, no pavilhão do Sporting de Espinho, ante a ADREP e às 10 horas, no mesmo local, de juvenis, frente ao Alavarium.

Manuel Proença

Mundial feminino de duplo-mini-trampolim

## Metade da selecção é academista

No último fim-de-semana do mês de Maio, Vila do Conde recebeu a terceira prova de Apuramento Para os Jogos

Mundiais por Idades, competição que decorrerá na Holanda entre 19 e 25 de Setembro, imediatamente na semana seguinte aos Campeonatos do Mundo Absolutos.

Entretanto, no último domingo realizou-se, na sede do Lisboa Ginásio Clube, a reunião para fixação das selecções que vão representar o nosso país nestas duas competições.

Silvia Saiote vai participar no Campeonato do Mundo Absoluto, juntando-se a Ana Simões que é uma das indiscutíveis da selecção nacional. Assim a Académica de Espinho contribui com metade da selecção nacional feminina de duplo-mini-trampolim.

Para os Jogos Mundiais por Idades, a Académica de Espinho apurou três ginastas: David Ramalho em trampolim individual (TrI) e duplo-mini-trampolim (DMT), no escalão de 11/12

anos; Sílvia Saiote que conseguiu apuramento em todos os aparelhos mas não poderá participar em DMT nesta competição uma vez que participará no Campeonato do Mundo de Absolutos e Daniel Moreira, que participará em Trampolim Individual, no escalão 17/18 anos.

Os academistas preparam agora a sua participação nos Campeonatos de Portugal nos quais participam apenas os cinco primeiros classificados dos Campeonatos Nacionais dos escalões juvenil, júnior e sénior e os ginastas das categorias júnior e sénior elite, competindo todos para o mesmo título.

Sandra Soares



## Kayaks de mar – veteranos Brilharete de Bártolo Azevedo

O atleta espinhense Bártolo Azevedo arrecadou na última semana três primeiros lugares em três diferentes provas de kayak de mar: K2 veterano (4º classificado geral), na 1.ª Prova do Campeonato Nacional de kayak de mar realizada em Setúbal; em K2 veterano 500 e 1000 metros e em K4 veterano 500 e 1000 metros, no Campeonato Nacional de Associações que se realizou na pista de canoagem em Montemor; em K2 veterano na regata Tejo Trancão, em Lisboa.

Na prova do Campeonato Nacional de Kayak de Mar classificaram-se também em primeiro lugar em K2 júnior feminino as atletas espinhenses Natasha Azevedo e Sandra Santos bem como os inexperientes atletas de mar Fábio Góis e Ricardo Silva, que foram 10º classificados em K2 sénior masculino.

## Golfe – Taça Kendall Pedro Figueiredo vitorioso

Pedro Figueiredo, da Quinta do Peru, foi o grande vencedor da Taça Kendall 2005, que decorreu nos 'greens' do Oporto Golf Club, em Silvalde.

Pedro Figueiredo conseguiu cinco pancadas abaixo do par.

O segundo classificado da prova foi António Rosado, do Clube de Golfe de Vilamoura, com quatro pancadas abaixo do par, enquanto o espinhense Manuel Alexandre Violas, do Oporto Golf Club, obteve a terceira posição, com uma pancada acima do par.

O atleta do Oporto Golf Club, Afonso Martins, obteve a quarta posição.

Hóquei em patins da Académica de Espinho

## Manutenção decide-se no domingo

Não se esperavam facilidades na recepção da Académica ao segundo classificado e o Cambra acabou por confirmar o seu favoritismo, vencendo por 7-3. Com este resultado, a turma do 'Mocho' vê o sonho da manutenção cada vez mais longe, embora ainda nada esteja perdido, decidindo-se tudo na partida de domingo perante o Paço d'Arcos.

No primeiro tempo, a partida esteve equilibrada, mas os academistas perderam a oportunidade de ficarem à frente do marcador e acabou por ser a turma de Vale de Cambra a levar a vantagem (1-2) para o balneário.

No segundo tempo, os academistas ainda reagiram, mas o que se desenhava no fim da primeira parte acabou por acontecer, com a equipa visitante a marcar quatro golos, muito culpa da entrada do seu

jogador Tó Ferreira. Paulo Almeida ainda teve oportunidade de reduzir, mas os academistas acabaram por sofrer o golpe final logo de seguida.

Mesmo com o Paço d'Arcos de folga nesta jornada, com este resultado e a quatro jornadas do fim, os academistas vêem a sua vida cada vez mais complicada, até porque no feriado os espera uma deslocação a Porto Santo, onde jogam com o primeiro, pelas 17 horas.

No domingo, pode dizer-se que os academistas jogam a manutenção na recepção ao Paço d'Arcos marcada para as 18 horas e onde se espera que o público seja mais um jogador.

Resultados: HC Sintra-Portosantense, 3-4; AA Espinho-Cambra, 3-7; Gulpilhares-Riba d'Ave, 4-0; Paços d'Arcos (folga).

Classificação: Portosantense, 35; Cambra, 33; Gul-

pilhares, 30; Paço Arcos, 27; AA Espinho, 23; HC Sintra, 12; Riba d'Ave, 11.

Próxima jornada: Paços d'Arcos-HC Sintra; Portosantense-AA Espinho; Riba d'Ave-Cambra; Gulpilhares (folga).

### Semana negativa

Os escalões mais jovens da Académica não foram muito felizes este fim-de-semana, obtendo os seguintes resultados: Juvenis – AA Espinho-Juv. Pacense, 3-4; Infantis B – AA

Espinho-Marco, 1-5; Iniciados – AA Espinho-Inf. Sagres, 0-8; Infantis A – AA Espinho-Inf. Sagres 3-7.

No fim-de-semana jogam: Juniores – Lavra-AA Espinho (sábado, 15h30); Infantis A – Fânzeres-AA Espinho-Inf. Sagres (domingo, 10h); Infantis B – AA Espinho-Nortecoope (sábado, 15h); Iniciados – Entrecancelas-AA Espinho (domingo, 18h).

As meninas da Académica regressam à competição em casa do Fânzeres, onde jogam pelas 18 horas de domingo.

Sandra Soares

## TOTOBOLA

Concurso dos Órgãos de Informação n.º 24/2005, de 12/06/2005.

Prognóstico "Defesa de Espinho", Redacção Desportiva:

1. Hacken-Landsrona .....	1
2. Sundsvall-Hamarby .....	1
3. Elfsborg-Halmstads .....	1
4. TPS-MYPA .....	X
5. FC Haka-FC Lahti .....	1
6. Kups-Tampere Utd. ....	1
7. Lillestrom-Aalesunds .....	1
8. Odd Grenland-Molde .....	2
9. Roseborg-Ham-kam .....	1
10. Lyn-Valerenga .....	1
11. Dinamo Moscovo-Alaniya .....	1
12. Rostov-Terek .....	1
13. Saturn Mo-Torpedo Moscovo .....	2

## TOTOBOLA

Concurso Extra dos Órgãos de Informação n.º 25/2005, de 19/06/2005.

Prognóstico "Defesa de Espinho", Redacção Desportiva:

1. Orgryste-Assyriska .....	1
2. Bodo/Glimt-Lillestrom .....	2
3. Brann-Roseborg .....	2
4. Ham-Kam-Odd Grenland .....	1
5. Molde-Fredrikstad .....	1
6. Tromso-Lyn .....	X
7. Valerenga-Viking .....	X
8. Aalesunds-Start .....	1
9. Mariehamn-Allianssi .....	1
10. FC Lahti-Kups .....	2
11. Rops-Mypa .....	X
12. Zenit-FC Moscovo .....	2
13. CSKA Moscovo-Amkar .....	1



## OS NOSSOS CLASSIFICADOS

## ADVOGADO

Dr. J. MOREIRA DE SOUSA - Advogado - Escritório: Rua 23 n.º 773-1.º Dt.º. Telef. 227342022 c7 Fax: 227319505.

## ALUGA-SE

QUARTOS, c/ casa de banho privativa, c/ cozinha, pequeno almoço, tratamento de roupa, garagem e TV Cabo mais Sport TV. Telef: 227340002 ou 227348972.

APARTAMENTOS T0, T1, T2 e T3. Totalmente equipados, com TV Cabo mais Sport TV, telefone, garagens, limpezas. Rua 62 n.º 156. Telef.: 227310851/2 - Fax: 227310853.

Alugo em Paramos MORADIA TIPO T3. LOJA em Paramos c/ pequeno armazém. Tlm. 917553668.

ALUGA-SE T2 - Na praia da Granja, c/ vista para o mar. Telem: 932865626.

GARAGEM FECHADA. Rua 66 n.º 293-Espinho. Conctactar: 227342435.

APARTAMENTO T3, c/ 112,5m2 - Esmoriz - Cozinha equipada, sala mobilada, 2 varandas, arrumos c/ 13,7m2. Lugar de garagem. Tlm. 966362626.

FÉRIAS - ESPINHO, apartamento totalmente equipado. Telef: Durante a semana 227443251, aos fins de semana 227343808.

ÉPOCA BALNEAR CASA MOBILADA. Em Espinho Rua 62, perto da praia. Contactar Telef: 227341488 ou 227342690 (horas de expediente).

ESCRITÓRIO / CONSULTÓRIO, 3 divisões, 2 W.C. - 2.º andar, c/ elevador. Centro de Espinho. Telef: 968053539.

CASA COMPOSTA por 2 quartos, sala, cozinha, casa de banho, despensa. Preço. 200,00 Euros. Em Esmojães-Anta. Telms: 934600434 ou 934126279.

## MÉDICO

- OTORRINO

Dr. JOAQUIM FERREIRA MENDES - Médico especialista em ouvidos, garganta e nariz. Clínica Geral. Rua 9 n.º 295 - 2.º Esq. Telef: 227341710.

## PASSA-SE

PASTELARIA / Salão de Chá, em Espinho. Tlm: 912601923.

CAFÉ- S. FÉLIX DA MARINHA- a 200 metros de Espinho. 25.000 Euros. Contactar: Telef: 227348835.

RESTAURANTE no centro de Espinho. Motivo doença. Telef. 227327112.

## PRECISA-SE

EMPREGADA doméstica. Duas horas/dia. Telef: 227341429.

## SERVIÇOS

ESTOFADOR - Restauro todo o tipo de sofás, cadeiras, etc. Orçamentos grátis. Telef. 227344090. Rua do Passo Velho, n.º 217 - Anta.

ESTÚDIOS - LABORATÓRIOS VÍDEO - Gravamos em DVD as suas cassetes de vídeo - VHS - V8 e Super 8mm. Acompanhe a tecnologia gravando em DVD. Tlm. 918735306 e 962788407.

EXECUTO todo o tipo de reformas, nas artes de pedreiro, trolha, pintor e ladrilhador. Para qualquer localidade. Orçamentos grátis. Tlm. 916250160 (Sr. Américo).

## TRESPASSES

CAFÉ e SNACK-BAR c/ sala para refeições. Em Espinho. Interessados contactar tlm. 938831255.

## VENDE-SE

APARTAMENTO T1, c/ boas áreas - S. Félix da Marinha, junto à antiga Est. Nac. 109, perto do IC1 e da estação da Granja (CP). Preço: 55.000 Euros / 11.000 cts. Telef. 227343172.

VENDE-SE NO CENTRO DE ESPINHO T3 Dúplex e T3 a 2 min. de Espinho. Tlm. 919690655.

T2 no centro de Espinho, junto à Igreja. Telef. 227647505.

TERRENOS PARA MORADIAS-Nogueira da Regedoura - próximo do nó A1. 914291345 - 917060170 - 917812902.

T3 - BLOCO SOLVERDE, junto ao Liceu - Anta. Tlm. 968670340.

CÃES de raça Boxer's c/ 2 meses e Lavradores c/ 2 semanas. C/ registo e vacinas. Telef. 256784005 - 919651821 - Hotel Canino - Rio Meão.

MORADIA EM ANTA, T3+1 com área coberta de 364 m2 + 100 m2 área descoberta. Possibilidade de permuta. Telef. 227633843 - Tlm. 969265440.

T3-CENTRO DE ESPINHO -Rua 14, com vista para o mar. C/ suite, bons acabamentos, lugar de garagem. Ótimo preço. O próprio. Telef. 256890340. Tlm. 966446531.

MORADIA em Nogueira da Regedoura, c/ 3 quartos, logradouro, garagem fechada. Trata o próprio. Preço: 20.000 cts. (99.760 Euros). Tlm. 914664279.

T3 MOZELOS, c/ 142 m2, ótimo estado, 3 varandas, c/ 2 WC completos, cozinha equipada. Garagem individual. Contacto 962639343. Venha ver.

TERRENO NA RUA 33. C/ projecto aprovado para moradia de 4 frentes. Cave, r/chão e 1.º andar. Telems: 914242888 / 917233177.

GRADE - PROTECÇÃO INTERIOR. Muito bom estado, altura 2 mts, largura até 1,94 mts. Preço: 150 Euros. Telem. 963241241.

T2 S. F. MARINHA, novo, Poente Nascente, aquecimento central, rec. calor, com vista mar. Com garagem fechada. Só 130.000 Euros. Tel.: 227340017 - Tm: 966344583.

T2 ESPINHO, RUA 62, totalmente remodelado, electrodomésticos, aquec. central, estores eléctricos, caixilharia dupla, espelhos, resguardo de banheira e base, garagem fechada e arrumo. 132.500 Euros. Tel.: 227340017 - Tm: 966344404.

T4 JUNTO AO LICEU, como novo, caixilharia dupla, rec. calor, aquec. Central, garagem 3 carros e arrumo. Apenas 155.000 Euros. Tel.: 227340017 - Tm. 966344583.

T1 S. FÉLIX, T1 GRANJA, ambos perto do mar, condomínio fechado, aquecimento. Tel.: 227340017 - Tm: 966116732.

T4 ESPINHO CENTRO - novo, 180m2, aspiração e aq. central, banhos mármore, cozinha equipada, estores eléctricos, garagem fechada 2 carros. Tel.: 227340017 - Tm: 966116732.

MORADIA-NOGUEIRA DA REGEDOURA - Vistas de mar (Espinho). Próximo do Nó da A1 (1.500m). T4 + Escritório; Cozinha equipada. aq. central; garagem para 6 carros. 917060170 / 914291345 / 917812902.

T3 ESPINHO - Rua 19. Excelente exposição solar, garagem, ótimas áreas, varanda, lareira. Preço. 114.000 Euros + ou - 22.400 cts. 112.000,00 Euros. Tlms: 965462661 - 912299783.

T2 (NOVO) - perto de Espinho, com arrumos e cozinha equipada. 72.500 Euros. Tlm. 917060170.

T3 CENTRO DE ESPINHO - Muito bonito, nascente, ponte, com garagem e arrumos, preço pela urgência 19.500 cts./ 97.265 Euros. Paulo Sérgio Propriedades Lic.ª 824 AMI. Tel. 227830042 - 912181656.

## Cedência de Exploração ou Trespasse

Café Snack-Bar  
HULA-HULA

Centro Comercial Solverde II  
Av. 8 - Espinho  
Telem.: 96 691 27 26

## Centro de Espinho

## VENDO

T4 (Av.ª 24, n.º 805) - 1.º andar, c/ marquise fechada 15 m2 aprox., garagem fechada.

T3 (Rua 31, n.º 459) - 3.º andar, c/ 150 m2 aprox., aquec. central completo, lugar garagem e arrumos na cave.

Contacto: 91 959 12 94

## ESMORIZ

T2 75 000i

NOVO

PRONTO A HABITAR

Zona industrial

S.P. Oleiros

ARMAZÉNS

Áreas de 615 a

1400 m2



256 374 883 - 96 240 5515

www.cgr-consultores.com

FEDESPAB

Fundação de Ensino e Desenvolvimento de Paços de Brandão

## CURSOS FINANCIADOS PARA ACTIVOS

Medida 2.1.2.1 - POEFDS

- **Fiscalidade** (90 h - Bach./Licenciados)
- **Auditoria** (90 h - Bach./Licenciados)
- **Comércio Electrónico e Internet** (90 h - 9º Ano)
- **Higiene e Segurança no Trabalho** (90 h - 9º Ano)
- **Informática** (90 h - 9º Ano)
- **Boas Práticas na Área da Restauração** (60 h - 9º Ano)
- **Correspondência Comercial em Português** (60 h - 9º Ano)
- **Legislação Laboral e Gestão de Recursos Humanos** (90 h - 9º Ano)

Os Formandos têm direito a Subsídio de Alimentação

Gabinete de Formação e Inserção Profissional  
ISPAB - Instituto Superior de Paços de Brandão

Av. Escolar, Ap. 99 - 4536.906 PAÇOS DE BRANDÃO

Tel./Fax: 22.7453057

E-mail: ispab\_gpip@netvisao.pt



## PARAMOS – ESPINHO

# Guilherme Pereira da Costa

(Guilherme Músico)

(Sogro do ex-presidente da Junta de Freguesia de Paramos e ex-vereador da Câmara Municipal de Espinho)

Agradecimento e Missa do 7.º Dia

Sua esposa, filhos, noras, genros, netos, bisnetos e demais família, vêm por este meio, agradecer a todas as pessoas que participaram no funeral do saudoso extinto, ou que de outro modo manifestaram o seu pesar. Comunicam que a missa do 7.º Dia se celebra domingo, dia 12, pelas 10 horas, na Igreja de Paramos. Agradecem desde já a quem comparecer.



AGÊNCIA FUNERÁRIA HENRIQUES & M. OTÍLIA, LDA. – Telef. 256 75 27 74

## Alberto Fernandes Padrão

✠ Missa do 15.º Aniversário  
Sua filha, genro, netos e bisnetos vêm, por este meio, comunicar que será rezada missa por alma do saudoso extinto, dia 11, sábado, às 19 horas, na Igreja Matriz de Espinho. Desde já agradecem a quem possa comparecer.



## Joaquim Alberto Ferreira de Carvalho

✠ Missa do 14.º Aniversário  
Sua esposa, filhos, nora e genro, mandam celebrar missa, por alma do saudoso extinto, dia 14, terça-feira, às 19 horas, na Igreja Matriz de Espinho. Desde já agradecem a quem possa comparecer.



## André Ferreira da Silva Serrano

✠ 12.º Aniversário do seu falecimento  
Sua esposa, filhas, genros, netos e restante família, recordam esta data com profunda saudade.



## César Augusto Correia Miranda

✠ Missa do 25.º Aniversário  
Sua família vem, por este meio, participar que manda celebrar missa por alma do saudoso extinto, dia 10, sexta-feira, às 19 horas, na Igreja Matriz de Espinho. Antecipadamente agradecem a quem possa comparecer.

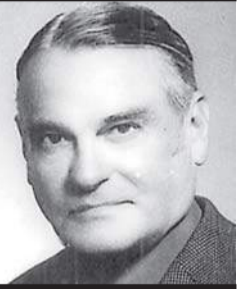

## Alugam-se LOJAS

1 no centro de Espinho c/ 120 m2, virada para o mar, e outra em Esmoriz c/ 173 m2

Tlm. 912 159 277 • Telef. 227 533 777 (depois das 17 horas)

## VENDE-SE ESPINHO

T2+1

Novo, poente nascente, aquecimento e aspiração central, estores eléctricos, cozinha equipada. Ótimo preço.



227 340 017 / 966 344 583  
carmen\_rola@cgr-consultores.com

## Bobby & Companhia

### Comunicado

É com profunda tristeza e pesar que a Bobby & Companhia, Associação dos Amigos dos Animais de Espinho vem pela presente informar todos os seus sócios, amigos e voluntários do falecimento da nossa querida Vice - Presidente Fundadora Maria José Daniel. Por tudo quanto realizou, idealizou e ergueu em prol da defesa dos animais do nosso concelho, parte assim umas das figuras mais amadas e emblemáticas da nossa Associação. Maria José Daniel consagrou os seus últimos tempos de vida a uma causa na qual sempre acreditou e lutou, na protecção e defesa dos animais do nosso concelho. O seu falecimento constitui uma grande perda para a nossa Associação e para o nosso Concelho, no entanto, toda a sua força para esta causa terá continuidade, pois é dever e obrigação desta Associação assim como de todos os habitantes do concelho de Espinho.

Muito obrigado.

A Direcção da Bobby & Companhia

## FARMÁCIAS DE SERVIÇO

Sexta (10) - PAIVA .....Rua 19, n.º 319 - Tel. 227340250  
Sábado (11) - HIGIENE .....Rua 19, n.º 293 - Tel. 227340320  
Domingo (12) - GRANDE FARMÁCIA .....Rua 8, n.º 1025 - Tel. 227340092  
Segunda (13) - CONCEIÇÃO .....R. S. Tiago, n.º 701 - Silvalde - Tel. 227311482  
Terça (14) - GUEDES DE ALMEIDA .....R. 36, n.º 416 - Anta - Tel. 227322031  
Quarta (15) - TEIXEIRA .....Ctr. Com. Solverde/1 - Avenida 8 - Tel. 227340352  
Quinta (16) - SANTOS .....Rua 19, n.º 263 - Tel. 227340331

## ESMOJÃES - ESPINHO

# António Rodrigues da Silva

(Canedo)

Faleceu na Venezuela

Sua esposa, filhos, noras, genros, netos e demais família, vêm por este meio, agradecer a todas as pessoas amigas que participaram na Missa do 7.º Dia, ou que de outro modo se associaram à sua dor.



Espinho, 9 de Junho de 2005

AGÊNCIA FUNERÁRIA DE MARIA DE LOURDES - Anta - Espinho - Tels.: 22 734 06 09 - 966 225 173

## ANTA - ESPINHO



# D. Isabel Ferreira da Silva

Agradecimento e Missa do 7.º Dia

Seu marido, filhos, genros, nora, netos, bisneto e demais família, agradecem reconhecidamente a todas as pessoas que estiveram presentes no funeral da sua ente querida ou que de outro modo se associaram à sua dor. Comunicam que será celebrada missa de 7.º dia por sua alma, sexta-feira, dia 10, pelas 8 horas, na Igreja Paroquial de Anta. Desde já agradecem a todos quantos participarem na Santa Missa.

Anta, 9 de Junho de 2005

José Nogueira da Silva – marido  
Arminda Ferreira Nogueira da Silva – filha  
José Maia Nogueira da Silva – filho  
Alzira Maia Nogueira da Silva – filha  
Maria Isabel Nogueira da Silva – filha  
Genros, nora, netos e bisneto

AGÊNCIA FUNERÁRIA DE MARIA DE LOURDES - Anta - Espinho - Tels.: 22 734 06 09 - 966 225 173

## ANTA - ESPINHO

# José Manuel da Silva Melo

Missa do 5.º Aniversário

Sua esposa, filho, mãe, irmãos, cunhados e restante família vêm, por este meio, comunicar às pessoas de suas relações e amizade que dia 15, quarta-feira, às 8 horas da manhã, na Igreja Paroquial de Anta, será celebrada missa por alma do saudoso extinto.

Desde já agradecem a todos quantos participem na Santa Eucaristia.

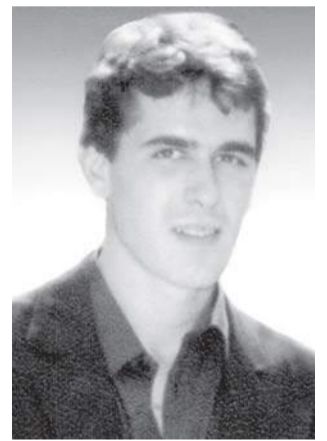

# Etelvina Sabença Soares Freitas

Agradecimento e Missa do 7.º Dia

A família vem, por este meio, agradecer às pessoas que tomaram parte no funeral do seu ente querido ou que de outro modo se associaram à sua dor. Comunica que a missa do 7.º dia será celebrada dia 13, segunda-feira, pelas 18 horas, na Igreja matriz de Espinho. Desde já agradece a todos quantos participem na Santa Eucaristia.

Espinho, 9 de Junho de 2005



Aurora Sabença Soares – irmã  
Cândida Sabença Soares Brás – irmã  
Maria Emília Sabença Soares – irmã  
José Júlio Sabença Soares – irmão  
Maria Mafalda Loureiro Soares – sobrinha  
Joaquim José Sabença Soares – sobrinho  
Maria Isabel Soares Monteiro Antunes – sobrinha  
Maria de Lurdes Soares Monteiro – sobrinha  
Eugénia Maria Sabença Soares – sobrinha

FUNERÁRIA N. S. D'AJUDA - SANCEBAS E LUÍS ALVES - ESPINHO - TEL. 22 734 51 29

## Telefones

### Úteis

A. Viação Espinho .....22 734 03 23  
Biblioteca .....22 734 06 98  
Bomb. V. Espinho .....22 734 00 05  
Bomb. V. Espinhenses .....22 734 00 42  
Câmara Municipal .....22 733 58 00

Centro de Saúde .....22 733 40 20  
Cliesp .....22 733 04 10  
Clínica Costa Verde .....22 734 58 85  
Clínica N.º S.ª d'Ajuda .....22 734 26 95  
Clínica S. Pedro .....22 734 47 14  
Policlínica .....22 733 06 40  
CTT - Rua 19 .....22 733 06 31  
CTT - Anta .....22 733 06 61  
EDP - Avarias .....800 506 506

EDP - Leituras .....800 236 236  
Estação CP .....22 734 63 12  
Fisioclínica .....22 731 49 86  
Brigada Fiscal .....22 734 11 96  
Hospital Espinho .....22 733 11 30  
Hospital V. N. Gaia .....22 379 42 11  
S. Sebastião (S.M.Feira) .....256 37 97 00  
Junta Freguesia .....22 734 44 18  
PSP .....22 734 00 38

Registo Civil .....22 733 20 60  
Repartição Finanças .....22 734 07 50  
Saneam. Básico (avarias) ..22 733 58 40  
Táxis (Câmara) .....22 734 31 67  
Táxis Costa Verde .....22 734 01 18  
Táxis (Graciosa) .....22 734 00 10  
Táxis União, Lda. ....22 734 80 17  
Táxis Unidos .....22 734 22 32  
Táxis Verdemar .....22 734 35 00

Tesouraria Fazenda Pública 22 734 37 30  
Tribunal .....22 734 23 51

**Anta**

Farmácia .....22 734 11 09  
Farmácia Guedes de Almeida 22 732 20 31  
Junta Freguesia .....22 734 64 53  
Lar da 3.ª Idade .....22 733 09 00  
Unidade de Saúde .....22 734 58 10

**Guetim**

Junta Freguesia .....22 734 42 26

### Paramos

Centro Social .....22 733 08 70  
Farmácia .....22 734 63 88  
Junta Freguesia .....22 734 27 10  
Reg. Engenharia .....22 734 20 23  
Unidade de Saúde .....22 734 50 01

### Silvalde

Junta Freguesia .....22 734 40 17  
Unidade Saúde Marinha .....22 734 31 01  
Unidade Saúde Silvaldinho .22 734 36 42

**António José de Magalhães**

7.º aniversário do seu falecimento  
Não será nunca esquecido pela tua esposa e filhos, que participam a todas as pessoas de suas relações que quinta-feira, dia 9, pelas 19 horas, na Igreja Matriz de Espinho, será celebrada missa do 7.º aniversário do seu falecimento.

Desde já a família agradece a todos quantos possam participar nesta Eucaristia.

**Ester Gomes Esteves**

Missa do 1.º Aniversário do falecimento

Seus filhos, nora, genro, netos, irmã e restante família vêm por este meio comunicar às pessoas de suas relações e amizade que será celebrada missa, por alma do seu ente querido, dia 12, domingo, pelas 19 horas, na Igreja Matriz de Espinho. Desde já agradecem a todos quantos participem na Santa Eucaristia.

Espinho, 9 de Junho de 2005

**Antónia Alves da Costa Pereira**  
(D. Antónia do Alcobaça)

Missa do 1.º Aniversário do falecimento

Sua filha, genro, netos, bisnetas e sobrinhos vêm, por este meio, comunicar às pessoas de suas relações e amizade que será celebrada missa por alma do seu ente querido no próximo domingo, dia 12, pelas 19 horas, na Igreja matriz de Espinho. Desde já agradecem a todos quantos participem na Santa Eucaristia.

Espinho, 9 de Junho de 2005

**Arminda Gomes Claro**  
Agradecimento e Missa do 7.º Dia

Seu marido, filha, genro, netos e bisneta vêm, por este meio, agradecer às pessoas que tomaram parte no funeral do seu ente querido ou que de outro modo se associaram à sua dor. Comunicam que a missa do 7.º dia será celebrada dia 9, quinta-feira, pelas 19 horas, na Igreja matriz de Espinho. Desde já agradecem a todos quantos participem na Santa Eucaristia.

Espinho, 9 de Junho de 2005



Paulo da Silva Gomes  
Maria José Gomes Salazar Fernandes  
Henrique Manuel Fernandes  
Oscar Maia, Cristina Frade, Teresa Frade, Sílvia Andreia,  
Fábio Henrique e Bruna

FUNERÁRIA N. S. D'AJUDA - SANCEBAS E LUÍS ALVES - ESPINHO - TEL. 22 734 51 29

FUNERÁRIA N. S. D'AJUDA - SANCEBAS E LUÍS ALVES - ESPINHO - TEL. 22 734 51 29

**Sto. Ovidio ALVES**  
SERVIÇO PERMANENTE  
96 305 05 09  
ARTIGOS RELIGIOSOS - 22 712 59 25  
RUA SOARES DOS REIS, 1087 - MAFAMUDE  
4430-240 VILA NOVA DE GAIA  
FAX 22 712 72 72  
E-mail: info@funerariaalves.pt - http://www.funerariaalves.pt

Eulália Natércia Pereira Leitão  
Décio Cardoso Lemos  
Dr.ª Isabel Maria Pereira Lemos  
Dr. Benjamim Ferreira Campos  
Ana Paula Pereira Lemos Castiäjo  
Eng.º Manuel Francisco Pinto Oliveira Castiäjo  
Ana Isabel Lemos Ferreira Campos  
Ana Manuel Pereira Lemos Castiäjo  
Maria João Pereira Lemos Castiäjo  
Francisco António Pereira e Sá  
Mário Ferreira da Costa e Sá

FUNERÁRIA N. S. D'AJUDA - SANCEBAS E LUÍS ALVES - ESPINHO - TEL. 22 734 51 29

«Defesa de Espinho» - 3819 - 2005-06-09



DIRECÇÃO-GERAL DOS IMPOSTOS  
DF DE AVEIRO

SERVIÇO DE FINANÇAS DE ESPINHO

**Edital / Anúncio**

(2.ª publicação)

PROCESSO DE EXECUÇÃO FISCAL  
N.º 0078/2002/101055.7 e apensos

DANIEL FERREIRA DIAS, Chefe do Serviço de Finanças de Espinho.

Faz saber que, nos termos do n.º 2 do artigo 239.º e n.º 1 do artigo 242.º do Código de Procedimento e Processo Tributário (CPPT), por este Serviço de Finanças correm editos de 20 (vinte) dias, contados da data da publicação deste anúncio, citando os credores desconhecidos e os sucessores dos credores preferentes, cujos créditos gozem de garantia real sobre os bens penhorados, para, nos termos do n.º 1 do artigo 240.º do CPPT e n.º 1 do artigo 250.º do Código do Processo Civil (CPC), reclamarem os seus créditos no prazo de 15 (quinze) dias, findos que sejam os dos editos, acrescidos da dilação prevista no n.º 3 do art.º 252-A do C.P.Civil, (30 dias), no processo de execução fiscal acima identificado, instaurado por dívidas de IVA, e Coimas Fiscais no valor de • 5 855,30 a que acrescem juros de mora e custas, em que é executado Carla Alice Oliveira e Sá, NIF/ 181 678 896, com residência/sede em Rua da Divisão n.º 114 - Anta.

Mais faz saber que, nos termos do n.º 1 do artigo 244.º do CPPT, vai realizar-se no dia 18 do mês de Agosto de 2005, pelas 10 horas neste Serviço de Finanças sito à Rua 26 n.º 605 - Espinho, a venda por meio de proposta em carta fechada, nos termos do artigo 248.º e seguintes do CPPT, dos bens abaixo designados penhorados à(ao) referida(o) executada(o) no processo supra.

**DESIGNAÇÃO DOS BENS PENHORADOS****Verba Única**

Material de escritório, composto por 122 bens a saber, esquadros, agrafadores, réguas, marcadores, esferográficas, blocos pos-it, agrafos. Tesouras, blocos, molas, bolsas, pastas, etc.

As quantidades e melhores referências,

poderão ser obtidas nestes Serviços. O valor atribuído aos bens é de • 3 500,00.

O valor base para venda é de • 2 450,00 correspondente a 70% do valor atribuído na penhora, não sendo consideradas as propostas de valor inferior.

É fiel depositário dos bens penhorados a Sra. Carla Alice Oliveira e Sá residente em Rua da Divisão n.º 144 - Anta-Espinho, que os mostrará para que possam ser vistos e examinados nas condições referidas no artigo 891.º do Código do processo Civil (CPC).

A abertura das propostas far-se-á no dia e hora acima referidos, pelo que, as mesmas terão de dar entrada neste Serviço de Finanças até àquela hora e dia. Os envelopes com as propostas, devem ser fechados, contendo no canto superior esquerdo o n.º do processo a que se referem. Serão apenas aceites as propostas que, para além de indicarem o bem a que se referem e o preço oferecido, estejam assinadas e identifiquem os proponentes mediante junção de fotocópias do bilhete de identidade e do número fiscal de contribuinte ou de pessoa colectiva.

Se no acto da venda, o preço mais elevado for oferecido por mais de um proponente, abrir-se-á logo, se estiverem presentes, licitação entre eles, salvo se declararem que pretendem adquirir o bem em compropriedade. Estando presente só um dos proponentes do maior preço, pode este cobrir a proposta dos outros, se ausentes ou não pretenderem licitar proceder-se-á a sorteio.

Sobre o valor da transmissão acrescerá, IVA a taxa de 19%.

Serviço de Finanças de Espinho, aos 23 dias do mês Maio do ano de 2005.

O Chefe do Serviço de Finanças,  
a) Daniel Ferreira Dias

O Escrivão  
a) Alberto Casimiro Milheiro

«Defesa de Espinho» - 3819 - 2005-06-09



DIRECÇÃO-GERAL DOS IMPOSTOS  
DF DE AVEIRO

SERVIÇO DE FINANÇAS DE ESPINHO

**Edital / Anúncio**

(2.ª publicação)

PROCESSO DE EXECUÇÃO FISCAL  
N.º 0078/2003/01507320 e apensos

DANIEL FERREIRA DIAS, Chefe do Serviço de Finanças de Espinho.

Faz saber que, nos termos do n.º 2 do artigo 239.º e n.º 1 do artigo 242.º do Código de Procedimento e Processo Tributário (CPPT), por este Serviço de Finanças correm editos de 20 (vinte) dias, contados da data da publicação deste anúncio, citando os credores desconhecidos e os sucessores dos credores preferentes, cujos créditos gozem de garantia real sobre os bens penhorados, para, nos termos do n.º 1 do artigo 240.º do CPPT e n.º 1 do artigo 250.º do Código do Processo Civil (CPC), reclamarem os seus créditos no prazo de 15 (quinze) dias, findos que sejam os dos editos, acrescidos da dilação prevista no n.º 3 do art.º 252-A do C.P. Civil, (30 dias), no processo de execução fiscal acima identificado, instaurado por dívidas de IVA, no valor de • 42 500,63 a que acrescem juros de mora e custas, em que é executado Isidro Pereira Figueiredo Lda NIPC 502 460 407, com residência/sede em Rua da Idanha n.º 120 Anta-Espinho

Mais faz saber que, nos termos do n.º 1 do artigo 244.º do CPPT, vai realizar-se no dia 9 do mês de Agosto de 2005, pelas 10 horas neste Serviço de Finanças sito à Rua 26 n.º 605 - Espinho, a venda por meio de proposta em carta fechada, nos termos do artigo 248.º e seguintes do CPPT, dos bens abaixo designados penhorados à(ao) referida(o) executada(o) no processo supra.

**DESIGNAÇÃO DOS BENS PENHORADOS****Verba n.º Um**

Uma máquina de tricotar malha, rectilínea, electrónica, de 3 cabeças, com 2,30 de bancada, marca Trigamo Rigual, modelo AME/347.AS, n.º 4008/230, no valor de • 25 000,00.

**Verba n.º dois**

Uma máquina de tricotar electrónica, de

três cabeças, marca Rigual Mataro, modelo AME 34- Galga 7 n.º 505.6, com 2 metros de bancada, no valor de • 20 000,00.

O valor base para venda e de • 31 500,00 correspondente a 70% do valor atribuído na penhora, não sendo consideradas as propostas de valor inferior.

É fiel depositário dos bens penhorados o Sr. Isidro Pereira Figueiredo residente em Rua da Divisão n.º 661 - 1.º Esq. SF da Marinha, que os mostrará para que possam ser vistos e examinados nas condições referidas no artigo 891.º do Código do processo Civil (CPC).

A abertura das propostas far-se-á no dia e hora acima referidos, pelo que, as mesmas terão de dar entrada neste Serviço de Finanças até àquela hora e dia. Os envelopes com as propostas, devem ser fechados, contendo no canto superior esquerdo o n.º do processo a que se referem. Serão apenas aceites as propostas que, para além de indicarem o bem a que se referem e o preço oferecido, estejam assinadas e identifiquem os proponentes mediante junção de fotocópias do bilhete de identidade e do número fiscal de contribuinte ou de pessoa colectiva.

Se no acto da venda, o preço mais elevado for oferecido por mais de um proponente, abrir-se-á logo, se estiverem presentes, licitação entre eles, salvo se declararem que pretendem adquirir o bem em compropriedade. Estando presente só um dos proponentes do maior preço, pode este cobrir a proposta dos outros, se ausentes ou não pretenderem licitar proceder-se-á a sorteio.

Sobre o valor da transmissão acrescerá, IVA à taxa de 19%.

Serviço de Finanças de Espinho, aos 24 dias do mês Maio do ano de 2005.

O Chefe do Serviço de Finanças,  
a) Daniel Ferreira Dias

O Escrivão,  
a) Maria Cristina Correia



Fotos VÍTOR LANCHIA

## “Espinho Clássico 2005”

# Inesquecível!

Numa organização da secção de Automóveis Antigos e Clássicos do Clube Automóvel de Espinho, realizou-se no fim-de-semana a 12ª edição do “Espinho Clássico” com o apoio das câmaras municipais de Espinho e de Chaves, e o patrocínio da Solverde, UNICER, Baviera e da Mundial Confiança.

De regresso à Rua 19, palco natural e ideal para a concentração e partida deste evento, os ‘bóides’ rumaram a Chaves, destino eleito desde a 10.ª edição, onde os participantes foram recebidos, como habitualmente, com a maior das atenções e cordialidade.

O longo percurso que liga Espinho a Chaves foi encurtado, não só pela contemplação

das envolventes paisagísticas, mas também por um passeio de barco na barragem da Caniçada e por um retemperante almoço na Estalagem de S. Bento da Porta Aberta.

O jantar em Chaves servido, como sempre nesse santuário gastronómico que é a Adega Faustino, onde para além dos tradicionais pasteis de Chaves e do fumeiro regional de

entrada, foi servido um succulento prato de vitela barrosa seguido das deliciosas sobremesas regionais.

A noite foi passada num dos mais emblemáticos hotéis de Portugal – o Vidago Palace. História, conforto e qualidade foram simbiose perfeita para uma estadia inesquecível.

No domingo e após o lauto pequeno-almoço, os participan-

tes tiveram a possibilidade de jogar uma partida de golfe, passearem pelo parque termal, nadaram na piscina e usufruíram dos vários serviços disponíveis no balneário termal.

O almoço e a sessão de encerramento decorreram na magnífica sala de banquetes do hotel, onde um belíssimo buffet serviu de ponto final para este evento e de aperitivo para o próximo.

## PROGRAMA COMEMORAÇÕES DO 32º ANIVERSÁRIO DA ELEVAÇÃO DE ESPINHO A CIDADE - 2005

Junho

9

### DE PAR EM PAR

Espectáculo de Dança Contemporânea e Dança Inclusiva

Local : Auditório da Junta de Freguesia de Espinho - 21h 30m

9,10 e 11

### HÁ MODA, DE ESPINHO

Dia 9 : Desfile de Moda de Lojas do Concelho

Dia 10 : Show de Moda “Acrobatic” com a participação de 14 novos talentos na área da Moda

Dia 11 : Concurso de Corte e Penteados

Local : Largo da Câmara - 21h 30m

10 a 12

### TORNEIO JUVENIL DE TÊNIS DE ESPINHO

Local : Complexo de Ténis de Espinho - 9h às 20h

10 a 12

### III TORNEIO INTERNACIONAL GINÁSTICA RÍTMICA DESPORTIVA

“Cidade de Espinho”

Local : Nave Polivalente de Espinho

13 a 19

### EXPOSIÇÃO FOTOGRÁFICA - DO VIII ENCONTRO DE “HOMENS ESTÁTUA”

Local : Átrio da Câmara Municipal de Espinho

15

### CONCERTO DE PIANO PELA PIANISTA YUNAKO SUGIMORI - COUÉDEL

Local : Centro Multimeios - 21h 30m

16

10h - HASTEAR DA BANDEIRA NOS PAÇOS DO CONCELHO

11h - INAUGURAÇÃO DA 4ª FEIRA DO ASSOCIATIVISMO

Local : Nave Polivalente de Espinho

16h 30m - CONCERTO DA ORQUESTRA CLÁSSICA DE ESPINHO E CORO DOS AMIGOS DA ACADEMIA DE ESPINHO, sobre a direcção do Maestro Cesário Costa, interpretando obras de Fausto Neves

Local : Centro Multimeios

17h - SESSÃO SOLENE E HOMENAGENS

Local : Centro Multimeios

16 a 19

### 4ª FEIRA DO ASSOCIATIVISMO

Local : Nave Polivalente de Espinho

19

### IX ENCONTRO DE “HOMENS ESTÁTUA”

Local : Largo da Câmara Municipal de Espinho - 15h 30m

28

### HOMENAGEM PÓSTUMA A FAUSTO NEVES PELO ORFEÃO DE ESPINHO

Local : Junta de Freguesia de Espinho - 21h 30m