

Choque entre avioneta e automóvel no aeródromo



Por causa do aeródromo de Paramos e não só!

Assembleia Municipal agitada
página 6

No sábado

Ânimos exaltados no Bairro Piscatório
página 6

Sob o testemunho de Menezes

Montenegro e Pinho "juntos por Espinho" na nova sede da Rua 19
página 7



Ainda falta metade...

Uma cadeira para o Zé Henriques



Pelo Movimento Independente

Correia de Araújo candidato a presidente da Câmara
página 6

No aeródromo de Paramos

Colisão entre avioneta e automóvel provoca dois mortos

Carro
e avião
em chamas

Bombeiros
nada
puderam
fazer

Nada havia a fazer. Foi tudo muito rápido, apesar da prontidão demonstrada pelos bombeiros locais. Segundo o comandante dos Bombeiros Voluntários de Espinho, José Gomes da Costa, "quando lá chegamos, tanto a aeronave como o carro estavam tomados pelas chamas. Os bombeiros foram rápidos. O alerta foi dado pelos nossos colegas Espinhenses às 20.39 horas e no espaço de um minuto saímos em força. Em cerca de cinco minutos conseguimos chegar ao local. Quando os bombeiros chegaram nada havia a fazer!"

José Gomes da Costa diz que "o automóvel estava capotado, a arder e com uma vítima encarcerada. O piloto foi projectado e tinha queimaduras no corpo em grande percentagem".

E concluiu:

"Nesta intervenção mostramos que estamos preparados para uma situação destas".

Manuel Proença

Uma colisão entre uma avioneta e um automóvel ligeiro, cerca das 20.30 horas de domingo, na estrada que atravessa a pista do aeródromo de Paramos, provocou a morte a duas pessoas – o condutor do automóvel, Geoffrey Fernandes, de 20 anos e o piloto da aeronave, Xavier Queirós, de 24 anos. O piloto do avião modelo Piper Cherokee, ainda foi transportado com vida, em estado muito grave com cerca de 80 por cento de queimaduras no corpo, para o hospital de Espinho, Santa Maria da Feira e, posteriormente para a Prelada, onde veio a falecer na terça-feira.



Foto CARLOS SALVADOR



Manuel Proença

Algumas das testemunhas que assistiram ao embate ainda tentaram socorrer as vítimas, o que foi impossível, devido à forma como rapidamente se alastrou o fogo e, também, pela sua intensidade. O condutor do automóvel acabou por não sair do seu interior, ficando carbonizado, enquanto o piloto foi projectado da cabina da aeronave.

Os bombeiros (Espinho, Espinhenses e de Esmoriz) compareceram rapidamente para prestar socorro com 14 viaturas e 60 elementos, mas não foi possível evitar

o pior. Estiveram, também no local do acidente, o Instituto Nacional de Emergência Médica, com três viaturas e oito elementos e um helicóptero e uma ambulância da Cruz Vermelha Portuguesa com quatro elementos, bem como a Polícia de Segurança Pública de Espinho que garantiu a segurança.

Por enquanto decorre um inquérito por parte do Instituto Nacional de Aviação Civil que irá determinar as causas do acidente. No entanto, o embate da aeronave com o automóvel ocorreu 110 metros após o fim da pista que se encontra operacional (em 490 metros

e a 110 metros a sul da estrada) e devidamente aprovada.

Entretanto, o funeral de Geoffrey Fernandes realizou-se ao final da tarde de terça-feira, em Paramos e contou com a presença de cerca de um milhão de pessoas. Foi nessa tarde que se teve conhecimento da morte do piloto da aeronave, no Hospital da Prelada, onde se encontrava internado em estado muito grave.

Saliente-se, que no domingo, a praia de Paramos estava repleta de gente pela festa de S. João que decorria ali desde quinta-feira. Por isso, o movimento de veículos e de pessoas era bastante intenso.

Jorge Pinhal
lamenta
acidente

Aero
Clube
fechado
e de luto

O presidente da Direcção do Aero Clube da Costa Verde, Jorge Pinhal não quis tecer muitos comentários ao acidente, limitando-se a dizer que "lamentamos profundamente aquilo que aconteceu".

Jorge Pinhal sublinhou que "há muito que temos vindo a alertar para o perigo que constitui o atravessamento da pista por esta estrada". Segundo Jorge Pinhal, "isto aconteceu numa altura em que havia alguma colaboração com a autarquia no sentido de se resolver o problema".

Jorge Pinhal diz que resta "esperar pelos inquéritos que decorrem e que as entidades competentes se pronunciem".

"Nós estamos de luto pelas duas mortes", revelou Jorge Pinhal.

Entretanto, a Direcção do Aero Clube da Costa Verde decidiu encerrar as suas instalações por tempo indeterminado.

Manuel Proença

Semanário Registado na Direcção-Geral de Comunicação Social sob o n.º 100594

DEFESA DE ESPINHO

Fundado em 27/Março/1932

PROPRIEDADE – EMPES - Empresa de Publicidade de Espinho, Lda. Matriculada na Conservatória do Registo Comercial de Espinho sob o n.º 59, folhas 30 do livro C-1. Capital Social: 5.200,00 Euros Contribuinte: 500 095 540

Administração
Fernando Cunha (gerente)
Joaquim Vasconcelos (gerente)

Detentores com mais de 10% do capital
Solverde - Soc. de Investimentos Turísticos da Costa Verde, Lda.

Direcção
Lúcio Alberto
Email - lucio.alberto@mail.telepac.pt

Redacção
Manuel Proença e Sandra Soares

Colaboradores
Carlos Roseiro, Cláudia Flora Semedo, Rui Pereira e Vitor Lancha

Colunistas
Adérito Santos; Adolfo Leitão Carvalho; António Duarte Estêvão; António Regedor; José Sarmento; Manuel Sancebas; Maria Fernanda Barroca; Mário Frota; Marta Feijó; Napoleão Guerra; Serafim Marques e Sérgio Carvalho.

Departamento de Produção
António Guerra

Publicidade
Joaquim Natário

Secretaria de Administração e Redacção
Cristina Fonseca e Fernanda Oliveira

Serviços Administrativos e Publicidade
Av.º 8, 456 - 1.º andar - Sala R
Ap. 39 - 4501-853 ESPINHO Codex
Telef. 22 734 15 25 • Fax 22 731 99 11
Email-empes@sapo.pt

Departamento de Redacção
Av.º 8, 456 - 1.º andar - Sala H
Ap. 39 - 4501-853 ESPINHO Codex
Telef. 22 734 15 25 • Fax 22 731 99 11
Email-defesadeespinho@mail.telepac.pt

Impressão
NAVEPRINTER - Indústria Gráfica do Norte, SA - E.N. 14 (km 7,05)
Apartado 121 - 4471 MAIA Codex

Tiragem média
4.000 exemplares

Depósito Legal n.º 1604/83

Internet:
www.defesadeespinho.no.sapo.pt

Os textos (e ilustrações) de Opinião publicados nesta edição são da inteira responsabilidade dos seus autores, não vinculando, directa ou indirectamente, o cariz editorial e informativo deste jornal.

José Mota aponta dificuldades que inviabilizam solução para o aeródromo

“Autarquia fez o que podia...”

Embora recusando-se a fazer quaisquer acusações, José Mota sublinha que o acidente ocorreu a 110 metros do fim da pista. Por outro lado, refere que havendo naquele local uma festa visitada por vários milhares de pessoas, “se calhar não era aconselhável que houvessem aviões a circular.”

Américo Castro quer solução de consenso para o aeródromo

“Estamos inteiramente do lado da população”

O presidente da Junta de Freguesia de Paramos Américo Castro, não assistiu ao acidente, mas chegou ao local do acidente trágico de passado domingo poucos minutos depois e lamenta ter assistido “a coisas muito tristes, que nos fazem sentir mal porque foram duas vidas cuja perda lamentámos.”

Em relação ao que terá levado àquela situação e ao muito que se falou nos diferentes órgãos de comunicação sobre as condições da pista, o autarca lembra que “a população de Paramos convive há 44 anos com esta situação. Quando se começou a construir a pista que

serviu a Força Aérea Portuguesa no tempo da guerra, já existiam no Lugar da Praia alguns palheiros de madeira.”

Américo Castro recorda que as primeiras casas clandestinas do núcleo habitacional da Praia de Paramos surgiram quando as pessoas começa-

Para José Mota, também importa esclarecer que há ali pessoas a viver há cerca de 60 ou 70 anos que devem ser respeitadas e que têm de atravessar por algum lado. Aliás, “elas não estão a atravessar pela pista, porque aquela parte está desactivada”.

O edil espinhense esclarece ainda que os terrenos do aeródromo foram cedidos pela Junta de Freguesia ao ministério do Exército em 1941, deram lugar em 1948 à criação de um aeródromo militar, desactivado em 1955. Em 58 foi criado o Aerooclube que começou a utilizar a pista.

Actualmente, aquele terreno pertence à rede Natura 2000, pertence à Reserva Ecológica Natural, à Reserva Agrícola é terreno de servidão militar e de servidão aeronáutica, um conjunto de entidades que, segundo o autarca “não é fácil pôr de acordo sobre qualquer solução a aplicar ali.”

E dá o exemplo do que ocorreu em 1993: “Havia um projecto elaborado e uma obra adjudicada, acontece que essa obra nunca chegou a avançar no terreno porque, apesar das

insistências da autarquia junto do Ministério da Defesa que podemos comprovar através de diversos ofícios que tenho em meu poder, nunca conseguimos autorização para avançar com a obra”.

E acrescenta: “Tínhamos na altura uma verba cativa, oriunda das contrapartidas de jogo, no valor de 322 mil contos. É evidente que, não conseguindo resolver o problema durante vários anos, optámos por transferir a verba para outros projectos.”

Considera assim que a autarquia “fez o que podia chegando ao ponto de disponibilizar centenas de milhares de contos para uma obra num terreno que não é seu e sobre o qual não tem qualquer jurisdição”.

Assim, “uma solução depende de todas as entidades citadas. Pela nossa parte temos mantido contactos com o Aerooclube e vamos continuar a envidar esforços para que o problema se resolva, garantindo a funcionalidade do Aerooclube e os direitos da população.”

Sandra Soares

espaço operativo da pista, mas nem por isso deixa de preocupar o autarca, para quem “é indispensável que se encontre uma solução para o problema, mas esta terá de ter o consenso de todos e não pode prejudicar de forma alguma os interesses da população.”

Em relação à possível solução, o autarca prefere não se pronunciar. Lembra, no entanto que aquela não é uma estrada municipal, mas um acesso à praia que já é centenário e no qual a Junta de Freguesia fez alguns melhoramentos, tal como ocorreu em outras ruas do Lugar da Praia.

Recorda ainda que os terrenos onde se encontra o aeródromo são da Junta de Freguesia, mas foram cedidos há várias dezenas de anos ao exército estando actualmente sob a alçada de diversas entidades.

Américo Castro sublinha que “há um entendimento perfeito entre a Câmara, a Junta e o Aerooclube, na procura de uma solução, já nos encontramos a trabalhar nesse sentido há algum tempo, mas qualquer projecto a colocar em prática no local necessita dos pareceres positivos dessas mesmas entidades”.

O projecto aprovado e adjudicado pela Câmara em 1993 foi inviabilizado, exactamente por essa razão, mas Américo Castro sublinha que é necessário encontrar uma solução que permita o funcionamento do Aerooclube em segurança, sem que os interesses da população sejam prejudicados.

O acidente ocorreu fora do



Tragédia no Aeródromo de Paramos

— AVIONETA «ATROPELA» AUTOMÓVEL E CRIANÇA FERIDA COM MUITA GRAVIDADE

Prés de ausa os e cá na

ma vez a areia e, pelo i lança- r frente avançar

serviço ela dos tros de s para Obras r Porto ías pe- s flica- aguen- reia na erem... mar, a Defesa»

IVEL S

Liceu tira foi tis que erve o chove quen- as dos i recai ter as s, fez mendo últimas i onde

iravam ontra- desde tes de ios. apesar ez ou- meça

Para se dar um acidente, que envolve um avião e um automóvel, tem de existir, à partida, graves anomalias, que concorrem para o possibilitar.

No passado domingo, no Aeródromo de Paramos aconteceu, infelizmente esse acidente e, depois mais tarde, um outro avião colheu um casal de namorados que, apenas, e felizmente, sofreu ligeiros ferimentos.

Eram 15 horas de domingo, quando um automóvel conduzido por José Carmo Ramos, 1.º sargento do Regimento de Engenharia de Espinho, atravessava a pista em direcção à praia de Paramos. Nessa altura, um avião «Auster», do Aerooclube do Porto, que António Jorge Baia Ferreira, gerente industrial e morador no Porto, pilotava, aterrava na pista e veio a atingir o automóvel, ferindo com muita gravidade Teresa Maria Nunes Ramos, uma criança de cinco anos filha do condutor do veículo e que viajava ao lado deste.

Embora socorrida no Hospital local, face ao seu estado teve de recolher ao Hospital de St. António, transportada pelos Bombeiros Voluntários de Espinho, tendo ficado internada com traumatismo craniano.

O automóvel sofreu, naturalmente, danos em maior escala do que a avioneta, pois, de resto, o condutor não se apercebeu da aterrisagem daquela.

Dois horas mais tarde, também no Aeródromo o avião CS-ABW, pertencente ao Aero Clube da Costa Verde pilotado por Manuel Tavares, de Valadares, colheu, em

pleno voo baixo, Luísa Maria Ferreira Hatael e Alcino Jorge Ferreira Gonçalves, de 15 e 21 anos, respectivamente, que passeavam pela pista. Foram conduzidos ao Hospital da Cidade onde receberam tratamento após o que seguiram o seu destino.

Um e outro caso pareceu-nos insólitos e, por isso, possíveis de inquérito esciarecedor, de moles e fazer-se luz e, sobretudo, para se tomarem providências, pois tem de existir anomalias, de certa monta e merecedores de áspere crítica, para acontecer quanto sucedeu, pondo em risco vidas humanas, que devem ser devidamente respeitadas, e dando margem à inutilização de aparelhos que custam elevadas verbas.

Esperemos que estes casos mereçam a devida atenção das entidades competentes e se tomem as medidas adequadas para os evitar no futuro.

O Aeródromo pertence ao Ministério do Exército, é supervisionado pela Direcção Geral da Aeronáutica Civil e utilizado pelo Aero Clube da Costa Verde. Não se compreende porque é que não está vedado ao tráfego ou com outra segurança efectiva tendo, para mais, uma unidade Militar quartelada nas antigas instalações.

Recorde-se que ainda há poucos meses um outro avião do Aero Clube da Costa Verde chocou na pista com um automóvel nas mesmas circunstâncias do primeiro acidente que relatamos.

E por este andar não parece que vamos ficar por aqui.

Conselhos práticos da P.S.P. à população

É dever da Polícia proteger-vos. Ela entrega-se totalmente à sua missão, tendo capturado inúmeros

passeio afaste-se o mais possível da faixa de rodagem. Evite deslocar-se sozinho no

Há 28 anos no aeródromo de Paramos

Dois acidentes no mesmo dia

Há 28 anos, na nossa edição de 7 de Outubro de 1977, noticiamos dois acidentes no mesmo dia, com o espaço de, apenas, duas horas. O primeiro envolveu uma avioneta e um automóvel e que provocou ferimentos graves numa criança de cinco anos (Teresa Maria Nunes Ramos), filha de um primeiro-sargento do Regimento de Engenharia.

Na altura, um avião 'Auster', do Aerooclube do Porto, pilotado por António Ferreira, um industrial do Porto, ao aterrar, embateu no automóvel ligeiro que se dirigia para a praia de Paramos.

Na altura, Teresa Ramos que actualmente é enfermeira, foi transportada ao Hospital de Espinho pelos Bombeiros Voluntários de Espinho e, posteriormente foi transferida para o Hospital de Santo António, no Porto, com traumatismo craniano, onde ficou internada e em estado de coma durante vários dias.

O segundo acidente ocorreu no mesmo local passado duas horas. Um avião do Aero Clube da Costa Verde, pilotado por Manuel Tavares, um piloto de Valadares, colheu em voo baixo dois namorados, uma jovem de 15 anos, Luísa Maria Ferreira Rafael e Alcino Jorge Ferreira Gonçalves, de 21 anos, enquanto passeavam na pista. Os dois foram transportados ao hospital local com ferimentos ligeiros.

Na altura, a notícia terminada do seguinte modo:

“Recorde-se que ainda há poucos meses um outro avião do Aero Clube da Costa Verde chocou na pista com um automóvel na pista com um automóvel nas mesmas circunstâncias do primeiro acidente que relatamos.

E por este andar não parece que vamos ficar por aqui”.

Manuel Proença



inquérito

O remodelado Mercado Municipal e o estacionamento

O bom e o mau

Emília Teixeira
57 anos
comerciante
Espinho



1 – Acho que as condições que são óptimas, embora ache que o mercado devia estar todos os dias cheio e não estarmos apenas três ou quatro comerciantes... e sem clientes! Só ao fim de semana é que as pessoas vêm! E isso é que está muito mal.

2 – O estacionamento também está atrapalhado! Já puseram umas placas para darem só 15 minutos, mas têm de rever, porque há pessoas que estacionam para descarregar e sabem que está lá a placa mas não cumprem. São capazes de estar assim uma manhã inteira! Deviam de pôr ali a polícia ou alguém superior para ver que aquilo está errado! Os camiões querem descarregar, não há estacionamento e são obrigados a ter que parar por ali.

Ana Gomes
40 anos
comerciante
Espinho



1 – Tem outras condições, fez obras e melhorou. Acho que em vez de ter o piso de cima seria melhor ter um parque de estacionamento.

2 – O estacionamento era mais que necessário, porque para cargas e descargas não temos outra hipótese. O horário é das 7 às 20 horas, mas o mercado só abre às 8! É um pormenor... Mas se o mercado e as lojas abrem mais tarde, deviam ter posto uma placa em função da hora de abertura do mercado, a fim de não causar problema. Em vez das 7 às 11 seria das 8 às 12 horas, ou seja mais uma hora.

Hugo Marques
27 anos
comerciante
Espinho



1 – Acho que é um espaço com boas condições, que antes não havia. Também tem melhor qualidade para aquisição de bens alimentares e espero que seja um sítio de passagem por todos os espinhenses e turistas para adquirirem os produtos.

2 – O estacionamento é que está um bocado complicado, não só aqui no mercado mas em toda a cidade de Espinho. Penso que anteriormente devia-se ter pensado em fazer um parque de estacionamento subterrâneo. Nada podemos fazer agora, mas acho que vão construir um ali perto do parque da cidade, o que vai ajudar o mercado, visto que fica perto do mesmo.

Luís Ferreira
26 anos
empregado de balcão
Espinho



1 – Está bonito para o centro de Espinho. Acho que a cidade só teve a ganhar com esta mudança.

2 – O estacionamento neste momento é que é muito complicado, com as cargas e descargas. Deveriam ter criado um espaço subterrâneo. Era a solução, a meu ver, porque causava menos transtornos no trânsito. Era o ideal.

João Oliveira
56 anos
comerciante
Espinho



Fotos VÍTOR LANCHETA

1 – Acho péssimo o novo mercado municipal. As condições são poucas, ou nenhuma. Está aqui isolado; não tem arejamento para que se corra o ar; lava-se o talho à noite e de manhã está precisamente na mesma molhado! Pelo menos nesta situação que estou aqui isolado... As paredes, enfim... Isto não tem sentido nenhum. Nós viemos cá para baixo e deveria vir mais gente a acompanhar, mas não veio ninguém. As floristas e os lavradores ficaram lá em cima e os lavradores. Acho que enquanto não estivesse tudo resolvido não vinha ninguém, mas sim todos ao mesmo tempo. A questão da higiene também é negativa.

2 – O estacionamento está mais ou menos, apenas tenho pena dos que descarregam!

Cláudia Flora Semedo

1 – O que é que acha do remodelado Mercado Municipal?

2 – E o estacionamento?



CORREIO DO LEITOR

Carta aberta a Pedro Nelson

Caro companheiro Dr. Pedro Nelson:
Digo companheiro, porque se não, foi, se o não sou, fui. Eis a razão do trato que agradeço aceite, pois considero-o amistoso.

Apesar das suas raízes familiares a esta terra de Silvalde, como não me deve conhecer passo a apresentar-me.:

Tenho 65 anos, tendo-me ligado à política aos 18 anos.

Dei a cara muito jovem, quando muitos por medo se recolhiam no anonimato, pois na época era, de facto, difícil. Porque o julgo ainda jovem também, não se lembrará das eleições de 1959.

Após o 25 de Abril, aderi ao PPD/PSD, do qual fui militante número 2 do concelho de Espinho e número 30 do distrito de Aveiro.

Fiz parte de comissões políticas concelhias durante quatro

mandatos, embora em anos intercalados e da Comissão Distrital de Aveiro em dois mandatos.

Fui secretário da Assembleia Municipal de Espinho, tendo por três vezes presidido à Assembleia, quando a mesma aquecia e o presidente por receio faltava.

Granjei a nível de todos os partidos representados na Assembleia Municipal grandes amizades que ainda hoje perduram.

Quando verifiquei que a política tinha pouco de seriedade, abandonei-a.

Apesar da falta de seriedade que continuamos a verificar a nível de todos os partidos, concordamos que o mal menor reside ainda no PSD.

Tendo para mim terminado as lides partidárias, solicitei a minha demissão de militante à Comissão Política Nacional há cerca de dez anos. Entretanto, não sei porquê, mas nunca a minha demissão foi aceite.

Referindo-me agora à sua opinião inserida neste jornal, na passada semana, permita-me uma certa discordância:

Aproximam-se eleições autárquicas e, como habitualmente, realizaram-se assembleias de militantes, em 22 de Março e 13 de Maio de 2005.

Seria aí que todas as discordâncias deveriam ter sido apresentadas, evitando assim, para que tenhamos de contrapor a "Uma mota gasta e cheia de manhas" o tal "motociclo com muitos cromados, menos quilómetros, mas exactamente e perigosamente os mesmos vícios e o mesmo grau de fiabilidade", como o diz o companheiro no seu artigo de opinião e como o disse noutro artigo neste jornal em Fevereiro de 2004.

Será que em Fevereiro de 2004 já sabia quem seria o candidato e restante lista do PSD às referidas eleições autárquicas?

É aqui que reside o meu desacordo. O companheiro em nada contribuiu para a concretização de melhor lista do partido que ainda abraça. E não será que com os seus artigos divide quem vota no PSD? O senhor Mota lhe agradecerá.

Em Novembro de 1993, portanto há cerca de doze anos, também previ e, primeiramente por carta, avisei o então Presidente da Comissão Política do PSD de então (pela data, poderá saber quem era), que o resultado eleitoral daquelas autárquicas iria ser uma catástrofe, o que se verificou um mês depois.

Recordar-se-á que pelo concelho se passeou um autocarro laranja vazio de tudo ou cheio de nada.

Um mês depois de terminadas as eleições e quando o partido se reuniu para analisar os resultados, foi aí que cara a cara lhe pude voltar a dizer que foi ele o culpado da derrota e a quem chamei de "coveiro do PSD" em Espinho.

São passados três mandatos, tantos quantos a "mota gasta e cheia de manhas" continua a arrastar-se por estas paragens.

Eu disse-o no local exacto e para mim, que tanto trabalhei para o partido, a política acabou, mas nunca por nunca provoqueei a divisão do partido.

Votei sempre e continuarei a votar no PSD, enquanto não me provarem que existe outro melhor que ele. Só por isto, já ajudo.

PS: — Também não me consola minimamente que existam mais Ferreira Torres, Valentim Loureiro, Isaltino Moraes, António Catarino, Alfredo Rocha, etc.

Fernando Alves
(Silvalde)

Câmara subsidia a 50 por cento

Na última reunião, a autarquia espinhense decidiu dar uma resposta positiva ao pedido de subsídio apresentado pela Associação Humanitária dos Bombeiros Voluntários de Espinho para aquisição de uma embarcação que possa fazer face à segurança na praia. O subsídio irá cobrir 50 por cento do custo total da embarcação, orçada em cerca de 14 mil euros.

Sandra Soares

Esta deliberação vem assim ao encontro das preocupações da direcção da associação que

Embarcação para os Bombeiros Voluntários de Espinho na vigilância balnear e socorros a náufragos

garantia não poder assegurar um apoio condigno às praias já que, presentemente, a corporação apenas conta com uma mota de água a funcionar com limitações, uma viatura todo-o-terreno e a disponibilidade dos seus homens da secção de actividades aquáticas.

Num comunicado recentemente divulgado, a direcção dava conta da necessidade urgente da aquisição de uma embarcação semirígida, de grande porte, mas fácil manuseamento e leve transporte, já que nas praias de Espinho não há cais de embarque. A sua aquisição poderá estar agora mais facilitada.

Entretanto, também foi aprovado, mas com a abstenção do vereador Correia de Araújo (PSD), o despacho do presidente da autarquia que autoriza a Associação Humanitária dos Bombeiros Voluntários de Espinho à exploração/aluguer, entre os meses de Junho e Setembro do presente ano, de veículos a pedais na Esplanada Maia/Brenha, a norte da Piscina Solário Atlântico, iniciativa que visa a angariação de fundos para a associação.

Em declaração de voto, Correia de Araújo explicou a abstenção, argumentando ser do seu entendimento que tal deliberação não é da exclusiva competência da autarquia, por se tratar de um espaço que se encontra em domínio público marítimo.

Entregue nas próximas horas

Já há novo barco!

A Direcção dos Bombeiros Voluntários de Espinho adquiriu, no início desta semana, a nova embarcação para os nadadores-salvadores. Depois do aval camarário, com a participação em 50 por cento, o executivo daquela Associação Humanitária acabou por encontrar uma solução financeira para ultrapassar o problema, de forma a se garantir a assistência nas praias durante a época balnear.

A embarcação, com quatro metros e meio e um motor de 40 cavalos, será entregue pela Direcção dos Bombeiros Voluntários de Espinho ao comando ainda esta semana.

Manuel Proença



CORREIO DO LEITOR

Carta aberta

Acabo de ler a vossa reportagem, da edição passada do jornal *Defesa de Espinho*, a propósito das dificuldades económicas que os Bombeiros Voluntários de Espinho enfrentam para assegurar a vigilância e socorros na época balnear.

Na respectiva peça escrita refere-se que o material que os Bombeiros Voluntários de Espinho possuem para socorro aos náufragos (embarcação, moto de água e pranchas) está danificado, sendo necessária a sua reparação.

Ora, sendo uma frequentadora assídua da Praia da Baía, já presenciei várias vezes, no ano passado, assim como outras pessoas lá presentes, que chegam nadadores salvadores com a mota de água e um deles vai "passear" ao longo da costa, às "meias horas", revezando-se, às vezes, com outros que ficam na areia.

Sugiro, pois, que comecem a economizar combustível que, no fim do Verão, já terão alguma ajuda para as reparações do material.

Maria João Cruz (Silvalde)

SILVALDE



2.º ANIVERSÁRIO DA ELEVAÇÃO A VILA

JUNTA DE FREGUESIA DA VILA DE SILVALDE

Programa

Quarta-Feira - 29 Junho 2005

21h00 – Nave Desportiva – Início do Torneio Vila de Silvalde em Futsal (Equipas de Silvalde)

Sexta-Feira - 1 Julho 2005

21h30 – Concerto da Banda Musical S. Tiago de Silvalde
22h30 – Actuação do Rancho Folclórico S. Tiago de Silvalde

Sábado - 2 Julho 2005

21h30 – Variedades – Actuação de Artistas do Concelho

Domingo - 3 Julho 2005

09h30 – Largada de Pombos a cargo do Grupo Columbófilo
Hastear da Bandeira no edifício sede da Junta com a participação da Fanfarrinha dos Bombeiros Voluntários de Espinho

11h00 – Missa Solene em memória de todos os autarcas falecidos

12h00 – Sessão Solene no Salão Polivalente com homenagem a todos os Autarcas que de algum modo fizeram desta nossa Terra -

participe nestas comemorações e venha divertir-se

INGLÊS

CENTRO BRITÂNICO DE ESPINHO

Rua 19, N.º 833/855 - Sala G - 4500 ESPINHO - Telef. 227348517

de Laura Emília de Miranda Ferraz Magalhães

"Mrs. Magalhães"

University of Cambridge - Local Examinations Syndicate - Internation Examination vem felicitar os alunos pelo sucesso obtido nos seus exames finais

FIRST CERTIFICATE IN ENGLISH

F.C.E.

Ana Luís Ferreira Castro Pereira

Elisa Alexandra Ferreira Freire da Costa

Pedro Marcos A. de Oliveira Dias de Sá

Ruben Vasconcelos Sousa Ferreira

CERTIFICATE OF PROFICIENCY IN ENGLISH

C.P.E.

Diogo Maia Valente

Filipe Moreira da Costa

João Filipe Faria da Rocha

ESTÃO ABERTAS AS INSCRIÇÕES PARA O ANO LECTIVO 2005/2006

MODALIDADES DE PAGAMENTO: MENSAL E TRIMESTRAL

NÍVEIS LECCIONADOS

INICIAÇÃO (a partir dos 8 anos) = INTERMÉDIO = AVANÇADO

Exames oficiais pela Universidade de Cambridge

F. C. E. = First Certificate in English

C. P. E. = Certificate of Proficiency in English



Fotos VÍTOR LANCHA

Flashes

A actual fase das obras do enterramento da linha-férrea condiciona a passagem dos utentes (e dos peões que pretendem passar pela edificação da estação para a zona balnear ou no sentido contrário). Agora, e por enquanto, restam as alternativas da passagem subterrânea ou pelas entradas junto à improvisada gare norte

No sábado à tarde

Ânimos exaltados no Bairro Piscatório

No sábado à tarde um homem foi alegadamente agredido dentro de um estabelecimento comercial no Bairro Piscatório. A polícia foi chamada ao local e os ânimos acabaram por se exaltar.

A vítima da alegada agressão acabou por ser transportada ao Hospital de Espinho e o Corpo de Intervenção da Polícia de Segurança Pública do Comando Metropolitano do Porto acabou por ficar de prevenção, durante algum tempo, na Secção de Espinho.

Manuel Proença

Por causa do aeródromo de Paramos e não só!

Assembleia Municipal agitada

A última Assembleia Municipal de Espinho que decorreu na terça-feira à noite acabou por ficar marcada por uma acesa discussão envolta da pista do aeródromo de Paramos. A acesa discussão dos vogais já havia sido despoletada logo no início com os votos de pesar apresentados (cinco) e que acabaram por passar com a aprovação da maioria. Ricardo Sousa, do Partido Social Democrata fez questão de não votar o pesar pelo falecimento de Álvaro Cunhal e de Vasco Gonçalves.

Depois de uma amena discussão de um documento sobre a Biblioteca, que mereceu a aprovação unânime dos vogais, 'estourou' a polémica sobre a pista do aeródromo de Paramos.

O presidente da Junta de Freguesia de Paramos apelou a que se procurasse encontrar uma solução. O documento acabou por ser votado e, os vogais do partido Social Democrata, Ricardo Sousa e Maria Goretti acabaram por se retirar da Assembleia por entenderem que o assunto merecia uma "mais ampla discussão".

A Assembleia Municipal prossegue hoje, às 21.30 horas.

Manuel Proença

Movimento Independente "Força Espinho"

Correia de Araújo lidera candidatura autárquica

Correia de Araújo assume a candidatura à presidência da Câmara Municipal, liderando o Movimento Independente "Força Espinho".

O actual vereador assegura que "apenas também está quase confirmado o candidato à presidência da Assembleia Municipal, o qual se trata de uma figura prestigiada e de amplo e abrangente consenso dos espinhenses e que se notabiliza, entre outros feitos e características, de uma enorme empatia popular."

Por isso, "ainda é algo cedo para se revelar todos os nomes que irão protagonizar a candidatura do Movimento Independente 'Força Espinho', dado que se equacionam e ultimam pormenores e estratégias", mas "a sede será inaugurada brevemente", ou seja "quando for oportuno revelar os nossos candidatos."

Entretanto, o coordenador autárquico do PND esclarece a posição do partido quanto às próximas eleições autárquicas:

"A toda a população do concelho de Espinho, informamos que, depois de avaliadas todas as solicitações e envolvências deste facto, decidimos integrar e apoiar o movimento independente 'Força Espinho'. Não podíamos, nem devíamos alhear-nos das nossas responsabilidades e, como tal, qualquer força política, entidade social ou civil, deve equacionar e ponderar os problemas da sua terra e do seu país, disponibilizando-se a colaborar e contribuir, com a discussão e encontro de consensos, para as melhores soluções."

Paulo Jesus adianta:

"Quero afirmar que este processo foi iniciado com a simples e informal abordagem para conversações e conciliação de

convergências, quanto às áreas e temas do programa. O demais veio por acréscimo, sem qualquer imposição de parte a parte, antes porém, num ambiente de franca e cordial convivência que também queremos levar como exemplo de uma campanha a favor de causas e não de críticas destrutivas e/ou ataques pessoais."

Apesar de a Nova Democracia ter dois anos de existência, "são muitos os que todos os dias, em todo o país, vêm aderindo como militantes e simpatizantes, conscientes da desajustada sensibilidade e relação dos nossos governantes e de vários autarcas para com os problemas da nossa sociedade."

Espinho, "terra de todos nós, debate-se com graves problemas nas mais diversas áreas. Perante esta realidade, que não é justa, o nosso partido tem que estar presente neste acto eleitoral, sem falsa modéstia nem vaidosa pretensão, mas firme no propósito de dar o seu contributo para a denúncia do que tem de ser mudado e corrigido e para a apresentação de soluções."

O concelho "necessita de uma 'força' impulsionadora, de um rejuvenescimento, de gente nova, mentalidades mais abertas, com mais proximidade junto do povo, que queiram, saibam ouvir e interpretar as suas preocupações e dificuldades."

E a concluir:

"Força Espinho... vamos em frente!"

Lúcio Alberto

Por excesso de álcool e falta de carta de condução

Sete detenções

A Polícia de Segurança Pública de Espinho deteve na semana passada, quatro pessoas por se encontrarem a conduzir as respectivas viaturas sem estarem habilitadas para isso. Tratou-se de um jovem de 18 anos, ajudante de cozinha, natural de Vila Nova de Gaia, por condução de motociclo; um outro de 19 anos, empregado de balcão, residente em Vila Nova de Gaia, por condução de ciclomotor; um trolha de 23 anos, por condução de ciclomotor; e um homem, de 26 anos, trolha, também por condução de ciclomotor, sem estar habilitado para o efeito.

Na noite de sexta-feira para sábado, a PSP de Espinho deteve três homens por se encontrarem a conduzir sob o efeito do álcool - um pintor de 50 anos, por condução de ciclomotor, acusando uma taxa de alcoolemia de 1,40 g/l; um outro pintor de 67 anos, por condução de ciclomotor, acusando uma taxa de alcoolemia de 2,36 g/l; e um trolha de 36 anos, por condução de veículo automóvel, acusando uma taxa de alcoolemia de 1,77 g/l.

Na semana passada a PSP de Espinho registou sete acidentes de viação, dos quais resultaram dois feridos ligeiros.

Entretanto, na passada semana, a PSP de Espinho levantou 137 autos de contra-ordenação por infracção às regras de trânsito.

Manuel Proença

Na nova sede da Rua 19 Montenegro e Pinho "juntos por Espinho"

Luís Filipe Menezes apadrinhou a inauguração da nova sede de campanha da coligação do PSD com o CDS/PP e intitulada "Juntos por Espinho", apelando à "oportunidade a Luís Montenegro na presidência da Câmara de um concelho que precisa e quer mudar!"

Já passava das 18 horas de sábado quando o autarca de Gaia e ex-candidato à presidência do PSD visitou as instalações da antiga sede provisória da Associação Cívica de Espinho.

Na Rua 19, dirigentes e militantes locais do PSD e do CDS/PP movimentaram-se em direcção a um novo ponto de encontro, de reflexão e decisão visando as próximas eleições autárquicas.

José Pinho, que irá figurar no terceiro lugar da lista presidida por Luís Montenegro e candidata à Câmara, deu as boas-vindas e logo constatou: "Estamos todos juntos por Espinho e este é o melhor sinal de que provavelmente aqui começamos definitivamente o arranque para a vitória!"

O anterior candidato à presidência da Edilidade, então sob o lema "Um amigo por Espinho", deu ênfase à designação coligativa "Juntos por Espinho", apelando "à participação de todos no mega-jantar do próximo sábado", perspectivando a adesão de "mais de mil!"

Luís Montenegro aproveitou a circunstância para comparar Espinho a outros concelhos da Área Metropolitana do Porto, destacando o exemplo de Gaia.

E enquanto fazia notara a Luís Filipe Menezes "a preferência dos espinhenses pelo passado que encosta ao passeio da beira-mar do nosso concelho", o actual vereador e deputado na Assembleia da República fez ainda questão de elencar os "maus exemplos" e "a falta de iniciativa e acção em prol do desenvolvimento de Espinho a todos os níveis."

Por seu turno, e perante o testemunho, entre outros, da ex-deputada Manuela Aguiar (um dos rostos da campanha da coligação) e dos presidentes das comissões concelhias do PSD e do CDS/PP, respectivamente Pinto Moreira e Simplício Guimarães, o edil gaiense motivou "à mudança no concelho de Espinho" e "à oportunidade a quem quer mudar para melhor".

Lúcio Alberto



Fotos VÍTOR LANCHÁ



Câmara
com dúvidas

Mega-jantar no sábado

O mega-jantar (numa tenda) marcado para o próximo sábado, no passeio da beira-mar, concretamente na Avenida Maia/Brenha, suscitou seguinte parecer da Câmara Municipal:

"O aviso e requisição apresentados pela coligação 'Juntos Por Espinho' não identificam o objecto e a natureza do evento, pelo que não consideramos que estejam reunidas as condições para que lhes seja dado seguimento."

Todavia, o PSD e o CDS/PP já prestaram "os devidos esclarecimentos, considerando estarem cumpridos todos os requisitos legais para a realização do referido evento".

Sandra Soares

Conferência programática

Comércio, feira e zona industrial

As actividades económicas concentraram a segunda conferência programática do ciclo encetado com a educação e a concluir (mas provavelmente a prosseguir) com a acção social (na próxima segunda-feira), que a coligação "Juntos por Espinho" está a promover nas instalações do antigo "Nosso Café".

O debate de segunda-feira passada foi, a exemplo do anterior, amplamente correspondido pela plateia e diversificado nos quadrantes que a temática suscita e ramifica.

Luís Montenegro, acompanhado por Pinto Moreira e Simplício Guimarães (José Pinho estava no estrangeiro devido a compromissos profissionais), dissertou sobre os prós e os contras que condicionam, na sua óptica e na da actual coligação do PSD com o CDS/PP, o desenvolvimento do concelho, aludindo ao comércio tradicional, à feira semanal e à zona industrial, entre outros pólos socioeconómicos.

Na senda do fórum, o candidato à Câmara Municipal recolheu opiniões e sugestões para o programa eleitoral em esboço.

Lúcio Alberto



Pelo segundo aniversário da elevação a vila

Silvalde vai comemorar no fim-de-semana o segundo aniversário da elevação a vila. Para isso, a Junta de Freguesia elaborou um vastíssimo programa de actividades de onde se destaca uma sessão solene, no salão polivalente da Junta, no domingo, às 12 horas.

Eis o programa:

Sexta-feira – Concerto da Banda Musical S. Tiago de Silvalde às 21.30 horas; actuação do Rancho Folclórico S. Tiago de Silvalde, às 22.30 horas.

Silvalde em festa

Sábado – Variedades e actuação de artistas dos conce-
lho, às 21.30 horas.

Domingo – Largada de pombos pelo Grupo Columbófilo às 9.30 horas; hastear da Bandeira no edifício da Junta de Freguesia, com a participação da Fanfara dos Bombeiros Voluntários de Espinho; missa solene em memória dos autarcas falecidos às 11 horas; às 12 horas, sessão solene no salão polivalente com homenagem a todos os autarcas que de algum modo fizeram de Silvalde uma vila.

Manuel Proença

Candidaturas do Bloco também à Assembleia Municipal e Junta de Espinho

Carmina Flores candidata à Câmara

A equipa de trabalho do Bloco de Esquerda para as eleições autárquicas de Outubro em Espinho escolheu como sua candidata à Câmara Municipal, Carmina Flores. Em breve serão apresentados os cabeças de lista à Assembleia Municipal e à Assembleia de Freguesia de Espinho, estando a ser ponderadas candidaturas a outras freguesias.



Sandra Soares

Embora o nome de Carmina Flores já fosse ventilado como a mais provável cabeça de lista à Câmara Municipal, a sua candidatura foi oficializada na reunião que decorreu na segunda-feira à porta fechada no Auditório da Junta de Freguesia de Espinho e onde também ficou definida a apresentação de candidaturas à Assembleia Municipal e Assembleia de Freguesia Espinho.

Os cabeças de lista a estes dois órgãos autárquicos devem ser apresentados em breve, assim como outros nomes integrados nas listas do Bloco e o programa eleitoral que está a ser preparado pela equipa. Também ainda se encontra em aberto a possibilidade de apresentação de candidaturas a outras freguesias.

Carmina Flores de Moura tem 53 anos, é professora de Filosofia da Escola Secundária Dr. Manuel Gomes de Almeida e, actualmente, Directora do Centro de Formação das Escolas de Espinho.

Tal como a grande maioria das pessoas da sua geração, iniciou a vida política nos tem-

pos académicos, antes do 25 de Abril. Actualmente, procura participar em causas cívicas e sociais que considera relevantes para o exercício da cidadania, sendo candidata independente, pelo Bloco de Esquerda.

Segundo a própria, "as razões que me levaram a aceitar este desafio, posso resumí-las nos seguintes aspectos: a constatação da crise política sentida por todos, especialmente pelos que se preocupam com a situação que se vive no país e a consciência cívica do dever de participação, em especial a participação das mulheres na vida política que, para bem da nossa democracia, é uma necessidade imperiosa".

A candidata também revela a sua "confiança política no partido por que concorro, embora o faça como independente, pois aprecio a frontalidade relativamente aos problemas políticos, a defesa dos valores democráticos, da transparência na política, da justiça e na defesa prioritária do interesse público".

Por fim, define como uma das razões da sua candidatura "a necessidade sentida por todos de mudar a forma de fazer política na cidade e no concelho onde vivo."

Gabinete de Radiologia de Espinho

DR. JORGE NUNES DE MATOS
DR.ª MARIA DO CARMO VASCONCELOS
DR.ª HELENA CUNHA

Médicos especialistas:

Radiologia Digital * Radiologia Dentária * Ecografia
Mamografia Digital * Densitometria Óssea * TAC

Acordos com: ADSE, SAMS, PORTUGAL TELECOM, PSP, GNR, CGD,
ACASA, MINIST. JUSTIÇA, CTT, MEDIS, MULTICARE e SNS

Consultório: R. 20 n.º 1436 r/c • Telef. 227341975 - 227314650 • Fax: 227318963
Horário: Das 08h30 às 13h00 e das 14h00 às 19h00

OURO USADO COMPRA E VENDA

OURO * PRATAS * LIVROS * LOUÇAS * MOEDAS * BIBLOTS

VAMOS AO LOCAL

Edifício Palmeiras - Rua 27 n.º 193 • Telef. 227314933

Precisa-se

ASSISTENTE DE CABELEIREIRO

PARA SALÃO EM ESPINHO

Dá-se preferência ao 1.º emprego

Telef. 22 731 21 57 ou 93 403 31 75

RAVEIRPROF
Centros de Formação de Beleza
Cursos Reconhecidos pelo IEFP
e Acreditados pelo IQF

- Cursos de CABELEIREIRA/O
- Cursos de ESTETICISMO

808 202 443
(chamada local)
969 841 032
Aveiro - Viseu - Coimbra
Brevemente Leiria e Castelo Branco

instituto superior de espinho®
isesp

TEL. 22732 26 24 | email: isesp@isesp.pt

CURSOS

- Comunicação Empresarial
(Portaria n.º 734/2002 de 27/06)
- Gestão Hoteleira
(Portaria n.º 729/2002 de 27/06)
- Contabilidade e Informática
(Portaria n.º 809/2004 de 13/07)

www.isesp.pt



Foto VÍTOR LANCHA

“Não somos candidatos a nenhum tacho!”

Fausto Neves concorre pela CDU à Câmara

Fausto Neves é candidato à presidência da Câmara, tendo igualmente a CDU revelado as candidaturas à Assembleia Municipal, de Alexandre Silva, e às Juntas de Freguesia, de Henrique Sá Sil (Anta), Humberto Cruz (Espinho), Jorge Carvalho (Guetim), Maria de Lurdes Matos (Paramos) e Eugénio Cordeiro (Silvalde), competindo a José Catarino a função de mandatário concelho.

Fausto Neves recorda que a CDU apenas tem dois eleitos na Assembleia Municipal e um nas assembleias de quatro (Anta, Espinho, Guetim e Silvalde) das cinco freguesias. “Espinho precisa que esta situação se modifique.”

E argumenta:

“Agora, já não somos candidatos preparadores da intriga que irá arrasar os adversários internos ao nosso ambicionado trajecto. Não somos candidatos a nenhum tacho! Nenhum membro da CDU é candidato a servir-se em vez de servir!”

Sublinhando que a acção dos eleitos da CDU nos diferentes órgãos autárquicos “pautase sempre pelo proverbial lema ‘trabalho, honestidade e competência’, Fausto Neves critica os principais concorrentes partidários:

“Se o PS de José Mota diz ‘mata e esfola’, o PSD discorda veemente e contrapõe: ‘Esfola primeiro e mata depois!’ Foi assim no processo de privatização da água. A CDU bateu-se com todos os meios contra essa medida lesiva do património de todos nós. O PS não quis referendo, nem discussão na própria Assembleia Municipal. Foi penoso para qualquer democrata ver o completo silêncio da bancada que tem maioria absoluta, mesmo quando o esforçado vereador destacado para a defesa desta medida lia o projecto, sem perceber que este orçamentava a operação em escudos e considerava nú-

meros de população que nada tinham a ver com Espinho... O PSD, pretendendo discordar mas agradecendo, também aqui, ao PS as medidas de direita, assumiu que a população devia ser ouvida, mas em misteriosa auscultação pública que não através do diabólico referendo proposto pela CDU.”

Da água para a linha-férrea...

“Foi assim também no inacreditável processo do enterramento da linha-férrea, quando a CDU, na altura própria e por repetidas vezes, alertou para a necessidade de enterramento da linha em toda a área urbana, que incluía Silvalde e o Rio Largo, foi acusada de obstaculizar o processo e de pôr em risco o bom em favor do óptimo. O próprio vereador e deputado Luís Montenegro solicitou autorização para falar, invectivando a CDU pela sua posição, enquanto disputava a José Mota os louros do desbloqueamento do processo. Sem explicações à população afectada, vem agora a público com vergonhosas posições eleitoralistas e hipócritas, perante os protestos das populações. Luís Montenegro passou a ser um defensor acérrimo do aumento do enterramento, enchendo-se de ridículo quando no Parlamento foi confrontado pelo deputado do PCP, Jorge Machado, com a contradição das suas posições. O PS tenta embrulhar o processo com promessas vãs, de resolução posterior às eleições, como

pobre presidente da Junta de Freguesia de Silvalde a jurar a pés juntos que não sabia de nada...”

Questões...

“Como explicar ao eleitorado espinhense que não confundimos subsídios e apoios concedidos pela Câmara com benesses e favor do presidente? Que não insultamos os espinhenses e as colectividades, obrigando-os a sentir o reconhecimento do seu mérito como favor a cobrar? Que não aproveitamos idosos e jovens para instrumentalizações eleitorais, com mais viagens ou mais zoológicos?”

E respostas...

“Não aceitamos que naves desportivas, centros multimeios ou facas se construam e se pensem depois. Não aceitamos que o PSD se discuta na solidão silenciosa da informática... Sabemos também que a situação financeira da Câmara se vem degradando ano após ano, devido aos princípios neo-liberais tão do agrado dos governos PSD e PS aplicados a ferro-e-fogo ao poder local, mas também a uma clara imprudência e leviandade de gastos supérfluos em em que o executivo de José Mota tem sido farto. Pela primeira vez, a Câmara de Espinho teve que aprovar na sua Assembleia Municipal um empréstimo de dois milhões e meio de euros, não por normais dificuldades de tesouraria, mas para poder honrar minimamente com as suas obrigações.”

Lúcio Alberto

Nomes e...

Perfis

Pianista e professor na Universidade de Aveiro e na Academia de Música de Espinho, Fausto Neves representa a CDU há dois mandatos na Assembleia Municipal e foi candidato pelo círculo de Aveiro às eleições legislativas.

O candidato da CDU é membro da Comissão Concelhia de Espinho e da Direcção da Organização Regional de Aveiro do PCP.

Alexandre Silva, serralheiro em Espinho, já foi membro da Assembleia de Freguesia de Espinho, ocupando actualmente a bancada da CDU na Assembleia Municipal.

O candidato à presidência da Assembleia Municipal é ainda membro da Comissão Coordenadora de Espinho da CDU.

Natural de Anta, onde reside, e técnico de vendas, Henrique Sá Sil foi membro da Junta de Freguesia de Anta, de 1983 a 1985, e integrou a primeira Comissão de Recenseamento de Anta.

Henrique Sá Sil é actualmente membro da Assembleia de Freguesia de Anta e da Comissão Coordenadora de Espinho da CDU.

Natural e residente em Espinho, metalúrgico (reformado), Humberto Cruz foi membro de várias direcções e seccionista do Sporting Clube de Espinho (onde ainda colabora) e pertenceu à Direcção dos Bombeiros Voluntários Espinhenses.

Humberto Cruz é membro da Assembleia de Freguesia de Espinho há dois mandatos e integrou a Comissão Administrativa da Junta de Freguesia de Espinho.

O advogado Jorge Carvalho é membro da Assembleia Municipal desde 1976 e já integrou a Assembleia de Freguesia de Silvalde, destacando-se também na Comissão Coordenadora de Espinho da CDU.

Natural de Paramos e funcionária pública da Segurança Social, Maria de Lurdes Matos, já encabeçou, em 2001, a lista da CDU à Assembleia de Freguesia de Paramos.

Maria de Lurdes Matos, membro da Concelhia de Espinho do PCP, é activista do Movimento Democrático das Mulheres.

Natural de Silvalde e encarregado de manutenção, Eugénio Cordeiro já foi eleito para a Assembleia Municipal e actualmente é membro da Assembleia de Freguesia de Silvalde.

Eugénio Cordeiro pertence aos corpos directivos do Grupo Columbófilo de Silvalde e faz parte da Concelhia de Espinho do PCP.

Por seu turno, o mandatário concelhio já foi vereador (pelouro de Higiene e Limpeza), membro da Administração da Lipor e do Conselho Administrativo dos Serviços Municipalizados de Espinho, dirigente e técnico da Federação Portuguesa de Hóquei e da Associação de Hóquei do Porto, técnico de hóquei em campo da Associação Académica de Espinho.

José Catarino também foi candidato à Assembleia da República.

Associação Comercial na Rua 19

Fotos VÍTOR LANCHÁ



Sede iluminada e pronta a trabalhar a partir de amanhã

A Associação Comercial de Espinho inaugurou a iluminação das instalações que comprou, na Rua 19, próximo da estação de serviço da BP, em Anta.

O presidente da Direcção, José Aleixo e o sócio-gerente da empresa Ciclo 2000, Rodrigo Nunes dos Santos, depois de uma sardinhada, mostraram a cerca de duas dezenas de convidados a nova casa da Associação

Comercial de Espinho.

O edifício, "sob os padrões modernos", como definiu Rodrigo dos Santos, comporta quatro salas de aula no último piso, com casas de banho, uma grande auditório, uma sala da Direcção, outra para o Gabinete Jurídico e uma secretaria, no piso do rés-do-chão, equipado com três casas de banho, sendo uma delas para deficientes.

A sardinhada promovida

pela Associação Comercial de Espinho decorreu ao fim da tarde de terça-feira e, ao princípio da noite, o edifício inaugurou a nova iluminação.

"Um momento muito feliz numa altura em que a Associação Comercial de Espinho completa 90 anos. Será um marco histórico" – sublinhou o presidente da Direcção José Aleixo.

José Aleixo garantiu que, "a partir de 1 de Julho estare-

mos a laborar neste local, com cerca de oito dias de adaptação. A partir do dia 9 estaremos a tempo inteiro".

O presidente da Associação Comercial de Espinho garantiu que, "depois de resolvido um ou outro problema, contamos inaugurar oficialmente estas instalações durante o mês de Julho".

Manuel Proença

O trabalho em rede e o desenvolvimento local



Fórum

Numa organização conjunta do núcleo distrital da Rede Europeia Anti-Pobreza, do Centro Social de Paramos e da Rede Social de Espinho, decorreu na passada terça-feira, nas instalações do Centro Paroquial de Espinho, um fórum de discussão subordinado ao tema "Trabalho em rede e desenvolvimento local".

Neste fórum, que teve como principal objectivo a discussão das metodologias que têm vindo a ser adoptadas pelas diferentes entidades que intervêm junto da população do concelho

de Espinho, estiveram cerca de meia centena de participantes, na sua maioria técnicos das instituições do concelho, que debateram as três principais áreas do trabalho em rede, nomeadamente o trabalho em rede entre instituições, dentro das instituições e com a comunidade.

No entender das instituições participantes, este triângulo e a comunicação entre todos estes aspectos são factores decisivos na prossecução da qualidade das intervenções sociais, pelo que para atingirem os

seus propósitos que assumem como objecto inerente ao trabalho desenvolvido por todas as entidades presentes, que é a luta contra a pobreza e exclusão social e a promoção do desenvolvimento social local, é essencial que existam boas redes de comunicação, quer em cada um destes eixos, quer entre eles.

As instituições participantes concluírem que e foi que esta iniciativa foi uma oportunidade para todos reflectirem sobre os processos que têm sido adoptados tendo em vista a sua optimização e a qualidade quer dos serviços prestados pelas instituições, quer das acções a dinamizar no âmbito da rede social de Espinho.

HOTEL CANINO

Escola de Treinos

SE VAI DE FÉRIAS
FAÇA JÁ A SUA RESERVA

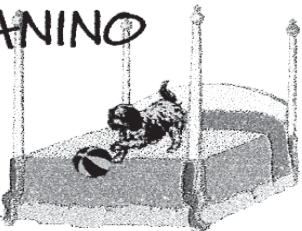

Rua do Lavrador, n.º 47 – Cardielos – Rio Meão
4520 Sta. Maria da Feira • Telef. 256 784 005 • Tlm. 919 651 821

MÉDICOS DENTISTAS

JORGE FERREIRA
BRUNO MORRIS

SAMS QUADROS
SAMS * CGD
SIM * MÉDIS

Edifício S. Pedro
Sala W
Rua 23, n.º 174
Telef. 22 734 86 93

VENDE-SE

EM PAÇOS DE BRANDÃO

Edifício composto de Cave e R/Chão destinado a restauração e andar destinado a habitação

Restaurante Kangaroo

devidamente equipado e pronto a funcionar com licença de ocupação e alvará de restauração

Tlm. 96 691 27 24

Escola Domingos Capela
e Centro Comunitário da Ponte de Anta

Prémio(s) ao mérito

A Escola EB 2.3 Domingos Capela e o Centro Comunitário da Ponte de Anta foram, na manhã de S. João, consagrados com os prémios do FAPAS, enquadrados na temática "A Escola Protege a Fauna e a Flora Dunar". Os dois primeiros lugares arrecadados pelo concelho de Espinho distinguem a sensibilidade ambiental das novas gerações – uma garantia para o futuro.

Foi na antecâmara da época balnear que os alunos de um vasto conjunto de unidades escolares constataram a importância das dunas e a necessidade da sua preservação, restando a noção de que a praia significa mais que um espaço agradável para relaxar ou brincar...

A praticabilidade da iniciativa do Fundo de Protecção dos Animais Selvagens, ocorrida no pretérito mês, na Praia de Brito, em S. Félix da Marinha, com a colaboração do Regimento de Engenharia de Espinho, valorizou os utentes da Escola EB 2.3 Domingos Capela, do Centro Comunitário da Ponte de Anta, que aquando da distinção protocolar foram acompanhados pela representação da Escola EB 2.3 Dias Simões de Ovar, a quem foi atribuído o terceiro lugar.

O vereador Manuel Rocha, o presidente da Junta de Freguesia de Silvalde, Abel Gonçalves, responsáveis docentes das escolas premiadas e representantes do FAPAS testemunharam o orgulho dos jovens pela cerimónia com que foram obsequiados e recompensados com prémios didácticos e, obviamente, ambientais.

Lúcio Alberto



Foto VÍTOR LANCHAS



Escola Secundária Dr. Manuel Gomes de Almeida—Espinho

Oferta Formativa Ano Lectivo 2005/06

3º Ciclo do Ensino Básico

Disciplinas Artísticas de Oferta de Escola: *Oficina de Multimédia, Oficina de Cenografia e Oficina de Teatro*

Cursos do Ensino Secundário

Científico-Humanísticos	Ciência e Tecnologia Ciências Socioeconómicas Ciências Sociais e Humanas Artes Visuais
Tecnológicos	Electrotecnia/Electrónica Informática Administração Ordenamento do Território e Ambiente

Ensino Recorrente Nocturno

3º Ciclo do Ensino Básico

Cursos de Ensino Secundário por Módulos (novos cursos)

Ciência e Tecnologia
 Ciências Sociais e Humanas
 Electrotecnia/Electrónica
 Informática
 Administração

Cursos de Ensino Secundário por Unidades Capitalizáveis

Cursos Profissionais de Educação e Formação

(Tipo 4—10º ano—duração de um ano, com possibilidade de progredir para um curso de Tipo 5—11º ano—e Tipo 6—12º ano)

Electricista de Instalações
 Assistente Familiar e de Apoio à Comunidade

Para mais informações
contactar a Escola:

Telefone: 227340580
Fax: 227346804

Correio electrónico:
esmg@sapo.pt

Endereço na Internet:
www.esmga.net

- ✓ Biblioteca e Parque Desportivo totalmente renovados
- ✓ Computadores com acesso à Internet, Discmans, Cds, DVDs...
- ✓ Apoio Educativo Individualizado prestado por professores
- ✓ Ocupação de Tempos Livres em caso de falta de professores
- ✓ 4 salas de Informática
- ✓ Funcionamento de Clubes de Matemática, Europeu, Ciências, Artes
- ✓ Desporto Escolar—futebol, voleibol, basquetebol, desportos aventura, ar livre, dança

Matrículas até ao dia 15 de Julho



INSTITUTO DE INGLÊS DE ESPINHO

CURSOS INTENSIVOS DE VERÃO

NÍVEIS:

INICIAÇÃO (4.º ano)
 ELEMENTAR
 INTERMÉDIO
 AVANÇADO
 PARA ADULTOS

Para além dos níveis acima referidos haverá turmas de recuperação para alunos com dificuldades em acompanhar o seu nível no liceu (10.º - 12.º).

Inscrição já!!!

Tel./Fax: 22 734 29 63 * E-mail: geral@institutodeingles.net



Promovido pelo Centro Comunitário

S. João na Ponte de Anta

O Centro Comunitário da Ponte de Anta promoveu mais um convívio de São João para e com a população da Ponte de Anta, onde não faltaram as tra-

dicionais sardinhas, o caldo verde e as bifanas.

Foi um São João muito concorrido, aquele em que a população do bairro da Ponte de

Anta pôde conviver com muita alegria, muita música e muita dança. A noite foi ainda abrilhantada com as marchas de São João, apresentadas pelos membros dos ateliers de dança e de teatro do Centro Comunitário. Os enfeites por sua vez estiveram a cargo dos jovens e dos idosos.

Projeções de fotos das actividades desenvolvidas ao longo do ano pelo Centro Comunitário acompanharam o jantar. A noite proporcionou ainda o encontro de culturas, juntando danças populares a danças ciganas.



Para apoio a adolescentes e utentes da esplanada

Gabinete de Saúde Comunitária

O Gabinete de Saúde Comunitária instalado na Piscina Solário Atlântico (em frente ao Hotel Praiagolfe) e aberto na passada terça-feira, resulta de uma parceria entre a Câmara Municipal, Centro de Saúde e ADCE (Associação de Desenvolvimento do Concelho de Espinho), visando o apoio aos jovens do concelho, mas também a todos quantos utilizam a esplanada para as suas caminhadas.

17:30 horas (atendimento programado); quinta-feira – 9:30 horas às 12:30 horas (atendimento programado); sexta-feira – 14:30 horas às 17:30 horas (atendimento livre).

O serviço de promoção da saúde vai funcionar a presença de uma enfermeira todas as terças-feiras (das 17:30 às 19 horas) e sábados de manhã (das 9:30 às 11:30 horas), durante os meses de Julho e Agosto.

Este novo espaço foi aberto na passada terça-feira ao fim da tarde com a presença dos representantes dos parceiros do projecto e de diversas figuras do concelho, entre elas algumas das instituições que mais directamente poderão beneficiar destes serviços.

Na ocasião tanto o presidente da Câmara Municipal de Espinho, José Mota, como o director do Centro de Saúde, Joaquim Barbosa, sublinharam que este é o primeiro passo de um projecto que poderá ser ampliado a outras áreas de acção.

Foi também realçado o bom entendimento entre as entidades parceiras, extensível aos profissionais envolvidos no projecto. Joaquim Barbosa sublinhou aliás, que o gabinete não tem quaisquer custos para o Centro de Saúde, uma vez que as instalações são da autarquia, as enfermeiras oferecem o seu trabalho de forma voluntária e o psicólogo que dará apoio aos adolescentes está a efectuar o seu estágio profissional assegurado pelo Centro de emprego e pela ADCE.

Sandra Soares

FORMAÇÃO PARA ACTIVOS

➤ Computação Gráfica Publicitária

– 195 horas

➤ Desenvolvimento de Produtos Multimédia

– 290 horas

- ♦ Formação Gratuita
- ♦ Subsídio de Alimentação

Informações/Inscrições:



Instituto Superior de Espinho
Rua 36, n.º 297 – Apartado 443 * 4501-868
Espinho
Telf: 227322624 * Fax: 227331085
E-mail: isesp@isesp.pt



Projecto da Secundária
Gomes de Almeida

Energias renováveis

O projecto sobre energias renováveis desenvolvido pelos alunos do nono ano das turmas 1 e 4 da Escola Secundária Dr. Manuel Gomes de Almeida é um dos finalistas do concurso de ideias 'Ciência na Escola 2004/2005', da Fundação Ilídio Pinho, tendo sido apresentado à comunidade escolar na tarde da passada sexta-feira, junto ao bar da escola.

Sandra Soares

A Paula Lima é professora de físico-química da escola e assumiu a coordenação deste projecto que contou com a participação e entusiasmo de 32 alunos de duas turmas e de professores de diversas áreas, assumindo-se como um projecto interdisciplinar e um verdadeiro trabalho de equipa.

A coordenadora também destaca o papel do represen-

tante dos encarregados de educação do 9.º 1.ª, professor Paulo Carvalho, que tendo formação na área da física, deu uma ajuda preciosa na elaboração de todo o projecto.

A ideia resultou de trabalho anteriormente desenvolvido, dando resposta à vontade de um grupo de alunos e professores iniciarem o projecto de construção de um protótipo de uma mini-central de aproveitamento das ondas, apresentado no ano passado por parte de



um aluno do oitavo ano e que poderia perfeitamente ser concretizado em Espinho.

Mas, o tema das energias renováveis é extremamente actual e o projecto também deu aos alunos a possibilidade de estudarem o impacto ambiental da utilização destas energias renováveis, numa tentativa clara de integrar e articular ciência e tecnologia com o meio em que os alunos estão inseridos.

O projecto 'Energias renováveis', que também já está on-line (www.energiasrenovaveis.do.sapo.pt), consiste na construção de diversos protótipos de aproveitamentos energéticos, nomeadamente: mini-central de ondas; mini-central

hídrica; forno solar; colector solar; túnel de vento; mini-central eólica; electrólise da água; mini-central solar; piezoeléctricos. A possibilidade de candidatar este projecto ao concurso de ideias 'Ciência na Escola 2004/2005', no âmbito da física, uma vez que este é o Ano Mundial da Física, apenas surgiu em Fevereiro, o que os responsáveis lamentam. Ainda assim partiram para a sua concretização e estão entre os 65 seleccionados de entre cerca de dois mil projectos apresentados a nível nacional.

Estas 65 escolas são candidatas ao prémio final entregue pela Fundação Ilídio Pinho e que se traduz em material e equipamento para a escola, no âmbito da física.



INSTITUTO DE ESTUDOS SECUNDÁRIOS ATLÂNTICO



IESA

*Ensinar
para o
sucesso!*

Desde o 10º ano
Inscrições Abertas

Garantia de
continuidade dos
estudos superiores
Em colaboração com
o IESF - Instituto de
Estudos Superiores
Financeiros e Fiscais



Vem visitar-nos!

Valadares - Vila Nova de Gaia

Tel.: 22 753 88 00/83

E-mail: iesa@espaco-atlantico.pt

O leilão
de solidariedade
que decorreu
na noite de
sexta-feira
durante o Arraial de
fim de ano
da Escola
Secundária
Gomes de Almeida
rendeu 2400 euros,
mas ainda falta
muito para que
a campanha
'Luta por um
sonho' alcance
os seus
objectivos
e seja possível
comprar uma
cadeira de rodas
adequada
às necessidades
do jovem
Zé Henrique.



Ainda falta
metade...

Uma cadeira para o Zé Henriques

Sandra Soares



ATENÇÃO JUVENTUDE: RUA 19 – Jto. ao IC 24 a 5 min. de Espinho

Só com r/chão
e 2 andares
e com elevador.
Envolvido por
espaços verdes,
os apartamentos
têm áreas amplas,
garagem para
dois carros, pisos
em madeira,
mov. Coz. e Banho,
c/ oferta de
electrodomésticos,
portas segur.,
vídeo porteiro, etc...



EDIFÍCIO
SALGUEIRAL

APROVEITE OS PREÇOS DE PROMOÇÃO
APARTAMENTOS NOVOS PRONTOS
HABITAR C/ FINANCIAMENTO GARANTIDO

T2 desde 82.300 €

T3 desde 99.760 €

Mantêm-se estes preços até 30/06/2005
Fazemos permutas c/ casas velhas ou terrenos

Telefone e teremos o prazer da
Sua visita no local

96.4177996 – 96.7288916

José Henrique Pereira da Rocha nasceu há 22 anos, no Hospital de Espinho, e não deixa ninguém que o conheça indiferente, pela sua motivação, força de vontade e alegria de viver.

Apesar de sofrer de paralisia e ter grandes limitações a nível físico e de comunicação, o Zé Henrique está a acabar o 12.º ano na Escola Secundária Dr. Manuel Gomes de Almeida, é um excelente atleta de boccia e tem ambiciosos planos para o futuro, que passam por tirar um curso na área de psicologia, "outra etapa da minha vida que eu também quero vencer."

O jovem participou pela primeira vez numa competição de boccia com 14 anos e, desde então, é um adepto incondicional da modalidade e um dos melhores atletas a nível nacional, no seu escalão.

Mas como tudo na vida, o seu objectivo é alcançar a excelência pelo que tem o grande sonho de integrar a Selecção Nacional, treinando e lutando diariamente para o alcançar.

Porém, o seu amor pela modalidade vai mais além e influencia decisivamente as suas opções para o futuro que passam por uma licenciatura na área da psicologia, para que possa dar apoio aos seus colegas atletas, trabalho que, baseado na sua experiência, considera essencial. Mas para que seja possível alcançar este sonho o jovem necessita de algumas condições que por enquanto ainda não estão ao seu alcance. Neste momento, o Zé Henrique tem uma cadeira de rodas, mas esta não se adequa às suas necessidades, nem lhe dá a autonomia de que ele necessita para que possa cumprir o sonho de ser aluno universitário.

Por isso, a sua professora de informática na Secundária Gomes de Almeida, Cristina Amaral, decidiu levar a cabo a campanha de solidariedade 'Luta por um sonho' que tem por objectivo a aquisição de uma cadeira de rodas que possa



dar resposta às necessidades do jovem. O problema é que esta custa quase 9.400 euros.

Com a ajuda dos familiares e amigos do Zé Henriques foram organizadas diversas acções com vista à angariação de fundos, sendo uma das principais o leilão de solidariedade que decorreu na noite de sexta-feira, durante o arraial de fim de ano da Secundária Gomes de Almeida.

Na presença de várias centenas de pessoas, um professor da escola, acompanhado pelo André dos 'Morangos com Açúcar, ou melhor, pelo espinhense Luís Veríssimo, ex-aluno da Secundária Gomes de Almeida, procedeu ao leilão de várias artigos ofertados por professores e amigos do Zé Henrique, entre eles:

camisolas do Sporting de Espinho, Benfica e Futebol Clube do Porto, assim como várias peças de arte. O artigo que rendeu mais foi uma camisola autografada por todos os jogadores do Benfica (210 euros).

Com este leilão, os responsáveis da campanha conseguiram juntar ao valor que já tinham mais 2400 euros, faltando ainda contabilizar a receita das entradas, da feira de solidariedade e da comida vendida durante a festa. Ainda assim, apenas está reunida uma verba que não chega a 45 por cento do valor total da cadeira.

Daí que os organizadores da campanha mantenham o apelo para que todos quantos o possam fazer contribuam para a concretização do sonho do Zé Henrique, estando esperançados nos

contactos efectuados por algumas instituições de relevo a nível local e nacional, entre elas: a Caritas do Porto, a Santa Casa de Misericórdia de Espinho e o Núcleo da Cruz Vermelha, também de Espinho.

Também a Segurança social está a avaliar o processo do Zé, mas apenas poderá dar uma resposta mais para o fim do ano.

Entretanto, foi aberta uma conta no Millennium BCP com o NIB: 0033 0000 45290836966 05, para que todos quantos queiram posam contribuir.

Esta campanha de solidariedade tem mostrado a Zé Henrique que há muitas pessoas dispostas a contribuir para o seu sonho, mas ele também reconhece que "estas demonstrações de amizade são espectaculares

e muito importantes na concretização dos meus objectivos."

E tanto o Zé como a sua professora estão perfeitamente convictos de que será possível alcançar o objectivo a que se propõem e, quem sabe, ir mais além.

Cristina Amaral lembra que, embora a cadeira de rodas seja a necessidade mais essencial e urgente do Zé Henrique, um computador portátil e o material para a sua utilização também seriam muito úteis.

Sendo optimista por natureza, Cristina Amaral revela ainda que, se a campanha permitisse a angariação de uma verba superior ao valor deste material, "há muitos outros jovens com problemas semelhantes ao Zé Henrique que necessitam ajuda."

Recriação de uma praia de inícios do século XX

"Vir a Banhos!" na Praia da Baía a 17 de Julho

A Câmara Municipal de Espinho vai promover, no dia 17 de Julho, a partir das 15.30 horas, na Praia da Baía, uma relação recriação de uma praia de inícios do século XX.

Com o objectivo de encenar diferentes modos de estar na praia, serão organizados diversos jogos e actividades, com vendedores ambulantes, lançamentos de papagaios de papel, teatro de robotos e, obviamente, uma ida ao banho com fatos a preceito.

A iniciativa contará com a participação de mais de uma centena de figurantes de várias associações culturais do concelho:

Teatro Popular de Espinho, Grupo Cultural e Recreativo Semente, Rancho Regional Recordar é Viver de Paramos, Rancho Folclórico de Santiago de Silvalde, Rancho Folclórico de Nossa Senhora dos Altos-Céus, Grupo Coreográfico e Grupo Cénico de Espinho.

Esta recriação pretende evocar a importância fundamental do veraneio no desenvolvimento e crescimento de Espinho.

VENDE-SE S. Félix da Marinha

T1 – 1º Linha mar

Usado (3 anos), Condomínio fechado, ponte sul, aquecimento central, cozinha equipada.

Ótimo Preço.

227 340 017 / 966 344 583
carmen_rol@cgr-consultores.com



VENDE-SE Espinho

T2 – Rua 62

Usado, totalmente remodelado, electrodomésticos, aquec.central, estores eléctricos, caixilharia dupla, espelhos, resguardo de banheira e base, garagem fechada e arrumo.

Só 132.500 Euros

227 340 017 / 966 344 404
ana_paula_pinto@cgr-consultores.com



VENDE-SE

Lotes / Terrenos

Com áreas de 255 m2 a 1.000 m2 mesmo à saída de Espinho e em Esmojães

227 340 017 / 966 116 732
vitor_coelho@cgr-consultores.com



Ribescape

- MONTAGENS E REPARAÇÕES
- ESCAPES RENDIMENTO



- CATALIZADORES
- MECÂNICA

Abertos aos sábados de manhã

Lugar de Miros - Zona Industrial - Silvalde - 4500 Espinho
Telefone 227310312 • Fax 227318607 • Tlm. 966272571

Vende-se LOTE DE TERRENO

C/ 550 m2, PARA VIVENDA DE 4 FRENTES

Aluga-se ESTABELECIMENTO/AR-
M100 m2 +60 m2 DE CAVE AO NÍVEL DA M

Aluga-se 1.º ANDAR T4
INDEPENDENTE C/ ARRUMOS

Contactar: 91 959 12 94



Salvé 02/07/2005

Isabel Catarina
Lígia Marília

6.º Aniversário

Feliz aniversário e muitas felicidades do vosso pai Fernando Gusmão, teus avós Marília, António e Cândido Gusmão e restante família.

Maria de Lurdes Gomes da Rocha Ferreira nasceu em Paramos há 63 anos onde passou a sua infância e juventude. Cedo começou a trabalhar, aprendendo a arte da cordoaria, mas em busca de uma vida melhor, aos 21 anos, foi ter com o irmão à França. Um ano depois voltou a Portugal para casar, mas depressa regressou ao país que a acolheu. Em Brunoy rapidamente aprendeu a falar francês e ao trabalhar durante cinco anos num colégio, adquiriu conhecimentos que lhe permitiram arranjar emprego, primeiro para familiares e depois para outros compatriotas a quem sempre ajudou na sua chegada à França, muitas vezes, a 'salto'. Pela sua solidariedade passou a ser conhecida como a 'a mãe dos portugueses'. No fim da década de 70, depois de ter vivido diversos problemas pessoais, regressou a Portugal, mas por cá as coisas também não correram bem e oito anos depois voltou a Brunoy, onde foi vice-presidente da Associação de Amizade Franco-portuguesa durante dez anos e uma das grandes impulsionadoras da geminação de Espinho com esta cidade francesa. Por uma vida dedicada a ajudar o próximo de forma desinteressada, a Câmara Municipal de Espinho atribuiu-lhe a Medalha de Altruísmo em Ouro, entregue no dia da cidade último.

Emigrante agraciada com a Medalha de Altruísmo em Ouro no Dia da Cidade

"Estou sempre a dizer bem de Espinho"



– Como apresentaria o concelho a um amigo?

– É um concelho fantástico, agradável... Estou sempre a dizer bem de Espinho, porque é a minha terra. Mas temos aqui praia, muitos hotéis, cafés, restaurantes, há aqui de tudo. O que a gente precisa, procura e encontra e esta é a realidade.

– Quais os locais que frequenta no concelho?

– Venho muito a Portugal, três ou quatro vezes por ano ou mais. Quando estou em Paramos não venho muito à praia, mas visito muito Espinho. Nunca falho a feira e gosto muito de fazer compras em Espinho... Quando posso, também venho aos banhos na piscina do Balneário Marinho e gosto muito de caminhar à noite pela esplanada.

– De que sente falta

em Espinho?

– É natural que faltem algumas coisas, mas eu não sinto falta de nada em especial.

– De que forma contribuiu para o dinamismo da cidade?

– O meu maior contributo foi a o trabalho que levou à geminação de Espinho com Brunoy e o intercâmbio que surgiu entre as duas cidades a partir daí, pois já lá foram o Rancho de Paramos, a Academia de Música de Espinho... Em Espinho faz-se muita coisa a nível cultural, em especial no Verão, e eu continuo a contribuir divulgando a cultura espinhense em França, incitando os meus conhecidos a virem cá para passarem as suas férias.

– Que figura de Espinho destaca pela positiva? Porquê?

– O presidente da Câmara José Mota. Tenho muito respeito por ele, pois é uma pes-

soa correcta, mas que diz o que tem a dizer, não atira a pedra e esconde a mão como

se costuma dizer. Gosto muito da sua maneira de ser e acho que tem feito muito por Espinho. A geminação com Brunoy foi feita no mandato do senhor Romeu Vitó e inicialmente José Mota não lhe ligou muito, mas depois de alguns contactos tem sido muito simpático e o intercâmbio entre as duas cidades tem saído fortalecido. Ainda no dia da cidade esteve cá uma comitiva de dez pessoas que foi acolhida da melhor forma, durante quatro dias.

– Que figura de Espinho destaca pela negativa? Porquê?

– Não consigo destacar ninguém pois gosto de toda a gente em Espinho. Cada um pode ter as suas ideias, mas acredito que todos tentam melhorar e querem o bem do concelho.

– Académica ou Sporting de Espinho?

– Eu gosto de desporto e sempre que podemos acompanhámos pela televisão, em França. Devido ao futebol, conheço mais o Sporting Clube de Espinho...

– Revele um momento marcante, pela positiva, da sua vida pessoal e profissional:

– Trabalhei numa casa de freiras idosas e esse foi um dos momentos de que mais gostei na minha vida profissional. A nível pessoal, estou casada há quase 42 anos e sempre fui muito feliz, com o meu marido, os meus dois filhos e os meus quatro netos. A homenagem de que fui alvo por parte da Câmara Municipal de Espinho também foi um momento muito especial, pois não contava e tive uma alegria muito grande, já que nunca tinha recebido uma homenagem assim.

– Revele um momento marcante, pela negativa, da sua vida pessoal e profissional:

– Na época de 70 vivi momentos muito difíceis. Perdi o meu irmão, sofri uma grave acidente que me provocou graves problemas de saúde durante vários anos e depois perdi a minha mãe e o meu pai. Foi uma altura muito difícil, mas a vida continua e eu sempre encarei as adversidades com ânimo. Mesmo quando estava no hospital para ser operada à coluna, tinha perdido a minha mãe à pouco tempo e estava muito desanimada, mas quando vi a tristeza de outros doentes, rapidamente percebi que tinha de levantar o ânimo de quem lá se encontrava e ao animar os outros também me senti melhor. Nunca fui pessoa de me deixar ir abaixo...

– O que espera do futuro?

– Que Deus me dê mais uns anos para aproveitar a vida com os meus filhos, os meus netos e os amigos que, felizmente, são muitos. Também espero daqui a alguns anos regressar definitivamente a Portugal. Embora por enquanto ainda não seja fácil. Quando regressar a França em 1986, passado pouco tempo a meu filho mais novo foi lá ter e está lá a trabalhar até hoje, mas o mais velho, que se encontrava na Força Área, ficou por cá. Pelo que agora temos um filho em Portugal e outro em França e os dois nos querem por perto. Por enquanto os netos que estão na França ainda são pequeninos e sou eu que tomo conta deles, quando forem um pouco mais crescidos poderemos regressar, embora continuemos a visitá-los frequentemente.

Compramos todos os artigos em:

OURO * PRATA * JÓIAS
CAUTELAS DE PENHOR

Pagamos melhor e a dinheiro

2.º E ÚLTIMO ANDAR • HONESTIDADE - SIGILO - PRIVACIDADE

Rua 23, n.º 174 - Edifício S. Pedro - Sala Y - ESPINHO • Tlm.: 96 587 98 72

CLINICA MÉDICO

LEOPOLDINA SANTOS TAVARES, LDA



Acordos : ACASA - CGD - MULTICARE

Rua 23, n.º 773 - 1.º Esq. -- 4500-277 ESPINHO

Telef: 22 732 41 21

Centro de Espinho

VENDO

T4 (Av.ª 24, n.º 805) – 1.º andar, c/ marquise fechada 15 m2 aprox., garagem fechada.

T3 (Rua 31, n.º 459) – 3.º andar, c/ 150 m2 aprox., aquec. central completo, lugar garagem e arrumos na cave.

Contacto: 91 959 12 94

Homenageando Miguel Torga

Antigos alunos do Colégio de S. Luís em passeio cultural

Tal como vem acontecendo desde que a Associação dos Antigos Alunos do Colégio de S. Luís foi fundada, realizou-se, sob a temática "Viajando com Miguel Torga", o passeio convívio anual.

Ao passeio ocorreram 52 ex-alunos e alguns familiares, e mais seriam se não estivessem limitados à lotação do autocarro que os transportou.

Para falar de Miguel Torga, a Associação dos Antigos Alunos do Colégio de S. Luís convidou Maria da Conceição Morais Sarmento, "que foi vizinha e amiga pessoal do autor e que graças à sua competência acabou por ser solicitada por ele para que revisse e pontuasse grande parte das suas obras". Por isso, "ninguém melhor que ela, neste momento, estará habilitada a falar sobre Miguel Torga e foi, sem dúvida, um grande privilégio para os participantes deste passeio tê-la entre si".

Eis, entretanto, a descrição cronológica deste passeio convívio lúdico e cultural:

Saída de Espinho com destino a Viseu, onde após uma pequena pausa para repouso, foram visitados o Museu de

Grão Vasco e a Casa de Jantar (quinta da laranja) onde se produz e engarrafa um dos melhores vinhos do .

De Viseu a Vila Real, "onde pernoitamos, tivemos a oportunidade para apreciar uma deslumbrante e paisagem e constatar que esta região foi dotada dum rede estradal moderna e eficiente que muito está a contribuir para o desenvolvimento daquela tão importante região interior".

No hotel e após o jantar, numa sala de conferências, Maria da Conceição Morais Sarmento proferiu "uma interessante e esclarecedora palestra sobre a vida e obra de Miguel Torga".

Maria de Lurdes, Pinto Correia e o Joaquim Júlio leram vários apontamentos de Miguel Torga.

O segundo dia de viagem, salvo uma breve paragem na Régua, para visitar a Quinta de Campanhã e fazer uma prova



de vinho do Porto, "pode dizer-se que todo ele foi dedicado a Miguel Torga".

Constou ainda de passagens por São Leonardo de Galafura, onde se situa um miradouro sobre um dos mais deslumbrantes trechos do rio Douro, e pela Capela de São Leonardo, onde numa das paredes voltada para o Douro estão gravados em azulejos versos de Miguel Torga.

Após o almoço a comitiva espinhense dirigiu-se para São Martinho de Anta, terra onde nasceu e morreu Miguel Torga, sendo prestada, na presença do presidente da Junta de Freguesia, "uma sentida homenagem", com a deposição de um ramo de flores na sua campa, um minuto de silêncio em sua memória, a leitura de versos da sua autoria e uma oração.

De seguida, os Antigos Alunos do Colégio de S. Luís deslocaram-se a casa de Miguel Torga, sendo recebidos pela sua filha Clara Rocha e informados que Miguel Torga também foi candidato ao Prémio Nobel da Literatura.

O último dia do passeio constou de um cruzeiro no Douro, entre a Régua e o Pocinho, "que nos permitiu apreciar uma das mais deslumbrantes paisagens da região demarcada do Douro e passar pela emocionante transposição de três barragens".

VENDA e ALUGUER

Negócio ou Investimento

Espinho e Arredores

- LOJA - Rua 37/14 c/ 100 m2 + 60 m2 cave
- Armazéns novos - Z. Ind. c/ 325 m2 + escrit.
- Armazém - Z. Ind. c/ 600 m2 + escritório
- Terreno - Z. Ind. S. Félix Marinha c/ 7.100 m2
- Lotes p/ construção Apart. c/ proj. aprov.

VENDA T4 DÚPLEX

Jto. Igreja – Espinho

C/ 230 m2, gar. fechada, terraço.

Preço promocional: 185.000 €

VENDA T3 Usado

Totalmente renovado

Rua 19 (jto. Forno) – Espinho

C/ elev., Arr., Garagem.

C/ aquec. central ao preço

Promocional de 100.000 €

VENDA T1 - T2 ESPINHO

Rua 23 (junto ao Tribunal)

Rua 20 (junto à Tourada)

Apartamentos prontos habitar

Novos, com elevador e com garagem, terraços, móveis de banho e cozinha com oferta de electrodomésticos, pisos em madeira, áreas amplas, portas de segurança, vídeo porteiro

TRATAMENTO PERSONALIZADO

VENDA DIRECTA PELOS TELEM. 96 417 7996 / 96 728 8916 – MARQUE A SUA VISITA

Oferta escritura até 30/07/2005



Vitória feminina

Simultânea de xadrez Escola Sá Couto

Na tarde da passada sexta-feira, a escola EB 2.3 Sá Couto recebeu mais uma simultânea de xadrez e desta feita foram cerca de 40 jovens jogadores que enfrentaram os mestres Sérgio Ribeiro e Ramiro Teixeira. As jovens Bruna e Sara, do 6.º L, arrebataram o primeiro lugar, ao vencerem Ramiro Teixeira.

Sandra Soares

No confronto com jovens participantes, divididos em dois grupos, Sérgio Ribeiro rapida-

mente acabou as suas partidas, sem qualquer derrota. Já Ramiro Teixeira não conseguiu o pleno, perdendo uma partida com o par constituído pelas

alunas Bruna e Sara, do 6.º L. O segundo lugar do pódio foi conquistado pela dupla Pedro e Jorge do 5.º O e em 3.º lugar ficaram o David e Hugo do 5.º M.

Antes de se iniciar a simultânea, Sérgio Ribeiro fez uma preleção sobre o xadrez e os seus benefícios para o rendimento escolar, sendo uma excelente ferramenta pedagógica na compreensão de matérias curriculares como a Matemática, Música e Pintura.

Aproveitou ainda para revelar algumas curiosidades sobre a modalidade, lembrando que

Espinho teve um Campeão Nacional de Xadrez na década de 40, de seu nome Leonel Pias, ainda vivo e aqui residente.

Sérgio Ribeiro teve a ocasião de mostrar o único livro escrito por Leonel Pias sobre a Teoria de Xadrez e outros livros antigos escritos pelos primeiros grandes jogadores de Xadrez.

Esta simultânea contou com a colaboração da Associação de Pais na pessoa do seu presidente Fernando Oliveira que distribuiu medalhas por todos os participantes e do professor António Rosas, responsável pelo clube de xadrez da escola.

No fim-de-semana

“Um dia mais azul”

Um programa que engloba diversas actividades de sensibilização, intitulado “Um dia mais azul”, vai ser levado a cabo pela Câmara Municipal de

Espinho no sábado e no domingo e visa a “sensibilização para a defesa do ambiente marinho e costeiro”, fazendo parte da “Campanha da Bandeira Azul”.

Esta iniciativa incluirá a pintura de novos painéis de ‘graffitys’ elaborados por jovens artistas do concelho e por crianças que pretendam participar e pintar o fundo do mar.

“Um dia mais azul” irá decorrer na esplanada em frente à praia da Baía e incluirá uma pequena feira de artesanato urbano e a participação de um ‘DJ’ que irá animar o ambiente.

Manuel Proença



Em Guetim

Jardim de Infância em festa

O Jardim de Infância de Guetim realizou, na sexta-feira, uma festa de final do ano lectivo, aberta à comunidade e, simultaneamente, uma festa

joanina.

Na iniciativa, bem animada, participaram os pais e encarregados de educação das crianças daquela escola, que

elaboraram diversos artigos, promovendo a sua venda em barraquinhas.

O produto da venda das bebidas fresquinhas, dos salgadinhos, doces, caldo verde e de uma tómbola, tiveram como propósito a angariação de um fundo para a aquisição de uma máquina de filmar, objectivo que acabou por ser conseguido.

A iniciativa do Jardim de Infância de Guetim acabou por ser louvada por todos, bem como a forma como os funcionários e educadores se empenharam.

Manuel Proença



Fotos VÍTOR LANCHA

Homenagem a Fausto Neves

“Um homem extraordinário”

No dia em que se celebrava os 50 anos do falecimento de Fausto Neves (28 de Junho de 2005), o Orfeão de Espinho quis fazer uma homenagem ao seu fundador, dando a conhecer aquilo que ele deu à cidade e ao concelho, como músico e como homem.



Sandra Soares

Assim, na terça-feira ao fim da tarde foi feita uma homenagem ao cemitério onde muitas pessoas assistiram à deposição de uma placa no seu túmulo.

Seguiu-se a celebração de uma missa em sua memória, animada pelo repertório sacro do maestro e vivida com grande emoção pelas muitas pessoas presentes.

À noite realizou-se um espectáculo, antecedido de uma pequena conversa protagonizada por algumas pessoas que tiveram o privilégio de o conhecer pessoalmente, lembrando as antigas tertúlias.

José Ribeiro, Joaquim Silva, Manuel Sancebas,

Carlos Ferreira, Carlos Fonseca e Cassiano Osório fizeram com que público que enchia a plateia do Auditório da Junta de Freguesia de Espinho irrompesse em aplausos por diversas vezes ao lembrarem histórias de uma época que marcou as suas vidas, protagonizadas por “um homem extraordinário”.

Depois das memórias do que foi o homem, prestou-se homenagem ao músico de excelência com a interpretação de algumas das obras mais emblemáticas e conhecidas do maestro espinhense, com letras de Carlos Moraes, Alberto Barbosa (Bekas) e José Martins da Silva (João do Norte), pelo Orfeão e Tuna Musical de Anta.

José Ribeiro: “Na minha

juventude havia um grande vazio cultural e os rapazes naquela época para verem um rapariga à noite só de fosse nas novenas de Maio, acompanhada do ‘pau de vassoura’, pelo que em 49 aderi logo ao Orfeão. Essa foi uma das melhores épocas da minha juventude e dela ficaram-me amizades que ainda perduram, mas a parte mais gratificante foi ter conhecido um homem como Fausto Neves. Como músico não o posso avaliar, pois não tenho conhecimentos para isso, mas eu vi comprar pão para dar aos pobres. Era uma pessoa sensível e sabia cativar as pessoas, com a particularidade de no fim de cada ensaio tocar dois ou três tanguinhos para nós podermos dançar com as meni-

nas.”

Carlos Ferreira: “No fim da década de 40 havia muita pobreza em Espinho e não havia nada que nos desse alguma cultura. A única coisa que existia era o grupo do Dr. Manuel Laranjeira, mas que se restringia a uma elite. Pelo que, na minha opinião, o grande mérito do maestro Fausto Neves foi ter chamado ao Orfeão cerca de 200 pessoas, oferecendo-lhes cultura. Devemos ao maestro e ao Orfeão muita da cultura que temos hoje, o primeiro grande ensinamento que tivemos na nossa vida.”

Joaquim Silva: “Fausto Neves era muito meu amigo pois, na altura, era primeiro tenor solista do Orfeão e fazia parte dos corais sacros que ele dirigia, sentin-

do uma certa vaidade por isso. Além disso marcou-me muito o facto da última função do senhor Fausto Neves na Igreja de Espinho, há 50 anos atrás, ter sido o meu casamento. No contacto pessoal era uma boa pessoa, um homem da igreja, muito dedicado aos pobres. Contava que um dia um pobre lhe pediu e ele não ouviu, afirmando que tinha ficado surdo daquele o ouvido desde essa altura, daí andar sempre acompanhado de uma saca com pão para dar a todos quanto lhe pedissem.”

Carlos Fonseca: “Em miúdo tinha um grande gosto pelos bombeiros e quando acabava de jantar no Verão corria para o quartel, onde o senhor Fausto Neves ensaiava o rancho e o Orfeão, pelo que sempre contactei com ele, habituando-me a respeitá-lo e admirá-lo. É muito difícil liderar um grupo como o Orfeão de Espinho que reuniu tanta gente, mas o senhor Fausto Neves rapidamente conseguia acabar com as rixas e transmitir amor a toda a gente, pelo que todos o têm de recordar com muito agrado. Pena é que as autoridades locais de Espinho não lhe dêem o devido valor.”

Cassiano Osório: “O meu contacto com o nosso comendador e maestro Fausto Neves data de 1950, quando comecei a trabalhar com o filho. Lidei com ele muitos anos e para mim foi um homem extraordinário, amigo, com um coração muito grande e a quem o título de comendador foi muito bem empregue. Na minha opinião foi um bocadinho esquecido por Espinho, pois pelo que ele deu ao concelho merecia um bocadinho mais.”

PALAVRAS
À SOLTA

Nova lei fixa aumento de rendas no máximo de 50 euros no próximo ano e 75 em cada um dos quatro seguintes

Despejo castiga três meses sem renda
Correio da Manhã

Orçamento rectificativo entregue na Assembleia da República prevê a arrecadação de mais 2,5% com impostos e carrega nos preços dos combustíveis

Estado ganha três milhões na gasolina
Correio da Manhã

Governo espera encaixar 440 milhões de euros com aumento dos impostos

Despesa do estado sobe dois milhões
Jornal de Notícias

O orçamento da Assembleia da República foi reforçado para pagar subsídios de reintegração a 64 não reeleitos

Deputados levam mais um milhão
Correio da Manhã

Educação

Concurso deixa 30 mil professores sem colocação
Correio da Manhã

Nas autárquicas

Socialistas recebem derrota
Diário de Notícias

Doente veio de Torres Vedras para ser operado aos tendões, mas passado um dia em bolandas sem encontrar cirurgião e pode por isso ficar inválido

Hospitais de Lisboa sem cirurgião plástico
Correio da Manhã

Capturadas pela PJ

6,7 toneladas de cocaína
Jornal de Notícias

Euroamer (do ex-jornalista e empresário) terá enviado lucros para paraísos fiscais

Albarran detido por suspeita de branquear capitais
Jornal de Notícias

Em Coimbra

Reclusos em fuga da cadeia traídos pela própria sombra
Jornal de Notícias

Em Mirandela

Mulher denuncia vida de sofrimento depois de o marido a ter acorrentado (pelo pescoço) a um tanque de lavar roupa
Jornal de Notícias

Exposição na Biblioteca Municipal

'O Comboio em Portugal'

A Biblioteca Municipal de Espinho recebe, no seu espaço da rua 6, desde a passada segunda-feira e até ao próximo dia 29 de Julho, a exposição fotográfica 'O Comboio em Portugal', iniciativa levada a cabo em parceria pela Câmara Municipal de Espinho e o Departamento de Informática da Universidade do Minho.



'O Comboio em Portugal' é um projecto académico e jornalístico de investigação e divulgação da vida, património e memória do caminho-de-ferro português nas suas diversas manifestações, desenvolvido por uma equipa pluridisciplinar a partir do Departamento de Informática da Universidade do Minho.

Este projecto é desenvolvido através do portal

www.ocomboio.net mas é também o nome de uma exposição fotográfica composta por imagens de grandes dimensões realizadas por Dário Silva, constituindo-se como um modo alternativo de levar o portal a espaços e a públicos diferentes e inesperados.

Num contexto ideal, cada nova edição da exposição fotográfica faz-se acompanhar

por um prefácio assinado por uma pessoa convidada. Em Espinho a apresentação da exposição coube a Joaquim Fidalgo, que chamou à sua interpretação 'Histórias de (um) amor', um amor que marca e sempre marcou Espinho.

"Sim, que Espinho tem-lhe o comboio atravessado, aí isso tem! Para o mal e para o bem. Espinho e os comboios são uma

história antiga, uma história muito antiga de amores e, claro, desamores, que isto do barulho, e das campainhas, e dos perigos, e dos sustos, e do raio da cancela que não há meio de abrir, também entra nas contas do saldo", refere.

Para Joaquim fidalgo "história só e só de amores é, tenho a certeza, a de Dário Silva com os comboios. Mas para falar do amor de Dário Silva pelos com-

boios, não são muito boas as palavras.

Desse amor falam, e falam tudo, as fotografias que ele nos dá a ver. Como as desta exposição, uma amostra do quanto ele já fez e continua a fazer dia após dia, mês após mês, nos trilhos mais conhecidos ou mais escondidos deste país enorme e vário."

Sandra Soares

PIMPOLHO

© Sarmento, José • 479

O amor à primeira vista existe de facto e não escolhe fronteiras...

... eu, Élio-elefante, mal a vi, fiquei completamente perdido de amores...

... pela minha cara-metade Martinha-galinha!!!

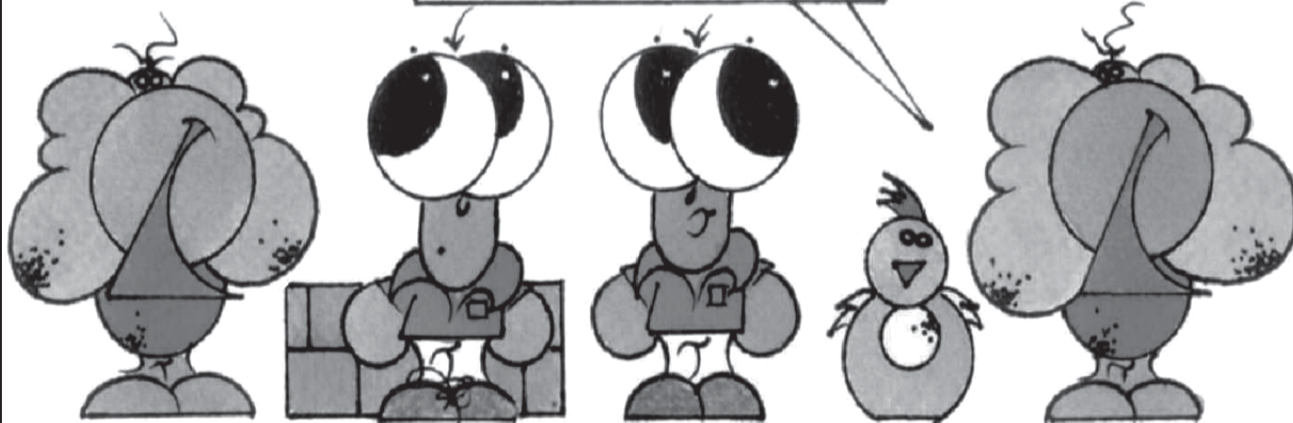

PIMPOLHO

© Sarmento, José • 480

O amor à primeira vista efectivamente existe...

... e, neste momento, os cientistas trabalham afincadamente para descobrir...

... se a primeira vista do amor é a esquerda ou a direita!!!...



Pela Casa de Animação

Homenagem a António Gaio

António Gaio completa 80 anos no próximo dia 18 de Julho e, para comemorar uma vida dedicada ao cinema de animação, a direcção da Casa da Animação decidiu prestar-lhe homenagem, atribuindo-lhe o título de sócio honorário desta instituição, numa cerimónia que terá lugar a 19 de Julho, pelas 16 horas, no Auditório da Casa da Animação.

António Gaio é o director do único Festival Internacional de Cinema de Animação português, um dos melhores a nível mundial, estando ligado ao Cineclubismo espinhense desde os anos 50.

Em 1974 foi um dos fundadores da Nascente - Cooperativa de Acção Cultural e foi o Cineclubista, uma das suas secções, que criou o Cinanima, festival de que é director desde 1981. Em Portugal muitos são os nomes que deram os seus passos neste evento: Abi Feijó; Fernando Galrito; António Costa Valente; Regina Pessoa; entre outros...

Na cerimónia serão exibidos os seguintes filmes portugueses escolhidos pelo homenageado: 'A Noite saiu à rua' (Abi Feijó); 'Estória do Gato e da Lua' (Pedro Serrazina) e 'A Suspeita' (José Miguel Ribeiro). Estarão também presentes algumas individualidades que irão proferir algumas palavras sobre esta figura do cinema e da cultura.

Com o apoio da Câmara e do Ministério da Cultura

Festival de Música abre amanhã

O concerto dos italianos Accordone abre a 31.ª edição do FIME – Festival Internacional de Música de Espinho que este ano volta a apostar em três linhas fortes: a percussão, os solistas e a vertente orquestral, com grande destaque para a música contemporânea. A nível financeiro, com o apoio sólido da Câmara Municipal e do Ministério da Cultura, o festival encontra-se estabilizado, mas há sempre espaço para mais e melhor.

Sandra Soares

O concerto de abertura do festival, marcado para as 22 horas de amanhã, no Auditório da Junta de Freguesia de Espinho, é protagonizado pelo trio italiano 'Accordone', que apresenta um programa intitulado 'Vox Clamans in Solitudine'.

Segundo o director do festival, Alexandre Santos, "este é um grupo diferente que se apoia sobretudo na música renascentista e que vai apresentar certamente

um concerto belíssimo até pelas características dos próprios intérpretes, com destaque para o tenor Marco Beasley, que tem uma voz fabulosa."

A vertente de percussão do festival abre logo no segundo dia, à mesma hora, mas no Centro Multimeios, com o grupo mexicano Tambuco que apresenta um programa fundamentalmente à volta de compositores latino-americanos de percussão.

A percussão é aliás uma das vertentes em que o fes-

tival espinhense, dando continuidade à linha pedagógica da Escola Profissional de Espinho, sempre foi grande inovador, pois, como Alexandre Santos refere, "a percussão tem uma riqueza fantástica baseada em múltiplas linguagens que dão uma identidade própria a cada grupo."

Para domingo, está prevista a actuação da Orquestra de Câmara da Filarmónica da Macedónia num concerto com início marcado para as 17.30 horas, no Auditório da Junta de Freguesia de Espinho, sob direcção do maestro Cesário Costa.

No concerto de estreia desta orquestra em Portugal, o programa apresenta-se pela inclusão de três obras de referência, todas compostas no último quartel do séc. XIX pela mão de três grandes compositores: Edward Elgar, Antonín Dvorák e P. Tchaikowsky.

Mas estes são apenas os primeiros três concertos de um festival com uma programação rica, variada e com grande qualidade, a que o público já se habituou, dando-lhe o prestígio e dimensão que ele tem actual-

mente, sendo reconhecido a nível local e nacional.

Mas esse prestígio foi construído com um grande esforço por parte da Academia de Música que, nos últimos anos, chegou a suportar alguns prejuízos decorrentes da organização do evento, sempre com o intuito de manter os níveis de qualidade a que habituou o público.

Alexandre Santos reconhece que esta situação não se poderia manter, mostrando-se muito satisfeito com a melhoria do apoio financeiro. "O festival está bem apoiado pela Câmara Municipal de Espinho e a nível nacional, foi aprovada a candidatura para dois anos apresentada ao Ministério da Cultura, pelo que, para a dimensão que temos a situação financeira está estabilizada", revela.

Agora, há sempre espaço para fazer mais e melhor e, neste caso, Alexandre Santos considera que é indispensável repensar a Lei do Mecenato que neste momento privilegia a organização de mega-produções, apoiadas por grandes grupos económicos, esquecendo o incentivo ao mecenato para eventos da dimensão do festival.

'Mr. And Mrs. Smith', com Brad Pitt e Angelina Jolie

Cinema no Casino de Espinho

O Casino de Espinho apresenta, a partir de hoje e até quarta-feira, um dos filmes mais badalados do momento. John (Brad Pitt) e Jane Smith (Angelina Jolie) trabalham como assassinos de aluguer. Eles são também casados, mas um não sabe do trabalho do outro e vivem actualmente uma vida entediada. A situação entre eles muda de rumo quando cada um recebe um novo trabalho, que é justamente matar o outro.

As sessões no Casino de Espinho decorrem: segunda a quinta – 15h30 e 21h30; sexta e sábado – 15h30, 21h30 e meia-noite; domingo – 15h30, 18 horas e 21h30. As sessões têm intervalo e à segunda-feira o preço dos bilhetes é mais barato (3 euros).

Sandra Soares



Escola Secundária Dr. Manuel Laranjeira

2004/2005: um ano em balanço

Um ano em números

- > 1208 alunos, 156 professores e 45 funcionários
- > 85 visitas de estudo
- > 341 alunos inscritos nos exames do 12º ano
- > 83 alunos inscritos na Sala de Estudo
- > 1300 novos livros entrados na Biblioteca
- > 62% de pais presentes nas reuniões
- > 4 Cursos Tecnológicos, 5 Científico-humanísticos e 2 de Educação-Formação

Um ano de iniciativas

- > Ano Escolar da Leitura (7 escritores vieram à Escola)
- > Dia da Educação Física / Torneios desportivos
- > Estágio de três semanas em Inglaterra para alunos de Cursos Tecnológicos
- > Semana das Artes
- > Festa da Poesia
- > Divulgação de Escolas e Cursos Superiores
- > II Encontro de Teatro de Bolso
- > Festas, espectáculos, viagens e Baile de Finalistas

Um ano de formação extracurricular

Introdução à Música Clássica (7º Ano), Educação Ambiental (8º Ano), Educação para a Sexualidade (9º Ano), Aprender a Ver (10º Ano), Ver Cinema (11º Ano) e Suporte Básico de Vida (12º Ano), Jornal escolar, Tertúlia Filosófica

Novidades 2005 – 2006

- > Curso de Especialização Tecnológica em Gestão e Animação Turística
- > Curso de Educação e Formação em Hotelaria e Restauração, na variante de Empregado de Bar
- > Concurso Literário Manuel Laranjeira
- > Clube de Espanhol

30 anos
a desafiar o futuro

www.esmlaranjeira.net



Câmara Municipal de Espinho Abre Gabinete de Saúde Comunitária

A Câmara Municipal de Espinho em parceria com o Centro de Saúde de Espinho abriu um espaço de atendimento ao público, no âmbito da saúde.

Este novo equipamento, instalado na Piscina Solário Atlântico (em frente ao Hotel Praia Golf), pretende não só dar apoio psicológico aos jovens do concelho, mas também, apoiar todos os veraneantes que visitem a nossa cidade, e nomeadamente, todos os residentes que utilizam diariamente a esplanada à beira-mar para a prática desportiva, e que necessitem de cuidados de enfermagem.

- Atendimento de Adolescentes (Apoio Psicológico)

Horário: 3ª Feira das 9:30 horas às 12:30 horas (atendimento livre)
4ª Feira 14:30 horas às 17:30 horas (Atendimento Programado)
5ª Feira 9:30 horas às 12:30 horas (Atendimento Programado)
6ª Feira 14:30 horas às 17:30 horas (Atendimento Livre)

Julho e Agosto

- Promoção da Saúde (Apoio de Enfermagem)

Horário: Todas as Terças-feiras das 17:30 horas às 19 horas
Todos os Sábados das 9:30 horas às 11:30 horas

De Sílvia Vale,
Paulo Alves
e Yola Vale

Pintura
e cerâmica

Sílvia Vale expõe pintura, novamente na galeria de arte da Junta de Freguesia de Espinho, mas agora acompanhada por trabalhos em cerâmica de Paulo Alves e Yola Vale.

Esta exposição a três... está aberta a todos os interessados.

No Multimeios

Cinema

A Sala Tempus apresenta pela segunda semana consecutiva 'Batman - O Início', de Christopher Nolan.

O filme estará diariamente em exibição até dia 6 de Julho, com sessão dupla pelas 17 e novamente às 22 horas, excepção feita à segunda-feira, dia de encerramento do Multimeios. A 2 de Julho não se realizam sessões devido ao Concerto do Festival de Música de Espinho.

Ainda na Sala Tempus, a película de Grande Formato 'Mundos Perdidos: A Vida em Equilíbrio' continua em exibição aos sábados, domingos e feriados, pelas 16 horas.

Entretanto e para comemorar os 15 anos do Telescópio Espacial Hubble, o Multimeios tem em exibição, aos sábados, domingos e feriados, pelas 16 horas, uma nova sessão de planetário co-produzida em parceria com a Agência Espacial Europeia (ESA) onde se relata a história deste fantástico telescópio. Ainda no âmbito das comemorações, estará patente, a partir de sábado e até à próxima terça-feira uma exposição concebida com imagens obtidas pelo Hubble.

No Rio Largo

Marchas



Fotos VÍTOR LANCHÁ

O Rio Largo foi cenário de folia, em honra do S. João, com manjericos e martelinhos e ao som de Os Impecáveis Band, Big Band, Bossa Nova e Grupo Musical SOS.

S. João animado ainda por fogo de artifício e desfile de marchas, acompanhado pela fanfara dos Bombeiros Voluntários Espinhenses.

Para além da Associação Cultural e Recreativa Os Amigos Vilarenses, participaram nesta edição as marchas de Valadares, Sermonde e Vilar do Andorinho.

Na Praia de Paramos

Procissão



Foto VÍTOR LANCHÁ

Na Praia de Paramos assinalaram-se, no domingo, os festejos em honra de S. João e de Nossa Senhora da Aparecida, com a celebração de uma missa solene, acompanhada pela

Banda União Musical Paramense, logo seguida de procissão e bênção ao mar.

Entretanto, a animação musical nas sessões nocturnas dedicadas ao S. João foi

rubricada por Pentágono, Bossa Nova, Taxis, Brisa do Mar e Duo Mário e Hermínio. De dia actuaram o Rancho Folclórico de Paramos e o Grupo de Danças e Cantares de Esmoriz.

Formação Pedagógica Inicial de Formadores

(Certificado n.º EDF/338/02 DN)

Julho a Outubro
Horário Pós-Laboral

105 Horas



Instituto Superior de Espinho

Sociedade Promotora de Estabelecimentos de Ensino, Lda.
Rua 36, n.º 297 - Apartado 443 - 4501-868 Espinho
Telf: 227322624 * Fax: 227331085

E-mail: isesp@isesp.pt

www.isesp.pt

GABIOURO OURIVESARIA

**PREFIRA
OURO USADO**
A MESMA QUALIDADE
AO MENOR PREÇO!!!

Só ouro usado
Vendemos grande variedade
OURO * PRATA * JÓIAS
Usadas, antigas e modernas

Rua 23, n.º 174 - Edifício S. Pedro - Loja J - R/C - Espinho • Tlm. 96 723 27 32

**CLÍNICA DE
MEDICINA
DENTÁRIA**

IMPLANTES * ORTODONTIA
Dr. Jorge Pacheco
Dr. Gustavo Pacheco
Aos sábados por marcação
Tlm.: 96 103 44 20
Acordos: PSP, ACASA, CGD, EDP,
EUROESPUMA, PHILIPS, SAMS, CRUZ VERMELHA

R. 8 n.º 381-1.º • 4500 ESPINHO • Telef. 22 734 27 18

♥ **PROF. BACAR** ♥
223700758 / 964519952 / 918175356

Pagamento só depois do resultado positivo * Não há problema sem solução
Grande espiritualista, especializado na astrologia, ajuda a resolver qualquer problema difícil ou grave, como: amor, justiça, impotência sexual, inveja e problemas de família, negócio, afasta e aproxima as pessoas amadas, doenças.
Se quer ter uma vida nova CONSULTE O PROF. BACAR

CONSULTAS DIÁRIAS Av.ª da República, 1124 - 1.º frente
4430-192 Vila Nova de Gaia

G	T2 - Novo c/ suite - S. Félix 90.000 Euros	T2 Como novo - Anta 95.000 Euros	T2 - Novo Centro - Espinho 132.500 Euros
	T2 Novo Espinho 125.000 Euros	T2 Novo Espinho 145.000 Euros	T2 Novo Miramar 90.000 Euros
	T3 - C/ boa construção Anta 85.000 Euros	T3 - Novo Grijó Bons acabamentos 110.000 Euros	T3 - Em muito bom estado Cortegaça 75.000 Euros
A	T3 - Em bom estado - Espinho 125.000 Euros	T3 - Novo - Bons acabamentos - Espinho 165.000 Euros	T1 Bom estado 67.500 Euros
	MORADIA T4 115.000 Euros	MORADIA NOVA 3 FRENTES 190.000 Euros	MORADIA LUXO NOVA 205.000 Euros
M	MORADIA LUXO NOVA 250.000 Euros	MORADIA LUXO NOVA 275.000 Euros	ANDAR MORADIA BONS ACABAMENTOS 135.000 Euros
	5 TERRENO c/ 14.000 m2 c/ 14 lotes para moradias 225.000 Euros	8 TERRENO EM ANTA c/ 1300 m2 para 3 moradias 225.000 Euros	MORADIA T2+1 COM ACABAMENTOS DE LUXO 180.000 Euros
3	6 TERRENO C/ 780 m2 Projecto aprovado 67.500 Euros	TERRENO C/ 680 m2 Arredores de Espinho 52.500 Euros	
	91 927 83 38 * 93 325 18 02		

'Tigres' regressam
a 15 de Julho

Regresso de Amorim e plantel quase completo

Faltam apenas quatro jogadores para que o plantel do Sporting Clube de Espinho esteja completo para a temporada que se avizinha, na II Divisão B, Zona Centro, sen-

do o trinco Amorim, ex-Gondomar, a mais recente contratação – ontem e por uma temporada. Para já, o novo treinador dos 'tigres' irá poder contar com Tó Ferreira (guarda-redes); Rufino (ex-Sandinenses, de Guimarães) e Álvaro, como laterais-direitos; com os centrais Filó, Paulo Rola, Correia e Reinaldo (ex-Vizela); os laterais-esquerdos, Ricardo Correia e Micas (ex-Estarreja); os médios, Amorim (ex-Gondomar), Nelson, Moisés, Magano e Joel; e os avançados Casquilha (ex-Gil Vicente), André Cunha e Carlitos (regressa depois de empréstimo ao Riachense).

Para que o plantel orientado pelo técnico espinhense Vitor Pereira esteja completo faltam apenas cinco jogadores que irão preencher as posições de guarda-redes, ponta-de-lança, extremo esquerdo e extremo direito.

Vitor Pereira irá buscar o

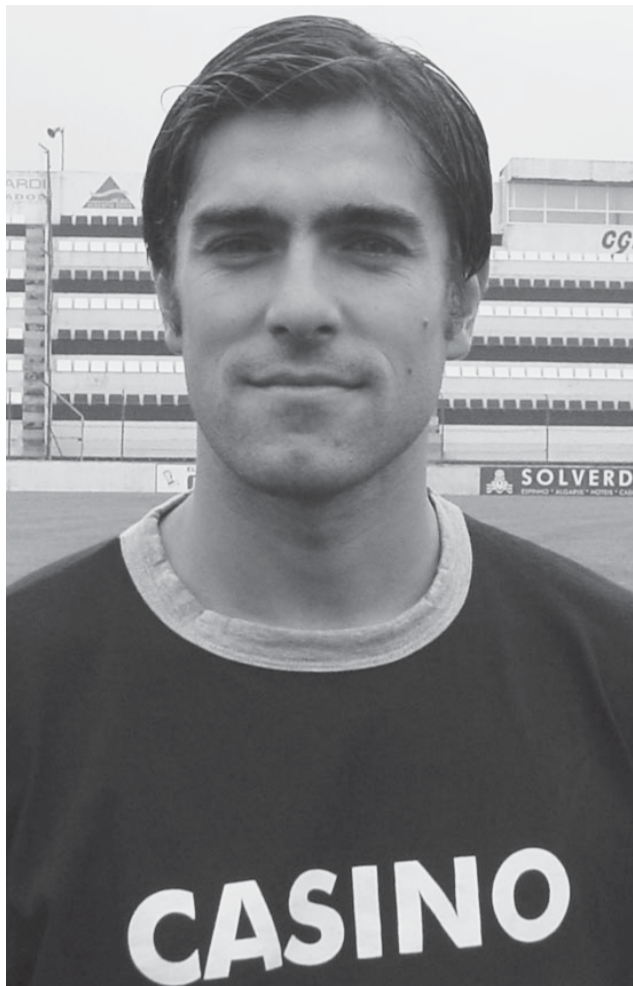

terceiro guarda-redes à equipa júnior do Sporting Clube de Espinho.

Entretanto, os jogadores do Sporting Clube de Espinho deverão apresentar-se no Estádio Comendador Manuel de Oliveira Violas no dia 15 de Julho, para efectuarem os testes médicos pelo departamento clínico do clube, sob a liderança do ortopedista espinhense, Rui

Vitó, com o enfermeiro Marco e com o massagista, Pedro.

No dia 17, a equipa do Sporting Clube de Espinho será apresentada aos sócios e à comunicação social e no dia 18 terão início os treinos com vista à preparação para o Campeonato Nacional da II Divisão B, Zona Centro.

Manuel Proença



Foto VÍTOR LANCHÁ

3.º Torneio Individual de Pool no Indoor Karting

João Cardoso vitorioso

João Cardoso, do Águias Areosa Futebol Clube, foi o grande vencedor do 3.º Torneio Individual de Apuramento para o Campeonato Nacional de Pool, que decorreu no Indoor Karting de Espinho no fim-de-semana e que contou com a participação de cerca de quatro dezenas de jogadores.

João Cardoso bateu, na final, o jogador do Sétima Arte, Óscar Pereira. Nas meias-finais, o vencedor da prova afastou o seu colega de equipa Daniel Domingues, enquanto Óscar Pereira eliminou Nuno Lopes do Spor Clube Vianense.

Manuel Proença



Foto VÍTOR LANCHÁ

TOTOBOLA

Concurso dos Órgãos de Informação n.º 27/2005, de 03/07/2005.

Prognóstico "Defesa de Espinho", Redacção Desportiva:

1. Hacken-Assyrisca	1
2. Landskrona-Hammarby	X
3. Bodo/Glimt-Lyn	1
4. Brann-Ham-Kam	2
5. Fredrikstad-Start	X
6. Molde-Lillestrom	1
7. Tromso-Rosenborg	2
8. Aalesunds-Viking	1
9. Kups-FC Haka	X
10. Mypa-FC Lahti	X
11. TP 47-Hjk	1
12. Osters-Trelleborgs	1
13. Bodens-Mjallby	1

Pelos serviços prestados ao Sp. Espinho

Jojó, Pedro e José Granja homenageados

A Direcção do Sporting Clube de Espinho

decidiu homenagear três figuras
do plantel profissional da época
passada. Tratou-se dos jogadores

Jojó e Pedro, e a José Granja.

Segundo o presidente da Direcção dos 'tigres', Rodrigo dos Santos, "decidimos prestar uma homenagem a Jojó, como grande jogador que foi, pela dignidade e raça que demonstrou sempre em campo".

Rodrigo dos Santos e a sua Direcção entendeu,

também, que "o Pedro mereceu o reconhecimento pelo trabalho que desenvolveu como atleta", fazendo parte, actualmente, da equipa médica do futebol profissional.

A Direcção do Sporting de Espinho homenageou, também, o campeão de golfe, José Granja, "pela forma como tem coordenado a manutenção do relvado do Estádio Comendador Manuel de Oliveira Violas, facto que nos tem proporcionado jogar ali".

Estas três figuras foram homenageadas durante um almoço e foram-lhes entregues medalhas que assinaram o acto.

A Direcção dos 'tigres' deixou em acta, também, este reconhecimento.

Manuel Proença

Em S. João da Madeira

"Tigres" nadam bem e rápido

O Sporting de Espinho participou, no passado sábado, em S. João da Madeira, no torneio da AEJ – Associação Estamos Juntos.

O evento decorreu na piscina municipal (ao ar livre), tendo os "tigres" realizado a primeira prova da época em piscina de 50 metros.

"Apesar da completa falta de treinos em piscina desta dimensão os nossos atletas alcançaram excelentes resultados."

Destaca-se a nadadora Patrícia Silva que nos 100 metros braços conseguiu, "com todo o mérito", TAC Nacional (Tempo de Admissão aos Campeonatos Nacionais).

Patrícia Silva junta-se assim a Pedro Costa na representação do Sporting de Espinho no próximo Campeonato Nacional de Infantis que se realizará em Coimbra (também em piscina de 50 metros), entre 22 e 24 de Julho.

Realçam-se também as boas classificações em masculinos dos juvenis Gustavo Silva, com o segundo lugar em 100 metros braços, e Arsénio Miguel, com a terceira posição em 100 metros costas.

No escalão de infantis, Pedro Costa alcançou o segundo posto nos 100 metros livres, Rui Aires o terceiro nos 100 metros costas, Alexander Cardoso o quarto lugar nos 100 metros costas e Luís Moreira melhorou o recorde pessoal nos 100 metros livres.

No sector feminino, em infantis, para além dos quartos lugares em 100 metros braços (TAC) e em 100 metros mariposa de Patrícia Silva, também a Júnior Cláudia Ferreira obteve o quarto lugar nos 100 metros mariposa.

Iniciativa do Sporting Clube de Espinho e da Edilidade

Torneio de praia 4x4 em voleibol

Realizou-se, no passado fim-de-semana, o primeiro torneio convívio de praia 4x4, numa organização conjunta da secção de voleibol do Sporting Clube de Espinho e da Câmara Municipal. A actividade contou com cerca de 120 atletas em representação de 26 equipas de Espinho, Esmoriz, Porto e Calvão, nos escalões de minis mistos e juvenis masculinos e femininos.

No sábado de manhã realizou-se o torneio de minis mistos, com dez equipas, tendo a vitória sorrido à formação "Pay Boy" do Sporting de Espinho, que na final derrotou a o Esmoriz "A", por 2-0 (15-13 e 16-14).

No terceiro lugar classificou-se outra equipa o Sporting de Espinho, "Os Cotas", em desfavor do Colégio Calvão "A", por 2-0 (21-10 e 21-15).

No sábado de tarde iniciou-se a competição de juvenis masculinos, com doze conjuntos e um nível de competição bastante elevado, que teve o ser culminar na tarde de domingo com a realização da final, antecedida da atribuição dos terceiro e quarto lugares. A

vitória coube ao grupo "Brinca na Areia", constituído maioritariamente por iniciados do Sporting de Espinho, bateu na final a equipa "Spurs", da Académica de Espinho, por 2-1 (21-10, 20-22 e 15-10). No pódio ficou ainda a turma "Tas a anhar?", que levou de vencida a equipa "Outsider", do Sporting de Espinho.

Quanto ao sector feminino a vitória foi alcançada pelas "Betatubies", de Esmoriz, que na final venceram as intitulas "Tigras", do Sporting de Espinho, por 2-1 (21-11, 14-21 e 15-12). Para o escalonamento dos terceiro e quarto classificados, o Boavista FC venceu a equipa espinhense "As Tuninhas", por 2-1 (21-12, 17-21 e 15-12).

No final foi realizada a cerimónia da entrega de medalhas aos três primeiros de cada escalão, ficando a vontade de no próximo ano todas as equipas virem novamente a Espinho para realizarem esta competição.

Destaque também para a grande presença de público na tarde de domingo, aquando a realização dos jogos de atribuição dos terceiro e quartos lugares e as finais.

Maia/Brenha em 17.º lugar no "Mundial" de vólei de praia "O objectivo é Pequim"

"O nosso objectivo é estar nos Jogos Olímpicos de Pequim, em 2008. Temos consciência de que este objectivo para três anos é difícil de atingir, mas acreditamos que é possível.

As nossas duas últimas épocas foram desastrosas, devido às lesões, e estamos agora a disputar as fases de qualificação das etapas do Circuito Mundial. É algo a que não estávamos habituados, mas há que ter paciência e calma e pensar em subir gradualmente para atingirmos o nosso objectivo", é assim que Miguel Maia encara o duro desafio que a dupla que forma com João Brenha terá de enfrentar esta época no Swatch FIVB World Tour, o Circuito Mundial de Voleibol de Praia.

"Com o resultado do Campeonato do Mundo subimos mais de 20 lugares, mas é necessário ter os pés bem assentes na terra. Temos vindo a subir de forma, tanto técnica como fisicamente, mas penso que vamos passar pelo menos um ano a disputar as Fases de Qualificação do World Tour. Em Stavanger, que é um Grand Slam, queremos passar o Qualifying e disputar o Quadro Principal".

Miguel Maia e João Brenha ficaram na 17.ª posição no Campeonato do Mundo de Voleibol de Praia, disputado em Berlim, na Alemanha, tendo ganho 200 pontos, o que lhes garantiu uma subida notável no ranking internacional.

A dupla olímpica portuguesa perdeu, por 0-2 (18/21 e 17/21), com os brasileiros Harley Silva e Benjamin Insfran, que alcançariam a 9.ª posição final.

Os novos campeões do Mundo são os brasileiros Márcio Araújo e Jesus Magalhães, que derrotaram a dupla suíça Sacha Heyer/Paulo Laciga por 2-0, com parciais de 22/20 e 21/12.

Em terceiro lugar ficou a dupla alemã Julius Brink/Kjell Schneider, que se impôs aos seus compatriotas Marvin Polte e Schoen Thorsten por 2-1 (16/21, 21/17 e 15/10).



E José Granja ergue Taça do Porco

Hugo Mota ganha em golfe

O espinhense Hugo Mota foi o grande vencedor da Taça Fernando Nicolau de Almeida, que decorreu no fim-de-semana nos 'greens' do Oporto Golf Club, em Silvalde.

Hugo Mota obteve o primeiro lugar na classificação agregada 'gross', com seis pancadas acima do par, num total de 148, seguindo-se António Figueiredo (153), Manuel Violas (154), José Granja (154) e Joaquim Capela (154), numa prova que reuniu cerca de seis dezenas de golfistas.

António Figueiredo acabou por conquistar a primeira posição na classificação 'nett'. João Fernando foi o segundo classificado, seguindo-se Álvaro Rocha, Francisco Brandão e Marta Vasconcelos.

Entretanto, realizou-se, também, este fim-de-semana, no Oporto Golf Club a Taça do Porco, tendo José Granja obtido o primeiro lugar em 'gross'. A segunda posição foi conseguida por Hugo Mota, seguido de Tiago Rodrigues, Manuel Violas Júnior e Pedro Sá Lima.

Em 'nett', primeiras categorias, António Pinto Pereira foi o vencedor, seguido de Pedro Folhadela Mota e de Marta Vasconcelos.

Em segundas categorias 'nett', o vencedor foi Detlef Müller, seguido de Pedro Barroso e de José Carlos Barroso.

Manuel Proença

II Torneio de Andebol Juvenil Rui Rocha

'Tigres' infantis brilham

A equipa de infantis masculinos de andebol do Sporting Clube de Espinho venceu, naquele escalão etário, o II Torneio de Andebol Juvenil Rui Rocha que decorreu no fim-de-semana no pavilhão Joaquim Moreira da Costa Júnior. As equipas de iniciados e de juvenis do Futebol Clube do Porto alcançaram a primeira posição nos respectivos escalões etários. Este evento, que reuniu centenas de jovens praticantes, contou com a presença das equipas do Sporting de Espinho, Futebol Clube do Porto, Colégio dos Carvalhos, Sanjoanense, Académico do Porto e Estarreja.

Torneio foi uma forma de encerrar em grande a época desportiva dos 'tigres' e contou com a presença do ex-atleta do Sporting de Espinho e actual capitão de equipa do Futebol Clube do Porto, Rui Rocha que participou, também, na entrega dos mais diversos prémios além de dar autógrafos e T-shirts aos atletas mais jovens e publico.

Saliente-se que os atletas do Sporting Clube de Espinho Daan Garcia (infantis), Rui Araújo (iniciados) e José Almeida (juvenis) conquistaram os troféus de melhor jogador das respectivas categorias. O espinhense António Silva (infantis) foi considerado o melhor guarda-redes da sua categoria. O 'dragão' Daniel Maria (iniciados) e Bruno Pinho da Sanjoanense (juvenis) foram considerados os melhores guarda-redes das respectivas categorias.

Eis os resultados:

Infantis – FC Porto, 13-Colégio dos Carvalhos, 32; Sporting de Espinho, 20-Estarreja, 6; FC Porto, 16-Estarreja, 14; Colégio dos Carvalhos, 10-Sporting de Espinho, 25.

Iniciados – Académico, 27-FC Porto, 29; Estarreja, 26-Sporting de Espinho, 30; Académico, 23-Estarreja, 22; FC Porto, 28-Sporting de Espinho, 18.

Juvenis – FC Porto, 36-



Foto VITOR LANCHÁ

Académico, 26; Sporting de Espinho, 10-Sanjoanense, 21; Académico, 22-Sporting de Espinho, 19; FC Porto, 32-Sanjoanense, 25.

Eis a classificação:

Infantis – 1.º, Sporting de Espinho; 2.º, Colégio dos Carvalhos; 3.º, Futebol Clube do Porto; 4.º, Estarreja.

Iniciados – 1.º, FC Porto; 2.º, Sporting de Espinho; 3.º,

Académico; 4.º, Estarreja.

Juvenis – 1.º, Futebol Clube do Porto; 2.º, Sanjoanense; 3.º, Académico; 4.º, Sporting de Espinho.

Manuel Proença

Em S. Félix da Marinha

Andebol e atletismo

No âmbito do programa de actividades do "Desporto n'Areia", o Clube de Andebol de S. Félix da Marinha realizou, no passado domingo, na praia Boca Mar, um Festand para os alunos de ensino básico da Granja, Monte, Moinhos, Brito, Espinho, Matosinhos, Curvado, Outeiro e Externato Nossa Senhora.

Foram realizadas várias provas de ginástica, corridas de sacos, tiro às latas, futebol, andebol, futebol indiano e jogo de arcos.

Seguir-se-á, a 3 de Julho (pelas 9 horas), o Grande Prémio de Atletismo Manuel Pinto Resende, junto à Praia do Boca Mar, destinado a todos os escalões, desde os benjamins aos veteranos.

Clínica Médico-Dentária
Rosa Neves, Lda.

Rua 29, n.º 696 (entre as ruas 26 e 24)

Marcações pelos telef.: 22 734 01 16 e 91 496 13 67

seleccionamos e torramos na nossa fábrica as melhores qualidades aos melhores preços

CAFÉS

Casa Alves Ribeiro Rua 19, 294 - ESPINHO

Cedência de Exploração ou Trespasse

Café Snack-Bar HULA-HULA

Centro Comercial Solverde II
Av. 8 - Espinho

Telem.: 96 691 27 26

ORAÇÃO MILAGROSA

Confio em Ti Deus Pai, Filho e Espírito Santo Jesus, meu único salvador. Com todas as minhas forças peço-lhes que me concedam a graça que tanto desejo. Reze 9 avé-marias durante 9 dias. Peça 3 desejos: 1 de negócios e dois impossíveis e aos nove dias publique esta oração e cumpriram-se os seus desejos ainda sem você acreditar. Observe o que acontecerá ao quarto dia da sua publicação. — I.R.

MORADIA NOVA
Só Euros 150.000 (30.000 c.)

Tipologia T3, +/- 280m2 de Área Coberta, 3 Pisos, Cave + Rés do chão + 1º Andar. Garagem P / 3 carros + Arrumos. Ótima Cozinha (Móvel), Despensa, Sala c / Lareira (Recuperador de calor), Suite, Hidromassagem, 4 banhos, Aspiração Central, Alarme, Focos, Portões automáticos, Varandas e Terracos. Jardim / Terreno, Churrasqueira. Excelentes áreas e acabamentos. A 10 minutos de Espinho.

966561392
91425484

VIVENDA T3+1
3 FRENTE DE LUXO

Tipologia T3+1, Área Cob. +/- 300m2, Arquitectura Moderna e Requintada, 3 Pisos, Gar. P/ 2 carros, Recup. de calor, Cozinha c/ Copa, Electrodomésticos, Suite, Hidrom. Estores eléctricos, Aquec. Central a Gasóleo, Ar Condicionado, Aspiração, Alarme, Portões auto., Sistema de som, Focos, Paredes interiores em Pedra, Pisos c/ desnível, Jardim interior, Louças suspensas. Vistas de mar. Só Visto!!!

www.mgsimobiliaria.com
Lic. AMI 5783

DR. ILÍDIO SANTOS

MÉDICO DENTISTA

Consultórios:

Rua 16 (Esquina Rua 19), n.º 545-1.º Dt.º - Espinho - Telef. 22 734 29 31

R. Manuel Alves de Sá, 15 G - 4400-494 V.N. Gaia - Telef. 22 711 86 61 / 22 711 86 42

Implantes
Ortodontia Fixa
Prótese Fixa

Acordos com:
SAMS/QUADROS
ACASA * CGD * ADSE * PSP * SIM
ALLIANZ * AXA * ZURICH

Alugam-se 2 LOJAS

EM ESMORIZ – Perto da Praia
Uma dá para café/restaurante/snack-bar,
c/ área de 112 m² e c/ 117 m² de cave.
Outra c/ 173 m², na Avenida da Praia

Tlm. 912 159 277 • Telef. 227 533 777 (depois das 17 horas)

Tlm. 96 247 02 42 • 96 411 83 50

Aluga-se

ESPINHO – T2 e T3 c/ ou s/mo-
bília * Feira - T2 * Gaia - T2
* Escritórios p/ serviços - Rua 19
* Armazém centro de Espinho

Vende-se

ESPINHO – T2 e T1 - Novo * T2
- Usado - Centro * T3 Dúplex no

centro de Espinho * Vivendas -
Anta * T2 - Antas - Porto

LOUROSA, LAPA, NOGUEIRA -
T2 e T3 - Novos * Terreno -
Moradias - Anta * Moradias em
Esmoriz e T1+1 como novo

Dá-se à exploração
OURIVESARIA

DEFESA DE ESPINHO
vende-se no
**Café
Cristal**
(Rua 62)

DEFESA DE ESPINHO
vende-se na
**Papelaria
Azul**
(Rua 19)

**ASSEMBLEIA DE FREGUESIA DE ESPINHO****Edital**

Quirino Manuel Mesquita de Jesus, Presidente da Assembleia da Freguesia de Espinho, concelho de Espinho, de conformidade com o preceituado na Lei n.º 169/99, de 18 de Setembro, alterada pela Lei n.º 5-A/2002, de 11 de Janeiro, faz saber que se irá realizar a 2.ª Sessão Ordinária desta Assembleia, no próximo 5 de Julho de 2005, pelas 21,30 horas na sede desta Junta de Freguesia, com a seguinte ordem de trabalhos:

- 1 – Discussão e aprovação da acta da sessão anterior.
- 2 – Informação escrita do Presidente da Junta acerca da actividade da Junta.
- 3 – Assuntos de interesse para a Freguesia.

Para constar se publica este Edital e outros de igual teor que vão ser afixados nos lugares públicos do costume.

Espinho, 22 de Junho de 2005

O Presidente da Assembleia,

a) Quirino Manuel Mesquita de Jesus

DEFESA DE ESPINHO
vende-se no
**Café
Tourada**
(Rua 41)

DEFESA DE ESPINHO
vende-se no
**Quiosque
Solveverde**
(Rua 19)

OS NOSSOS CLASSIFICADOS • OS NOSSOS CLASSIFICADOS • OS NOSSOS CLASSIFICADOS**ALUGA-SE**

QUARTOS, c/ casa de banho privativa, c/ cozinha, pequeno almoço, tratamento de roupa, garagem e TV Cabo mais Sport TV. Telef: 227340002 ou 227348972.

APARTAMENTOS T0, T1, T2 e T3. Totalmente equipados, com TV Cabo mais Sport TV, telefone, garagens, limpezas. Rua 62 n.º 156. Telef.: 227310851/2 - Fax: 227310853.

Alugo em Paramos MORADIA TIPO T3. Alugo em Paramos pequena loja c/ armazém incluído, p/ escritório, armazém ou salão de cabeleireiro. Tlm. 917553668.

ESCRITÓRIO / CONSULTÓRIO, 3 divisões, 2 W.C. - 2.º andar, c/ elevador. Centro de Espinho. Telef: 968053539.

T3 - Rua 33, n.º 1463 - 1.º esq. - Anta - Espinho. Tlm. 936270269.

ARMAZÉM VALADARES 330m² área coberta, com sala e escritório. Junto à IC1 com facilidade de acessos para Norte ou Sul. Tel. 227340017 - Tlm. 966116732

LOJA (ESCRITÓRIO) MOZELOS, 20m², junto ao restaurante escondidinho, 300 Euros condomínio incluído. Tel. 227340017 - Tlm. 966344404.

T3 em Espinho e T2 na Praia da Granja. Tlm. 919880079 * 932865626.

COMPRAS

COMPRO VIVENDA em Espinho. Nova ou para restaurar. Tlm. 917558221.

OFERTAS

SENHORA oferece-se para trabalhar em limpezas em apartamentos ou condomínios, ou tomar conta de idosos durante o dia. Tlm. 968148508 * 914443028.

SENHORA competente toma conta de pessoa idosa durante a noite. Tlm. 916248796.

PASSA-SE

CAFETARIA - SALÃO DE CHÁ - SNACK-BAR, no centro de Espinho. Tlm. 916932381 - 964596232.

RESTAURANTE no centro de Espinho. Motivo doença. Telef. 227327112.

PRECISA-SE

EMPREGADA (m/f) precisa-se para café. Telef. 227324516.

CABELEIREIRA/ESTETICISTA (m/f) c/ experiência, jovem, dinâmica e ambiciosa. Disponibilidade imediata. Tlm. 917434420 * 917865824.

SERVIÇOS

ESTOFADOR - Restauro todo o tipo de sofás, cadeiras, etc. Orçamentos grátis. Telef. 227344090. Rua do Passo Velho, n.º 217 - Anta.

EXECUTO todo o tipo de reformas, nas artes de pedreiro, trolha, pintor e ladrilhador. Para qualquer localidade. Orçamentos grátis. Tlm. 916250160 (Sr. Américo).

ESTÚDIOS - LABORATÓRIOS VÍDEO - Gravamos em DVD as suas cassetes de vídeo - VHS - V8 e Super 8mm. Acompanhe a tecnologia gravando em DVD. Tlm. 918735306 e 962788407.

VENDE-SE

APARTAMENTO T1, c/ boas áreas - S. Félix da Marinha, junto à antiga Est. Nac. 109, perto do IC1 e da estação da Granja (CP). Preço: 55.000 Euros / 11.000 cts. Telef. 227343172.

T3 ESPINHO - Rua 19. Excelente exposição solar, garagem, óptimas áreas, varanda, lareira. Preço: 112.000 Euros ± 22.400 cts. Tlms: 965462661 - 912299783.

T2 (NOVO) - perto de Espinho, com arrumos e cozinha equipada. 72.500 Euros. Tlm. 917060170.

MORADIA em Nogueira da Regedoura, c/ 3 quartos, logradouro, garagem fechada. Trata o próprio. Preço: 20.000 cts. (99.760 Euros). Tlm. 914664279.

CASA c/ duas habitações (r/chão + 1.º andar), c/ entradas independentes, c/ 3 frentes e lugares de garagem. Centro de Espinho. Contactar telef. 227620207 (das 19h30 às 21 horas).

CÃES DE RAÇA BOXER'S c/ 2 meses e Lavradores c/ 2 semanas. C/ registo e vacinas. Telef. 256784005 - 919651821. Hotel Canino - Rio Meão.

MORADIA - NOGUEIRA DA REGEDOURA - Vistas de mar (Espinho). Próximo do Nó da A1 (1.500m). T4 + Escritório; Cozinha equipada. aq. central; garagem para 6 carros. 917060170 / 914291345 / 917812902.

VENDE-SE NO CENTRO DE ESPINHO T3 Dúplex, T2 e T3 a 2 min. de Espinho. Tlm. 919690655.

T3 - BLOCO SOLVERDE, junto ao Liceu - Anta. Tlm. 968670340.

T2 no centro de Espinho, junto à Igreja. Telef. 227647505. Tlm. 914204426.

TERRENOS PARA MORADIAS-Nogueira da Regedoura - próximo do nó A1. 914291345 - 917060170 - 917812902.

MOTO HONDA CBR600F - Ano registo 06/2000. Cerca de 10.000 km. Moto de garagem impecável. 5.250 Euros negociáveis. Tlm. 917727098.

T2 c/ 120 m² em S. Paio de Oleiros, junto ao apeadeiro. Bom preço. Telef. 227647505. Tlm. 914204426.

T2 c/ suite, cozinha equipada, lavandaria, lugar de garagem, sala 30 m² c/ lareira, vista de mar, duas varandas, nascente e poente, junto a escola. Preço negociável. Pela urgência. Inf. 917106077.

T4 - 1.º andar, Rua 36, com 3 frentes, grandes áreas, 3 quartos de banho um deles privativo, fogão de sala com recuperador, bons arrumos, garagem para 2 carros. Tlm. 918130340.

CASA ANTIGA, na Rua 18 c/ Rua 9. Tlm. 914242888.

TERRENO, Rua 33 c/ projecto aprovado para moradia de 4 frentes. Tlm. 914242888 * 917233177.

T2 S.F.MARINHA, USADO, Poente Sul, aquecimento central, estores eléctricos, focos, com vista mar. 2 Lugares garagem e arrumo. Só 122.500 Euros. Tel. 227340017 - Tlm. 966344583.

MORADIA T4+1, ANTA, 3 frentes, com óptimas áreas e acabamentos de qualidade (recuperador de calor, aquecimento central, electrodomésticos), garagem fechada p/ 2 carros, anexos, jardim e telheiro c/ 80 m². Excelente Preço. Tel. 227340017 - Tlm. 966344404.

T4 JUNTO AO LICEU, como novo, caixilharia dupla, rec. calor, aquec. central, garagem 3 carros e arrumo. APENAS 155.000 Euros. Tel. 227340017 - Tlm. 966344583.

T2 ESPINHO, novos e usados a partir de Euros 107.500 com garagem. Tel. 227340017 - Tlm. 966116732.

T3 ESPINHO, AV. 24, óptima área, poente nascente, excelentes vistas, com elevador. APENAS 90.000 Euros. Tel. 227340017 - Tlm. 966344404.

RESTAURANTE em Espinho à beira mar. A trabalhar bem. Passa-se ou alugar-se c/ habitação. Por motivo de saúde. Tlm. 914242888.

Telefones Úteis

A. Viação Espinho 22 734 03 23
Biblioteca 22 733 58 69
Bomb. V. Espinho 22 734 00 05
Bomb. V. Espinhenses 22 734 00 42
Câmara Municipal 22 733 58 00

Centro de Saúde 22 733 40 20
Cliesp 22 733 04 10
Clínica Costa Verde 22 734 58 85
Clínica N.º S.ª d'Ajuda 22 734 26 95
Clínica S. Pedro 22 734 47 14
Policlínica 22 733 06 40
CTT - Rua 19 22 733 06 31
CTT - Anta 22 733 06 61
EDP - Avarias 800 506 506

EDP - Leituras 800 236 236
Estação CP 22 734 63 12
Fisioclinica 22 731 49 86
Brigada Fiscal 22 734 11 96
Hospital Espinho 22 733 11 30
Hospital V. N. Gaia 22 379 42 11
S. Sebastião (S.M.Feira) 256 37 97 00
Junta Freguesia 22 734 44 18
PSP 22 734 00 38

Registo Civil 22 733 20 60
Repartição Finanças 22 734 07 50
Saneam. Básico (avarias) .. 22 733 58 40
Taxis (Câmara) 22 734 31 67
Taxis Costa Verde 22 734 01 18
Taxis (Graciosa) 22 734 00 10
Taxis União, Lda. 22 734 80 17
Taxis Unidos 22 734 22 32
Taxis Verdemar 22 734 35 00

Tesouraria Fazenda Pública 22 734 37 30
Tribunal 22 734 23 51
Anta
Farmácia 22 734 11 09
Farmácia Guedes de Almeida 22 732 20 31
Junta Freguesia 22 734 64 53
Lar da 3.ª Idade 22 733 09 00
Unidade de Saúde 22 734 58 10
Guetim
Junta Freguesia 22 734 42 26

Paramos

Centro Social 22 733 08 70
Farmácia 22 734 63 88
Junta Freguesia 22 734 27 10
Reg. Engenharia 22 734 20 23
Unidade de Saúde 22 734 50 01

Silvalde

Junta Freguesia 22 734 40 17
Unidade Saúde Marinha 22 734 31 01
Unidade Saúde Silvaldinho . 22 734 36 42

ESPINHO



Eng.º José Carlos Gomes Sousa

Agradecimento e Missa do 7.º Dia

A Esposa e Família agradecem, por este ÚNICO MEIO, a todos os que, de qualquer forma, manifestaram o seu pesar pelo falecimento do seu ente querido, e comunicam que a missa do 7.º dia, pelo eterno descanso da sua alma, será celebrada na Igreja Matriz de Espinho, segunda-feira, dia 4, pelas 18 horas, agradecendo desde já a todos quantos participarem nesta Eucaristia.

Espinho, 30 de Junho de 2005

Paula Cristina Pinto Ribeiro Sousa
Joaquim Domingues Gomes
Rosalina Isabel Sousa Camarinha Gomes
Adriano Ribeiro
Maria Noémia Alves Pinto
Anabel Maria Gomes Sousa Vitó
Alberto Resende Vitó
Maria de Fátima Pinto Ribeiro
Vitorino Joaquim Alves Faria dos Santos

PLACO - FUNERÁRIA DE J. GOMES, LDA. - ARCOZELO - GAIA

«Defesa de Espinho» - 3822 - 2005-06-30

TRIBUNAL JUDICIAL DE ESPINHO 1.º JUÍZO

Anúncio

(2.ª publicação)

Processo: 1429/03.8TBESP

Execução Ordinária

N/ Referência: 812027

Data: 07-04-2005

Exequente: A Caixa Geral de Depósitos, SA

Executado: Ernesto Manuel Martins Amorim e outro(s)...

Correm éditos de 20 dias para citação dos credores desconhecidos que gozem de garantia real sobre os bens penhorados ao(s) executado(s) abaixo indicados, para reclamarem o pagamento dos respectivos créditos pelo produto de tais bens, no prazo de 15 dias, findo o dos éditos, que se começará a contar da segunda e última publicação do presente anúncio.

Bens penhorados: Fracção autónoma designada pela letra "Q", correspondente ao n.º 3, primeiro andar esquerdo e garagem na cave, destinada a habitação, pertencente ao prédio urbano constituído em regime de propriedade horizontal, sito no Lugar de Ponte de Anta, freguesia de Anta, concelho de Espinho, descrita na Conservatória do Registo Predial sob o n.º 00640/040590 - "Q" e inscrita na matriz predial urbana sob o artigo 2419 "Q".

O Juiz de Direito,
a) Dr. Nuno Araújo
Oficial de Justiça,
a) Maria Julieta Mendes Almeida

FARMÁCIAS DE SERVIÇO

Sexta (01) - CONCEIÇÃO R. S. Tiago, n.º 701 - Silvalde - Tel. 227311482

Sábado (02) - GUEDES DE ALMEIDA R. 36, n.º 416 - Anta - Tel. 227322031

Domingo (03) - TEIXEIRA Ctr. Com. Solverde/1 - Avenida 8 - Tel. 227340352

Segunda (04) - SANTOS Rua 19, n.º 263 - Tel. 227340331

Terça (05) - PAIVA Rua 19, n.º 319 - Tel. 227340250

Quarta (06) - HIGIENE Rua 19, n.º 293 - Tel. 227340320

Quinta (07) - GRANDE FARMÁCIA Rua 8, n.º 1025 - Tel. 227340092

LABORATÓRIOS VÍDEO GRAVAMOS DVD'S

SUAS CASSETES VÍDEO VHS - V8 - SUPER 8MM

Contactos: | Telem: 918 735 306 | 24 horas
| 962 788 407 | por dia

Acompanhe a tecnologia gravando em **DVD**

Joaquim Manuel Jesus Oliveira

✠ Missa do 16.º Aniversário

Sua mãe, irmãos, cunhados, cunhada e sobrinhos vêm, por este meio, participar que a missa será celebrada quinta-feira, dia 7, às 8 horas, na Capela N.ª S.ª de Lourdes, em Anta. Desde já agradecem a todos quantos participarem nesta celebração.

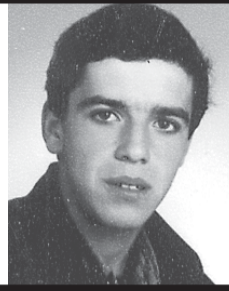

SÃO FÉLIX DA MARINHA

✠ Ana Maria de Oliveira Marques "Lindeza"

Agradecimento e Missa do 7.º Dia

Seus sobrinhos e restante família vêm, por este meio, agradecer às pessoas que tomaram parte no funeral do seu ente querido ou que de outro modo se associaram à sua dor. Comunicam que a missa do 7.º dia será celebrada dia 2 de Julho, sábado, pelas 19 horas, na Igreja Paroquial de São Félix da Marinha. Desde já agradecem a todos quantos participem na Santa Eucaristia.

São Félix da Marinha, 30 de Junho de 2005



FUNERÁRIA N. S. D'AJUDA - SANCEBAS E LUÍS ALVES - ESPINHO - TEL. 22 734 51 29

✠ Hermínia Sabina de Amorim

Missa do 2.º Aniversário do falecimento

Faz dois anos que adormeceste

Junto de nós eras tão querida

Pelos que ainda te amam

Jamais serás esquecida.

Teus filhos

Seus filhos, noras e netos vêm, por este meio, comunicar que será celebrada missa, por alma do seu ente querido, dia 2, sábado, às 17 horas, na Igreja Paroquial de Silvalde. Desde já agradecem a quem possa comparecer.



ANTA - ESPINHO

✠ Manuel Milheiro de Sousa (Sousa Enfermeiro)

Missas do 7.º Aniversário

Suas irmãs, cunhado, sobrinhos e demais família, comunicam a todas as pessoas das suas relações que se celebram missas sábado, dia 2 de Julho, pelas 19 horas, na Igreja Paroquial de Anta e na Igreja Matriz de Espinho e no domingo, dia 3 de Julho, pelas 10 horas, na Capela dos Altos Céus - Anta, agradecendo desde já, muito reconhecidamente, a todos quantos participarem nestas eucaristias.



Anta, 30 de Junho de 2005
AGÊNCIA FUNERÁRIA DE MARIA DE LOURDES - Anta - Espinho - Tels.: 22 734 06 09 - 22 734 88 55

ARTIGOS RELIGIOSOS - 22 712 59 25
RUA SOARES DOS REIS, 1087 - MAFAMUDE
4430-240 VILA NOVA DE GAIA
FAX: 22 712 72 72
E-mail: info@funerariaalves.pt - http://www.funerariaalves.pt



Fernando da Silva Abelha

7.º Aniversário
do seu falecimento

Recordando com saudade o 7.º aniversário do seu falecimento, sua esposa *Maria Helnice Marques Ribeiro*, filhas e netos vêm, por este meio, participar que será celebrada missa por sua alma, dia 2, sábado, às 19 horas, na Igreja Matriz de Espinho.

Helnice



ESMOJÃES - ANTA



Alcides Gomes da Rocha Guimarães

Missa
do 1.º Aniversário

Sua esposa, filhos, mãe e demais família vêm, por este meio, comunicar que será celebrada missa, por alma do saudoso extinto dia 6, quarta-feira, às 8 horas, na Igreja Paroquial de Anta. Desde já agradecem a todos quantos participem na Santa Eucaristia.

Anta, 30 de Junho de 2005



ANTA - ESPINHO

✠ D. Amélia da Conceição Pires Leite (Professora aposentada)

Missa do 10.º Mês

Seu marido, filhos, genros, nora e netos vêm, por este meio, participar que será celebrada missa por sua alma, dia 2, sábado, pelas 19 horas, na Igreja Paroquial de Anta.

Desde já agradecem a todos quantos participem nesta Eucaristia.

Anta, 30 de Junho de 2005



Fernando da Silva Duarte "Moquinhas"

Agradecimento

Sua mãe, irmãos e sobrinhos vêm, por este meio, agradecer a todas as pessoas que participaram no funeral do saudoso extinto, ou que de outro modo manifestaram o seu pesar.



CASINO ESPINHO

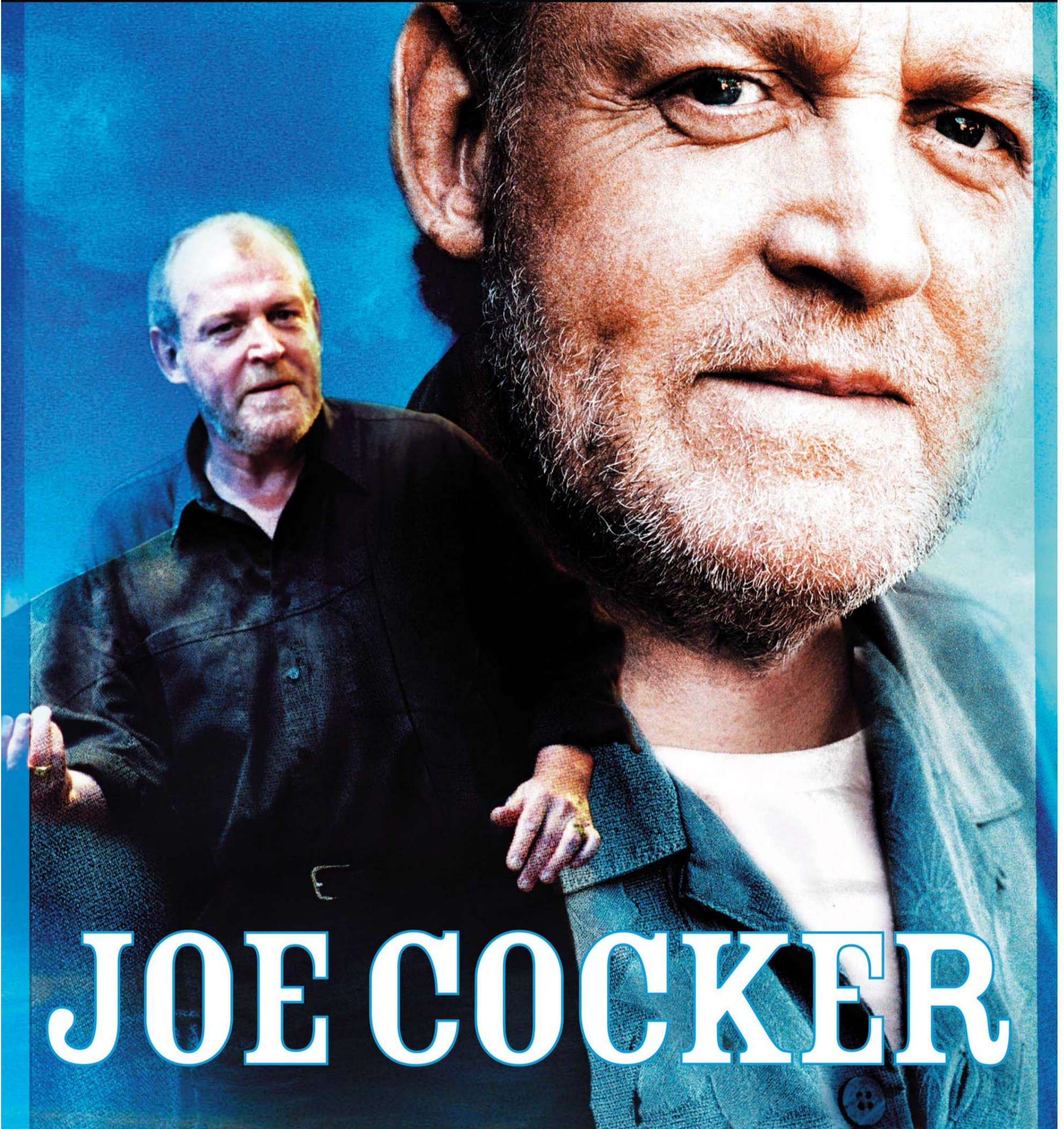

JOE COCKER

CASINO ESPINHO
23.JULHO

Informações e reservas 22 733 55 00 • www.solveverde.pt
a Marshall Arts Ltd presentation by arrangement with RDWM.Pty.Ltd
Arne Worsoe



New album
Heart & Soul
out now