DEFESA DE ESPINHO

PORTUGAL CTT

PUBLICAÇÕES PERIÓDICAS
Anta (Espinho)
TAXA PAGA

Av.ª 8, n.º 456 - 1.º - Sala R
APARTADO 39 – 4501-853 ESPINHO Codex
Telef. 22 734 15 25 • Fax 22 731 99 11
Email: defesadeespinho@mail.telepac.pt

Director: LÚCIO ALBERTO □ Fundador: BENJAMIM COSTA DIAS □ Semanário □ Ano 74 □ Número 3826 □ Quinta-Feira, 28/Julho/2005 □ Preço: €0,65 (Incluindo IVA)

José Mota recandidata-se
– Rolando de Sousa e Carlos Gaio (vereação)
Graça Guedes (Assembleia) e Gaioso Vaz (mandatário)

“Fizemos mais nestes doze anos do que se fez nos cem anteriores”

páginas 3, 4 e 5

página 2

Ontem de madrugada

Jovem golfinho dá à costa

Versão de 2005/2006 do futebol do Sp. Espinho

“O tempo não é de conversa, mas sim de trabalho!”

páginas 20, 21 e 22

Destruição de cartazes

Queixa-crime de "Juntos por Espinho"

página 6

Dois acidentes em dois dias

Despistes na Rua da Idanha

página 2

Durante uma hora e meia

Casino de Espinho ao rubro com Joe Cocker

página 15

Dois acidentes em dois dias

Despistes na Rua da Idanha

A Rua da Idanha foi palco de dois despistes de veículos de duas rodas em dias consecutivos que, em ambos os casos, exigiram o transporte das vítimas ao hospital com ferimentos de alguma gravidade.

Na segunda-feira ao início da noite uma jovem de 17 anos perdeu o controle da motorizada que conduzia e, despistando-se junto às alminhas da Idanha, ficou presa entre um poste e a terra, o que dificultou o seu socorro por parte dos Bombeiros Voluntários Espinhenses.

No dia seguinte, foi a vez de um homem de 74 anos se despistar na mesma rua, também num veículo de duas rodas. O idoso foi socorrido pelos Bombeiros Voluntários de Espinho que o transportaram ao hospital com ferimentos de alguma gravidade nos membros superiores e inferiores, na face e no crânio.

As duas vítimas foram inicialmente transportadas ao Hospital de Espinho, seguindo depois para o Hospital Santos Silva, em Gaia.

Ontem, os Bombeiros Voluntários de Espinho acorreram ainda a outro despiste, mas desta feita de um veículo ligeiro de passageiros, na Estrada 109, em Silvalde.

Do acidente resultou um ferido de 31 anos que apresentava uma suspeita de lesão num membro superior, tendo sido transportado ao Hospital de Nossa Senhora da Ajuda.

Sandra Soares

Ontem de madrugada

Jovem golfinho fêmea dá à costa

Um jovem golfinho fêmea (golfinho juvenil), deu ontem à costa, já sem vida, entre a praia das Sereias e a praia da Baía.

Tudo indica que o animal se terá perdido da progenitora e que acabou por vir para terra, onde acabou por morrer.

O jovem golfinho não apresentava quaisquer ferimentos de rede, ou de anzóis.

A Polícia de Segurança Pública e um marinheiro de serviço nas praias de Espinho tomaram conta da ocorrência até à chegada da Polícia Marítima que ordenou a remoção do animal aos serviços camarários.

Grijoense, com 114 anos e 274 dias

Morreu a mulher mais velha de Portugal

Maria do Couto Maia, a mulher mais velha de Portugal, faleceu na segunda-feira de manhã, em casa de uma filha, em Grijó, onde se encontrava a residir, contando então 114 anos e 274 dias.

Reconhecida como a mulher mais velha de Portugal e a segunda da Europa, a grijoense ocupava o quarto lugar na lista mundial de super centenários, tendo apenas menos 116 dias do que a holandesa Hendrikje Van Andel, considerada a pessoa mais velha do Mundo.

Maria do Couto Maia foi a 22.ª pessoa com a maior longevidade de sempre em todo o Mundo.

Na altura do falecimento, vivia com Rosa Lopes Couto uma das oito filhas (cinco já falecidas) que a anciã criou sozinha. Tinha ainda sete netos, 10 bisnetos e cinco trinetos.

ASTROLÁBIO
Actividades Educativas Lda.

- **Programa de Férias 2005**
- Oferta de fim - de semana em Turismo Rural / Desconto
- Jardim de Infância
- A.T.L.
- Refeições
- Transporte / Serviço de Transporte
- Campos de Férias - Instalações próprias

INSCRIÇÕES
Trav. do Pinhal Novo ,125 - Sales
Telf. 22 734 87 63

QUINTA DO VALE PEREIRO
- Santa Comba Dão -

CC
Casa de Campo
Contactos : 232 892 468
96 7054 527

CAFÉS
seleccionamos e torramos na nossa fábrica as melhores qualidades aos melhores preços
Casa Alves Ribeiro Rua 19, 294 - ESPINHO

HOTEL CANINO
Escola de Treinos
SE VAI DE FÉRIAS FAÇA JÁ A SUA RESERVA

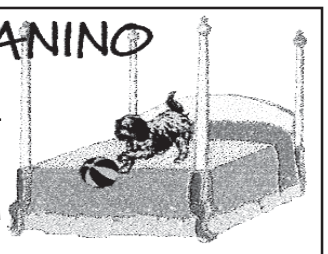

Rua do Lavrador, n.º 47 – Cardielos – Rio Meão
4520 Sta. Maria da Feira • Telef. 256 784 005 • Tlm. 919 651 821

T2 - Novo c/ suite - S. Félix **90.000 Euros**
T2 Novo Espinho **145.000 Euros**
T2 - Novo Centro - Espinho **132.500 Euros**
T2 Novo Espinho **125.000 Euros**
T3 - Novo - Grijó Bons acabamentos **110.000 Euros**
T2 Novo Miramar **90.000 Euros**
T3 - C/ boa construção Anta **85.000 Euros**
T3 - Em muito bom estado Cortegaça **75.000 Euros**
T3 - Em bom estado - Espinho **125.000 Euros**
T1 Bom estado **67.500 Euros**
MORADIA T4 **115.000 Euros**
MORADIA LUXO NOVA **205.000 Euros**
MORADIA LUXO NOVA **250.000 Euros**
MORADIA NOVA 3 FRENTES **190.000 Euros**
TERRENO c/ 14.000 m2 c/ 14 lotes para moradias **225.000 Euros**
MORADIA LUXO NOVA **275.000 Euros**
T3 - Novo - Bons acabamentos - Espinho **165.000 Euros**
TERRENO C/ 780 m2 Projecto aprovado **67.500 Euros**
TERRENO EM ANTA c/ 1300 m2 para 3 moradias **225.000 Euros**
ANDAR MORADIA BONS ACABAMENTOS **135.000 Euros**
T2 Como novo - Anta **95.000 Euros**
TERRENO C/ 680 m2 Arredores de Espinho **52.500 Euros**
MORADIA T2+1 COM ACABAMENTOS DE LUXO **180.000 Euros**
MORADIA PARA RECUPERAR
G G A Soc. Mediação Imobiliária, Lda. AMI 5863
SE PRETENDE: **Vender * Comprar * Alugar Vender e Comprar**
Terrenos * Armazéns Lojas * Moradias Apartamentos
Temos soluções à sua medida!
Tratamos do financiamento
91 927 83 38 * 93 325 18 02

CLÍNICA DE MEDICINA DENTÁRIA
IMPLANTES * ORTODONTIA
Dr. Jorge Pacheco
Dr. Gustavo Pacheco
Aos sábados por marcação
Tlm.: 96 103 44 20
Acordos: **PSP, ACASA, CGD, EDP, EUROESPUMA, PHILIPS, SAMS, CRUZ VERMELHA**
R. 8 n.º 381-1.º • 4500 ESPINHO • Telef. 22 734 27 18

RibeScape
- MONTAGENS E REPARAÇÕES
- ESCAPES RENDIMENTO
- CATALIZADORES
- MECÂNICA

Abertos aos sábados de manhã
Lugar de Miros - Zona Industrial - Silvalde - 4500 Espinho
Telefone 227310312 • Fax 227318607 • Tlm. 966272571

ESMORIZ
Moradia T2
Perto da praia
140.000 €

S. Paio de Oleiros
T5
Como novo, com arrumo e garagem fechada.
120.000 €

CGR
256 374 883 - 96 323 2235
www.cgr-consultores.com

José Mota candidata-se ao quarto mandato (Rolando de Sousa e Carlos Gaio na lista da vereação, Graça Guedes na da Assembleia Municipal e Gaioso Vaz como mandatário)

José Mota revela, nesta edição do jornal **Defesa de Espinho**, *a sua recandidatura à presidência da Câmara Municipal de Espinho, cujo anúncio será formalizado, pelas 21.30 horas de hoje, numa cerimónia a realizar no Hotel Praiagolfe, com Jorge Coelho (presidente da Comissão Nacional Permanente do PS), Rolando de Sousa e Carlos Gaio (candidatos a vereadores), Graça Guedes (candidata a presidente da Assembleia Municipal) e Gaioso Vaz (mandatário da candidatura e que, em 1993, foi candidato Edilidade pelo PSD).*

"Modéstia à parte, eu penso que nós fizemos mais nestes doze anos do que se fez nos cem anteriores"

Lúcio Alberto

O tabu já acabou, mas sobra a pergunta: o que é o levou, uma vez mais, a candidatar-se?

"Depois de muito solicitado por muitas pessoas do meu concelho, depois disso me ter sido colocado também pelo meu partido, e após uma reflexão profunda, tendo em consideração um conjunto de processos em curso extremamente importantes para o concelho de Espinho, que têm que ser tratados com toda a serenidade e com toda a firmeza, e sem qualquer tipo de ligeireza, entendi que devia recandidatar-me.

De facto, não podia negar-me a aceitar um convite de tanta gente e tão diversificada para que criasse condições para a conclusão de processos importantes para o concelho.

Neste apoio à recandidatura há muita gente que não é do Partido Socialista, há muita gente que pertence a quadrantes políticos diferentes e há muita gente sem partido, mas têm todos o máximo de denominador comum que é serem de Espinho. E é nessa qualidade que me têm vindo a solicitar a disponibilidade para mais um mandato. Só pode ser na qualidade de espinhenses, de pessoas que amam a sua terra, de pessoas que querem ver esta obra que iniciamos há doze anos concluída e que será extremamente importante para o nosso futuro colectivo."

Sentiu de facto esse apoio fora da franja socialista?

"Senti. E com muita força. Sempre houve pessoas de fora do meu partido que me influenciaram decididamente na recandidatura.

Aliás, é curioso que às vezes, por incrível que pareça, são algumas pessoas do meu partido que parecem menos interessadas em que a minha recandidatura se faça. Ainda bem que assim é, porque significa que eu consegui ao longo destes anos todos romper barreiras partidárias.

Eu penso que nas autarquias, as pessoas devem estar primeiro que os próprios partidos. O trabalho que nós realizamos é para as pessoas. E nós temos consciência de que quando esse trabalho é feito com justiça e com eficácia, as pessoas gostam e põem Espinho acima de tudo e põem de lado as tais barreiras partidárias."

Por exemplo?...

"Entre os meus apoiantes está o coronel Gaioso Vaz, que foi o meu primeiro adversário, tal como a doutora Graça Guedes, que fazia então parte da sua lista. São pessoas de uma grande credibilidade no concelho e fora de Espinho. São pessoas que têm uma vida no caso do coronel Gaioso Vaz, uma vida militar, uma vida cívica, social, cultural e desportiva que merece o respeito de todas as pessoas. E até uma vida autárquica, porque o coronel Gaioso Vaz foi vereador durante quatro anos e eu não esqueço o seu empenho, o seu apelo à causa de Espinho. A doutora Graça Guedes é uma pessoa que tem uma vida académica fora do comum: é uma professora catedrática; é uma pessoa com provas dadas a todos os níveis, no mundo associativo, no mundo académico, na vida social e até na vida política. E são pessoas que dispensam apresentações e, como toda a gente sabe, não são oriundas do Partido Socialista, mas são referências importantes que provam que a minha candidatura ultrapassa de longe a barreira partidária.

É extremamente importante antes de se escolher partidos que se escolham as pessoas indicadas para assumir cargos públicos, porque em todos os partidos há pessoas boas e pessoas menos boas, ou melhor mais preparadas e menos preparadas. Há pessoas mais levianas e menos levianas. Há pessoas devotadas à causa pública e pessoas que se importam menos com a causa pública. Ora é extremamente importante que a escolha tenha sempre em conta estes aspectos, que são na minha opinião decisivos."

E com que resultados?

"Modéstia à parte, eu penso que nós fizemos mais nestes doze anos do que se fez nos cem anteriores. E talvez por isso é que nós conseguimos granjear a simpatia de tanta gente que tem simpatias político-partidárias muito diferentes."

O que é que fez numa dúzia de anos?

"Muita coisa. Se nós olharmos para a rede viária verificamos uma diferença de água para o vinho! Ou seja, quando cá cheguei Espinho tinha limitações a todos os níveis.

Em termos viários, Espinho tinha uma dificuldade terrível na ligação ao Porto e também ao Sul. Hoje Espinho está ligado ao Norte e ao Sul e também a toda a Europa por auto-estrada. Espinho, tem hoje a nível municipal uma rede viária completamente diferente daquela que tinha.

Espinho tem hoje uma situação invejável, que vai melhorar ainda mais, porque nós somos pessoas muito exigentes, que acreditamos que a evolução nunca deve parar. Deve continuar sempre, porque há sempre coisas para fazer e quem parar no tempo arrisca-se a ficar para trás irremediavelmente. E nós não queremos isso."

E, entretanto, o é que fez mais em três mandatos?

"Espinho tem hoje muito mais habitação social, mais equipamentos desportivos de grande qualidade. Cito a Nave Polivalente, o Complexo de Ténis, os parques desportivos de Guetim, Paramos, Silvalde e Anta. As coisas estão completamente diferentes. E é bom lembrar que nós estamos com processos em curso que vão enriquecer ainda mais este sector. O processo do Pavilhão de Anta está a ser desenvolvido e, provavelmente, no próximo ano teremos o pavilhão pronto a funcionar. Os relvados sintéticos estão a ser colocados em Paramos e Silvalde. Os contratos já foram assinados, mas nós não vamos parar por aqui... Vamos construir ainda mais pavilhões e relvados sintéticos.

Temos hoje uma situação diferente, com a existência da Nave Polivalente, que nos permite fazer todo o tipo de actividades culturais e desportivas. E o nosso Complexo de Ténis é reconhecido como um dos melhores do país.

Temos em curso a construção de mais uma Piscina Municipal, que será construída no centro da cidade, em princípio na freguesia de Anta. Temos também em curso a construção de mais espaços para as pessoas utilizarem."

E o que é as pessoas têm utilizado?...

"Temos o Centro Multimeios, que é uma casa de cultura, hoje reconhecida por todos, nomeadamente por

➠

aqueles que muito o criticaram. Nós nunca ficamos aborrecidos com essas críticas. Sabemos que a vida é assim... Fizemos uma obra notável na ex-Escola da Rua 23, que serviu para que a Junta de Freguesia tivesse uma sede digna, e agora também é um espaço de cultura e posto de turismo, com uma excelente galeria e um auditório muito utilizado para eventos culturais aos mais diversos níveis.

Conseguimos recuperar o mercado que hoje está a funcionar. Foi uma obra difícil, pois nem sempre recuperar coisas difíceis é fácil, mas estamos convencidos de que estamos no caminho certo!

Também recuperamos a Piscina Solário Atlântico. Estava podre e hoje é um espaço de lazer e até de saúde. É uma obra importantíssima na cidade de Espinho. Gastámos ali milhares de contos mas foram bem empregues.

Recuperamos a beira-mar. Hoje, temos várias praças e parques de estacionamento a norte. Requalificamos a zona piscatória e a Avenida 2. Gastamos ali muito dinheiro, mas veio dar melhor qualidade de vida a toda aquela gente que dantes vivia numa zona terrível, como toda a gente sabe."

Mas ainda há obras inacabadas...

"Temos uma obra em curso, que é a da ex-Brandão Gomes. Estará concluída dentro de muito pouco tempo. Antes do final do ano estará em funcionamento. Algumas das valências já vão passar ali a funcionar. Vai ser assinado com a Universidade de Aveiro um protocolo, que vai permitir trazer-nos a Universidade de Aveiro para Espinho, para a ex-Brandão Gomes. Ali vão ser ministrados diversos cursos de formação que são importantíssimos. E isto é um processo que é irreversível e que vai permitir a sua utilização a partir do próximo ano lectivo. Este equipamento é de grande importância a nível cultural."

E, à vista..., o enterramento da linha-férrea?

"Uma obra de grande dimensão. Achamos que para o futuro de Espinho esta obra era indispensável. Graças ao à nossa habilidade política e ao povo de Espinho é que conseguimos um investimento tão grande para o nosso concelho. Uma obra que vai libertar muitos milhares de metros quadrados para o lazer, e melhorar o ambiente e a qualidade de vida, no centro da nossa cidade. Dá a Espinho outra dimensão e dá ás pessoas um espaço maravilhoso. Esta obra muitas vezes é criticada. Causa muitos problemas, mas era previsível. Será o maior túnel ferroviário do país. É um investimento grande, e o facto de o conseguirmos para Espinho demonstra que actuámos no momento certo, falando com as pessoas certas e fazendo as exigências certas. É evidente que quem não gostaria de ter na sua cidade o caminho-de-ferro enterrado? Isso nunca será possível em toda a sua extensão, apesar de haver muitos concelhos do país que lutam por isso. Nós conseguimos e isso é muito bom! Sentimo-nos felizes por isso!"

Mas há quem reclame e se sinta prejudicado...

"É uma obra de referência para o país e tem que ser feita. Pedimos desculpa pelos incómodos que ela causa, mas garantimos às pessoas que, quando ela estiver concluída, vão perceber que grande parte das acusações que agora fazem à obra não tem razão de ser."

E quando é que Espinho desfrutará de uma biblioteca que faça jus à verdadeira acepção do termo?

"A Biblioteca Municipal vai ser construída no Parque São João de Deus. É um processo que eu gostaria que já estivesse concluído, mas garanto que está a avançar."

Não é uma questão de vontade ou falta dela? Será pelo condicionalismo da conjuntura socioeconómica?

"Há quem se interrogue, porque é que só fazem um pouco de cada vez? Não é possível pôr a cidade toda duma vez, é importante que se diga que não há dinheiro disponível para fazer tudo no mesmo mês, ou no mesmo ano. Temos que fazer os orçamentos de acordo com as possibilidades, mas as coisas vão acontecendo. Vamos investir muito na requalificação do parque escolar. Isso é uma garantia que nós deixamos: está a ser feito um estudo.

Vamos continuar a construir habitação social e também a aumentar a rede de iluminação. Está praticamente tudo iluminado pelas ruas, mas vamos reforçar a iluminação na zona piscatória, no bairro da Ponte de Anta e em mais duas ou três ruas."

Qualidade de vida...

"A rede de saneamento básico também está a melhorar. Apostamos na plantação de mais árvores, a fim de se obter uma melhor qualidade de vida. Isso tem que ser preservado de uma forma muito clara."

A qualidade de vida implica a existência de um hospital com qualidade...

"O Hospital de Espinho é uma instituição pela qual eu nutro um grande carinho, e uma grande admiração. O hospital é muito importante para uma comunidade e nomeadamente para um concelho que aposta no turismo. Nenhum turista se desloca para onde quer que seja se não houver um bom serviço de saúde. Por isso e, obviamente, não só, o hospital é decisivo para Espinho!

O hospital estava numa situação um pouco difícil com o director do Hospital que ao longo de doze anos conseguiu fazer um trabalho notável. O doutor Cruz Pires, eu e a Câmara Municipal fizemos um trabalho notável de recuperação. Conseguimos novos equipamentos, em colaboração com a Liga dos Amigos do Hospital. E conseguimos também um plano de modernização/ampliação, que em parte já foi executado. Acontece que, por razões político-partidárias, em determinada altura afastaram do hospital o director que tinha sido um homem importantíssimo para a recuperação do hospital: o doutor Cruz Pires. E por razões político-partidárias! Isto nada tem com as pessoas que, entretanto, foram nomeadas. Mas, sim, com a forma como o processo foi conduzido pela via partidária, de uma forma inadmissível. Esta situação veio trazer graves problemas ao hospital."

Hoje há problemas enormes entre os membros do Conselho de Administração, que se guerreiam mutuamente. E isso faz com que desde o ano passado haja um espaço nobre que foi construído e que está ás moscas... porque ainda não foi equipado e apesar do hospital ter carências de espaço aos mais diversos níveis não funciona, o que é inadmissível!

E feito o seu "diagnóstico", qual é a sua "receita"?

"Eu já tive oportunidade de falar com o ministro da Saúde e sei que se está agora a trabalhar para que muito brevemente o hospital funcione em pleno.

O apelo que eu faço é para que nunca mais alguém utilize o hospital em termos partidários. O hospital é uma coisa muito importante para as pessoas. Não pode estar dependente de birras político-partidárias."

O que é poderá resultar da revisão do PDM?

"A revisão do PDM está muito adiantada. Nós entendemos que o PDM é um instrumento de estratégia extremamente importante para um concelho. E por isso tem sido elaborado de uma forma muito criteriosa. O PDM vai continuar a impedir que se façam asneiras. Este instrumento é um instrumento regulador. Nós temos que continuar a ter espaços verdes, reservas ecológicas, reservas agrícolas, espaços para respirar, ar puro e sol. Temos que continuar a ter essas coisas. E este PDM vai ser um instrumento decisivo para o nosso futuro colectivo."

Ainda defende que Espinho deve desenvolver a identidade de um concelho de serviços e turismo?

"Essa é uma posta que nós fizemos. Aliás, houve um estudo, feito por uma equipa credenciada, que nos revela que Espinho tem todas as razões e todas as vantagens para apostar nos serviços, nomeadamente no turismo. Quando falamos no turismo não estamos a falar na praia, mas sim no turismo de cultura, desporto e conferência. Espinho tem que ser uma terra de bom turismo. E é isso que queremos."

Mas há quem constate que o turismo que agora se desenvolve em Espinho é o de "garrafão"...

"Mas sempre se fez turismo de farnel! O que importa é que não se faça só esse turismo. Nós não somos contra isso. Tem é que ser feito em locais apropriados. E Espinho tem locais para isso. É agradável e nesses piqueniques eu vejo pessoas de todas as classes sociais a participar com alegria."

E o parque de campismo?

"O parque de campismo está a funcionar todos os anos. Vão sendo feitas obras de manutenção, mas estamos a trabalhar mais a fundo. Pensamos que as pessoas estão no parque de campismo em boas condições e vão continuar a estar."

"O Casino de Espinho é uma casa de jogo e de cultura, onde se fazem inúmeros eventos culturais, o que proporciona desenvolvimento para o nosso concelho."

"Ainda não se concluiu o processo do novo estádio, mas garanto-lhe que estão criadas condições para que estes processos avancem."

"Queremos continuar a ganhar mais campeonatos e mais taças, para o nosso município, que é respeitado a nível nacional! Quem vai decidir por isto, são os eleitores. Respeitamos as decisões que os eleitores acharem que devam ser."

José Mota e a coligação do PSD com o CDS/PP

"Se estivessem conscientes de que eram fortes não se coligavam"

Lúcio Alberto

Que comentário lhe suscita a coligação entre o PSD e o CDS/PP sob o lema "Juntos por Espinho"?

"Isso só demonstra fraqueza, porque se estivessem conscientes de que eram fortes não se coligavam. Todos nós sabemos disso. Se os responsáveis actuais do PSD em Espinho se sentissem fortes, também toda a gente sabia que eles iriam sozinhos para as eleições. Ao tentarem juntar-se ao CDS/PP, obviamente demonstram fraqueza e, principalmente, uma ambição desmedida de tomar o poder a qualquer pulso! Mas esquecem-se que quem decide é a população e essa, normalmente, decide pela sua cabeça e decide bem."

Mas a coligação partidária é um direito democrático...

"Reconheço que os partidos são livres de se associarem quando se sentem mais fragilizados para ver se conseguem os seus objectivos. Mas, entretanto, o nosso objectivo é fazer um serviço que faça de Espinho um concelho ainda mais forte."

Luís Montenegro conta nesta sua nova candidatura com um reforço significativo, ou seja de José Pinho...

"O senhor José Pinho é uma pessoa que eu respeito, com grandes qualidades, mas que me parece que não tem grande feitio para uma Câmara Municipal... De qualquer forma ele tem direito de se candidatar. Desejo-lhe, naturalmente, as maiores felicidades."

E Manuela Aguiar?

"A doutora Manuela Aguiar foi uma pessoa que prestou alguns serviços ao país, mas não me parece que tenha vocação para ser autarca. E se tivesse... já o tinha provado há mais tempo. Aliás, teve possibilidade para isso e sempre rejeitou. Isto ter-lhe-á sido imposto pelo seu partido. Talvez o doutor Marques Mendes lhe tenha imposto esse sacrifício e a verdade é que ela tem demonstrado que não se sente muito bem neste papel."

Com a "chancela" de independente, eis a "Força Espinho"...

"A candidatura do doutor Correia de Araújo não me surpreende absolutamente nada, porque não é socialista. Aliás, ele é militante do PSD. Obviamente que eu acho que ele devia estar na lista do PSD, mas como o PSD não o quer, eu acho que ele com todo o direito entende que fez um bom trabalho ao longo destes quatro anos e entende que deve apresentar-se para que o povo decida se quer ou não que ele continue. Acho que ele tem todo esse direito.

Todavia, isto talvez seja melhor demonstração daquilo que eu disse anteriormente, ou seja, as pessoas que estão à frente do PSD actualmente em Espinho, são pessoas que provocam fracturas a todos os níveis.

O doutor Correia de Araújo era quase a cara do PSD e era apresentado também como forte candidato de uma lista à Câmara Municipal de Espinho. E de um momento para o outro foi tudo para as urtigas! Mandaram-lhe a carta de despedimento para a caixa de correio... Eu penso que é uma situação lamentável. Se ele não servia, já podiam ter dito há mais tempo. Enfim, é o PSD de Espinho... Penso que há outras formas de despedir as pessoas."

Vítor Hugo afigura-se como outra hipótese independente...

"Do doutor Vítor Hugo não sei absolutamente nada, mas obviamente respeitarei seja qual for a sua opção. Mas também nada me surpreende, porque o doutor Vítor Hugo, a julgar pela sua reacção ultimamente na Assembleia Municipal, está insatisfeito também com aquilo que se está a passar no PSD e ele fez sempre questão de dizer que é independente."

E os surpreendentes independentes nas freguesias de Espinho e Guetim?

"Os senhores António Catarino e Alfredo Rocha são óptimos presidentes de Junta que ganham muitas chatices. Mais um exemplo do enorme desnorte no PSD de Espinho.

É exactamente por isso que eu disse ao PS que não se podia apresentar listas quer em Guetim, quer em Espinho. Pelo menos o Partido Socialista tinha de dar provas de seriedade.

O que é importante é que as pessoas que estão em cargos de presidentes trabalhem para as populações. O PSD não pensa assim, pois determina e manda publicar... E quem não fizer assim vai embora! Nós não fazemos isso.

Há divergências entre mim e outros autarcas do PS e nunca disse que tinham de sair só porque divergiam de mim. De facto, nós colocamos acima de tudo os espinhenses.

É assim em Silvalde e em Anta, tal como em Espinho, Guetim e Paramos. Para quê mudar quando as coisas estão bem? Só se for para fazer mal...

Pôr os interesses dos partidos acima dos interesses das pessoas só por egoísmo, parece-me um grande disparate. É por isso que quase sempre as populações dão grandes posições nas escolhas autárquicas. Não é por acaso que isso acontece... Quem pensa que as populações não sabem o que querem, está muito enganado! Nestas eleições as pessoas conhecem os candidatos e fazem as suas opções. E é por isso que eu digo que ninguém deve ficar trombudo e mal disposto, só porque os resultados contrariam aquilo que esperavam. Se amanhã as populações me disserem isso a mim, eu respeitarei! "

A Associação Cívica correspondeu ao seu regime estatutário...

"Eu pessoalmente sempre estive convencido que a Associação Cívica não ia apresentar qualquer candidatura, porque isso contrariava todos os seus princípios e toda a sua orientação. Há pessoas de diversos quadrantes. Há pessoas com que eu concordo mais do que que com outras, mas sempre ouvi a Associação Cívica dizer que o seu objectivo não era apresentar candidaturas. Se o fizesse obviamente estaria a contrariar toda a sua doutrina... Mas isso não significa que as pessoas não tenham opiniões; é perfeitamente razoável que aconteça."

Fausto Neves assume agora a candidatura da CDU...

"O doutor Fausto Neves é uma pessoa pela qual eu tenho um grande respeito. Penso que é um bom músico e sentimo-nos orgulhosos por ter uma pessoa assim, descendente de uma pessoa notável que foi o seu avô. O senhor Fausto Neves de facto deu uma grande visibilidade ao concelho de Espinho e nós não podemos esquecer isso, assim como o seu pai que foi também uma pessoa importante. Honestamente, penso que o doutor Fausto Neves não está vocacionado para ser autarca, mas obviamente tem o direito de se candidatar. E isso é inegável: todos os partidos devem apresentar candidaturas... É um direito que todos nós temos em democracia!"

Surpreendentemente, Jorge Carvalho concorre em Guetim?

"Penso que não é surpresa, se tivermos em consideração que o doutor Jorge Carvalho já se candidatou à Câmara e não foi eleito sequer vereador. Mas candidatou-se... Foi candidato à Assembleia Municipal, tem sido eleito, pois os partidos com pouca representação acabam sempre por eleger alguém. Agora é candidato à Junta de Guetim. É um direito que lhe assiste enquanto cidadão e é de louvar mesmo quando sabe que vai perder. É tão importante para a democracia haver candidatos para ganhar, como candidatos para perder..."

O Bloco de Esquerda estreia-se nas eleições autárquicas em Espinho...

"O Bloco de Esquerda representa uma outra linha de orientação que devemos respeitar. Penso que é um exercício do direito de cidadania que deve ser respeitado por todos, mas não está muito vocacionado para as autarquias."

Finalmente, a lista do PS com Graça Guedes na Assembleia Municipal e Carlos Gaio e Rolando de Sousa na vereação...

"Obviamente que a candidata à Assembleia Municipal é a professora Doutora Graça Guedes, professora catedrática, dotada a diversos níveis de uma grande credibilidade que não é do PS, mas que resolvi convidá-la porque é uma pessoa competente. Estou muito contente com isso. É uma grande mulher, as pessoas já a conhecem.

O doutor Carlos Gaio é uma pessoa que em matéria autárquica sabe tudo. Tem grande nível e grande credibilidade, sendo uma mais-valia para a vereação.

O vice-presidente é uma pessoa de quem eu nutro grande valor."

"Estamos disponíveis para criar vários tipos de serviços. A ADCE tem vindo a contribuir de uma forma decisiva para o desenvolvimento da nossa terra."

"Temos dado a possibilidade às crianças de ocuparem os seus tempos livres, nomeadamente nas férias da Páscoa, do Natal, do Carnaval e do Verão, enriquecendo-os culturalmente e, acima de tudo, criando hábitos de companheirismo e solidariedade que são importantes para estes jovens."

"Os idosos e as viagens ao Brasil? Os idosos têm que ser respeitados e tratados com respeito."

Destruição de cartazes

Candidatura "Juntos por Espinho" apresenta queixa--crime

A candidatura da coligação PSD/CDS-PP, "Juntos por Espinho", apresentou na passada terça-feira, queixa-crime contra desconhecidos por danificação, vandalização e destruição da sua propaganda eleitoral. A razão da denúncia prende-se com o facto de vários cartazes da coligação aparecerem nos últimos dias rasgados e pintados, num gesto "inequivocamente propositado e intolerável".

A direcção de campanha dos social-democratas e democratas-cristãos revelou que, "primeiro, apareceram em Paramos cartazes em que o nosso candidato foi ostensivamente pintado de preto e, estranhamente, o mesmo método repete-se agora nas freguesias de Anta e Silvalde."

Na óptica da coligação "Juntos por Espinho":

"Esta atitude concertada é democraticamente inaceitável e frustra muito trabalho e dinheiro dispendidos por nós."

Por isso, "apresentámos a queixa e seremos implacáveis se descortinarmos os autores ou suspeitos dessa conduta que é legalmente punida com pena de prisão."

E ainda.

"Não acreditamos que se trate de qualquer acção das candidaturas adversárias mas incitamo-las, ainda assim, a manifestarem uma atitude pedagógica junto dos seus apoiantes, de forma a que a campanha decorra num clima de elevação e civilidade próprios da nossa democracia e compatíveis com a respeitabilidade do nosso povo."

"Convites aos idosos para apresentação de candidatura de José Mota"

A coligação "Juntos por Espinho" está a indagar "o eventual desrespeito por parte da candidatura do Partido Socialista, dos princípios legais de isenção e imparcialidade das entidades públicas",

Tudo porque "nos têm chegado várias notícias da recepção de convites para participar na sessão de apresentação da candidatura do PS, alegadamente usando o ficheiro municipal que regista os idosos que participam nos programas da autarquia."

E para a acusação "José Mota repete o desrespeito pelos princípios da isenção e imparcialidade", dois argumentos:

"A questão é gravíssima por duas razões essenciais: em primeiro lugar, porque fere os princípios legais de isenção e imparcialidade das entidades públicas, que ainda recentemente condenou a autarca Edite Estrela, por razões similares; em segundo lugar, porque essa conduta, a verificar-se, descrimina positivamente uma candidatura traindo o princípio da igualdade das candidaturas e configurando um uso e abuso de poder absolutamente deploráveis e condenáveis. Ou não há ficheiros para ninguém ou tem de haver para todos!"

Entretanto, os responsáveis da candidatura "Juntos por Espinho" reúnem elementos e ponderam mover procedimentos junto da Comissão Nacional de Eleições e Ministério Público."

"Campanha da insinuação, boato e intriga"

A candidatura da coligação "Juntos por Espinho", os seus candidatos e os partidos que a suportam (PSD/CDS-PP) "têm sido confrontados com inúmeras e tremendas falsidades acompanhadas de boatos da mais variada índole, que configuram truques e manobras eleitorais a que os munícipes não devem dar, e não darão com certeza, outra fiabilidade que não seja reconhecer que estamos perante acções de desespero político e ressabiamentos que pretendem desviar as atenções daquilo que é essencial: o esclarecimento dos eleitores e a apresentação das propostas das candidaturas."

Em particular, "estranha-se e repudia-se o discurso do presidente da Câmara na última Assembleia Municipal, munido de informações e informadores duvidosos e matreiros, que irresponsavelmente vem lançando uma campanha de insinuações, falsas e não comprovadas nem concretizadas, que não lhe ficam bem e desrespeitam os princípios que devem nortear uma campanha política que mobilize e esclareça os cidadãos.

Alegando ser "a única que não entra nem quer entrar nesse campo (não obstante os muitos telhados de vidro dos actores dessas manobras)", a candidatura da coligação observa:

"Algo se passa no concelho para repentinamente se abrir esse estilo. E a verdade é só uma: a nossa candidatura está a assustar todos aqueles, imobilistas, cúmplices e protagonistas do poder que sentem a cada dia ter chegado a hora da mudança. Mas ficam os espinhenses cientes que não tememos nada nem ninguém e tudo faremos para corporizar uma campanha madura, substantiva, de debate de ideias e projectos, honesta nos princípios e nos métodos e concentrada no intuito de servir a nossa terra e a nossa população."

E exorta os candidatos "ao debate de ideias e à elevação" na campanha eleitoral:

"Apelamos por isso a todos os intervenientes políticos locais para que deixem a intriga e conduzam com elevação, com respeito pelos outros e pela pluralidade de opiniões, a campanha eleitoral em que já entramos. Da nossa parte é isso que faremos por respeito aos espinhenses."

Informação do presidente da Câmara na Assembleia Municipal

Debates políticos de pré-campanha até às 3 da manhã!

A última reunião da Assembleia Municipal de Espinho acabou por terminar às 3 horas da madrugada de sexta-feira. Um recorde! Uma 'proeza' que acabou por passar para segundo plano devido às quentes intervenções dos vogais e do presidente da Câmara Municipal, José Mota. Não estivéssemos a poucos meses das eleições autárquicas e já andassem em pré-campanha eleitoral alguns dos partidos ali representados e alguns dos presentes (autarcas e membros da Assembleia) ...

Manuel Proença

Com menos intervenções, o Partido Socialista limitou-se a ouvir alguns 'desabafos' de campanha eleitoral por parte dos vogais da oposição. O Partido Social Democrata acendeu a chama, logo no início, com o vogal Ricardo Sousa a tecer, através de um discurso breve mas muito incisivo, críticas à governação de José Mota. O jovem vogal social-democrata criticou a falta de dinamização nocturna na época balnear e convidou a que se vissem "os exemplos de outros concelhos". Ricardo Sousa falou no Face, Biblioteca e no caso da linha. Perguntou sobre uma reunião que José Mota teve com o Aero Clube da Costa Verde. Mas o que acabou por gerar mais polémica foi o facto de o vogal do PSD ter dito que "o senhor presidente da Câmara, aquando do trágico acidente no aeródromo de Paramos, preferiu ficar na Câmara, para receber as marchas de S. João, em vez de se deslocar à pista. Preferiu mandar um seu vereador. Entendeu que não era preciso estar lá! Não perde uma festa nem a oportunidade de estar num arraial".

Por sua vez, o social-democrata, Pinto Moreira quis fazer "um balanço muito negativo" de "12 anos de governação de José Mota". E por isso, o líder do PSD local permitiu-se afirmar que "vossa excelência vai embora e vai gozar a sua justa reforma política".

Pinto Moreira disse que "há uma série de obras que prometeu e que não fez" e que "teve todas as condições políticas e financeiras para as executar. Estamos pior do que Santa Maria da Feira, Ovar e Gaia".

Pinto Moreira acusou José Mota de "populismo exacerbado, saloio", de "arrogância" e de "desrespeito por este órgão autárquico".

José Carlos Santos (PSD) quis recuar à Assembleia onde Mota estivera há cerca de uma semana: "referiu que haveríamos de estar do mesmo lado. Se o mesmo lado a que se referiu é estar de fora, estamos de acordo!"

José Carlos Santos disse que José Mota "prima pelas ausências no estrangeiro, em paisagens paradisíacas" e voltou a acusar o presidente de ter "uma obra mal feita como a da requalificação urbana".

O comunista Jorge Carvalho acabou por fazer um longo discurso que até ultrapassou, durante mais do que quatro minutos, os dez minutos estabelecidos pelo Regimento da Assembleia. A condescendência do presidente da Assembleia, Carlos Gaio, acabou por ser criticada pelo PSD. E por isso, Pinto Moreira acabou por reclamar mais tarde a mesma tolerância.

No entanto, Jorge Carvalho voltou a falar sobre o enterramento da linha-férrea e da posição que a CDU defende para o total enterramento.

O vogal socialista Jorge Pina depois de se insurgir para o "verdadeiro comício" que em seu entender se estava a fazer em plena Assembleia, foi questionar o presidente da Câmara sobre o Hospital de Espinho. Aliás, a vogal eleita pelo PSD, Maria Goretti, pretendeu saber "o que se passa com o hospital?! É que eu também testemunhei que quase lá andaram aos tiros! É um caso muito sério que tem de ser solucionado" – referiu Maria Goretti.

A vogal da bancada social-democrata quis explicações, também, "sobre a montagem e desmontagem da barraca na esplanada Maia/Brenha".

O presidente da Câmara Municipal, José Mota, fez questão de responder, com humor, e também em tom de campanha, tal como o haviam feito alguns dos vogais.

José Mota acusou Pinto Moreira de "passar um atestado de menoridade ao eleitorado de Espinho. Então o eleitorado acha que o presidente da Câmara nestes 12 anos não fez nada?!"

E recordou:

"Eu ouvi isso há quatro e há oito anos! Quem decide é o eleitorado. Vamos ver quem vai embora. Veja lá se com a tendência que há no seu partido quem se vai embora é você!"

A Ricardo Sousa, José Mota perguntou se "a animação em Espinho não é boa? É feita pelos nossos artistas e pelas nossas colectividades e não é boa?"

Sobre a questão levantada por Ricardo Sousa sobre o caso do aeródromo, José Mota disse:

"A Câmara sempre manifestou interesse em colaborar com o Aero Clube. Sempre que acontece algo de mal é culpa da Câmara... Fazer aproveitamento político de uma tragédia como a que aconteceu é miserável! Eu estava aqui e lá no local estava o responsável pela Protecção Civil. Ninguém se queixou de falta de solidariedade, nem da Junta de Freguesia nem da Câmara Municipal".

José Mota disse sobre o enterramento que "a obra da linha-férrea é da Refer" e sobre o hospital que "a situação é terrível e dramática. Não fui eu que a criei. Substituíram mal o anterior Director e colocaram mal uma Administração que não se entende. Os serviços do hospital funcionam em condições incríveis", revelou o presidente da Câmara.

José Mota, a propósito, voltou a referir que ficou muito "satisfeito por se ter ido embora o presidente da Administração Regional de Saúde. Graças a Deus!"

O presidente da Câmara fez questão de falar, também, sobre o estádio do Sporting de Espinho. "Não é municipal, mas sim do Sporting de Espinho. Estamos a trabalhar para que as coisas se resolvam, se possível, ainda antes das eleições".

Sobre a tenda do PSD na esplanada Maia/Brenha, José Mota disse que "tivemos pedidos para casamentos e dissemos que não. O próprio Miguel Maia chegou a pedir aquele espaço para ali fazer o seu casamento. Aquele não é o local ideal para se colocar uma tenda daquelas. Julgo que os espinhenses pensam da mesma maneira".

A Assembleia acabou por ficar marcada, também, por uma intervenção de Maria Goretti. A quente, a vogal foi chamar "pseudolíder do PSD" e advertir que "não se virem para o meu lado! Papel ridículo fiz eu no jantar do Carmona"... Algumas das 'indirectas' de Maria Goretti.

O vereador Luís Montenegro foi tentando, ao longo da parte final da sessão, "prestar um esclarecimento" a uma 'pergunta' de Maria Goretti. Nem a vogal quis que o vereador do PSD respondesse, nem o presidente da Assembleia Municipal, Carlos Gaio entendeu que fosse um pedido de esclarecimento.

Montenegro acabou por responder, em defesa de sua honra, a uma intervenção de um elemento do público, a propósito do enterramento da linha-férrea.

OPINIÃO

CONTRA A CORRENTE

Manuel Sancebas

Minha cidade, meu céu!

Junto ao mar nascer o dia
Ver a noite mergulhar
Tem doçura e poesia
Com cheirinho de maresia
Ver de novo o sol voltar.

Toda é linda a natureza
Também sei amar as serras
Mas, ó gente portuguesa,
Perdoai-me esta franqueza
Junto ao mar são outras terras.

Espinho
Minha terra, meu cantinho,
Minha cidade, meu céu.

Espinho
Quem aprender teu caminho
Nunca mais o esqueceu.

Espinho
Como preso passarinho
Longe de ti sou tristeza.

Espinho
Nos soluços do teu mar
Nos amigo a abraçar
Eu tenho a minha riqueza.

Espinho! Espinho!
Minha cidade, meu céu.

(musicada pelo autor)

CORREIO DO LEITOR

...Que assim seja!

Revisitando o Boletim Municipal de Setembro de 1997, editado pela autarquia, verificamos na rubrica – vias de comunicação – que a anunciada ligação ao nó do IC 1, em S. Félix da Marinha, e à EN 109 ainda se encontra por realizar, tendo sido apenas construída uma parte que liga a Rua da Idanha à Rua da Divisão. Esta obra foi orçamentada em 116 427 contos.

Aquando da construção, do que seria a dita ligação, alertamos a Junta de Freguesia e o vereador Manuel Rocha para várias situações, que a primeira entidade – porque visitou o local – também entendeu não serem as melhores soluções, tendo afirmado que tudo fariam para alterar a situação.

Estamos em 2005 e, não obstante a autarquia antense ter sido constantemente alertada para a situação, tudo está na mesma.

Pior, na Rua da Idanha existem (?) passeios totalmente cobertos de silvas, que se mais não crescem se fica a dever à passagem do trânsito.

Na via que liga à Rua da Idanha à Rua da Divisão, os passeios (?) não passam de matagais, impedindo a passagem em segurança de quem por aqui tem de circula, sendo um factor de risco elevado, dado que também aqui se encontram sobre a faixa de rodagem, sendo apenas necessário o atirar de um cigarro mal apagado, para termos um incêndio.

Na Rua da Idanha, as linhas e a sinalização pintada no piso não são já visíveis; a sinalização vertical não é suficientemente esclarecedora. Quem se dirige da Rua da Tabuaça para a Rua da idanha tem de fazer corta-mato para o consegui, dado que não foi acautelada a sua situação. Também aqui não foram construídos passeios e nem sequer existe uma passadeira que dê a mínima garantia ao cidadão para atravessar a rua em segurança, dada a existência de uma paragem de transportes públicos no local. No entanto, pomposamente foi colocada uma placa onde se pode ler que a dita obra foi comparticipada por fundos comunitários.

Se este trabalho enche de orgulho os timoneiros do poder autárquico, que de uma maneira geral vêem nas críticas ou chamadas de atenção – que passam a ter de ser públicas, já que alertados nos locais próprios o ignoram – "interesses mesquinhos tantas vezes inconfessáveis", que assim seja!

Augusto Gouveia de Sousa
(Anta)

Carta aberta

Mais um ano lectivo se passou, mais umas eleições se aproximam, mais quatro anos se passaram de mandato e uma dúvida se põe relativamente ao que o senhor presidenta da Câmara prometeu, aquando da sua candidatura, relativamente às escolas do concelho. O que fez por elas?

Sou representante de umas das associações de pais de uma das escolas deste concelho, relativo ao 1.º Ciclo e dado ter conhecimento pessoal e com outras as associações de pais, ter já conversado, me parece que mais quatro anos de promessas passaram e mais passarão a nada é feito!...

No entanto, as promessas anteriores que fizeram (o senhor e o seu executivo) não podem cair "em saco roto"!. Assim sendo pergunta-se, o que fez essa Câmara em prol das várias escolas do concelho?

Sendo eu (como já referi), representante de umas das associações de pais deste concelho, pergunto:

Além das obras (bem necessariamente), na Escola de Idanha, o que fizeram mais os serviços dessa Câmara, durante quatro anos pelas escolas do 1.º Ciclo??...

Certamente poderão tentar "esconder-se" por detrás dos responsáveis os agrupamentos (que realmente são as entidades responsáveis pelas escolas e pela interligação com a Câmara) e neste caso específico a que pertence a escola que represento, a respectiva sede do agrupamento (Sá Couto) tem também muitas "culpas no cartório", pois sabe bem das deficiências das escolas de que é responsável! Mas quanto à Sá Couto, permitem-me que vos diga, menos soube "ser uma boa mãe, que defende os seus filhos!"...

O Agrupamento Sá Couto tinha também as suas necessidades e naturalmente defendeu primeiro "a sua dama" e o que sobrou, mandou distribuir, pelas "escolitas" que reclamavam.

No entanto, as "escolitas", tinham necessidades de "B (maiúsculo)" e eram enviados (quando foi!...) uns "ee (minúsculos)"!

Relativamente a esta deficiente gerência, não poderão ser totalmente culpados. No entanto, ao receberem os ofícios das associações de pais, nos vossos serviços sobre as várias lacunas das escolas, tinham o dever de saber como estava a ser gerido o dinheiro que era enviado ao agrupamento! "Quem dá o pão, também dá a educação!" Não será???...

Mas nem todas as obras (como foi o caso da Idanha, têm a ver com o agrupamento! Na sua maioria, estas obras, são responsabilidade dos vossos serviços e disso têm o verdadeiro conhecimento!!!

Sempre que algo era enviado a essa Câmara, pedindo obras aqui ou acolá, vinha sempre a uma resposta de algum responsável (quando vinha?), dessa Câmara, dizendo: "Tenham paciência, aguardem! Neste momento não temos dinheiro para isso!"

No entanto, senhor presidente, quem "não tem dinheiro, não tem vícios!" e penso que escusado (mas tem de ser falado), sobre inúmeras viagens, que essa Câmara faz com os mais idosos a necessitados (serão mesmo?). Não somos contra os idosos (pelo contrário!), temos muito respeito e admiração por eles e pelos mais necessitados! Para a velhice caminhamos se Deus quiser e nunca sabemos as necessidades porque iremos passar!...

Certamente não concordará com a minha opinião (ou seja a nossa opinião das associações "lesadas"), mas imagine que bastava "cortar" somente um quarto dessas viagens e o dinheiro que seria poupado "dos nossos contribuintes" e que poderia ser empregue nas respectivas escolas (ou até noutras necessidades mais prementes...

Naturalmente o senhor vereador Manuel Rocha tem conhecimento dessas necessidades, porque quando a Federação das Associações de Pais de Espinho fez uma visita às escolas convidou-o a ver "in loco", cada uma das escolas (e, inclusive, levou um caderno das fotocópias dos idosos nos últimos tempos a essa Câmara, para relembrar os vossos serviços, das necessidades da escola que represento, ou seja a Escola EB 1 de Anta 2 Jardim de Infância).

Compreendo que o senhor tenha necessidade de efectuar essas constantes viagens, porque "em cada viajante haverá um potencial votante"! Mas senhor presidente, deveria lembrar-se, por exemplo, que o senhor e os idosos estavam a usufruir do calor do convívio (também necessário!) e do calor das suas estadias; estavam os respectivos netos, sobrinhos e crianças, a "tremer de frio na escola", porque a Câmara retirou os aquecedores das salas e "esqueceu-se de os repor"!?... Deveria também lembrar-se que na Primavera e Verão (que foram muito quentes...), enquanto o Senhor e a restante comitiva de idosos estariam a conviver num local arejado e fresco, as nossas crianças estavam sem um único ventilador nas salas... sufocando com o calor e encharcadas de suor, porque as respectivas salas não estão preparadas para defender do frio e do calor intenso! Imaginem as condições de trabalho dos professores!...

Graças a Deus que a associação que represento teve mais bom senso e junto de particulares, pais e empresas, conseguiu colocar pelo menos um aquecedor e um ventilador em cada sala de aulas! As crianças agradeceram!

Os pais, indignados e enganados pelas promessas que ouviram há quatro anos, naturalmente ficaram agradados e agradecidos, por alguém que, sem interesses partidários, pessoais e empresariais, teve a sensibilidade de olhar para os nossos filhos, netos e sobrinhos...

Talvez o senhor presidente, ao efectuar as inúmeras viagens com os idosos, esteja ciente de que está a prestar um serviço de solidariedade (e em parte estará!?...) a essas pessoas mais velhas, mas ao mesmo tempo, está a esquecer-se dos mais novinhos!... E estas crianças também têm pais, tios e parentes votantes que não são cegos!!!

O senhor presidente faça as contas ao que já gastou em viagens e "obras de vista", para puder dizer que Espinho é uma cidade fantástica!... Valerá a pena?..

Que nos interessa, a nós espinhenses, receber bem quem nos visita, se quem cá vive não tem condições mínimas para se sentir bem e ser feliz?

Há anos atrás (ainda o senhor não era presidente!), eu próprio escrevia, num jornal (extinto Antajornal), que Espinho parecia uma "maçã" muito bonita por fora, mas toda cheia de bicho por dentro!... Julguei, com o passar dos anos, que fizessem um tratamento a essa "maçã" mas afinal a "maçã" está cada vez mais podre por dentro!...

Luís José Duarte Pimenta
(Anta)

DR. ILÍDIO SANTOS
MÉDICO DENTISTA
Implantes
Ortodontia Fixa
Prótese Fixa
Acordos com:
SAMS/QUADROS
ACASA * CGD * ADSE * PSP * SIM
ALLIANZ * AXA * ZURICH
Consultórios:
Rua 16 (Esquina Rua 19), n.º 545-1.º Dt.º - Espinho - Telef. **22 734 29 31**
R. Manuel Alves de Sá, 15 G - 4400-494 V.N. Gaia - Telef. 22 711 86 61 / 22 711 86 42

GABIOURO
OURIVESARIA
PREFIRA OURO USADO
A MESMA QUALIDADE AO MENOR PREÇO!!!
Só ouro usado
Vendemos grande variedade
OURO * PRATA * JÓIAS
Usadas, antigas e modernas
Rua 23, n.º 174 – Edifício S. Pedro - Loja J - R/C - Espinho • Tlm. 96 723 27 32

Tlm. 96 247 02 42 • 96 411 83 50
Aluga-se
ESPINHO – T2 e T3 c/ ou s/ mobília * Feira - **T2** * Gaia - **T2** * **Escritórios** p/ serviços - Rua 19 * **Armazém** centro de Espinho
Vende-se
ESPINHO – T2 e **T1** - Novo * **T2** - Usado - Centro * **T3 Dúplex** no centro de Espinho * **Vivendas** - Anta * **T2** - Antas - Porto * **Terreno** para 1 moradia - Anta.
LOUROSA, LAPA, NOGUEIRA - **T2** e **T3** - Novos * **Terreno - Moradias** - Anta * **Moradias** em Esmoriz e T1+1 como novo * **Terreno** para 1 moradia - Arcozelo.
Dá-se à exploração OURIVESARIA

Movimento independente instala-se na Rua 19

"Força Espinho" abre sede colorida de verde e amarelo

Foto VÍTOR LANCHA

Com a abertura da sede de campanha na Rua 19, o movimento independente "Força Espinho" deu, na tarde do passado sábado, mais um passo na candidatura às próximas eleições autárquicas.

Não se procedeu, com pompa e circunstância, a uma inauguração, tendo os mentores e dinamizadores do movimento independente "Força Espinho" optado pela designação de "abertura", conferindo, assim, ao acto "a simplicidade e a abrangência que caracterizam a nossa candidatura em prol do concelho e, claro, de todos os espinhenses."

Correia de Araújo produziu, em traços curtos e gerais, um discurso de "boas-vindas" aos presentes, endereçando "o convite a todos aqueles que como nós estão imbuídos num espírito de mudança política para Espinho, e para a prossecução desse objectivo fundamental para o concelho é preciso dar voz e espaço aos cidadãos."

O actual vereador eleito pelo PSD e candidato à presidência da Edilidade fez questão de observar que as cores (verde e amarelo) que "pintam" o aludido espaço de campanha autárquica "não devem ser confundidas com nenhuma agência de viagens para o Brasil... mas são, de facto, as cores do nosso concelho!"

A localização da sede também lhe proporcionou outra farpa (noutra direcção...):

"Em relação a outros, estamos mais perto da Câmara..."

O empresário Alberto Rocha irá figurar no segundo lugar da lista concorrente à vereação, limando-se arestas na lista candidata à Assembleia Municipal.

No acto simbólico da abertura da sede de campanha do movimento independente "Força Espinho" registaram-se, "por cortesia", as presenças de Marques Baptista, presidente da Associação Cívica de Espinho, José Aleixo, presidente da Associação Comercial de Espinho, Lia Amaral e Paulo Jesus, da Nova Democracia, e os autarcas António Catarino e Alfredo Rocha, respectivamente, recandidatos às Juntas de Freguesia de Espinho e Guetim, agora com o estatuto de independentes (em listas próprias).

Lúcio Alberto

Candidatura "Juntos por Espinho" dialoga com funcionários da autarquia

Visita aos armazéns da Câmara

A candidatura da coligação PSD/CDS-PP, "Juntos por Espinho, visitou, na passada terça-feira, os armazéns da Câmara Municipal para auscultar os funcionários do município acerca da "organização ou reorganização dos serviços".

O candidato a presidente da Câmara nas eleições de Outubro (e actual vereador) liderou a comitiva e começou por salientar que "estamos aqui hoje, como já estivemos noutras ocasiões, para vos ouvir, para trocarmos impressões e também para assumir alguns compromissos."

Num ambiente de alguma informalidade mas também num clima de alguma familiaridade, Luís Montenegro incitou os presentes "a darem-nos sugestões e opiniões relativamente à eficácia e eficiência que procuramos alcançar nos serviços."

E acrescentou:

"Estamos numa fase de ultimação do nosso programa eleitoral e, obviamente, dedicaremos uma atenção especial aos serviços municipais. Queremos liderar a autarquia com conhecimento e proximidade dos seus servidores; queremos funcionários eficientes e motivados; tudo, porque juntos queremos prestar melhores serviços aos cidadãos. Esse salto qualitativo é urgente mas só possível com a partilha e a participação dos funcionários. Por isso aqui estamos para vos ouvir e por isso aqui estaremos no dia seguinte à nossa tomada de posse porque é convosco que tranquilamente procederemos a essa evolução."

A conversa durou cerca de 45 minutos e os candidatos registaram várias sugestões e opiniões dos funcionários e prometeram voltar "em breve".

"Jovem viajante a caminho de Póvoa de Lanhoso"

Férias de Agosto

José Mota divulgou, na segunda-feira, mais um programa de férias (de 1 a 7 de Agosto) destinado aos jovens do concelho e intitulado "Jovem viajante a caminho de Póvoa de Lanhoso".

Do programa constam: visitas culturais – Póvoa de Lanhoso e Gerês, circuito de pontes, slide, mina labirinto, caça ao tesouro em BTT, marcha, rafting (Barragem da Caniçada – Gerês) e praia fluvial.

Depois do recente ciclo de férias nas aldeias beirãs, com alojamento em Unhais-o-Velho, no concelho da Pampilhosa, segue-se outra iniciativa para outro grupo de cerca de meia centena de jovens.

"Este programa vem ao encontro das necessidades dos jovens ao dar-lhes oportunidade de conhecer lugares fantásticos e desenvolver actividades que muito lhes agradam. É também nosso objectivo auxiliar os pais e os encarregados de educação ao ocupar os tempos livres dos seus educandos de uma forma saudável, através da prática de actividades lúdico-formativas que contribuam para o seu enriquecimento cultural e pessoal."

Entretanto, a Câmara Municipal de Espinho aderiu ao programa do IPJ (Instituto Português da Juventude) denominado por OTL (Ocupação dos Tempos Livres), concorrendo a onze projectos, proporcionando a cerca de cem jovens (com idades compreendidas entre os 12 e os 25 anos) a colaboração (três/quatros diárias avençadas em dois euros por hora) em actividades de vasta e diversificada índole.

Lúcio Alberto

No Casino de Espinho

'Madagáscar'

O Casino de Espinho apresenta, a partir de hoje e até à próxima quarta-feira, a última animação da Dreamworks – Madagáscar, na sua versão portuguesa animada pelas vozes dos elementos do Gato Fedorento, Pedro Laginha, entre outros...

Na película, Alex, o leão (voz de Pedro Laginha) é o rei da selva urbana e a maior atracção do Jardim Zoológica de Central Park, em Nova Iorque. Ele e os seus melhores amigos Marty, a zebra (voz de Rui Oliveira), Melman, a girafa (voz de Bruno Nogueira) e Glória, a hipopótamo fêmea (voz de Leonor Alcácer), têm vivido num abençoado cativeiro, com refeições a horas... e um público que os adora.

Mas nem tudo é perfeito... Marty, que sente que há um mundo "lá fora" a descobrir, deixa que a curiosidade fale mais alto e, com a ajuda dos prodigiosos pinguins Capitão, Kowalski e Soldado (vozes dos 'fedorentos' Tiago Dores, José Diogo Quintela, Miguel Góis), organiza a fuga de forma a partir em busca do mundo que sempre quis conhecer. Alex, Melman e Glória seguem-no e acabam por ser todos capturados, "embalados" e despachadíssimos para África.

No meio das peripécias que vão viver e dos novos amigos que irão encontrar, entre eles o lémure Maurício (o quarto 'Gato Fedorento', Ricardo Pereira Araújo), eles vão descobrir que "a vida, lá fora, é realmente uma selva!".

As sessões no Casino de Espinho têm intervalo e decorrem: segunda a sábado – 15h30 e 21h30; domingo – 15h30, 18 horas e 21h30. À segunda-feira o preço dos bilhetes é mais barato (3 euros).

Entretanto, as sessões da meia-noite (às sextas-feiras e aos sábados) estarão temporariamente suspensas, designadamente nos meses de Verão (Julho e Agosto).

Sandra Soares

Espinho candidata-se a financiamento

Inglês na primária

Na última reunião de câmara, o executivo da autarquia espinhense deliberou por unanimidade dar seguimento à proposta apresentada pelo vereador responsável pelo pelouro da educação, António Canastro, de apresentar uma candidatura, em parceria com os agrupamentos Domingos Capela e Sá Couto, para apoio financeiro À implantação do inglês nas escolas primárias do concelho.

Esta candidatura será apresentada no âmbito do despacho n.º 14753/2005 (2.ª série) da Ministra da Educação, Maria de Lurdes Rodrigues, relativo ao programa de generalização do ensino de inglês nos 3.º e 4.º anos do 1.º Ciclo do Ensino Básico, que tem por objectivo a promoção de igualdade de oportunidades perante o sistema educativo.

O programa surge como oferta educativa extracurricular gratuita, que permita desenvolver competências e fomentar o interesse pela aprendizagem deste idioma ao longo da vida, bem como aumentar a competitividade dos trabalhadores e da economia portuguesa.

Dando seguimento à proposta aprovada pelo executivo espinhense está agora a ser preparada a candidatura e o protocolo a celebrar com os dois agrupamentos.

Sandra Soares

Praias da Seca, Costa Verde e Azul

Frente... sem bandeira ... azul!

Consumou-se a perda do estatuto da bandeira azul que abrangia a Frente Azul, em Espinho. Assim, as praias da Seca, Costa Verde e Azul, que formam a denominada Frente Azul, foram prejudicadas, alegadamente por despejos de resíduos industriais oriundos de Grijó.

A dedução da proveniência da causa desta "desclassificação" fora, entretanto, revelada, na pretérita semana, pelo presidente da Câmara Municipal.

Até novos resultados, apenas a praia da Baía mantém a bandeira azul.

Lúcio Alberto

Aprovada por unanimidade em reunião de Câmara

Primeira revisão ao Plano Plurianual de Investimentos

Na reunião de Câmara da passada sexta-feira, em que estiveram presentes todos os elementos do executivo, foi aprovada por unanimidade a primeira revisão ao Orçamento e Plano Plurianual de Investimentos da Câmara Municipal de Espinho. Esta será agora remetida à Assembleia Municipal para os fins consignados na lei.

Ainda na mesma reunião, o executivo tomou conhecimento de que o processo respeitante ao empréstimo a contrair pela autarquia junto da Caixa Geral de Depósitos foi aprovado em sessão de visto da 1.ª secção do Tribunal de Contas, de 7 de Julho.

O executivo foi também informado de que o Conselho de Administração da Fundação Calouste Gulbenkian delibero8u atribuir á edilidade espinhense um subsídio de 13.068 euros destinado a financiar o projecto 'Ao sabor da Ciência', no âmbito do Programa de Apoio a Projectos de Promoção de Leitura em Bibliotecas Públicas – 2005.

Por fim, foi deferido o projecto de arquitectura apresentado pela Missão Evangélica Maranata de Portugal referente à instalação de uma igreja evangélica no n.º 2401, da Rua do Golfe, em Silvalde.

Sandra Soares

No Multimeios

Dose dupla de cinema

A partir de amanhã e até quarta-feira, a Sala Tempus do Centro Multimeios oferece aos cinéfilos espinhenses uma dose dupla de cinema com a apresentação de duas películas em dias alternados: 'Hotel Ruanda' (quinta, sábado e terça) e 'Uma Pequena Vingança' (sexta, domingo e quarta). As sessões mantêm-se pelas 17 e 22 horas.

Em 'Hotel Ruanda', o realizador Terry George aborda uma das maiores atrocidades da história da humanidade onde, em apenas 100 dias, quase um milhão de tutsis são brutalmente assassinados por milícias de etnia hutu no Ruanda, em 1994, perante a impavidez do mundo ocidental que apesar das imagens que lhe chegam pela televisão, nada faz.

No meio deste horror a vivência de um hutu que promete proteger a mulher (tutsi) e a filha, provando mais uma vez a força do carácter dos homens quando colocados perante uma situação desesperada.

Quanto a 'Uma Pequena Vingança' é a primeira longa-metragem de Jacob Aaron Estes é um dos filmes independentes norte-americanos mais elogiados dos últimos tempos – aclamado tanto no Festival de Sundance como nos Independent Spirit Awards, onde se aborda o mundo complicado da adolescência, através de interpretações notáveis dos jovens actores que nele participam.

Na Galeria, os interessados ainda podem descobrir ate quarta-feira o fantástico contributo do Telescópio Espacial Hubble para a descoberta de uma nova visão do Cosmos. A exposição patente de terça a sexta entre as 10 e as 22 horas, aos sábados, domingos e feriados, das 14 às 22 hora, está integrada nas comemorações dos 15 anos de glória do telescópio.

Sandra Soares

OPINIÃO

CRÓNICA DE LONGE

Alberto Camacho

Espinho: a costa e a esplanada

A primeira preocupação de qualquer espinhense para com a sua terra, entendo eu, chama-se costa, a sua urgente defesa, a sua importância, a exploração turística, a melhoria da beleza natural, o valor como património, a sua invulgar extensão, a inestimável riqueza, tudo aqui á nossa mão... é só semear.

Não me compete definir a lista de prioridades que presumo extensa e pensada, aceito a urgência que a costa reclama, uma definição clara do conceito, um projecto sério para a preservação, em íntima ligação com a esplanada e aquilo que queremos para esse fenomenal espaço de lazer, convívio, descanso, sonho eu sei lá que mais.

Algumas vezes o disse, a esplanada que se dá aos espinhenses é, se não a maior, uma das maiores existentes em território nacional – talvez a da cidade da Horta, na lindíssima ilha do Faial, bom mas adiante – e o seu desenho permite não adivinhar mas ver toda a extensa curva que se abre no caminho da aristocrática Granja e se prolonga com majestática imponência até se perder nos avisos luminosos do farol de Leixões, creio. Para sul, a oferta não é tão soberba mas, nos dias que permitem a vista aceder à paisagem, chega-se ao farol da Boa Nova, será este o nome? E adivinhamos a ria de Áveiro ali tão perto. A planura deliciosa do terreno, a maresia puríssima que o mar atira, a altivez da nortada ou a serenidade dos dias compridos de Junho, são argumentos pesados que não podem ser banalizados. Devem ser postos ao serviço do turismo mas de um turismo concebido em base sólidas e não aquele que nos espera em Espinho neste momento.

Abordar a costa é tratar da questão da esplanada pois uma não vive sem a outra, defender a viabilidade de uma é contribuir para o desenvolvimento da outra. Noto com alguma preocupação que o "nosso mar" se tornou de novo um cão e assalta com a conhecida fúria a indefesa esplanada. Não sei qual a responsabilidade do novo paredão construído na Aguda nesta renovada e violenta ofensiva do mar, mais sentida na nevrálgica zona da casinha da guarda fiscal, local histórico que o mar sempre castigou com extremo vigor e não creio que nele exista alguma má vontade especial contra a corporação.

Ignoro os moldes e o modelo disponíveis para o tratamento deste decisivo tema, mas creio que, não devendo, não podendo e não querendo substituir-se à Edilidade legítima e legal, deve, pode e faz bem querer assumir esse papel, envolver-se na procura de caminhos para a necessária solução deste problema. Está em jogo o futuro. Dir-me-ão as vozes oficiais, já as tenho ouvido, que cada tarefa a seu tempo, que não se pode fazer tudo duma só vez, que os críticos de hoje nada fizeram no passado, tenham calma estamos atentos e temos o assunto agendado, nós é que sabemos, nós é que somos responsáveis. Estas e outras frases, ouvidas por todos nós como publicidade paga pelo cidadão contribuinte, não salvaguardam responsabilidade e menos ainda resolvem os problemas, não os reduzem nem os tornam esquecidos. Já não estamos em idade de bater palmas de três em três ou quatro em quatro anos diante dos anúncios de promessas nunca ou quase nunca viabilizadas depois de contados os votos. A cidadania, por muito que custe a alguns, não se esgota na introdução de um papel numa urna e ser cidadão é partilhar as questões locais e contribuir para as soluções através da concordância ou da discordância. Manter um olhar oblíquo sobre as instituições eleitas pelo povo – que bonito! – ajuda tão pouco como o acto de criticar uma associação pelo facto de não ser do nosso agrado. Será fácil colocar estes dois agentes ao serviço da comunidade? Em Portugal nada é fácil porque todos nós temos em casa um compêndio de filosofia que desencantamos sempre que desejamos complicar o futuro. Será desta que nos vamos sentar à mesa para fazer da nossa terra um lugar onde seja agradável viver?

Espectáculo do padre Borga e cheque para a cadeira de rodas de Zé Henrique

Santa Casa dá prendas em dia de aniversário

O 68.° aniversário da Santa Casa da Misericórdia de Espinho ficou marcado pela animação dos espectáculos do padre Borga, pela entrega de uma prenda muito especial a Zé Henrique, jovem espinhense que sofre de paralisia e a homenagem a Modesta Dias, funcionária com 25 anos de casa.

Sandra Soares e ***Manuel Proença***

O aniversário foi assinalado no passado sábado com um programa que abriu à mesa, durante um almoço de confraternização que reuniu cerca de 50 convidados, utentes, funcionários e voluntários.

Destaque para a presença do director do Centro Distrital de Aveiro do Instituto de Solidariedade e Segurança Social, Celestino Almeida, do vereador Manuel Rocha, em representação da Câmara Municipal de Espinho, dos párocos de Espinho e Anta, Manuel Moura e José Pedro e também para o provedor da Santa Casa, Amadeu Morais e para o vice-provedor Carlos Padrão.

No fim do almoço procedeu-se a um dos momentos altos do aniversário com a homenagem a Modesta Dias, funcionária com 25 anos de casa, considerada por Amadeu Morais como "um exemplo a seguir" pela qualidade dos serviços prestados.

Seguiu-se outro momento especial, com a entrega de um cheque a José Henrique Pereira da Rocha, jovem que sofre de paralisia e tem grandes limitações a nível físico e de comunicação, mas cuja vontade de viver não deixa ninguém indiferente.

A acabar o 12.º ano na Escola Secundária Dr. Manuel Gomes de Almeida, um dos sonhos do Zé Henrique é tirar o curso superior de psicologia mas para tal necessitada de uma cadeira de rodas adaptada às suas necessidades que custa 10 mil euros, aproximadamente.

Metade dessa verba já havia sido conseguida no âmbito da campanha 'Luta por um sonho' iniciada por uma das suas professoras, Cristina Amaral. O sonho é agora possível com a contribuição da Santa Casa da Misericórdia que cobre os restantes 50 por cento do custo da cadeira.

Almoço e homenagens à parte, os utentes da Santa Casa encheram o auditório da instituição animados pela ideia de assistirem ao espectáculo do padre Borga e ele não defraudou as expectativas. Sozinho em palco, acompanhado apenas pelo seu violão, o padre cantor entusiasmo os presentes que bateram palmas e acompanharam todas as canções com grande entusiasmo.

À noite, a animação repetiu-se, mas desta feita no Auditório da Junta de Freguesia de Espinho que também recebeu o espectáculo do Padre Borga, uma oferta da Santa Casa à população idosa do concelho, especialmente os idosos assistidos e acompanhados pelas instituições de solidariedade social.

O programa comemorativo do aniversário encerrou no domingo com dois momentos de maior reflexão, a missa solene celebrada na Igreja Matriz de Espinho, ao meio-dia e a romagem ao cemitério de Espinho, que se seguiu.

Semanário Registado na Direcção-Geral de Comunicação Social sob o n.º 100594

DEFESA DE ESPINHO

Fundado em 27/Março/1932

PROPRIEDADE – EMPES - Empresa de Publicidade de Espinho, Lda.
Matriculada na Conservatória do Registo Comercial de Espinho sob o n.º 59, folhas 30 do livro C-1
Capital Social: 5.200,00 Euros
Contribuinte: 500 095 540

Administração
Fernando Cunha (gerente)
Joaquim Vasconcelos (gerente)

Detentores com mais de 10% do capital
Solverde - Soc. de Investimentos Turísticos da Costa Verde, Lda.

Direcção
Lúcio Alberto
Email - lucio.alberto@mail.telepac.pt

Redacção
Manuel Proença e Sandra Soares

Colaboradores
Carlos Roseiro, Cláudia Flora Semedo, Rui Pereira e Vítor Lancha

Colunistas
Adérito Santos; Adolfo Leitão Carvalho; António Duarte Estêvão; António Regedor; José Sarmento; Manuel Sancebas; Maria Fernanda Barroca; Mário Frota; Marta Feijó; Napoleão Guerra; Serafim Marques e Sérgio Carvalho.

Departamento de Produção
António Guerra

Publicidade
Joaquim Natário

Secretaria de Administração e Redacção
Cristina Fonseca e Fernanda Oliveira

Serviços Administrativos e Publicidade
Av.ª 8, 456 - 1.º andar - Sala R
Ap. 39 - 4501-853 ESPINHO Codex
Telef. 22 734 15 25 • Fax 22 731 99 11
Email-empes@sapo.pt

Departamento de Redacção
Av.ª 8, 456 - 1.º andar - Sala H
Ap. 39 - 4501-853 ESPINHO Codex
Telef. 22 734 15 25 • Fax 22 731 99 11
Email-defesadeespinho@mail.telepac.pt

Impressão
NAVEPRINTER - Indústria Gráfica do Norte, SA - E.N. 14 (km 7,05)
Apartado 121 - 4471 MAIA Codex

Tiragem média
4.000 exemplares

Depósito Legal n.º 1604/83

Internet:
www.defesadeespinho.no.sapo.pt

Os textos (e ilustrações) de Opinião publicados nesta edição são da inteira responsabilidade dos seus autores, não vinculando, directa ou indirectamente, o cariz editorial e informativo deste jornal.

"Bodas de prata" do Centro Social de Paramos

Projectos para o futuro na comemoração do passado

Sandra Soares

O Centro Social de Paramos assinalou as suas bodas de prata com a homenagem aos associados que fundaram a instituição e às funcionárias mais antigas da casa. Mas em tempo de comemorar o passado, também foram revelados os projectos para o futuro: o início das obras na casa Coração de Jesus, o apoio aos toxicodependentes e a aposta na formação profissional.

O Centro Social de Paramos encontra-se a comemorar a passagem das suas bodas de prata com diversas iniciativas que decorrem desde ano passado, mas o momento alto foi vivido na tarde de sábado com uma sessão solene em que se prestou homenagem aos associados que fundaram o centro e às três funcionárias com 25 anos de casa.

O programa abriu logo ao início da tarde com a recepção às entidades convidadas que efectuaram uma visita ao Lar S. José e às instalações para a primeira infância situadas na sede do centro onde foram efectuadas algumas obras de remodelação, estando outras previstas para breve.

Durante esta visita houve oportunidade para abrir uma exposição fotográfica retratando os '25 anos de história' do centro que fez as delícias dos presentes, em especial de todos quantos participaram activamente no crescimento da instituição e puderam recordar momentos passados.

A visita deu lugar à sessão solene tendo tomado assento na mesa de honra: o adjunto do Governador Civil de Aveiro, Fernando Mendonça; o presidente da Câmara Municipal de Espinho, José Mota; o director do Centro Distrital de Aveiro do Instituto de Solidariedade e Segurança Social, Celestino Almeida, o presidente da Junta de Freguesia de Paramos, Américo Castro; o pároco de Paramos, Nuno de Oliveira; o presidente da Assembleia-Geral do Centro Social de Paramos, Luís Marques Gomes e o presidente da Direcção da instituição, Manuel Costa e Silva.

"Querer é poder", foi com estas palavras que Manuel Costa e Silva abriu a sua intervenção, recordando "um grupo de paramenses que, há 25 anos atrás, ousou dar início a uma obra gigantesca de solidariedade e apoio às famílias."

O responsável recordou também o nascimento das diferentes valências do centro, desde o apoio à primeira infância, seguindo-se o trabalho em prol da terceira idade e o alargamento a toda a comunidade no âmbito da formação profissional, mas com especial incidência nos projectos direccionados aos mais carenciados.

Candidatura ao PROGRIDE aprovada

Consciente de que ainda muito há a fazer, mas convicto de presidir a uma "instituição imprescindível e de referência, no desenvolvimento social do concelho", Manuel Costa e Silva garante que o centro conhece as suas responsabilidades e é por isso que todos continuam a trabalhar.

Nesse sentido revelou que a instituição obteve, recentemente, a aprovação para desenvolver um novo projecto, resultante de uma candidatura ao PROGRIDE, que "vai permitir colmatar diversas lacunas ao nível do concelho no que concerne ao fornecimento de alojamento, alimentação, tratamento de roupas e reinserção socioprofissional de inúmeros toxicodependentes totalmente desenraizados das suas famílias e da própria sociedade."

Referiu também o início, já em Setembro, de um novo projecto de formação profissional que permitirá habilitar com o 6.º ano de escolaridade indivíduos que possuam apenas a 4º classe, prevendo para a mesma altura o arranque das obras de remodelação e recuperação da Casa Coração de Jesus.

Neste momento comemorativo, o presidente da Assembleia-Geral do centro e também sócio-fundador fez questão de lembrar as dificuldades e o constante crescimento da instituição na prossecução das necessidades da freguesia e do concelho nestes 25 anos, destacando dois nomes: o benemérito Américo Gomes de Oliveira que doou a Casa Coração de Jesus e o terreno onde se encontra o Lar S. José e "o arquitecto Costa e Silva pela inteligência e dinamismo com que ajudou a instituição a conseguir a dimensão que tem hoje."

Coube ao presidente da Junta de Paramos lembrar a colaboração da autarquia com a instituição, mostrando-se disponível para que esta colaboração próxima se mantenha na prossecução do "caminho certo que tem sido traçado."

Sublinhando que numa festa de aniversário se lembra a vida passada, mas também se perspectiva a vida futura, o director distrital da Segurança Social lembrou a importância da construção de alicerces sólidos, mas também a necessidade das instituições se saberem adaptar às solicitações que surgem na sociedade, reconhecendo que o Governo não pode responder a todas essas solicitações.

Colaboração de instituições e autarquias

O presidente da Câmara Municipal de Espinho focou a sua intervenção na importância do trabalho das instituições da solidariedade social, referindo a colaboração estreita existente entre a autarquia, o Centro Social de Paramos e a ADCE (Associação de Desenvolvimento Concelho de Espinho), no âmbito da Rede Social.

Lembrando as dificuldades de financiamento para alguns projectos destas instituições, o autarca aproveitou a presença dos responsáveis da Segurança Social e do Governo Civil para apelar a que haja justiça na atribuição dos subsídios, reconhecendo-se o valor das instituições que trabalham realmente no terreno e conhecem a realidade da comunidade em que estão inseridas.

A última intervenção coube ao representante do Governador Civil de Aveiro que optou por realçar o papel dos técnicos e funcionários destas instituições, que "extravasam as suas funções para cumprirem uma missão", não esquecendo a importância das parcerias entre instituições e com as autarquias.

No fim dos discursos passou-se então a um dos momentos mais significativos do dia com a homenagem aos sócios fundadores do centro, nomeadamente: José Pacheco De Oliveira; Júlio Dias Vieira Da Costa; Joaquim Rodrigues Guimarães; Ernesto Lucas Torres Vieira; Luís Marques Gomes; Manuel Augusto Correia Da Silva; António Pereira Vieira; Maria Josefina Pereira Mendes; Manuel Ferreira Silva; João Pinto Romeira; Maria Julieta Da Costa Romeira.

Também as funcionárias Maria Josefina Pereira Mendes, Lurdes Proença e Filomena Sá, com 25 anos de casa, não foram esquecidas.

A cerimónia encerrou com a entrega de algumas lembranças de diversas colectividades paramenses e de uma prenda especial. Todas as funcionárias do centro fizeram questão de se unirem e oferecerem à instituição onde trabalham uma lembrança representativa do orgulho que tem em pertencer aquela casa.

As comemorações dos 25 anos do Centro social de Paramos encerraram com a celebração de uma missa solene e um jantar convívio.

Telefones Úteis

A. Viação Espinho	22 734 03 23
Biblioteca	22 733 58 69
Bomb. V. Espinho	22 734 00 05
Bomb. V. Espinhenses	22 734 00 42
Câmara Municipal	22 733 58 00
Centro de Saúde	22 733 40 20
Cliesp	22 733 04 10
Clínica Costa Verde	22 734 58 85
Clínica N.ª S.ª d'Ajuda	22 734 26 95
Clínica S. Pedro	22 734 47 14
Policlínica	22 733 06 40
CTT - Rua 19	22 733 06 31
CTT - Anta	22 733 06 61
EDP - Avarias	800 506 506
EDP - Leituras	800 236 236
Estação CP	22 734 63 12
Fisioclínica	22 731 49 86
Brigada Fiscal	22 734 11 96
Hospital Espinho	22 733 11 30
Hospital V. N. Gaia	22 379 42 11
S. Sebastião (S.M.Feira)	256 37 97 00
Junta Freguesia	22 734 44 18
PSP	22 734 00 38
Registo Civil	22 733 20 60
Repartição Finanças	22 734 07 50
Saneam. Básico (avarias)	22 733 58 40
Táxis (Câmara)	22 734 31 67
Táxis Costa Verde	22 734 01 18
Táxis (Graciosa)	22 734 00 10
Táxis União, Lda.	22 734 80 17
Táxis Unidos	22 734 22 32
Táxis Verdemar	22 734 35 00
Tesouraria Fazenda Pública	22 734 37 30
Tribunal	22 734 23 51

Anta

Farmácia	22 734 11 09
Farmácia Guedes de Almeida	22 732 20 31
Junta Freguesia	22 734 64 53
Lar da 3.ª Idade	22 733 09 00
Unidade de Saúde	22 734 58 10

Guetim

Junta Freguesia	22 734 42 26

Paramos

Centro Social	22 733 08 70
Farmácia	22 734 63 88
Junta Freguesia	22 734 27 10
Reg. Engenharia	22 734 20 23
Unidade de Saúde	22 734 50 01

Silvalde

Junta Freguesia	22 734 40 17
Unidade Saúde Marinha	22 734 31 01
Unidade Saúde Silvaldinho	22 734 36 42

Jorge Pinhal satisfeito com a reabertura (em breve) do heliporto, mas...

"Ninguém está com vontade de nos ajudar a resolver o problema da pista"

Foto VÍTOR LANCHA

O heliporto do aeródromo de Paramos vai reabrir dentro em breve. Uma inspecção levada a cabo por técnicos do Instituto Nacional de Aviação Civil, na sexta-feira, obrigou a que o Aero Clube da Costa Verde implementasse algumas alterações naquela infra-estrutura, nomeadamente no que respeita a marcas na plataforma de aterragem e na colocação de uma manga de indicação de vento. Assim, a plataforma estará certificada para helicópteros de grande porte.

Manuel Proença

Esta decisão do INAC deixou o presidente da Direcção mais aliviado, uma vez que os helicópteros que ali estavam parqueados poderão voltar a operar a partir daquele local. Aliás, Jorge Pinhal admite que "a empresa que aqui opera, deverá trazer, agora, um helicóptero de grande porte para cá, o que nos trará, obviamente, algumas receitas que tanta falta nos fazem depois do encerramento da pista, aquando do trágico acidente".

Segundo Jorge Pinhal, a plataforma "está de acordo com as normas" e "oferece todas as condições de segurança".

"Por outro lado", adianta o presidente do Aero Clube da Costa Verde, "teremos algum espaço no hangar para podermos guardar os helicópteros, uma vez que alguns aviões tiveram de sair de cá".

Jorge Pinhal manifesta, no entanto, "alguma perplexidade em relação ao futuro do Aero Clube da Costa Verde, uma vez que o tempo vai passando e vejo que ninguém está com vontade de nos ajudar a resolver o problema da pista de Paramos".

E explica:

"Temos apenas um avião a voar, em S. Jacinto e não podemos contar com as receitas, quer do aluguer dos hangares, nem do aluguer de aviões. Porém, os voos com os nossos aviões não são uma fonte de receita significativa, uma vez que são vendidos aos nossos associados, praticamente pelo valor de custo. Para agravar a situação, este ano não estamos a fazer a vigilância aérea de fogos. Isso também era uma boa receita".

Jorge Pinhal mostra-se, portanto, "desmotivado". O presidente do Aero Clube da Costa Verde lamenta que "o comandante do Regimento de Engenharia 3 ainda não tenha correspondido a um pedido de reunião formulado por nós há mais de 15 dias!"

Jorge Pinhal revela que "para que o processo para a vedação da pista de Paramos arranque – imprescindível à reabertura do aeródromo – é necessária a autorização dos militares. Sem isso, nada feito! Depois poderemos levar o projecto de vedação da pista, com uma rede de cerca de um metro e meio de altura, ao INAC, para que o mesmo seja aprovado".

A vedação da pista, até à actual estrada faz parte de uma primeira fase. Jorge Pinhal prevê gastar cerca de dez mil euros em material e diz que conta com o apoio quer da Junta de Freguesia de Paramos, quer da Câmara Municipal de Espinho, para a mão-de-obra. Os 300 metros de pista em terra batida, a Sul, poderiam vir a ser utilizados para a operação de aeronaves. Mais tarde, no caso de a estrada da praia passar um pouco mais para Norte, para o enfiamento do muro do RE3, a pista poderia ser prolongada um pouco mais".

A vontade de Jorge Pinhal é a de, "para já, conseguir colocar obstáculos no fim da pista, junto à estrada da praia, para evitar que os automóveis entrem na pista. É desta forma que pretendemos que o INAC nos abra a pista para a operação, apenas, de ultraligeiros".

O presidente da Direcção do Aero Clube da Costa Verde está expectante, também, em relação a uma reunião que irá ter, no sábado, com os candidatos ao curso de piloto. Jorge Pinhal vai por a hipótese de se ministrarem as aulas teóricas nas instalações do Aero Clube da Costa Verde e de as aulas práticas passarem para S. Jacinto. Aliás, já no sábado vai realizar-se o exame teórico no Aero Clube para os alunos que frequentam o curso e para cerca de duas dezenas de alunos oriundos de outras escolas de pilotagem.

Mudança para concelho vizinho...

Na sexta-feira passada, realizou-se nas instalações do Aero Clube da Costa Verde, uma Assembleia Geral Extraordinária. Os sócios daquela colectividade pronunciaram-se sobre a situação económica e, sobretudo, sobre o encerramento da pista e o futuro da colectividade.

Os associados presentes manifestaram todo o seu apoio ao executivo do clube e a todas as medidas que foram tomadas pela Direcção.

Houve alguns sócios que acabaram por virar os discursos para uma solução que passaria por mudar o Aero Clube da Costa Verde para um outro concelho vizinho que queira vir a construir um aeródromo.

Jorge Pinhal referiu, a propósito que "estamos prontos para mudar caso isso venha a ser necessário. No entanto, não pretendo tomar esta atitude. Sou espinhense e estou muito interessado nesta zona, mas estou cansado de andar sempre a bater na parede".

O presidente do Aero Clube da Costa Verde disse, por fim, que "gostaria que a Câmara Municipal de Espinho tivesse uma política definida para o aeródromo e que o mesmo passasse a ser municipal e que fosse uma infra-estrutura de interesse para a cidade".

Clínica Médico-Dentária
Rosa Neves, Lda.
Rua 29, n.º 696 (entre as ruas 26 e 24)
Marcações pelos telefs.: 22 734 01 16 e 91 496 13 67

Gabinete de Radiologia de Espinho
DR. JORGE NUNES DE MATOS
DR.ª MARIA DO CARMO VASCONCELOS
DR.ª HELENA CUNHA
Médicos especialistas:
Radiologia Digital * Radiologia Dentária * Ecografia
Mamografia Digital * Densitometria Óssea * TAC
Acordos com: ADSE, SAMS, PORTUGAL TELECOM, PSP, GNR, CGD, ACASA, MINIST. JUSTIÇA, CTT, MEDIS, MULTICARE e SNS
Consultório: R. 20 n.º 1436 r/c • Telef. 227341975 - 227314650 • Fax: 227318963
Horário: Das 08h30 às 13h00 e das 14h00 às 19h00

instituto superior de espinho®
isesp
CURSOS
Comunicação Empresarial
(Portaria n.º 734/2002 de 27/06)
Gestão Hoteleira
(Portaria n.º 729/2002 de 27/06)
Contabilidade e Informática
(Portaria n.º 809/2004 de 13/07)
Tel. 22732 26 24 | email: isesp@isesp.pt
www.isesp.pt

Folclore internacional

Largo da Igreja de Silvalde lotado

O Rancho Folclórico S. Tiago de Silvalde realizou, no passado sábado, mais uma edição do Festival Internacional de Folclore de Silvalde, com a presença de seis grupos, entre os quais dois estrangeiros (de Espanha e Polónia).

Com o largo da igreja repleto, foi dada motivação especial aos grupos presentes, que assim puderam demonstrar "toda a sua qualidade e representatividade das regiões nas quais estão inseridos".

Depois da recepção e entrega das lembranças aos participantes, no salão nobre da Junta de Freguesia, seguiu-se o desfile etnográfico, saindo da autarquia até ao arraial da Igreja Paroquial, onde se realizou o espectáculo com: Grupo Folclórico e Etnográfico de Albergara-a-Velha; Rancho Folclórico e Etnográfico de Vale de Açores (Mortágua); Rancho Folclórico S. Tiago de Silvalde; "Grojcowianie" Folk Ensemble (Wieprz – Polónia); Grupo Folclórico Associação Cultural Recreativa Senhora da Aparecida (Lousada);

Grupo de Danzas Postiguet (Alicante – Espanha).

Foto VÍTOR LANCHA

Na noite de sábado

Folclore espanhol, polaco e português nos Altos-Céus

O pretérito sábado foi animado em Anta com a realização do Festival Internacional de Folclore dos Altos-Céus.

Com o Largo dos Altos-Céus lotado, exibiram-se: Grupo de Danzas de Postiguet (Alicante – Espanha), Rancho Folclórico Nossa Senhora dos Altos-Céus, Rancho Folclórico e Etnográfico de S. Miguel de Anreade (Resende), Rancho Folclórico de S. Julião (Vila Nova de Famalicão) e "Grajcowianie" Folk Ensemble de Wieprz (Polónia).

Antes do espectáculo ocorreram uma sessão de boas-vindas e entrega de lembranças, na Junta de Freguesia de Anta, e um jantar/convívio, na Escola Secundária Dr. Manuel Laranjeira, e o tradicional desfile etnográfico.

Foto VÍTOR LANCHA

MÉDICOS DENTISTAS
JORGE FERREIRA
BRUNO MORRIS

SAMS QUADROS
SAMS * CGD
SIM * MÉDIS

Edifício S. Pedro
Sala W
Rua 23, n.º 174
Telef. 22 734 86 93

Salvé 29.07.2005

Fernanda "Queiroz" de Sá Ferreira Figueiredo

(Uma data muito especial)

Seu marido e filha, orgulhosos e felizes com a esposa e mãe extremosa, que é e sempre soube ser, rogam a Deus, para que lhe depare uma longa vida, na companhia dos seus entes queridos! Muitos parabéns!

Arnaldo e Fatty (Alemanha)

Salvé 30.07.2005

Samuel

Seus avós, padrinhos e tios vêm desejar-lhe as maiores felicidades na passagem do seu 1.º aniversário e que esta data se prolongue por muitos e bons anos.

Parabéns. Beijinhos.

O conhecido cantor britânico, Joe Cocker actuou, no sábado, no Casino de Espinho, perante cerca de 550 pessoas que encheram, por completo, o salão Atlântico. O carismático cantor, empolgou uma entusiasta plateia durante cerca de uma hora e meia, e cantou 16 temas, quatro deles do seu novo álbum.

Durante uma hora e meia

Casino de Espinho ao rubro com Joe Cocker

Manuel Proença

O espectáculo de sábado, de Joe Cocker, acabou por levar ao rubro mais de meio milhar de pessoas, no Casino de Espinho. O mítico cantor, deixou para trás as palavras e limitou-se a fazer aquilo que, tanto ele, como os seus fãs adoram – cantar.

Temas como "Unchain my heart", "You can leave your hat on", "Chain of fools", "Letter", "Little help", "Summer in the city", "You are so beautiful", "When the Night", What's going on", "Up where we belong", "Noubliez Jamais", "Delta Lady", entre outros, encheram de ânimo o público que esteve no Casino de Espinho.

Joe Cocker trouxe, também, uma banda de luxo composta por oito elementos, dois deles, vozes femininas.

O cantor de 61 anos, atingiu o auge na altura em que interpretou o tema dos 'U2', "One". Foi este o momento alto do espectáculo que antecedeu a conhecida balada, "Noubliez Jamais".

A actuação de Joe Cocker no Casino de Espinho é parte da digressão mundial de apresentação de "Heart & Soul", o mais recente trabalho discográfico do cantor. Este álbum, o 29º da sua carreira, homenageia vários amigos e ídolos do cantor inglês e inclui temas célebres de Paul McCartney, John Lenon, REM e Marvin Gaye. "Heart & Soul", cujo single de lançamento é uma versão de "One" dos U2, conta ainda com quatro temas originais de Joe Cocker.

'Que humor de rua'

Caricaturistas

Artur Ferreira, Ferreira dos Santos, Gogue, Joaquim Paixão, José Carvalho, José Oliveira, Omar Perez, Onofre Varela, Paulo Santos e Pedro Ferreira rubricaram mais uma edição do Encontro de Caricaturistas, anualmente organizado pela Câmara Municipal de Espinho.

No sábado e no domingo passados, o Largo Dr. José Salvador (em frente à Edilidade) foi animado com a iniciativa intitulada "Que Humor de Rua!"

Foto VÍTOR LANCHA

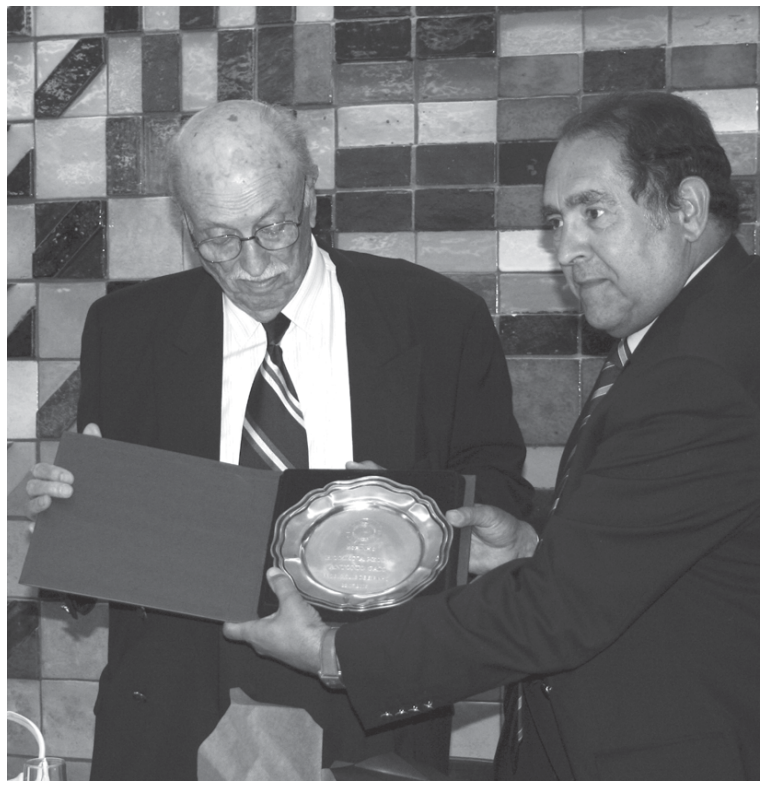

Homenagem a António Ferreira Gaio

"Obrigado por me ter ensinado a voar!"

Sandra Soares

António Ferreira Gaio fez 80 anos no passado dia 18 Julho e, depois da homenagem que lhe foi prestada pela Casa da Animação (Porto), na sexta-feira foi a vez dos espinhenses reconhecerem o trabalho e o valor do director do Cinanima, Carlos Gaio, com "80 anos de prestação de serviços à causa pública".

São muitos os jovens realizadores nacionais de cinema de animação que reconhecem ter dado os primeiros passo nesta arte através do Cinanima e pelas mãos de António Gaio. Na homenagem que a Casa de Animação lhe prestou no dia do seu 80.º aniversário António Gaio emocionou-se com as palavras de um deles: "Obrigado por me ter ensinado a voar".

Mas com a simplicidade e humildade que caracterizam aquele que é considerado por muitos o pai da animação em Portugal, António Gaio garante que os créditos não são dele, mas do festival que dirige há quase três décadas.

Simplicidade e humildade são, aliás, duas qualidades que muito preza e pelas quais sempre procurou pautar a sua vida, tal como relevou no jantar em sua homenagem, organizado pelo Probus na noite de sexta-feira e que encheu a sala do Hotel Praiagolfe com muitos familiares e amigos do homenageado, entre eles, diversas figuras bem conhecidas da vida espinhense.

Mas neste jantar os espinhenses quiseram fazer muito mais do que homenagear o director do Cinanima, pretenderam reconhecer e agradecer o trabalho de um homem que dedicou a sua vida a servir.

Isso mesmo realçou o presidente da Câmara de Espinho, José Mota: "António Gaio não é apenas o director do Cinanima, o seu principal responsável. Foi um excelente autarca no executivo da Câmara Municipal e na Assembleia Municipal, foi também uma pessoa importantíssima na vida associativa do concelho. Estes 80 anos de vida são 80 anos de prestação de serviços à causa pública. É uma referência da nossa terra e foi por isso agraciado aos mais diversos níveis, incluindo com a medalha de honra e o título de cidadão de Espinho."

Também Eduardo Aragão, presidente da Associação Académica de Espinho, fez questão de dirigir algumas palavras ao "ex-presidente, ex-director e colaborador assíduo da nossa instituição, figura ímpar do associativismo espinhense que se distingue pela participação altruísta, bem como, pelo elevado sentido cívico e humanista".

O presidente dos academistas, faz questão de realçar a juventude dos 80 anos de António Gaio e o presidente da autarquia espinhense está "convencido de que o trabalho notável desta figura simpática, tolerante, de uma grande qualidade intelectual não pára aqui. Ainda teremos oportunidade de lhe prestar muitas outras homenagens, em outros aniversários".

Garantindo sentir-se, "pequeno" com os elogios que lhe foram dirigidos, o homenageado aproveitou a ocasião para lembrar alguns nomes que o acompanharam em 80 anos de intensa vida associativa no concelho, até porque, "o contacto com muitas pessoas, a qualidade e quantidade de amigos que colaboraram comigo e viveram o mesmo ideal, foram a melhor coisa que tive durante estes anos de actividade."

António Gaio lembrou assim, o grande amigo da Académica, arquitecto Jerónimo Reis e muitos nomes ligados ao nascimento do Cinanima, alguns deles presentes na sala. Também fez questão de recordar alguns dos momentos mais marcantes dos seus 80 anos de vida e ligação à actividade cultural e desportiva no concelho, sempre vividos "com simplicidade, com humildade e com naturalidade."

O homenageado terminou não com um agradecimento, mas com a manifestação da sua alegria "por estarmos aqui todos juntos e termos oportunidade de recordar alguns passos da vida que levei."

O jantar encerrou com António Gaio a apagar a vela do seu bolo de aniversário ao som dos parabéns, não sem que antes o presidente do Probus, agradecesse a participação dos amigos do homenageado naquela iniciativa, "como meio de agradecer e reconhecer a forma como António Gaio elevou bem alto o nome de Espinho nas suas diversas actividades."

VENDE-SE S.Félix Marinha

T3 Duplex – Paramos

Usado, em excelente estado. Prédio pequeno, 3 frentes, cozinha equipada. Terraço com 35 m2. Arrumo e lugar de garagem

Só 130.000 €!

CGR AMI 1817

227 340 017 / 966 344 583

carmen_rolo@cgr-consultores.com

VENDE-SE ANTA

MORADIA T4 / 4 FRENTES

Em fase de acabamentos, com 200m2 de área coberta e 500m2 área descoberta, óptimos acabamentos, com telheiro para 2 carros.

Excelente preço: 275.000 €

CGR AMI 1817

227 340 017 / 966 344 404

ana_paula_pinto@cgr-consultores.com

VENDE-SE ESPINHO

INVESTIMENTO EM Lotes e Terrenos

Áreas de 255 m2 a 1.000 m2

Espinho e arredores

CGR AMI 1817

227 340 017 / 966 116 732

vítor_coelho@cgr-consultores.com

Compramos todos os artigos em:

OURO * PRATA * JÓIAS

CAUTELAS DE PENHOR

Pagamos melhor e a dinheiro

2.º E ÚLTIMO ANDAR • HONESTIDADE - SIGILO - PRIVACIDADE

Rua 23, n.º 174 - Edifício S. Pedro - Sala Y - ESPINHO • Tlm.: 96 587 98 72

Vende-se **LOTE DE TERRENO**

C/ 550 m2, PARA VIVENDA DE 4 FRENTES

Aluga-se **ESTABELECIMENTO/ARMAZÉM**

C/ 100 m2 + 60 m2 DE CAVE AO NÍVEL DA RUA

Aluga-se **1.º ANDAR T4**

INDEPENDENTE C/ ARRUMOS

Contactar: 91 959 12 94

CLINICA MÉDICO

LEOPOLDINA SANTOS TAVARES, LDA

Acordos : ACASA - CGD - MULTICARE

Rua 23, n.º 773 - 1.º Esq. -- 4500-277 ESPINHO

Telef: 22 732 41 21

***Romeu** Assis Marques **Vitó** nasceu a 4 de Outubro de 1937 em Espinho. Completou o 2.º ciclo do Liceu, frequentou o instituto Francês até ao último ano e, aos 48 anos, completou o curso de óptico/optometrista que corresponde actualmente ao curso universitário de física aplicada, ramo óptica (optometria). Fez a pós-graduação no Instituto Borton, em Madrid e, anualmente, faz uma reciclagem em Espanha. Só interrompeu esta actividade nos quatro anos em que esteve à frente da autarquia espinhense (1989/1993). Ainda na política, foi presidente da Junta de Espinho em dois mandatos. É presidente do Núcleo da Cruz Vermelha de Espinho há mais de duas décadas, juiz da Irmandade de Nossa Senhora da Ajuda e membro do Conselho Pastoral Paroquial de Espinho. Presidiu à direcção e Assembleia-Geral do Sporting Clube de Espinho, é sócio-fundador e também já foi presidente do Lions Club de Espinho, membro dos corpos gerentes dos Bombeiros Voluntários de Espinho, vice-presidente da Assembleia-Geral da Cerciespinho e presidente do Conselho Fiscal da Associação de Antigos Alunos do Colégio S. Luís. Foi ainda columbófilo e presidente da Assembleia-Geral do clube espinhense há 20 anos. Foi vice-presidente da Direcção da Associação Comercial de Espinho. É associado, há mais de 50 anos, do Orfeão de Espinho, do Sporting de Espinho, da Associação Académica de Espinho e do Grupo Columbófilo de Espinho. Actualmente encontra-se aposentado, embora continue a dar o seu contributo na gestão dos estabelecimentos de que é proprietário, em Espinho e Albergaria-a-Velha. Nos tempos livres gosta de assistir a espectáculos culturais e a bons filmes. É casado há 42 anos com Henriqueta, reformada do ensino, tem duas filhas e cinco netos.*

Ex-presidente da Câmara e da Junta de Espinho

Dez confidências

"Mais segurança, dinamização cultural e apoio à juventude"

– Como apresentaria o concelho a um amigo?

– Quando falo do meu concelho e da minha cidade a pessoas amigas, digo-lhes a verdade: que é bom viver em Espinho. É uma terra pequena mas uma grande cidade no que respeita às infra-estruturas que oferece a quem cá vive. Em serviços temos os essenciais para uma boa qualidade de vida, na saúde temos um óptimo Hospital e Centro de Saúde, há pouco classificado, o primeiro em Portugal na qualidade de prestação de serviços. Contemos, no entanto, que há sempre os bendizentes e os maldizentes, porém, julgo que o número dos primeiros é bem maior que o dos segundos.

– Quais os locais que frequenta no concelho?

– Em Espinho frequento com alguma regularidade o Centro Multimeios e as suas exposições culturais e recreativas. Vou à maioria dos eventos desportivos na Nave Polivalente. E, quando posso, assisto aos diversos eventos musicais que a nossa Academia de Música nos proporciona. Frequento, ainda, com alguma regularidade o Balneário Marinho, na Piscina Solário Atlântico. A Norte, eu e minha mulher caminhamos, sempre, uns bons quilómetros na linda esplanada da nossa terra.

– De que sente falta em Espinho?

– É natural e até saudável, numa cidade jovem como é Espinho, nunca estarmos satisfeitos com aquilo que temos. Se Espinho, no entanto, tivesse mais segurança durante os doze meses do ano, um pouco mais de dinamização cultural, mais locais (saudáveis) para divertimento e apoio à juventude espinhense, não seria nada mau para melhorar ainda mais as condições de vida no nosso concelho.

– De que forma contribui para o dinamismo da cidade?

– No meu mandato como presidente da Câmara, juntamente com a minha vereação, criámos, perspectivamos e aprovamos as principais infra-estruturas que se encontram já instaladas em Espinho. Refiro-me, concretamente, no Centro Multimeios, à Nave Polivalente, ao Complexo de Ténis e à concretização do parque de estacionamento subterrâneo na nova esplanada em frente ao Casino de Espinho, Solverde. Fiquei muito satisfeito por os autarcas que me sucederam, aproveitarem os projectos e implantarem-nos no terreno. Bem hajam!

– Que figura de Espinho destaca pela positiva? Porquê?

– Não vou destacar ninguém em Espinho, nem pela positiva, nem pela negativa. Julgo que todos, dentro das suas possibilidades e à sua maneira, deram e dão o seu melhor para valorizar as condições de vida de todos os que fazem de Espinho a sua terra. Deram a Espinho as infra-estruturas básicas e indispensáveis para dar qualidade à vivência em Espinho.

– Que figura de Espinho destaca pela negativa? Porquê?

– Como ponto negativo, condeno todos aqueles que colocam os interesses políticos e pessoais acima dos interesses locais, que deveriam estar em primeiríssimo lugar.

– Académica ou Sporting de Espinho?

– Fui atleta da Académica (hóquei em patins) e do Sporting de Espinho (andebol). Os dois clubes dizem-me muito, no fundo de meu coração. Nos dias de competição, caso não possa assistir aos jogos, sempre estou atento aos resultados e fico muito triste quando perdem ou... descem de divisão. Como fui Presidente do Sporting de Espinho, talvez me direccione mais um pouco em prol deste clube que tem como modalidade rainha o futebol. Este desporto tem tanto de polémico, pelas quantias despendidas, como de ser, na minha opinião, um dos maiores vínculos turístico da nossa terra, dentro e fora do nosso País, principalmente quando o nosso clube se encontra na Primeira Liga. Vamos a isto rapaziada!!!

– Revele um momento marcante, pela positiva, da sua vida pessoal e profissional:

– O momento mais marcante, pela positiva na minha vida pessoal, foi a constituição do meu agregado familiar, que começa com o meu casamento, o nascimento das minhas filhas e o aparecimento dos meus cinco netos – três rapazes (Miguel, Frederico e Henrique) e duas raparigas (Beatriz e Amélia). Na minha vida profissional, foi ter conseguido tirar o curso de óptica/optometria aos 48 anos de idade.

– Revele um momento marcante, pela negativa, da sua vida pessoal e profissional:

– O momento mais marcante, pela negativa, foi o falecimento dos meus pais, a quem adorava muito... Paz às suas almas.

– O que espera do futuro?

– O futuro só a Deus pertence, mas era sempre bom mais uns "anitos" de vida com qualidade e saúde, pois se anão houver não vale a pena viver a sofrer e a fazer sofrer os outros. E, já agora, muita saúde para os meus amigos e... inimigos, e que Deus lhes perdoe os seus pecados!

Novas instalações da Academia de Música

Rentabilização de espaço e qualidade acústica

Fazendo uma aposta clara na rentabilização de espaço, qualidade acústica, funcionalidade e conforto, a Academia de Espinho vê nascer as suas novas instalações, que incluem a área de escola e uma zona cultural servida por um auditório com capacidade para 300 lugares. Isto e muito mais foi revelado aos curiosos que participaram na visita guiada à obra, que decorreu na manhã de sábado.

Sandra Soares

No projecto elaborado pelo arquitecto Rui Lacerda de um edifício que se pretende totalmente virado para a música todos os pormenores foram tidos em conta com o objectivo de potenciar ao máximo o edifício em termos de rentabilização de espaço e de qualidade acústica de todas as salas.

Como Alexandre Santos revela "a nossa opção passa por construir uma estrutura funcional e que proporcione conforto aos utentes." Assim, o luxo foi deixado para segundo plano em favor da qualidade de toda a estrutura do edifício, nomeadamente ao nível acústico.

Mas, a aposta clara na qualidade da estrutura do edifício elevou drasticamente os custos da obra, actualmente avaliada em 3,5 milhões de euros e financiada pela Academia de Música (dentro das suas possibilidades), Câmara Municipal de Espinho (cerca de 400 mil euros), Ministério da Cultura, Ministério da Educação, Ministério das Cidades, Ordenamento do Território e Ambiente.

Falta, no entanto, o financiamento de cerca de um terço do valor total da obra, estando a direcção da Academia a trabalhar junto das entidades governamentais para colmatar essa falha.

O edifício é "um grande caixote com diversas caixas no seu interior, perfeitamente isoladas uma das outras", mas para que tal seja possível as paredes, tectos e chão têm características especiais, sendo de grande espessura e constituídos por materiais de isolamento específicos. Uma curiosidade é o facto das salas de aulas não terem as paredes direitas, uma das paredes é forrada a madeira e todas elas têm uma ligeira inclinação para que o som possa circular.

A zona cultural do edifício é servida por ar condicionado, enquanto a área da escola tem ventilação mecânica, mas para que o isolamento entre as salas seja efectivo, cada uma delas é servido por um sistema autónomo, o que implica um grande dispêndio de espaço.

Devido às características técnicas do próprio edifício, uma área substancial do mesmo é aliás ocupada por salas de apoio técnico para o ar condicionado, ventilação mecânica, extracção de água (o último piso encontra-se dez metros abaixo do solo)...

O edifício é servido por rampas de acesso (para deficientes) e um elevador panorâmico, sendo rodeado por áreas de circulação pedonal, com a entrada principal situada no lado norte, embora haja acesso directo ao bar, biblioteca e grande auditório pelo lado poente.

O edifício é composto por duas vertentes fundamentais ligadas por uma zona de recepção (no rés-do-chão): a área destinada à escola nos três pisos superiores e o equipamento cultural, situado nos pisos que se encontram abaixo do nível do solo.

Na zona de recepção estão os espaços administrativos, com gabinetes de direcção e apoio pedagógico, sala de professores, bilheteira, mas também com um pequeno auditório com capacidade para uma audiência de cerca de 80 pessoas.

Descendo as escadas para o piso inferior encontra-se a biblioteca/audioteca que vai receber o acervo bibliográfico da Academia e estará aberta aos seus alunos, mas também a todos quantos estejam interessados em desenvolver trabalho no âmbito da música.

Este espaço amplo tem vista para o foyer de acesso ao grande auditório onde fica o bar, que serve de apoio ao referido auditório em dias de espectáculo, mas que também estará aberto de forma mais permanente aos alunos da Academia e população em geral.

O grande auditório do edifício tem cerca de 300 lugares e as dimensões do palco permitem receber uma orquestra composta por 80 a 85 pessoas, sendo servido por uma zona técnica com dois camarins individuais e dois colectivos, sanitários e uma sala de ensaios e aquecimento para os concertos, com condições acústicas idênticas às do auditório.

Esta sala pode ainda ser utilizada autonomamente para pequenas audições, exames ou espectáculos de dimensão reduzida, tendo capacidade para 30 lugares.

O auditório é ainda servido por uma cabine de gravação, composta por uma zona de contacto visual directo com o auditório e uma outra de trabalho onde será possível efectuar as montagens de vídeo/áudio do que for gravado. Esta sala vai permitir a gravação com qualidade de grandes orquestras, o que não é fácil nos estúdios existentes em Portugal.

Os pisos superiores do edifício destinam-se à escola e dois deles são basicamente iguais comportando 21 salas de diferentes dimensões, para aulas individuais e colectivas.

O último piso do edifício tem características especiais. Destinando-se às aulas de percussão, comporta uma sala grande para trabalhos de grupo e diversos gabinetes para trabalho individual.

Todo o edifício foi assim pensado tendo em conta duas ideias fundamentais, a máxima rentabilização do espaço e a sua funcionalidade, assim como a qualidade acústica de todas as salas.

VENDA e ALUGUER
Negócio ou Investimento
Espinho e Arredores

- **LOJA - Rua 37/14 c/ 100 m2 + 60 m2 cave**
- **Armazéns novos - Z. Ind. c/ 325 m2 + escrit.**
- **Armazém - Z. Ind. c/ 600 m2 + escritório**
- **Terreno - Z. Ind. S. Félix Marinha c/ 7.100 m2**
- **Lotes p/ construção Apart. c/ proj. aprov.**

VENDA T4 DÚPLEX
Jto. Igreja – Espinho
C/ 230 m2, gar. fechada, terraço.
Preço promocional: 185.000 Euros

VENDA T3 Usado
Totalmente renovado
Rua 19 (jto. Forno) – Espinho
C/ elev., Arr., Garagem.
C/ aquec. central ao preço
Promocional de 100.000 Euros

VENDA T1 - T2 ESPINHO
Rua 23 (junto ao Tribunal)
Rua 20 (junto à Tourada)
Apartamentos prontos habitar
Novos, com elevador e com garagem, terraços, móveis de banho e cozinha com oferta de electrodomésticos, pisos em madeira, áreas amplas, portas de segurança, vídeo porteiro

TRATAMENTO PERSONALIZADO
Oferta escritura até 30/07/2005
VENDA DIRECTA PELOS TELEM. 96 417 7996 / 96 728 8916 – MARQUE A SUA VISITA

Para assistir ao concerto da EPME

Ministra da Cultura em Espinho

Habitualmente, a Orquestra Clássica da Escola Profissional de Música de Espinho (EPME) preenche um dos concertos do Festival Internacional de Música de Espinho – FIME. No concerto do próximo sábado, na Nave Polivalente, a interpretação integral de 'Sonho de uma noite de Verão' de Mendelssohn será um momento especial, presenciado pela ministra da Cultura, Isabel Pires de Lima.

Sandra Soares

O convite foi formalizado pela Academia de Música e pela Câmara Municipal de Espinho, tendo a ministra confirmado a sua presença naquele que será um dos momentos mais especiais do festival, quer pela actuação da orquestra 'da casa', quer pelas características do próprio espectáculo.

A orquestra da EPME terá dois desafios: a interpretação integral de 'Sonho de uma Noite de Verão' de Mendelssohn, com a colaboração de um coro de crianças e o acompanhamento do grande pianista Boris Berezovsky, no concerto para piano nº 2 de Rachmaninov.

Foi na sua juventude que Mendelssohn se interessou por Shakespeare e escreveu a abertura para "Sonho de uma Noite de Verão". Mas só quinze anos depois, a pedido de Frederico Guilherme, rei da Prússia e seu admirador pessoal, o compositor escreveu música para complementar uma representação da peça.

Um dos atractivos do concerto de sexta-feira é o facto de serem apresentados em conjunto a abertura, assim como os 13 números que o compositor lhe acrescentou década e meia depois. Na actualidade não é comum a apresentação da partitura completa tal como se faz neste concerto. Em respeito pela integridade da obra musical optou-se por manter o inglês do original, mas a narração é feita em português.

De assinalar que a execução desta obra resulta da colaboração de várias instituições e também do importantíssimo envolvimento de dezenas de crianças que proporcionarão a si próprias e ao público uma experiência inolvidável de contacto e execução de uma obra musical de grande qualidade composta por um notável criador.

Quanto à obra de abertura do concerto, a orquestra terá o privilégio de acompanhar Boris Berezovsky, pianista russo que tem efectuado concertos com algumas das melhores orquestras do mundo, gravando também diversos trabalhos que já mereceram vários prémios.

O concerto nº 2 para piano e orquestra de Rachmaninov, com mais de 100 anos, continua a encantar e a arrebatar plateias e públicos com música apaixonada, plena de romantismo, evocativa da grandiosidade russa dos tempos imperiais.

Boris Berezovsky também se apresenta na noite de sábado com o terceiro concerto de Rachmaninov, acompanhado da Orquestra Nacional do Porto.

O concerto de encerramento do FIME 2005, também marcado para a Nave Polivalente, inclui ainda uma sinfonia bastante popular (Sinfonia n.º 9 de Dvorak) e uma abertura também muito conhecida (Abertura da Noiva Vendida de Smetana).

'A Noiva Vendida' é uma ópera de carácter cómico que se passa numa pequena localidade e se baseia em intrigas locais. Na Abertura o compositor resume e apresenta vários temas que depois são escutados ao longo da ópera. A música da Abertura proporciona assim um ambiente geral festivo evocando o divertimento popular das vilas checas onde tem lugar o enredo da ópera.

A 9ª Sinfonia de Dvorak é conhecida por Sinfonia do Novo Mundo já que foi composta na América e nela o compositor homenageia e convoca na atmosfera musical a grandiosidade e a largueza de horizontes proporcionados pelas paisagens, as pessoas e o espírito do país.

O 3º concerto de Rachmaninov é uma das obras mais marcantes de todo o repertório pianístico, sobretudo pelo virtuosismo que exige ao solista, tendo sido, inclusivamente, tema no filme Shine ou 'Simplesmente Genial', na tradução portuguesa.

Um programa entusiasmante para encerrar um festival que, mais uma vez primou pela qualidade e diversidade das propostas oferecidas ao seu público.

Obra terminada em 2006, mas...

Primeiro concerto no Ano Novo

Tendo em conta o actual andamento da empreitada de construção das novas instalações das Academia de Música de Espinho, o director da instituição, Alexandre Santos, revela que a obra deverá estar concluída no primeiro trimestre de 2006. Prevê-se pois que a mudança da escola para o novo edifício possa ser feita por altura da Páscoa.

No entanto, o responsável revela que a zona cultural do edifício, aquela que terá maior visibilidade pública, poderá ter um desenvolvimento mais acelerado, havendo a possibilidade de organizar um concerto pré-inaugural no grande auditório.

Para Alexandre Santos, a implantação da tradição de uma grande concerto de Ano Novo, à semelhança do que acontece em vários países europeus, será uma excelente forma de assinalar o nascimento desta nova casa da cultura, localizada em Espinho.

Sandra Soares

CIDADE DE ESPINHO

CÂMARA MUNICIPAL DE ESPINHO

PROGRAMAÇÃO DA ANIMAÇÃO DE VERÃO

JULHO / AGOSTO 2005

Data	Horário	Artistas
29/7 (Sexta)	21h30	Banda de Música de Espinho
30/7 (Sábado)	21h30	Olímpio Capela * José Raul * José Manuel Baptista
5/8 (Sexta)	21h30	Banda de Música de Silvalde
6/8 (Sábado)	21h30	Grupo de Fados da Costa Verde
12, 13 e 14/8 (Sexta, sábado e domingo)	21h30	Festival Internacional de Folclore
19/8 (Sexta)	21h30	Fredy * Olímpio Capela * Andreia Batista
20/8 (Sábado)	21h30	Irene Vieira + Grupo de Guitarras * Paulo Sérgio
23/8 (Terça)	21h30	Tuna Musical de Anta
24/8 (Quarta)	21h30	Bruno Bastos
25/8 (Quinta)	21h30	Bernardo Henrique * Gipsy Maia * José Raul
26/8 (Sexta)	21h30	Duo Brisa do Mar * Andreia Batista José Manuel Batista
27/8 (Sábado)	21h30	Pedro Abrunhosa
28/8 (Domingo) FESTA DO EMIGRANTE	Das 16h00 às 19h00	Grupo de Fados da Costa Verde Duo Brisa do Mar * Andreia Batista * Olímpio Capela * Irene Vieira * José Manuel Batista * Paulo Sérgio Bernardo Henrique * José Raul Fredy * Gipsy Maia

NOTA: Todos os espectáculos vão ser realizados no Largo da Câmara Municipal de Espinho

Vítor Pereira foi peremptório e oportuno na apresentação do novo plantel do Sporting de Espinho. "O tempo não é de conversa, mas sim de trabalho!" E assim na manhã de sábado passado, o novo técnico deu o mote para a nova época de futebol, enquanto se aguarda pelo sorteio (calendarizado para segunda-feira) da II Divisão Nacional (agora sem a designação de B mas composta por quatro séries e com maior grau de dificuldade de subida à Liga de Honra). E para que conste, o jovem técnico sublinhou igualmente que acredita "nos jogadores, na Direcção e no projecto do clube", revelando ainda que "o futuro terá de ser sustentado na formação."

Versão de 2005/2006 do futebol do Sp. Espinho

Fotos VÍTOR LANCHA

"O tempo não é de conversa, mas sim de trabalho!"

Lúcio Alberto e ***Manuel Proença***

Metade do plantel para 2005/2006 foi formado nas "escolas" do clube, mas faltam um ponta-de-lança e um extremo esquerdo. Assim, perspectiva-se o regresso de Quim, até ao final da semana em curso, caso não lhe seja favorável a sua fase de experiência num clube da Escócia, e o empréstimo "a custo zero" de um jogador de um clube dos "grandes".

Sob o testemunho do vereador Manuel Rocha, uma significativa parcela da massa associativa motivou o arranque dos "tigres" para a nova temporada, sendo retribuída com uma "peladinha" no Estádio Comendador Manuel de Oliveira Violas.

"É um plantel que me enche de orgulho e que me faz acreditar no futuro", constatou o novo treinador.

Por seu turno, e logo após as boas-vindas, o presidente da Direcção deixou uma mensagem desportiva...

"Neste pontapé-de-saída que fique bem claro o objectivo fundamental a que nos propomos: honrar o emblema do Sporting Clube de Espinho, suando a camisola, independentemente do valor dos antagonistas. Sabemos que os adversários também anseiam por vitórias e títulos, mas também sabemos que estaremos sempre em primeiro se nos aplicarmos mais e melhor. Depois, bem... depois é a velha questão da bola que bate na trave ou da sorte dos outros. Mas sem trabalho... não há sorte!"

Na mensagem para o plantel ficou, entretanto, a justificação da opção por Vítor Pereira:

"A juventude do nosso treinador confere expectativa e ambição, mas também lhe confiamos o comando técnico pela qualidade e o saber que ostenta. Trata-se de um líder que dá tudo para receber tudo! E nos limites das nossas potencialidades é assim que de vós aguardamos... que de vós exigimos! Jogadores que sejam 'tigres' com raça nas vitórias e até nas derrotas. Ganhais vós e ganhará o Sporting Clube de Espinho!"

Rodrigo dos Santos referiu-se também ao novo modelo competitivo, detectando "as dificuldades acrescidas com o novo regime de escalonamento das divisões que comportam o quadro nacional, com alterações profundas quer nas provas tuteladas pela Liga, quer nos campeonatos sob a égide federativa."

Mas...

"Oportunidade, contudo, para recordar aquele velho e sábio pensamento de que às múltiplas adversidades deve-se opor com redobrado empenho."

E oportunidade "para frisar, alto e bom som, com insistência se for preciso, que o bom senso deve imperar, mais do que nunca numa conjuntura socioeconómica desfavorável."

Por isso...

"A contenção orçamental não é um simples capricho da nossa parte; é, isso sim, a noção dos limites e da realidade em que nos enquadramos. Sem rigor orçamental logo desponta o espectro do desequilíbrio e da consequente e irreversível insustentabilidade. Sejamos, pois, também rigorosos no planeamento da nova época agora encetada. Asseguremos, assim, a primeira das muitas vitórias. Ganhemos, pois, o desafio da credibilidade no campo e fora das quatro linhas!"

Por sua vez, o vice-presidente para o futebol profissional criticou a Federação Portuguesa de Futebol:

"Concordo com as alterações, mas entendo que as mesmas deveriam ser implementadas na próxima época, uma vez que todo o nosso plantel foi formado na perspectiva daquilo que se passou na época passada. Deveríamos saber com aquilo que vamos contar há muito tempo!"

Paulo Mendes registou que "queriam que poupássemos dinheiro, mas afinal vamos três vezes à Madeira!"

Amanhã (já há) jogo-treino com o santa Clara

Oito reforços e seis ex-juniores

Fotos VÍTOR LANCHA

Sob o comando técnico do espinhense Vítor Pereira (que já desenvolveu actividade no futebol de formação do FC Porro e, na época passada, nos seniores da Sanjoanense – II Divisão B/Centro), coadjuvado por Filipe Almeida (adjunto/preparador físico) e Ricardo (treinador de guarda-redes), o plantel do Sporting de Espinho para 2005/2006 é formado pelos seguintes futebolistas:

Guarda-redes – Tó Ferreira, Felgueiras (ex-Sporting) e Vítor (ex-júnior).

Defesas – Correia, Álvaro, Ricardo Correia, Filó, Rufino (ex-Sandinenses), Paulo Rola, Reinaldo (ex-Vizela), Micas (ex-Estarreja), Chagas e Zenha (ambos ex-juniores).

Médios – Nelson, Amorim (ex-Gondomar), Joel, Moisés, Magano, Casquilha (ex-Gil Vicente) e Filipe (ex-júnior).

Avançados – André Cunha, Carlitos (ex-Riachense), Carlos André (ex-Oliveira do Hospital), Hugo e Carlos (ambos ex-juniores).

Felgueiras é natural de Viana do Castelo, tendo-se sagrado campeão nacional de juniores, na época passado, pelo Sporting. É internacional de Sub-19 e de Sub-21 e foi emprestado ao Sporting de Espinho.

Rufino fez formação no Vitória de Guimarães, tendo representado nas últimas duas temporadas o Sandinenses (do concelho vimaranense).

Reinaldo sagrou-se campeão nacional da Superliga em 2003/2004 pelo FC Porto, onde fez formação. Representou o Vizela na época anterior, tendo subido à Liga de Honra.

Carlos André formou-se no Vitória de Setúbal, sendo emprestado na preteria temporada ao Oliveira do Hospital.

Casquilha passou por vários clubes, desde a então II Divisão B à Superliga, envergando durante período a camisola do Gil Vicente.

Carlitos processou a sua formação no Sporting de Espinho, representando igualmente as selecções de Aveiro de Sub-17 e Sub-18. No primeiro ano de sénior (2004/2005) foi emprestado ao Riachense (III Divisão), tendo sido o melhor marcador (daquela equipa da Série E).

Amorim já representou o Sporting de Espinho, regressando depois de ter representado, o Gondomar, na época transacta.

Micas foi formado na União de Leiria, jogando no Estarreja (no último campeonato da II Divisão B).

Do escalão de juniores foram promovidos Hugo (extremo direito/18 anos), Chagas (defesa central/18 anos), Zenha (defesa direito/18 anos), Filipe (médio ofensivo/18 anos), Carlos (extremo esquerdo/19 anos) e Vítor (guarda-redes/17 anos).

Entretanto, foi agendado para as 17 horas de amanhã um jogo-treino com o Santa Clara (Açores), no Estádio Comendador Manuel de Oliveira Violas. Ontem, à hora do fecho desta edição decorria um ensaio com o Feirense, no Estádio Marcolino de Castro, em Santa Maria da Feira.

Centro de Espinho

VENDO

T4 (Av.ª 24, n.º 805) – 1.º andar, c/ marquise fechada 15 m2 aprox., garagem fechada.

T3 (Rua 31, n.º 459) – 3.º andar, c/ 150 m2 aprox., aquec. central completo, lugar garagem e arrumos na cave.

Contacto: 91 959 12 94

LABORATÓRIOS VÍDEO

GRAVAMOS DVD'S

SUAS CASSETES VÍDEO VHS - V8 - SUPER 8MM

Contactos: Telem: 918 735 306 / 962 788 407 — ***24 horas por dia***

Acompanhe a tecnologia gravando em DVD

VENDE-SE OU ALUGA-SE

Espaço para escritório, clínica, gabinete, laboratório

Duplex 150 m²

Excelente localização no centro de Espinho (Rua 23)

Tlm. 91 459 17 84

Tlm. 96 247 02 42 • 96 411 83 50

Aluga-se

ESPINHO – T2 e T3 c/ ou s/ mobília * Feira - **T2** * Gaia - **T2** * **Escritórios** p/ serviços - Rua 19 * **Armazém** centro de Espinho

Vende-se

ESPINHO – T2 e **T1** - Novo * **T2** - Usado - Centro * **T3 Dúplex** no centro de Espinho * **Vivendas** - Anta * **T2** - Antas - Porto * **Terreno** para 1 moradia - Anta.

LOUROSA, LAPA, NOGUEIRA - **T2** e **T3** - Novos * **Terreno - Moradias** - Anta * **Moradias** em Esmoriz e T1+1 como novo * **Terreno** para 1 moradia - Arcozelo.

Dá-se à exploração OURIVESARIA

VENDE-SE

EM PAÇOS DE BRANDÃO

Edifício composto de Cave e R/Chão destinado a restauração e andar destinado a habitação

Restaurante Kangaroo

devidamente equipado e pronto a funcionar com licença de ocupação e alvará de restauração

Tlm. 96 691 27 26

Vende-se

T2+1 Rua 31/16 - 3.º Andar

USADO - Bom estado conservação s/ garagem e s/ elevador • Preço: 85.000,00 Euros

Tlm. 963 028 335

Guarda-redes, ex-Sporting

Felgueiras

"Vou esforçar-me para ser titular no Sporting de Espinho, onde pretendo ganhar experiência sénior para poder regressar ao Sporting. É claro que a minha ambição é defender a baliza do Sporting, mas para já o meu principal objectivo é assegurar a titularidade no Sporting de Espinho e manter-me nas convocatórias para as selecções jovens. Como qualquer jogador ambicioso, gostava de alcançar a selecção A, talvez quando regressar ao Sporting. Mas agora é tempo de dar o meu melhor ao Sporting de Espinho, clube ideal para a minha valorização."

Defesa direito, ex-Sandinenses

Rufino

"O Sporting de Espinho é um clube ambicioso e com projecção. É um clube bastante conhecido e que tem já uma vasta história. O nosso objectivo é lutar pelos três pontos em todos os jogos e depois, mediante o campeonato, vamos indo e vamos vendo... As contas fazem-se no fim! Ainda conheço pouco os meus colegas de trabalho. Vai ser difícil conseguir um lugar no onze titular porque todos têm valor; quem trabalhar mais ou quem tiver sorte em alguns momentos é quem vai jogar."

Defesa central, ex-Vizela

Reinaldo

"Estou motivado por ter vindo para o Espinho. Se não andasse motivado não tinha abraçado esta carreira de futebolista. Já defrontei o Espinho quando jogava na equipa B do Futebol Clube do Porto. É um clube que já esteve na primeira divisão e na altura o ambiente era espectacular nas bancadas. O objectivo pessoal é fazer o maior número de jogos possível. Quando fui campeão nacional pelo Futebol Clube do Porto recebi alguns convites de clubes da Liga de Honra, mas na altura estudava e optei pelo Vizela que viria a subir à Liga de Honra. Esta época, vim para o Espinho, para tentar fazer tudo que seja possível para o feito da subida de divisão."

Defesa esquerdo, ex-Estarreja

Micas

"É sempre bom vir para um clube que tem prestígio a nível nacional e que luta por ambições que outros clubes não lutam. Por isso, é sempre bom e motivador. Conheço alguns dos jogadores que fazem parte deste grupo de trabalho, já defrontei alguns quando estive em Viseu, mas o Casquilha é uma referência."

Médio centro, ex-Gondomar

Amorim

"Reencontrei pessoas que já conhecia e algumas que já se encontravam na Direcção. Espero ser feliz neste regresso ao clube, pois tratou-se de uma aposta pessoal. Gostaria de concretizar o meu objectivo pessoal, ou seja a subida à Liga Profissional. Gostava que os adeptos nos apoiassem, uma vez que prevejo que esta época seja ainda mais difícil do que as anteriores."

Médio ofensivo, ex-Gil Vicente

Casquilha

"Pouco conheço do clube, para além do treinador e dois ou três jogadores, mas o historial do Sporting de Espinho fala por si! Por isso, não considero que seja um retrocesso na carreira. É mais um desafio que me surge na carreira e pelo qual vou ter o mesmo empenho que tive no Gil Vicente, apesar de o Sporting de Espinho estar na II Divisão Nacional."

Extremo direito, ex-Ol. Hospital

Carlos André

"Estou muito motivado por ter ingressado no Sporting de Espinho. Vamos tentar ganhar jogos, mas com a concentração de jogo a jogo. É um clube com muita projecção, porque já esteve na Primeira Liga e... se calhar até faz lá falta! Estou consciente de que fiz uma boa aposta. Alguns dos jogadores que fazem parte do grupo de trabalho já os defrontei nas camadas jovens e outros no futebol sénior. Penso que temos um plantel equilibrado e vamos ter uma luta saudável por um lugar na equipa titular. Vou fazendo uns golos, mas gosto mais de assistir os meus colegas nos golos, de trabalhar para a equipa. Se vir um colega meu a festejar um golo, fico contente como se fosse eu a fazer!"

Avançado centro, ex-Riachense

Carlitos

"Este meu ingresso no Sporting de Espinho é, sem dúvida alguma, o concretizar de um sonho de criança. Agora que consegui chegar à equipa sénior, há que trabalhar sempre no limite para lutar por um lugar na equipa. O objectivo individual é trabalhar bem durante os treinos e se surgir a oportunidade de jogar quero fazer golos. É para isso que aqui estou! O grupo de trabalho tem uma mistura de juventude e experiência e, por isso, acho que temos uma boa equipa e que, essencialmente, vai ser competitiva."

Universal IMOB

Licença AMI n.º 6143

PROMOÇÃO T3 Novos

Oferta excepcional

- Desconto de 2.500,00 Euros
- Oferta de electrodomésticos
- Oferta de 6 meses prestações de condomínio

Temos as melhores condições de financiamento para si

Campanha válida até 30/Set/2005

A 3 minutos de Espinho, excelentes áreas/acabamentos.
Vários empreendimentos em ínicio, e fim de construção.

Contacte-nos através dos números

Tel. 916851518 - 220814972 - 917314301 - 917223171 - 914110511

www.universalimob.com

Formação Pedagógica Inicial de Formadores

(Certificado n.º EDF/338/02 DN)

Julho a Outubro
Horário Pós-Laboral

105 Horas

isesp instituto superior de espinho

Instituto Superior de Espinho

Sociedade Promotora de Estabelecimentos de Ensino, Lda.

Rua 36, n.º 297 – Apartado 443 – 4501-868 Espinho

Telf: 227322624 * Fax: 227331085

E-mail: isesp@isesp.pt

www.isesp.pt

Campeonato Nacional da Divisão A1 (1.ª Fase) de voleibol

Sp. Espinho em casa e Académica em Coimbra

As equipa de voleibol do Sporting Clube de Espinho e da Associação académica de Espinho vão iniciar o Campeonato Nacional da Divisão A1 a 15 de Outubro. Até dia 29 de Agosto deverão estar definidas as datas e horários do calendário de jogos da primeira fase que deverá terminar a 12 de Fevereiro de 2006.

1.ª Jornada
)RQWH&DVWDQKHGD**Sp. Espinho**
0DUtWLPR&RLPEUDFRQGHQVH
/HL}HV*XLPDUmHV
$$&RLPEUD**AA Espinho**
(VPRUL}&HQILFD

2ª Jornada
Castêlo da Maia-Leixões
AA Coimbra-Marítimo
Sp. Espinho-Esmoriz
Benfica-A. Alunos
AA Espinho-Fonte Bastardo
Guimarães-Vilacondense

3ª Jornada
Castêlo da Maia-Marítimo
Leixões-**Sp. Espinho**
AA Coimbra-A. Alunos
Esmoriz-Fonte Bastardo
Vilacondense-Benfica
AA Espinho-Guimarães

4ª Jornada
Castêlo-AA Coimbra
Esmoriz-Leixões
Marítimo-Benfica
Sp. Espinho-AA Espinho
A. Alunos-Guimarães

5ª Jornada
Sp. Espinho-Castêlo
A. Alunos-Marítimo
Fonte Bastardo-Leixões
Vilacondense-AA Coimbra
Guimarães-Esmoriz
Benfica-**AA Espinho**

6ª Jornada
Fonte Bastardo-Marítimo
A. Alunos-Leixões

7ª Jornada
Benfica-Castêlo da Maia
AA Espinho-Esmoriz
Guimarães-AA Coimbra
Vilacondense-Leixões
A. Alunos-**Sp. Espinho**

8ª Jornada
Castêlo-Vilacondense
Guimarães-Fonte Bastardo
AA Espinho-A. Alunos
Benfica-**Sp. Espinho**
Esmoriz-Marítimo
Leixões-AA Coimbra

9ª Jornada
Castêlo da Maia-Guimarães
Vilacondense-**AA Espinho**
Benfica-Fonte Bastardo
Esmoriz-A. Alunos
AA Coimbra-**Sp. Espinho**
Leixões-Marítimo

10ª Jornada
Fonte Bastardo-Castêlo
A. Alunos-Vilacondense
Sp. Espinho-Guimarães
Marítimo-**AA Espinho**
Leixões-Benfica
AA Coimbra-Esmoriz

11ª Jornada
A. Alunos-Castêlo da Maia
Fonte Bastardo-Vilacondense

12ª Jornada
Castêlo da Maia-**AA Espinho**
Guimarães-Benfica
Vilacondense-Esmoriz
Marítimo-**Sp. Espinho**

13ª Jornada
Esmoriz-Castêlo da Maia
Benfica-AA Coimbra
AA Espinho-Leixões
Marítimo-Guimarães
Sp. Espinho-Vilacondense
Fonte Bastardo-A. Alunos

2ª Volta
14ª Jornada
Guimarães-Castêlo da Maia
AA Espinho-Vilacondense
Sp. Espinho-AA Coimbra
Marítimo-Leixões

15ª Jornada
Castêlo da Maia-Benfica
Esmoriz-**AA Espinho**
AA Coimbra-Guimarães
Leixões-Vilacondense
Marítimo-Fonte Bastardo
Sp. Espinho-A. Alunos

16ª Jornada
Castêlo da Maia-A. Alunos
Sp. Espinho-Fonte Bastardo
Vilacondense-Marítimo
Guimarães-Leixões
AA Espinho-AA Coimbra
Benfica-Esmoriz

17ª Jornada
Castêlo-Fonte Bastardo
Vilacondense-A. Alunos
Guimarães-**Sp. Espinho**
AA Espinho-Marítimo
Benfica-Leixões
Esmoriz-AA Coimbra

18ª Jornada
Leixões-Castêlo da Maia
Marítimo-AA Coimbra
Esmoriz-**Sp. Espinho**
A. Alunos-Benfica
Fonte Bastardo-**AA Espinho**
Vilacondense-Guimarães

19ª Jornada
Fonte Bastardo-Benfica
A. Alunos-**AA Espinho**

20ª Jornada
Castêlo da Maia-Esmoriz
AA Coimbra-Benfica
Leixões-**AA Espinho**
Guimarães-Marítimo
Vilacondense-**Sp. Espinho**
A. Alunos-Fonte Bastardo

21ª Jornada
&DVWiORQDLD**Sp. Espinho**
Marítimo-A. Alunos
Leixões-Fonte Bastardo
AA Coimbra-Vilacondense
Esmoriz-Guimarães
AA Espinho-Benfica

22ª Jornada
Marítimo-Castêlo da Maia
Sp. Espinho-Leixões
A. Alunos-AA Coimbra
Fonte Bastardo-Esmoriz
Benfica-Vilacondense
Guimarães-**AA Espinho**

23ª Jornada
Fonte Bastardo-AA Coimbra
A. Alunos-Esmoriz

24ª Jornada
Vilacondense-Castêlo
Fonte Bastardo-Guimarães
Sp. Espinho-Benfica
Marítimo-Esmoriz
AA Coimbra-Leixões

25ª Jornada
AA Coimbra-Castêlo da Maia
Leixões-Esmoriz
Benfica-Marítimo
AA. Espinho-Sp. Espinho
Guimarães-A. Alunos
Vilacondense-Fonte Bastardo

ù-RUQDGD
AA Espinho-Castêlo da Maia
Benfica-Guimarães
Esmoriz-Vilacondense
AA Coimbra-Fonte Bastardo
Leixões-A. Alunos
Sp. Espinho-Marítimo

TOTOBOLA

Concurso dos Órgãos de Informação n.º 31/2005, de 31/07/2005.

Prognóstico "Defesa de Espinho", Redacção Desportiva:

1. Assyriska-Orgryte 1
2. Malmo-Elfsborg 1
3. Kalmar-Sundsvall X
4. Ljungskile-Gais 1
5. Lyn-Lillestrom 2
6. Brann-Valerenga X
7. Ham-Kam-Tromoso 1
8. Odd Grenland-Aalesunds 1
9. Start-Molde X
10. Viking-Fredrikstad X
11. Alanya-Torpedo Moscovo 2
12. Shnnik-Dinamo Moscovo 2
13. Tom-Krylya Sovetov X

Sp. Espinho nos Nacionais de natação

Brilharete de Pedro Costa

O Sporting Clube de Espinho participou com Pedro Costa, Patrícia Silva e Alexander Cardoso, na sexta-feira, sábado e domingo, no Campeonato Nacional de Infantis. Este Campeonato, organizado pela Federação Portuguesa de Natação (FPN) decorreu no Complexo Olímpico de Coimbra (estreado com estes campeonatos).

No culminar desta época o Sporting Clube de Espinho alcançou, de forma inédita e através do seu nadador Pedro Costa, quatro subidas ao pódio. Este atleta conseguiu, brilhantemente, o título de vice-campeão Nacional nos 100 e 200 metros livres, 100 metros mariposa e 200 metros estilos.

Pedro Costa apenas foi batido por dois atletas, um dos Bombeiros dos Estoris e outro do Nacional da Madeira, que tiveram oportunidade treinar em piscinas de 50 metros, ao contrário do atleta espinhense que se preparou em piscina de 25 metros. Ainda assim, Pedro Costa superou nadadores que representaram clubes como Futebol Clube do Porto, Benfica, Sporting, Belenenses, Vilacondense, Leixões e outros.

Quanto aos dois outros nadadores, estes estiveram acima de todas as expectativas, nas excelentes classificações que alcançaram. Patrícia Silva obteve o 7º lugar nos 100 metros bruços e 10º lugar nos 200 bruços. Já Alexander Cardoso também conseguiu uma classificação histórica ao alcançar um 7º lugar nos 200 metros costas.

É de realçar que estes atletas figuram nos 10 melhores atletas portugueses mas que o seu promissor futuro não depende apenas deles, nem dos técnicos, nem do Sporting Clube de Espinho.

Com o virar desta 'página' (época), o Sporting de Espinho poderá ser agora considerado como uma potência da natação a nível nacional neste escalão. Estes resultados deverão servir de incentivo a outros atletas do clube que não tendo, por muito pouco, conseguido atingir os tempos para estarem presentes neste Campeonato lá estarão, com certeza, no próximo ano.

A comitiva do Sporting Clube de Espinho fez de "agradecer emocionadamente aos autores das dezenas de chamadas e de mensagens recebidas dando os parabéns aos atletas e ao clube por tamanho feito".

Femininos
(Classificação por prova)

Nome atleta	Categoria	Prova	Classificação	Tempo
Patrícia Silva	Inf-B – 1993	100 m bruços	7.º lugar	1.28.79(RP)
		200 m bruços	10.º lugar	3.08.49(RP)

Masculinos
(Classificação por prova)

Nome atleta	Categoria	Prova	Classificação	Tempo
Alexander Cardoso	Inf-B – 1992	200 m costas	7.º lugar	2.36.32(RP)
Pedro Costa	Inf-B – 1992	100 m livres	2.º lugar	59.60(RP+VCN)
		200 m livres	2.º lugar	2.12.30(RP+VCN)
		100 m mariposa	2.º lugar	1.06.37(RP+VCN)
		200 m estilos	2.º lugar	2.30.64(RP+VCN)

RP – Recorde pessoal
VCN – Vice-campeão Nacional

Foto MGPHOTO

Foto TOMANEPHOTO.COM

Foto VÍTOR LANCHA

Open de Espinho de bodyboard

Vitória de Rita Pires

Espinho recebeu este fim-de-semana a 1ª Etapa do Circuito Nacional Bodyboard Open 2005. Estiveram presentes cerca de 80 atletas a disputar aquele que é considerado o 'circuito-rei' de bodyboard em Portugal.

As ondas infelizmente não colaboraram e por isso, não foi possível ir além dos quartos-de-final Open, tendo sido anulado e distribuída a respectiva pontuação e prémios monetários. Na categoria feminina a competição esteve bem acesa e Rita Pires impôs o seu regresso ao nacional com a vitória. Joana Schenker a atleta mais nova da final terminou na segunda posição seguida da campeã nacional em título, Catarina Sousa. Teresa Duarte com menos sorte acabou no quarto lugar.

Liga Portuguesa de Andebol

O calendário do Sp. Espinho

Embora ainda esteja sujeito a alterações e à marcação dos pavilhões e horários por parte dos clubes, já é conhecido o calendário de jogos para a época de 2005/2006 do Campeonato da Liga Portuguesa de Andebol, onde irá participar o Sporting de Espinho.

1.ª Jornada
(17 Setembro)
Ginásio Sul-ABC
Manabola-Belenenses
Madeira-FC Porto
Águas Santas-Setúbal
Ac. Águeda-Sp. Espinho

2.ª Jornada
(24 Setembro)
ABC-Belenenses
Ginásio Sul-Madeira
V. Setúbal-Manabola
FC Porto-Ac. Águeda
Sp. Espinho-Águas Santas

3.ª Jornada
(1 Outubro)
Madeira-ABC
Belenenses-Setúbal
Ac. Águeda-Ginásio Sul
Manabola-Sp. Espinho
Águas Santas-FC Porto

4.ª Jornada
(8 Outubro)
ABC-V. Setúbal
Madeira-Ac. Águeda
Sp. Espinho-Belenenses
Ginásio Sul-Águas Santas
FC Porto-Manabola

5.ª Jornada
(15 Outubro)
Ac. Águeda-ABC
Setúbal-Sp. Espinho
Águas Santas-Madeira
Belenenses-FC Porto
Manabola-Ginásio Sul

6.ª Jornada
(22 Outubro)
ABC-Sp. Espinho
Ac. Águeda-Águas Santas
FC Porto-Setúbal
Madeira-Manabola
Ginásio Sul-Belenenses

7.ª Jornada
(5 Novembro)
Águas Santas-ABC
Sp. Espinho-FC Porto
Manabola-Ac. Águeda
Setúbal-Ginásio Sul
Belenenses-Madeira

8.ª Jornada
(12 Novembro)
ABC-FC Porto
Águas Santas-Manabola
Ginásio Sul-Sp. Espinho
Ac. Águeda-Belenenses
Madeira-Setúbal

9.ª Jornada
(19 Novembro)
Manabola-ABC
FC Porto-Ginásio Sul
Belenenses-Águas Santas
Sp. Espinho-Madeira
Setúbal-Ac. Águeda

10.ª Jornada
(26 Novembro)
ABC-Ginásio Sul
Belenenses-Manabola
FC Porto-Madeira
Setúbal-Águas Santas
Sp. Espinho-Ac. Águeda

11.ª Jornada
(3 Dezembro)
Belenenses-ABC
Madeira-Ginásio Sul
Manabola-Setúbal
Ac. Águeda-FC Porto
Águas Santas-Sp. Espinho

12.ª Jornada
(10 Dezembro)
ABC-Madeira
Setúbal-Belenenses
Ginásio Sul-Ac. Águeda
Sp. Espinho-Manabola
FC Porto-Águas Santas

13.ª Jornada
(17 Dezembro)
Setúbal-ABC
Ac. Águeda-Madeira
Belenenses-Sp. Espinho
Águas Santas-Ginásio Sul
Manabola-FC Porto

14.ª Jornada
(18 Fevereiro)
ABC-Ac. Águeda
Sp. Espinho-Setúbal
Madeira-Águas Santas
FC Porto-Belenenses
Ginásio Sul-Manabola

15.ª Jornada
(25 Fevereiro)
Sp. Espinho-ABC
Águas Santas-Ac. Águeda
Setúbal-FC Porto
Manabola-Madeira
Belenenses-Ginásio Sul

16.ª Jornada
(4 Março)
ABC-Águas Santas
FC Porto-Sp. Espinho
Ac. Águeda-Manabola
Ginásio Sul-Setúbal
Madeira-Belenenses

17.ª Jornada
(11 Março)
FC Porto-ABC Sad
Manabola-Águas Santas
Sp. Espinho-Ginásio Sul
Belenenses-Ac. Águeda
Setúbal-Madeira

18.ª Jornada
(18 Março)
ABC-Manabola
Ginásio Sul-FC Porto
Águas Santas-Belenenses
Madeira-Sp. Espinho
Ac. Águeda-Setúbal

Andebol – veteranos

Vitória dos 'tigres' na Maia

A equipa de veteranos de andebol do Sporting de Espinho venceu, na quinta-feira, o 'Maia Andebol Cup', que decorreu no pavilhão Municipal da Maia. Os 'tigres' saíram vitoriosos de todos os jogos realizados.

No primeiro encontro, que decorreu no domingo, a equipa do Sporting de Espinho bateu o Nun'Alvares por 17-15. Depois venceram o Maiastars A (15-8) e a equipa B (24-13. Nas meias finais, na quarta-feira, a equipa do Sporting de Espinho bateu o Millenium BCP por 12-10 e na final, o CPN, por 24-21.

O atleta espinhense, Ricardo Tavares, que é também treinador da equipa sénior que milita a Liga Portuguesa de Andebol, foi considerado o melhor jogador do torneio.

Eis a equipa dos 'tigres':

Hélder Couto, Manuel Lima e Manuel Proença (gr); Fernando Madureira (cap.), Manuel Mendes, Luís Fernando, Alberto Ferreira, Ricardo Tavares, António Ferreira, Carlos Viana, Ramiro Relvas, Carlos Leite, Toni Brandão, Paulo Gonçalves, Ramiro Guedes, Luís Veiga e Carlos Canelas.

Foto MARGARIDA SOUSA

DEFESA sobre Rodas

Mercedes-Benz Classe B

Versátil

O novo Classe B é o modelo compacto da nova família Sports Tourer, que foi concebido a partir do Classe A e não se assume como um monovolume compacto; antes como um Compact Sports Tourer. Quer isto dizer que se trata de um utilitário que propõe uma grande versatilidade de utilização e tenta estabelecer novos padrões de espaço e funcionalidade no seu segmento.

Face ao Classe A de cinco portas, o Classe B é 432 mm mais comprido, 13 mm mais largo e 11 mm mais alto. As vias foram alargadas, variando em função das jantes: 15", 16", 17" ou 18". Para além de uma imagem forte, este utilitário dispõe, também, de uma estética apelativa, sem dúvida um dos seus principais argumentos.

Embora esteja próximo do Classe A em termos estilísticos, o novo Classe B é bem mais atraente. A comprová-lo estão os vincos pronunciados do capot e portas, os "piscas" nos retrovisores, o desenho dos grupos ópticos e farolins, as cavas das rodas salientes e a elevada linha de cintura. Quem pretender maior exclusividade, tem à sua disposição dois pacotes de personalização exterior: um desportivo; outro cromado.

Com uma distância entre eixos de 2778 mm (mais 210 mm do que no Classe A), o habitáculo destaca-se pela boa qualidade, pelo posto de condução elevado e pelo design muito semelhante ao do modelo que lhe está na génese. Mas não só. O Classe B faz da versatilidade e da funcionalidade os seus principais trunfos comerciais.

Para além de vários espaços de arrumação espalhados pelo interior, oferece rebatimento assimétrico para o banco traseiro, inclui banco do acompanhante cujas costas podem ser dobradas (servindo, assim, de mesa) e propõe um piso de carga que pode ser plano ou desnivelado, em função das necessidades. Em opção, está disponível o sistema Easy-Vario, solução que permite remover do habitáculo quer o banco do acompanhante quer as costas dos bancos traseiros.

A mala, com 544 litros de volume (mais 109 do que a do Classe A de cinco portas), atinge uns impressionantes 2245 litros (mais 250 do que a do A) através das soluções acima mencionadas.

Tal como o exterior, também o interior pode ser personalizado em função dos gostos individuais. Por isso, estão disponíveis, em opção, três pacotes distintos, que podem, no entanto, ser conjugados: desportivo; pele; madeira.

Da extensa lista de extras, destacam-se: faróis bi-Xénon direccionais; sistema integrado de navegação, telefone e rádio (Comand APS); assentos multicontornos; volante multifunções; tecto de abrir eléctrico panorâmico; interface para o leitor de mp3 iPod (o único modelo do mundo que propõe esta solução). Mediante 214 euros (valor que não inclui o referido leitor da Apple), o condutor do Classe B pode, assim, ligar o seu iPod na tomada existente no interior do porta-luvas, e ouvir, através dos altifalantes do sistema áudio do veículo, as músicas que se encontram gravadas neste leitor de mp3.

No que diz respeito à segurança, o Classe B dispõe, no seu grau máximo, de cintos dianteiros com pré-tensores e limitadores de esforço; fixações Isofix; avisador dos cintos de segurança não colocados; trancamento automático das portas; detecção da presença de cadeirinhas de criança (neste caso, desactiva o airbag do acompanhante); encostos de cabeça activos nos bancos dianteiros; cintos de três pontos e encostos de cabeça em todos os lugares; oito airbags (frontais adaptativos, laterais dianteiros, laterais traseiros e do tipo cortina); ABS com EBD+BAS; e ESP (não desligável), que integra a nova função Steer Control.

Trata-se de um dispositivo que actua nas sobreviragens, tornando a direcção (de assistência electromecânica, ou seja, eléctrica em vez de hidráulica, de modo a poder incluir esta solução) mais pesada para o lado que não deve ser virada, podendo, também, controlá-la por instantes.

O número de motorizações disponíveis no Classe B é nada menos do que seis: quatro a gasolina (de apenas duas válvulas por cilindro) e duas Diesel (com quatro válvulas por cilindro, podendo ser equipadas, em opção, com filtro de partículas): 1.5 de 95 cv (caixa manual de cinco); 1.7 de 116 cv (caixa manual de cinco); 2.0 de 136 cv (caixa manual de cinco); 2.0 Turbo de 193 cv (caixa manual de seis); 180 CDI de 109 cv (caixa manual de seis); 200 CDI de 140 cv (caixa manual de seis). Em opção, todos podem receber a caixa automática de variação contínua Autotronic, que inclui um comando manual do tipo sequencial.

Equipado com direcção de assistência variável em função da velocidade, com 11,95 metros de diâmetro de viragem entre passeios, o Classe B conta travões de disco nas quatro rodas (ventilados na frente). A suspensão dianteira recorre ao esquema McPherson, com triângulos duplos e barra estabilizadora. Na traseira, vigora o eixo parabólico, em forma de esfera, que integra, também, uma barra estabilizadora.

Existe bastante espaço interior tanto para os bancos da frente como para os lugares traseiros, onde os adultos podem viajar sem ser com as pernas encolhidas.

Qualidade de construção não falta, e os materiais são de muito boa qualidade, verificando-se igualmente uma excelente suspensão que absorve muito eficazmente as irregularidades do piso.

Em termos de resposta de motor, esta não podia ser melhor (a viatura ensaiada era o 200 Turbo), correspondendo a todas as solicitações efectuadas.

Os pneus, de série, são de medida 195/65R15 nas versões 150 e 170, e 205/55R16 nas versões 200, 200 Turbo, 180 CDI e 200 CDI. O Classe B é cerca de 90 kg mais pesado do que o Classe A de cinco portas.

Carlos Roseiro

NOVO CLASSE B - O COMPACT SPORTS TOURER.

Nasamotor, Lda

PORTO - Rua D. João IV, 369, Telf.: 225 151 000 | S. M. FEIRA - Zn. Ind. Roligo, Lote 36, Apt 146, Tef.: 256 330 700
V. N. GAIA - Av. Infante D. Henrique, 476, Telf.: 223 718 588 | www.nasamotor.pt

OS NOSSOS CLASSIFICADOS • OS NOSSOS CLASSIFICADOS • OS NOSSOS CLASSIFICADOS

ALUGA-SE

QUARTOS, c/ casa de banho privativa, c/ cozinha, pequeno almoço, tratamento de roupa, garagem e TV Cabo mais Sport TV. Telef: 227340002 ou 227348972

APARTAMENTOS T0, T1, T2 e T3. Totalmente equipados, com TV Cabo mais Sport TV, telefone, garagens, limpezas. Rua 62 n.º 156. Telef.: 227310851/2 - Fax: 227310853.

Alugo em Paramos MORADIA TIPO T3. Alugo em Paramos pequena loja c/ armazem incluido p/ escritório,armazém ou salão de cabeleireiro. Telem: 917553668.

LOJA EM ESPINHO C/ 40 M2 POR 400 Euros, no Edificio Parque Luso. Dá p/ consultorios/escritórios, mercearia, frutaria, etc. Contactar: 918189102 ou 966656077

ARMAZEM NOVO,c/ area coberta de 715 m2, logradouro frente e traseiras com 420 m2, sito na zona industrial de S.Felix da Marinha-Gaia - Telf: 914265737.

APARTAMENTO T2 - 3º. andar c/ lugar de garagem. Mobilado. Rua 21- Espinho. Telf: 227651339 ou 917303087.

FERIAS - ESPINHO - Apartamento totalmente equipado. Telef: 227443251. Nos fins de semana 22734808.

OFERTAS

SENHORA SOLTEIRA - Oferece-se para trabalhos domésticos. Tardes ou manhãs. Tlm: 965196482

PASSA-SE

RESTAURANTE - Todo remodelado. Zona de Santa Maria da Feira. Bom preço. Telm: 914901788

CAFÉTARIA - Salão de chá -Snack-Bar, no centro de Espinho- Rua 19. Contactar: 916932381 ou 964596232

RESTAURANTE no centro de Espinho. Motivo doença. Telef. 227327112.

PRECISA-SE

EMPREGADO/A para Balcão/Mesas, para restaurante em Espinho. Contactar: 919430452 (entre as 13 e 18 horas).

FUNCIONÁRIO (m/f) - para confeitaria em part-time . Telf: 227322306

AJUDANTE DE COZINHA (m/f) - Contactar: 227347041

JOVEM (m/f) - 1º. EMPREGO - Para restaurante em Espinho. Telm: 917524569

AJUDANTE DE CABELEIREIRO, MANICURE (m/f). Resposta a este Jornal ao nº. 14319

SERVIÇOS

ESTOFADOR - Restauro todo o tipo de sofás, cadeiras, etc. Orçamentos grátis. Telef. 227344090. Rua do Passo Velho, n.º 217 - Anta.

ESTÚDIOS - LABORATÓRIOS VÍDEO - Gravamos em DVD as suas cassetes de vídeo - VHS - V8 e Super 8mm. Acompanhe a tecnologia gravando em DVD. Tlm. 918735306 e 962788407.

EXECUTO todo o tipo de reformas, nas artes de pedreiro, trolha, pintor e ladrilhador. Para qualquer localidade. Orçamentos grátis. Tlm. 916250160 (Sr. Américo).

TRESPASSES

CAFÉTARIA E SNACK-BAR - c/ sala para almoços e jantares. Reforma recente. A trabalhar a 50% das suas capacidades. Em Espinho. Telem: 938831255

VENDE-SE

APARTAMENTO T1, c/ boas áreas - S. Félix da Marinha, junto à antiga Est. Nac. 109, perto do IC1 e da estação da Granja (CP). Preço: 55.000 Euros / 11.000 cts. Telef. 227343172.

T2 no centro de Espinho, junto à Igreja. Telef. 227647505.

T3 - BLOCO SOLVERDE, junto ao Liceu - Anta. Tlm. 968670340.

CÃES DE RAÇA Lavradores, nascidos a 12/05/2005 C/ registo e vacinas. Telef. 256784005 - 919651821 - Hotel Canino - Rio Meão.

T2- C/ 120 m2 em S, Paio de Oleiros, junto ao apeadeiro. Bom preço. telef: 227647505. Telem: 914204426

VENDE-SE NO CENTRO DE ESPINHO - T3 duplex, T2 e T3 a 2 min. de Espinho. telem: 919690655.

T3 ESPINHO- Rua 19. Excelente exposição solar, garagem, óptimas áreas, varanda, lareira. Preço 112.000 Euros +ou- 22.400 cts. telem: 965462661 - 912299783.

TERRENO C/ 131 M2 C/ projecto aprovado para construção de moradia. Na Rua do Progresso em Anta, Espinho.Telf: 227321117.

MORADIA-NOGUEIRA DA REGEDOURA - Vistas de mar (Espinho). Próximo do Nó da A1 (1.500m). T4 + Escritório; Cozinha equipada. aq. central; garagem para 6 carros. 917060170 / 914291345 / 917812902.

T3 - CENTRO DE ESPINHO- Rua 14, com vista para o mar. C/ suite, bons acabamentos, lugar de garagem. Optimo preço. O próprio. Telef: 256890340 . Telm. 966446531.

T1 . S. FELIX DA MARINHA - Vistas espectaculares de mar, óptimo estado, a 400 m da praia e a 1000 m do centro de Espinho.Nascente/poente, 70 m2, varanda, garagem individual, lareira e aquec. central. Telem. 964885758.

APARTAMENTO T2 NOVO - Rua 35, construção de qualidade. Óptimos acabamentos. Acesso de elevador à garagem e arrumos. 150.000 Euros. Telef: 225372547 / 963940664

T2 (s) - S. Felix da Marinha - 1ª linha do mar. Com óptimos acabamentos e garagens fechadas. Preços desde 122.500 Euros.Telef:22734001-Tm966344583.

T3-ESMORIZ,usado.Nascente/poente,1º.andar,com115m area+30m2 de terraço,recuperador de calor,electrodomesticos,lugar de garagem1arrumo.Excelente preço:90.000euros-Telef: 227340017-Tm: 966344404

T2 EM ANTA - 65.000 Euros- Telm: 914130033

T4 Junto ao ao liceu, como novo, caixilharia dupla, rec. de calor,aquecimento central, garagem 3 carros e arrumo.Apenas 155.000Euros Telf: 227340017- tm: 966344583.

CASA - Na Rua 18 c/ Rua 9 para restaurar. c/ projecto aprovado. Tlm: 914242888

T2 ESPINHO - A partir de 107.500 Euros , com garagem . Telef: 227340017 -Tm:966116732

T1 S.FELIX USADO- Junto ao mar, garagem fechada, recuperador de calor.Preço 80.000 Euros- telef: 227340017 -Tm: 966116732.

T3 ESPINHO- RUA 33 , Usado, excelentes áreas, 1º andar, nascente/sul, óptima área, com electrodomesticos, lugar lugar de garagem. Telf: 227340017 - Tm 966344404

TERRENO p/ construção, ao lado das Oficinas da Auto-Viação de Espinho, em Silvalde, c/ 2700 m2. Telef: 227313337.

TERRENO na RUA 33- Espinho- C/ projecto aprovado p/ moradia de 4 frentes. Tlm: 914242888 * 917233177

RESTAURANTE EM ESPINHO- C/ habitação. À beira-mar. Motivo saúde. Telem: 914242888

T3 DUPLEX - c/ boas àreas, terraço c/ vista para o mar, a 5 min. de Espinho. Lugar de garagem e arrumos. Excelente preço. Telm: 918712787.

T2 ESPINHO - c/ suite, cozinha equipada, lavandaria, lugar de garagem, sala c/ 30 m2, lareira, vista de mar, 2 varandas, nascente/poente.Junto à escola. Preço negociável pela urgencia. Tlm. 917106077.

MORADIA EM ANTA- T3 + 1 c/ àrea coberta de 360 m2 + 100 m2 de àrea descoberta. Óptimas condições. Bom preço. Telfs: 227633843 - 969265440.

T2 (novo) - Perto de Espinho. com arrumos e cozinha equipada. 72.500 Euros. Telem: 917060170.

FARMÁCIAS DE SERVIÇO

Sexta (29)	PAIVA	Rua 19, n.º 319 - Tel. **227340250**
Sábado (30)	HIGIENE	Rua 19, n.º 293 - Tel. **227340320**
Domingo (31)	GRANDE FARMÁCIA	Rua 8, n.º 1025 - Tel. **227340092**
Segunda (01)	CONCEIÇÃO	R. S. Tiago, n.º 701 - Silvalde - Tel. **227311482**
Terça (02)	GUEDES DE ALMEIDA	R. 36, n.º 416 - Anta - Tel. **227322031**
Quarta (03)	TEIXEIRA	Ctr. Com. Solverde/1 - Avenida 8 - Tel. **227340352**
Quinta (04)	SANTOS	Rua 19, n.º 263 - Tel. **227340331**

Alugam-se 2 LOJAS

EM ESMORIZ – Perto da Praia

Uma dá para café/restaurante/snack-bar, c/ área de 112 m2 e c/ 117 m2 de cave.

Outra c/ 173 m2, na Avenida da Praia

Tlm. 912 159 277 • Telef. 227 533 777 (depois das 17 horas)

JUNTA DE FREGUESIA DA VILA DE ANTA

Concelho de Espinho

Edital

Napoleão Soares Pereira Guerra, Presidente da Junta de Freguesia da Vila de Anta, Concelho de Espinho.

Faz público que tendo em conta o consagrado no Regulamento do Cemitério Paroquial da Vila de Anta, no seu Capítulo V – Secção I – Das formalidades – Artigo 33.º – Concessão – Ponto 4.

São avisadas as pessoas Residentes e Recenseadas na Vila de Anta, que se vai levar a efeito no **dia 26 de Agosto de 2005, pelas 18 horas no Salão Nobre da Junta de Freguesia um SORTEIO DE SEPULTURAS DEVOLUTAS e para concessão.**

Mais se informa que as inscrições estão abertas até ao dia 19/08/2005, no horário de funcionamento dos serviços da Junta, das 10 às 12.30 e das 14 às 18 horas, onde serão prestados todos os esclarecimentos sobre quem poderá ou não participar no **SORTEIO**.

E para constar se passou este e outro de igual conteúdo que irão ser afixados nos lugares de estilo, Vila de Anta e Secretaria da Junta de Freguesia de Anta.

Vila de Anta, 16 de Julho de 2005

O Presidente,

a) ***Napoleão Soares Pereira Guerra***

Isilda Susana

02/08/2005 data do seu aniversário natalício

Hoje era dia dos teus anos
Que feliz eu seria
Mas foste para Deus
E levaste a minha alegria.

Tua mãe que nunca te esquece

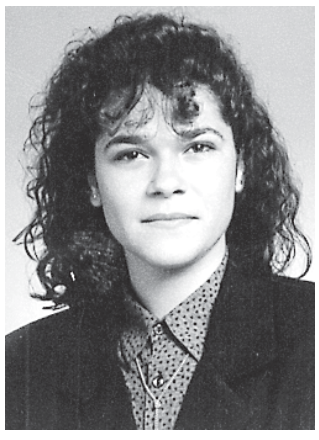

Serão celebradas missas por sua alma, no dia 2, terça-feira às 8 horas, na Igreja Paroquial de Anta e domingo, dia 7 às 8.30 horas, na Capela de N. Sr.ª da Guia, em Paramos. Desde já agradeço a quem comparecer.

Maria Madalena Barbosa de Sá

Missa do 9.º Aniversário

Seus filhos, noras, genros e netos vêm, por este meio, comunicar que será celebrada missa, por sua alma, no dia 3, quarta-feira, às 8 horas, na Igreja Paroquial de Anta.

Desde já agradecem a todos os que tomarem parte neste acto religioso.

António de Jesus Romãozinho

24.º Aniversário
do seu falecimento

Sua esposa, filhos, netos e restante família, recordam-no com profunda saudade. Mandam celebrar missa por sua alma hoje, dia 28, quinta-feira, às 19 horas, na Igreja Matriz de Espinho. Agradecem desde já a quem comparecer.

Ponto Informativo
www.pontoinformativo.com

• Jornais e Revistas
• Material Escolar e Escritório
• Fotocópias
• Livros
• Serviço de Internet
• Bazar

Semana
Abertos das 8 às 20 horas
Sábados
Das 9 às 13 horas / 14 às 20 horas
Domingos e feriados
Das 9 às 13 horas

Rua 14, 929 – 4500-808 Espinho
Tlf. 227 323 010 • Fax 227 323 011

Geoffrey Emmanuel Fernandes

Agradecimento e Missa do 30.º Dia

Seus pais, irmão, restante família e namorada vêm pelo presente meio agradecer todas as provas de carinho, conforto, solidariedade e sentido pesar manifestados por tantas pessoas amigas aquando do falecimento do seu ente querido. Participam que mandam celebrar missa do 30.º dia, dia 31, domingo, pelas 10 horas na Igreja Paroquial de Paramos.

Desde já agradecem a todos quantos estiverem presentes nesta celebração.

Paramos, 28 de Julho de 2005

Hermínia Sabina de Amorim

Missa do 2.º Aniversário do falecimento

Faz dois anos que adormeceste
Junto de nós eras tão querida
Pelos que ainda te amam
Jamais serás esquecida.

Teus filhos

Seus filhos, noras e netos vêm, por este meio, comunicar que será celebrada missa, por alma do seu ente querido, dia 30, sábado, pelas 17 horas, na Igreja Paroquial de Silvalde. Desde já agradecem a quem possa comparecer.

ANTA – ESPINHO

D. Amélia da Conceição Pires Leite

(Professora aposentada)

Missa do 11.º Mês

Seu marido, filhos, genros, nora e netos vêm, por este meio, participar que será celebrada missa por sua alma, dia 30, sábado, pelas 19 horas, na Igreja Paroquial de Anta.

Desde já agradecem a todos quantos participem nesta Eucaristia.

Anta, 28 de Julho de 2005

SILVALDE

Alberto de Oliveira Milheiro

Missa do 2.º Aniversário

Seu pai, irmãos, esposa, filho e demais família vêm, por este meio, participar que será celebrada missa por alma do seu ente querido, sábado, dia 30, às 17 horas, na Igreja Paroquial de Silvalde. Desde já agradecem a quem comparecer a esta celebração.

Sebastião Tibúrcio da Silva

Missa do 9.º Aniversário

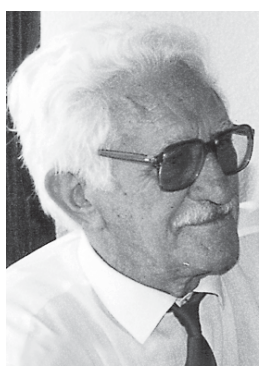

António Alberto Pinto Tibúrcio da Silva

Missa do 6.º Aniversário

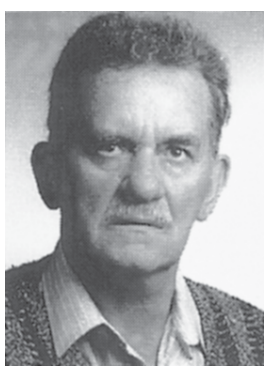

A família vem, por este meio, participar que será celebrada missa, por alma dos seus entes queridos, dia 31, domingo, às 19 horas, na Igreja Matriz de Espinho. Desde já agradece a quem comparecer.

D. Maria do Carmo Alves de Jesus

Agradecimento e Missa de 7.º Dia

Seu marido filha, genro, neta e demais família, na impossibilidade de o fazer individualmente vêm, por este meio, agradecer a todas as pessoas que tomaram parte no funeral do seu ente querido ou que de algum outro modo lhes manifestaram o seu pesar e comunicam que a Missa do 7.º dia por sua alma será celebrada Sábado, dia 30, pelas 19 horas, na Igreja Matriz de Cortegaça. Antecipadamente renovam os agradecimentos a todos quantos se dignem assistir a esta eucaristia.

Cortegaça, 28 de Julho de 2005

João Manuel - marido
Enf.ª Teresa Maria Alves de Jesus Martins - filha
Dr. José Teixeira - genro
Ana Teresa Martins - neta

AGÊNCIA FUNERÁRIA HENRIQUES & M. OTÍLIA, LDA. — Telef. 256 75 27 74

SILVALDE

D. Maria Dias de Pinho

(Maria do Tareco)

Agradecimento e Missa de 7.º Dia

Seu marido, filhos, nora, netos, irmãos cunhados e demais família, na impossibilidade de o fazer individualmente vêm, por este meio, agradecer a todas as pessoas que tomaram parte no funeral do seu ente querido ou que de algum outro modo lhes manifestaram o seu pesar e comunicam que a Missa do 7.º dia por sua alma será celebrada Sábado, dia 30, pelas 19 horas, na Capela Nossa Senhora do Mar - Silvalde. Antecipadamente renovam os agradecimentos a todos quantos se dignem assistir a esta eucaristia.

Silvalde, 28 de Julho de 2005

António Nunes Gaiteiro - marido
Maria José Dias Pinho Nunes - filha
Rui Manuel Dias Pinho Nunes - filho
Maria Fátima Rocha Santos - nora
António Dias Pinho Branco - irmão
Rosa Dias Pinho Branco - irmã

AGÊNCIA FUNERÁRIA HENRIQUES & M. OTÍLIA, LDA. — Telef. 256 75 27 74

Ana Rosa Pereira Alves Ricardo

Missa do 11.º Aniversário do falecimento

Sua irmã *Olímpia* vem, por este meio, comunicar que será celebrada missa por alma da saudosa extinta, na próxima quinta-feira, dia 4 de Agosto, pelas 19 horas, na Igreja Matriz de Espinho. Desde já agradece a todos quantos participem na Santa Eucaristia.

Espinho, 28 de Julho de 2005

FUNERÁRIA N. S. D'AJUDA – SANCEBAS E LUÍS ALVES - ESPINHO - TEL. 22 734 51 29

ESPINHO (RUA 19, N.º 1016 – 2.º ESQ.)

Rosa da Conceição Fontes

Agradecimento e Missa do 7.º Dia

Seu marido, filhos, nora, genro, netos, bisneta e restante família vêm, por este meio, agradecer às pessoas que tomaram parte no funeral do seu ente querido ou que de outro modo se associaram à sua dor. Comunicam que a missa do 7.º dia será celebrada dia 31, domingo, pelas 19 horas, na Igreja matriz de Espinho. Desde já agradecem a todos quantos participem na Santa Eucaristia.

Espinho, 28 de Julho de 2005

Joaquim Alves Pereira
Manuel Fontes Alves Pereira
Maria de Fátima Fontes Pereira
Maria Fernanda Fontes Pereira
Olga Maria Guedes Cardoso
António da Silva Brito

FUNERÁRIA N. S. D'AJUDA – SANCEBAS E LUÍS ALVES - ESPINHO - TEL. 22 734 51 29

ESPINHO (RUA 14, N.º 731)

Restaurante Snack-bar Laguna

Agradecimento e Missa do 7.º Dia

Vem, por este meio, agradecer, reconhecidamente, aos seus estimados clientes, fornecedores e amigos que se dignaram em tomar parte no funeral da **Sr.ª D. Rosa da Conceição Fontes**, mãe da proprietária, D. Maria Fernanda Fontes Pereira, ou que de outro modo manifestaram pesar. Comunica que a missa do 7.º dia será celebrada dia 31, domingo, pelas 19 horas, na Igreja matriz de Espinho. Desde já e de igual modo agradece a todos quantos participem na Eucaristia.

Espinho, 28 de Julho de 2005

FUNERÁRIA N. S. D'AJUDA – SANCEBAS E LUÍS ALVES - ESPINHO - TEL. 22 734 51 29

CASINO ESPINHO

NO SEIO DAS ONDAS

ESPECTÁCULO DIÁRIO

JANTAR/ESPECTÁCULO DESDE 18€ P.P.

Informações e reservas 22 733 55 00 • www.solverde.pt

SOLVERDE
Os melhores momentos.