

Defendido por Assembleia e Junta
na zona central de Paramos

Pontão sobre a linha- -férica

páginas 8 e 9



Já se encontra em prisão
por assaltos à mão armada

Identificada
dupla que roubou
(em 2004) carro
a uma paramense

página 2

E tumultos na Escola Laranjeira

Carros assaltados

página 2

Na sexta-feira, dia 13, por dois homens encapuzados
que ameaçaram com arma de fogo uma testemunha

Bancária agredida e assaltada no túnel



página 2

Do Sp. Espinho

Vendidos 150 mil cromos

página 22

Quirino Jesus, presidente
da Assembleia de Freguesia
de Espinho há 16 anos

“Os actuais treze
elementos
do órgão deliberativo
constituem um grupo
de trabalho muito rico”

páginas 4 e 5

Junta de Espinho estuda solução e oposição aguarda...

página 7



Espaço da tourada – que futuro?

**PAGAMENTO DA
ASSINATURA 2006**

Para o Continente
beneficie do desconto
de **€1,50**

pagando nos nossos escritórios
até 28 de Fevereiro: **€22,00**

Cobrada pelos nossos serviços
a partir de Março: **€23,50**

Para o Estrangeiro: **€28,00**

Preço avulso:
€0,65

Na sexta-feira, dia 13, por dois homens encapuzados que ameaçaram com arma de fogo uma testemunha

Uma mulher e um homem, funcionários de uma instituição bancária de Espinho foram vítimas de um assalto, ao fim da manhã de quinta-feira, no túnel que atravessa a linha-férrea na Rua 19. Os dois funcionários bancários, que tinham ido visitar um cliente, foram abordados pelos dois assaltantes, encapuzados. Um dos larápios agrediu com um soco a mulher, roubando-lhe uma pasta que continha documentos e que os assaltantes pensavam que trazia dinheiro.

Depois do assalto, os dois meliantes puseram-se em fuga pelo túnel, em direcção a Poente. Ainda dentro do túnel, um jovem, ao ouvir os gritos desesperados da funcionária bancária e verificando que se tratava de um assalto ainda tentou impedir os assaltantes de prosseguir o caminho. Mas foi em vão porque um deles apontou-lhe uma pistola, dizendo-lhe:

– Como é?

O jovem acabou por não reagir.

“Eu apenas me desviei para eles passarem” – contou-nos.

Segundo esta testemunha, “ouvi os gritos da senhora e olhei para trás. Apontaram-me a pistola e fugiram em motos”.

A jovem testemunha também revelou ao agente policial que

Funcionária bancária agredida e assaltada no túnel

o interrogava alguns detalhes. O agente perguntou-lhe como era a pistola, mostrando-lhe a sua arma para que ele estabelecesse uma comparação. A jovem testemunha afirmou:

“Era mais volumosa do que a sua”.

Segundo testemunhas, no local, os dois assaltantes aparentavam ter entre os 30 e os 35 anos.

Uma destas testemunhas, viu-os a passar em corrida pela rampa do túnel da Avenida 8. Uma outra contou-nos que estava com o seu marido dentro de um automóvel quando os viu a arrancar, em alta velocidade, em duas motos, uma de cor verde e uma outra verde e preta. Foi então que essa testemunha disse ao seu marido, observando a forma como os larápios se puseram em fuga nas motos:

“Esta malta nova não tem nenhum cuidado!” – disse, não imaginando que se tratava de um assalto.

Entretanto, a Polícia de Segurança Pública de Espinho esteve no local, sendo a vítima transportada de ambulância para o Hospital de Espinho pelos Bombeiros Voluntários Espinhenses.

Manuel Proença e Lúcio Alberto

Já se encontram presos a cumprir penas por assaltos à mão armada

Polícia identifica dois indivíduos que roubaram automóvel a uma paramense em 2004

As Brigadas de Investigação Criminal da Secção de Espinho da Polícia de Segurança Pública identificaram dois homens, um

de 24 e o outro de 29 anos, desempregados e residentes no Porto, por serem, alegadamente, os autores do roubo de

4 ♦ DEFESA DE ESPINHO

Há coisas que pensamos que não nos acontecem a nós. Outras há que só vemos nos filmes e nas imagens que nos chegam, quase todos os dias, através das televisões e que ocorrem quase diariamente nos Estados Unidos, Brasil, etc. Mas o mundo está diferente e a cidade de Espinho não é o que era há alguns anos a esta parte! Em Espinho, uma mulher, de Paramos, apanhou “o maior susto” da sua vida, na terça-feira da semana passada, na Rua 22, próximo da Escola N.º 2, entre as ruas 31 e 33.

Larápios roubam automóvel arrastando condutora para fora

Em pleno dia, na Rua 22, junto à Escola N.º 2

vestiu a rua, abriu as portas do seu BMW 318 TDI, de cor preta, colocou no banco do trás o casaco e a carteira e preparava-se para se sentar, ao volante, quando um indivíduo, vestido de escuro e com um gorro em cima da cabeça, abriu a porta do lado direito, entrou e ordenou-lhe que saísse do carro. Logo de seguida, um outro, abriu a porta do lado esquerdo, puxou-a pelo pescoço, colocou-a fora do carro e foram-lhe arrastados as chaves da mão. “Fui à rua sem saber o que me estava a passar”, conta a vítima do assalto, ainda em estado de choque. “Fui cerca das 16.30 horas de terça-feira, quando duas amigas minhas me deixaram, de carro, na Rua 22. Achei-me em direcção ao local onde se encontrava o meu automóvel. Estava a sair cheia de carros estacionados e desloquei-me pelo passeio que não tinha automóveis. Depois, atravessei a rua, abri a porta do meu carro com o comando, tirei o meu casaco e pousei-o no banco do traseiro. No espaço entre o banco de trás e o da frente colocava a minha carteira. Quando me vou a sentar, entra um homem pelo lado direito e diz-me: ‘Fê-lo pelo lado esquerdo porque estamos estacionados muitos automóveis. Abre aí’.

“Fui cerca das 16.30 horas, depois de ter feito algumas compras de Natal, quando se deslo-

rou-me pelo pescoço. Roubaram-me a chave da mão e ainda me seguraram o dedo. Foi então que repertam: ‘Sai que é melhor para ti!’ Sai que é melhor para ti!”

A vítima do assalto recorda que ainda ofereceu alguma resistência, mas que se suas forças não lhe chegassem para aquilo que era usado pelos larápios.

“Abandonaram-me e eu ainda tentei agarrar-me ao volante e comecei a gritar por socorro. Tiram-me mesmo do carro. Tentei abrir a porta para tirar a carteira e os documentos preocupavam-me mais, mas não conseguia alcançá-los!”

A paramense diz que “foi quando me agarraram ao carro não vi ninguém o que me levou a pensar que estavam muito perto e escondidos e a esperar que eu chegassem”.

Ainda assustada e com vários traumas psicológicos, a vítima do assalto refere que “a cena do assalto refere-se a um trauma psicológico, a um trauma que não consigo ver a cara. Ao outro, aquele que me estava a agarrar, consigo visualizar os olhos da frente de um jovem. Tinha, de facto, garras na cabeça e estavam vestidos de escuro”.

Em meio de uma grande aflição, continua a recordar,

“Encontrei uma senhora, no meio da rua e foi ela que ligou para a Polícia. Ainda vinco o carro a fugir em velocidade. Os agentes da PSP foram ter consigo ao hospital e eu estava em choque. Se quis lá ir, com o meu carro, dirigiram-se para São João, pois eles tinham no automóvel do meu primo, junto aos bombeiros. Ele saiu do carro para pedir satisfações e os bombeiros arrastaram o todo a velocidade, acabando por magoá-lo numa das mãos. Ele ficou a maltratar o carro e chegou a casa, como é medroso de dar seguras, verificou que o automóvel era o meu. Como o meu telemóvel estava desligado, não tinha sido levado com o carro. Logo depois de mim, entrou a perguntar se eu tinha emprestado o carro a alguém! Foi então que concluíam que me tinham roubado o carro”.

A vítima garante que, “normalmente sou muito cuidadosa e, quando entro no carro tranco as portas. Foi tudo tão rápido, não tinha a pensar onde eles poderiam estar!”

E conclui:

“O que me espanta é que tudo tenha sido feito em pleno dia, embora naquele local não passasse ninguém. Viram que eu estava com um gorro escuro e não vi mais nada!”

Manuel Proença

5 ♦ DEFESA DE ESPINHO

Nos semáforos de Silvalde

Ladrões embatem em automóvel parado (de primo da condutora assaltada)

Segundo um familiar da vítima do assalto, que foi alvo de um embate “nos primeiros semáforos da Estrada Nacional N.º 105, depois da Avenida 32, no sentido Norte-Sul”, reparei através do retrovisor que o carro que seguia atrás de mim, um BMW preto, não arrancou quando se acendeu o verde. Pareceu-me que o

condutor deixou o carro à abastecida”.

É recorde: “Havia à frente, nos semáforos da Estrada Nacional N.º 105, depois da Avenida 32, um carro vermelho. Não tinha o carro travado e senti uma pancada do retrovisor que o carro que seguia atrás de mim, um BMW preto, não arrancou quando se acendeu o verde. Pareceu-me que o

para o perseguir, mas vi que não tinha ninguém. Um senhor, de Paramos, que se encontrava num outro automóvel atrás do meu, disse-me: ‘Não te preocupes, mas eles foram tão desprovidos que eles não quis dar-lhes o seu carro’.”

Segundo esta testemunha, “quando cheguei a casa, fui ao sistema informático que

disponho e verifiquei que a matrícula do carro correspondia a um veículo de uma família. Tentei ligar-lhe, mas o seu telemóvel estava desligado. Liguei para os números de contacto que eles tinham deixado e a contar o que se passou. Ainda hoje, segunda-feira, não o consigo falar”.

Por fim, esta testemunha diz que “quando sai do

causar mais problemas do que aqueles que ele já tinha por ter parado pela situação que passou. Foi então, ligar para a Polícia e fomos todos os meus elementos, dispostos a contar o que se passou. Ainda hoje, segunda-feira, não o consigo falar”.

Manuel Proença

um veículo de alta cilindrada a 21 de Dezembro de 2004. A identificação dos presumíveis autores do furto foi efectuada pelos agentes da Esquadra de Investigação criminal da PSP de Espinho na segunda-feira e vem na sequência de uma investigação levada a efeito por aqueles elementos policiais.

Este assalto foi motivo de uma reportagem que publicamos na edição do jornal **Defesa de Espinho** a 30 de Dezembro de 2004, com a vítima, uma paramense.

Segundo a PSP, “para concretizarem o roubo, os dois assaltantes seleccionaram uma mulher que transitava numa artéria pouco movimentada (Rua 22) e aproveitando o momento em que a vítima se introduzia no veículo, um dos identificados sentou-se no banco do passageiro, enquanto o outro a agarrou pelo pescoço e a puxou para fora do automóvel”. Este é o denominado roubo de veículo automóvel pelo método “carjacking”.

Os indivíduos, após terem cometido o crime, encetaram a fuga, em direcção a Sul, originando momentos depois um acidente de viação junto aos semáforos, tendo ainda atropelado o condutor do veículo embatido, causando-lhe ferimentos numa das mãos”.

Na altura relatamos na reportagem que efectuamos que o assalto ocorreu “cerca das 16.30 horas, depois de ter feito algumas compras de Natal, quando se deslocava, a pé, em direcção ao seu automóvel que se encontrava estacionado na Rua 22, do lado direito. Fê-lo

pelo lado esquerdo porque estavam estacionados imensos automóveis. Atravessou a rua, abriu as portas do seu BMW 318 TDI, de cor preta, colocou no banco de trás o casaco e a carteira e preparava-se para se sentar, ao volante, quando um indivíduo, vestido de escuro e com um gorro em cima da cabeça, abriu a porta do lado direito, entrou e ordenou-lhe que saísse do carro. Logo de seguida, um outro, abriu a porta do lado esquerdo, puxou-a pelo pescoço, colocou-a fora do carro e foram-lhe arrastadas as chaves da mão”.

Numa outra peça, o familiar da vítima alvo do acidente nos semáforos de Silvalde contou-nos que o acidente ocorreu “nos primeiros semáforos da Estrada Nacional N.º 109, depois da Avenida 32, no sentido Norte-Sul” e que “reparei através do retrovisor que o carro que seguia atrás do meu, um BMW preto, não arrancou quando se acendeu o verde. Pareceu-me que o condutor deixou o carro ir abaixo!”

Entretanto, a Polícia sabe que o veículo roubado terá sido ainda utilizado “na prática de outros ilícitos criminais, entre tanto investigados pela Polícia Judiciária e que viriam a conduzir à sua detenção e condenação” destes dois homens. Actualmente os arguidos encontraram-se a cumprir pena de prisão de 6 e 13 anos, respectivamente, por roubos à mão armada em ourivesarias, tendo ainda outros processos pendentes.

Manuel Proença

E tumultos na Escola Secundária Laranjeira

Carros assaltados

Na madrugada de segunda para terça-feira, houve uma ‘onde de assaltos’ a automóveis que se encontravam estacionados na cidade de Espinho.

Os carros, sete ou oito automóveis, foram vandalizados pelos assaltantes, que lhes partiram os vidros para roubar alguns objectos que se encontravam no seu

interior.

Também na segunda-feira, cerca das 12 horas, a Polícia de Segurança Pública foi chamada a intervir numa desordem junto da

Escola Secundária Dr. Manuel Laranjeira, onde alegadamente terá havido agressões.

Manuel Proença

Sexta-feira, dia 13... (já passou!)

inquérito

"Não acredito em bruxas mas que as há... há!"

Sexta-feira foi dia 13. Há quem diga que é de azar por sexta-feira e coincidir com a data de 13, dia anormal de superstições, bruxarias e outros males.

Por outro lado, há quem o encare como um dia normal? Será?... O inquérito foi feito logo após a metade do dia... 13, sexta-feira!

Elisabete Moreira

- 1 – O dia de hoje diz-lhe alguma coisa?
- 2 – É supersticioso(a)?
- 3 – Que significado tem para si a sexta-feira, dia 13?
- 4 – Acredita em bruxarias?
- 5 – E em amuletos, gatos pretos, etc.,?
- 6 – Já alguma vez lhe aconteceu alguma coisa (boa ou má) numa sexta-feira, dia 13?
- 7 – Jogou no Euromilhões?

Hélder Chaves
20 anos
Desempregado
Anta



- 1 – Não.
- 2 – Não.
- 3 – É um dia como os outros.
- 4 – Não, até agora não tenho razões para acreditar.
- 5 – Não.
- 6 – Não... que eu me lembre... não.
- 7 – Sim, jogo sempre às sextas-feiras.

Manuel Oliveira
58 anos
Aposentado
Anta



- 1 – O facto de ser sexta-feira 13, a mim, não me diz nada.
- 2 – Não.
- 3 – Nenhum. É um dia como outro qualquer.
- 4 – Não.
- 5 – Não, nada disso.
- 6 – Numa sexta-feira 13 em 1967, tive um grande acidente de automóvel.
- 7 – Joguei. Jogo todas as semanas e sempre o mesmo valor.

Ana Rico
29 anos
Empregada de balcão
S. Félix da Marinha



- 1 – Não...
- 2 – Não.
- 3 – É um dia normal como os outros.
- 4 – Acredito.
- 5 – Não... isso não.
- 6 – Não.
- 7 – Joguei.

Rui Freitas
33 anos
Gerente
Espinho



- 1 – Hoje ser sexta-feira 13, dia de azar, a mim especialmente, não me diz nada.
- 2 – Não.
- 3 – É um dia normal.
- 4 – Não.
- 5 – Não tenho muita crença nisso.
- 6 – Eventualmente terá acontecido, mas não me ocorreu por ter sido sexta-feira 13...
- 7 – Normalmente não jogo nesse tipo de jogos.

Susana Prazeres
20 anos
Estudante
Arcozelo



- 1 – Nada de especial.
- 2 – Um bocadinho, mas já fui mais.
- 3 – É um dia igual aos outros. Já houve tempos em que me metia uma certa impressão, mas agora nem por isso.
- 4 – Um bocadinho.
- 5 – Já nem tanto.
- 6 – Por exemplo hoje estou a ter entrevistas de emprego muito importantes.
- 7 – Não, mas estou a pensar jogar.

Juliana Santos
21 anos
Estudante
Serzedo



- 1 – Não muito.
- 2 – Um bocadinho, mas já fui mais.
- 3 – Basicamente não tem nenhum significado.
- 4 – Algumas coisas sim.
- 5 – Não.
- 6 – Hoje aconteceu: fui multada por excesso de velocidade.
- 7 – Não, mas estou a pensar jogar.

Alexandra Ferreira
19 anos
Estudante
Espinho



- 1 – Não...
- 2 – Não sou supersticiosa.
- 3 – Não tem significado nenhum.
- 4 – Não.
- 5 – Não.
- 6 – Se aconteceu não dei importância, não associei a sexta-feira 13.
- 7 – Ainda vou jogar.

Daniel Lopes
18 anos
Estudante
Nogueira da Regedoura



- 1 – Não...
- 2 – Não sou supersticioso.
- 3 – É um dia como qualquer outro.
- 4 – "Não acredito em bruxas mas que as há... há!"
- 5 – Não.
- 6 – Como não acredito, não reparo nesse tipo de coisas.
- 7 – Vou jogar agora.

Joana Martins
19 anos
Estudante
Esmoriz



- 1 – Bastante, é o último dia da semana.
- 2 – Bastante.
- 3 – Eu até acho que é um dia que me dá sorte; o 13 é o meu número da sorte.
- 4 – Não.
- 5 – Amuletos talvez. Mas também acredito que somos nós que fazemos a nossa própria sorte.
- 6 – Acho que não. Mas lá está... como nunca me aconteceu nenhuma coisa má, eu até acho que é um dia de sorte.
- 7 – Não jogo.

Carlos Faria
48 anos
Centralista
Anta

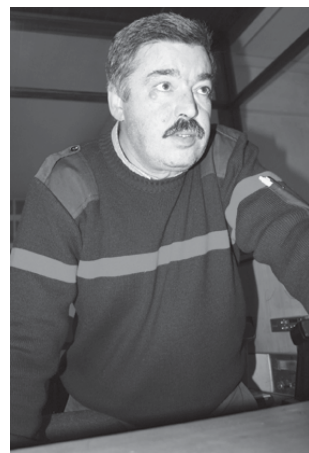

- 1 – Não... não me diz nada.
- 2 – Não.
- 3 – Para mim é um dia normal como os outros.
- 4 – Não.
- 5 – Nada.
- 6 – Não... que me lembre... não.
- 7 – Jogo sempre todas as semanas.

Américo Casaleiro
66 anos
Reformado
Bairro Piscatório – Silvalde

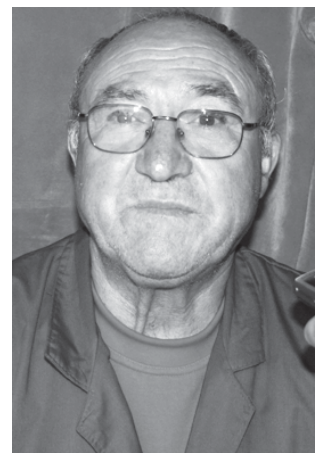

- 1 – Tem o mesmo significado que tem os outros dias.
- 2 – Há sempre coisas que nós não sabemos, que não encontramos explicação.
- 3 – Muita gente diz que é um dia de azar, mas no meu entender não.
- 4 – Acredito que haja umas habilidades.
- 5 – Não acredito muito nisso, mas acredito em pessoas que têm a "morada aberta".
- 6 – Quando eu trabalhava aleijava-me sempre à sexta-feira.
- 7 – Joguei.

Quirino Jesus, presidente da Assembleia de Freguesia de Espinho há 16 anos

"Os actuais treze elementos que compõem o órgão deliberativo, constituem um grupo de trabalho muito rico"

Manuel Proença

Quirino Manuel Mesquita Jesus, de 52 anos, nasceu em Espinho e é um dos quadros do Grupo Empresarial Manuel Alves Salgueiro, SA, tendo como principal responsabilidade a gestão corrente das duas cadeias de Lojas, Soraya (22 pontos de venda) e SuperDecor (23 pontos de vendas), que envolve um universo de cerca de 170 Colaboradores, assumindo cumulativamente as funções de Director Comercial e Marketing.

Quirino Jesus é presidente da Assembleia de Freguesia de Espinho há 16 anos e está, por isso, a iniciar o seu quinto mandato consecutivo naquele órgão autárquico.

Quirino Jesus iniciou-se na política em 1985 como secretário da Assembleia de Freguesia de Espinho sob a presidência de Astride Vitó, tendo assumido a presidência em 1989. Desde então, e "em estreita colaboração com António Catarino, temos vindo a partilhar os desígnios da Freguesia de Espinho, ele na Junta e eu na Assembleia", até Outubro passado, altura em que se recan-



Fotos VÍTOR LANCHÁ

Quirino Jesus é um dos mais emblemáticos presidentes de assembleia de freguesia do concelho de Espinho.

Há 16 anos no cargo e entrando agora no seu quinto mandato,

Quirino Jesus concedeu, assim, pela primeira vez, uma grande entrevista

a um órgão de comunicação social.

Fê-lo ao jornal Defesa de Espinho.

didatou ao cargo pelo partido do seu coração – o PSD – na coligação "Juntos por Espinho".

O actual presidente da Assembleia de Freguesia de Espinho concluiu o ensino primário em Espinho, em 1964. Em 1972, concluiu o Curso Geral dos Liceus, no Liceu Nacional de Viseu. Cinco anos depois frequentou o 3º ano do Curso Engenharia Electrotécnica, da Faculdade de Ciências e Tecnologia da Universidade de Coimbra e três anos depois obteve o "First Certificate in English" do Curso de Língua Inglesa, da Universidade de Cambridge. Em 1984 completou o Curso de Gestão de Empresas professado na Escola Superior de Organização Científica do Trabalho, do Instituto Superior de Línguas e Administração e inscreveu-se como Técnico de Contas, na Direcção Geral de Contribuições e Impostos. Em 1998 fez o Curso de Marketing para Executivos na Universidade Católica de Lisboa e em Julho de 2003 fez uma Pós-Graduação "Programa de Direcção de Empresas – PDE", no IESE – Universidade de Navarra.

– Que motivo o levou a enveredar pela política?

– Não posso considerar que enveredei pela política. Estive ausente de Espinho, durante cerca de 11 anos, seis dos quais em Coimbra (1973 a 1979) e cinco anos em Lisboa (1979 a 1984), onde concluí o curso de Administração e Gestão de Empresas. Em Setembro de 1984 regressei ao Norte para trabalhar numa empresa de Construção Civil e Obras Públicas, como Director Administrativo-Financeiro, tendo em 1992 ingressado na Robbialac, como responsável de toda a rede de lojas Norte. Este afastamento despertou em mim o interesse por algo que me ligasse à terra e que, de certa forma, me permitisse recuperar aqueles anos

de ausência. Fi-lo através da Assembleia de Freguesia.

– Porquê o Partido Social Democrata?

– Porque considero o PSD um partido de raiz eminentemente portuguesa; que valoriza o liberalismo político e a livre iniciativa caracterizadora de uma economia aberta de mercado; um partido pluralista e aberto à sociedade civil; um partido interclassista; um partido que valoriza o humanismo, bem como os grandes princípios da Justiça, da Liberdade e da Solidariedade.

E se isso não bastasse, nunca me esquecerei que tive em casa o exemplo vivo e entusiasmado do que é ser social-democrata: o meu pai.

– Dos anos que conta como presidente da Assembleia de Freguesia, quem mais o marcou na vida política da Junta de Espinho?

– Foi pela mão de António Catarino de Araújo que integrei pela primeira vez uma lista para os órgãos autárquicos e foi com ele que acabei por trabalhar nestes últimos 16 anos. Gostaria de aproveitar a oportunidade para lhe agradecer tudo o que com ele aprendi e reconhecer todo o trabalho e dedicação com que, ao longo destes anos, o "Mestre Catarino" (como carinhosamente sempre o tratei) dignificou o seu compromisso para com Espinho, enquanto presidente da Junta de Freguesia.

– E dos presidentes de Câmara?

– O doutor Lito Gomes de Almeida, que tão precocemente nos deixou. Perdemos um amigo, um obreiro e a oportunidade de repor Espinho no "mapa".

– Como está a cidade/Freguesia?

– Amorfa! Falta animação cultural, programas de animação para jovens e outras iniciativas capazes de os chamar à nossa cidade. O actual executivo da Junta de Freguesia de Espinho está muito atento à situação e será neste aspecto, como noutros, muito inovador.

– De que forma poderá como presidente da Assembleia de Freguesia ajudar o actual executivo da Junta de Freguesia?

– Os actuais 13 elementos que compõem o órgão deliberativo da Freguesia, constituem um grupo de trabalho muito rico: rico em juventude, em ideias, em experiência e na sua própria composição. A Assembleia de Freguesia de Espinho está, assim, disponível para, em estreita colaboração com o executivo da Junta, poder trocar ideias, trazer a experiência dos mais velhos e a irreverência dos mais novos, lançando desafios e desenvolvendo soluções, por forma a que o trabalho/produto final atinja o seu objectivo – servir a Freguesia.

– Qual o papel da actual Junta de Freguesia da coligação PSD/CDS-PP, com a CDU?

– O actual executivo da





Junta é constituído por cinco elementos, sendo três do PSD, um do CDS-PP e um da CDU. Nos últimos 16 anos sempre foi constituído por cinco elementos do PSD.

Entendo que, presentemente estarão reunidas as condições para se desenvolver um trabalho diverso do anterior, mas nem por isso de menor qualidade e/ou consistência, com uma dinâmica própria de um grupo com pluralidade de ideias, convicções e princípios.

– **De que forma a oposição do LIFE, liderada pelo anterior presidente de Junta eleito pelo PSD, António Catarino, poderá contribuir para a gestão dos destinos da Freguesia?**

– No meu entender é extremamente importante e benéfico poder contar com o concurso e a experiência de homens como António Catarino e também Manuel Osório. Quero acreditar que o entusiasmo com que serviram a Freguesia nos últimos anos irá sair reforçado através do debate de ideias e das muitas propostas que esperamos sejam apresentadas, no seio da Assembleia de Freguesia.

– **Que balanço pode fazer de 12 anos de governação socialista na Câmara em relação à Freguesia de Espinho?**

– Fez-se uma política de encher o olho, com algumas obras de fachada, mas a que falta substância. A política social não se resume a viagens. Espinho perdeu competitividade e tão ou mais grave, tem vindo a perder população.

– **Quais são as maiores carências da cidade?**

– Estacionamento, zonas verdes, limpeza, animação social e cultural... É necessário criarem-se pólos de incentivo à criação de emprego no concelho.

– **O que lhe parece a recente requalificação urbana?**

– A cidade merecia a aplicação de materiais de melhor qualidade e, de facto, os “mecos” são uma aberração! Para além de inestéticos são verdadeiras barreiras a quem tem que se deslocar pela cidade. Que a segunda fase decorra melhor, quer no planeamento quer na sua execução. Foi pena ter-se deixado a Rua 19 de fora, que merece melhor tratamento.

Sinto que se está a olhar muito para o piso, as rampas, os “mecos”, o não estacionamento e não estamos a aproveitar alguns recantos criando pequenas zonas verdes onde as pessoas mais idosas possam usufruir de um passeio pela cidade, criando verdadeiros pontos de encontro e de partilha da cidade com a comunidade.

Temo que as ruas da nossa cidade se estejam a tornar muito impessoais.

– **E as obras que foram e que estão a ser feitas – Multimeios, Mercado Municipal, Fórum de Arte e Cultura de Espinho (FACE), enterramento da linha-férrea...**



Fotos VÍTOR LANCHÁ



Quirino Jesus está a cumprir o seu quinto mandato consecutivo como presidente da Assembleia de Freguesia de Espinho e considera que a rampa de acesso ao anfiteatro do edifício da Junta é extremamente perigosa, para qualquer pessoa, sendo de todo desaconselhável para pessoas de mais idade ou com dificuldade de locomoção

– É justa a crítica de que o Face é um elefante branco. O enterramento ficou aquém do esperado. É essencial, no que ao aproveitamento da superfície diz respeito, a participação do executivo da Junta de Freguesia de Espinho.

O Mercado Municipal está mal projectado e executado e não serve nem os comerciantes nem os utentes.

As actividades do Multimeios precisam de mais divulgação.

– **Quais os equipamentos da Freguesia que mereciam mais atenção e que propostas lançaria desde já?**

– A requalificação da zona do Rio Largo, a instalação na esplanada Maia/Brenha de equipamentos de apoio à praia (parque infantil, ringue de jogos, casas de banho), uma melhor sinalética para quem acede a Espinho, melhores condições sanitárias na feira semanal, são exemplos de melhoramentos a ter em conta.

– **O edifício da Junta de Freguesia foi uma herança da liderança socialista da Câmara. Está satisfeito?**

– O edifício está aparentemente interessante e representa uma mais valia para a Freguesia.

guesia.

Digo aparentemente porque quando entramos damos conta de várias anomalias, tais como:

O edifício está dotado de um sistema de ar condicionado, na minha opinião sobredimensionado para o espaço, o que se traduzirá num consumo de energia exagerado, para não dizer incomportável para o orçamento já de si débil da Junta; o anfiteatro está dotado de camarins interessantes, mas o palco não dispõe de bastidores o que inviabiliza a concretização de espectáculos; a rampa de acesso ao anfiteatro é extremamente perigosa, para qualquer pessoa, sendo de todo desaconselhável para pessoas de mais idade ou com dificuldade de locomoção; as condições de segurança são extremamente débeis, por força das passagens criadas nas traseiras do edifício.

Desde 2002 que se reclama a recuperação de situações que se prendem com a construção, nomeadamente a infiltração de humidades, que têm vindo a degradar tectos, paredes, o piso e madeiras. Decorridos cerca de quatro anos, ainda não ultrapassámos este problema.

– **O que pensa sobre a**

nova biblioteca que irá ser construída no coração da cidade Parque João de Deus?

– Concordo plenamente com o facto da biblioteca ser um equipamento essencial para o desenvolvimento cultural e social dos espinhenses, sendo certo que já deveria, há muito, estar concluída; quanto à sua localização sou forçado a colocar sérias reservas.

A nossa freguesia carece de espaços verdes. O próprio Parque João de Deus apresenta sinais de algum abandono e desleixo, nomeadamente os canteiros e o equipamento infantil.

– **O problema do estacionamento na cidade será resolvido com a construção de dois parques e com o pagamento do estacionamento nas ruas?**

– Considero um erro crasso ter-se pensado na obra ao contrário, ou seja, começou-se pela requalificação urbana que, como sabem eliminou uma grande parte do estacionamento na zona intervencionada e só agora se vai avançar com os parques subterrâneos, o que vai trazer uma inevitável perturbação acrescida, não só ao estacionamento em geral como

à própria circulação automóvel.

Temo que o estacionamento pago nas ruas afecte gravemente o nosso comércio e serviços. Os parques subterrâneos, especialmente o junto ao Parque João de Deus, têm uma lotação/capacidade muito limitada.

– **Que comércio temos nós na cidade?**

– Precisa de urgente revitalização. Não obstante a existência de uma feira semanal, o nosso comércio tradicional tem condições para se desenvolver. São necessárias ideias inovadoras e projectos arrojados que permitam trazer de volta o gosto em fazer compras no comércio de rua.

– **Como vê o problema do Sporting Clube de Espinho e das suas infra-estruturas, nomeadamente do seu estádio, pavilhão e sede?**

– Face à inexistência/desconhecimento de um “project finance”, tenho dúvidas acerca da sustentabilidade do projecto e da capacidade financeira do Sporting Clube de Espinho para o concretizar. Temo ainda que o pavilhão e a sede não sejam construídos, tanto mais que poderá haver a tentação

encapotada de permitir a utilização da Nave Polivalente pelo Sporting Clube de Espinho, se calhar indefinidamente.

– **Que proveitos se poderiam tirar do turismo?**

– Espinho é um concelho eminentemente virado para os serviços. Neste contexto o turismo é sem dúvida a pedra de toque na dinamização e desenvolvimento da nossa terra. Mas turismo não é só praia! Há o turismo empresarial que pode aproveitar o próximo projecto da instalação da Exponor no Europarque. Há o turismo cultural que pode trazer a Espinho eventos de craveira internacional, como é o caso do Cinanima e de outros. Há o turismo termal, que pode aproveitar a nossa unidade de talassoterapia, considerada como uma referência a nível nacional. Há o golfe, o aeródromo e tantos outros recursos que, em conjunto com as nossas praias, deverão assegurar a quem nos visita, a vontade de cá voltar.

– **Que praia tem a cidade/Freguesia?**

– Existe algum desmazelo e desleixo na limpeza das praias, alguma falta de asseio especialmente nas praias a sul da Baía.

– **Qual a sua ideia para as duas corporações de bombeiros da cidade (Bombeiros Voluntários de Espinho e Bombeiros Voluntários Espinhenses)?**

– A fusão dos corpos operacionais é essencial e a sua deslocação/saída do centro da cidade também. O concelho de Espinho está dotado de duas excelentes corporações. Ambas são apreciadas pela qualidade de serviço, eficiência e dinamismo. Temos de pensar no futuro. Será que o concelho tem capacidade financeira para manter as duas corporações com a dinâmica actual? As características económicas actuais do concelho onde se nota uma escassez de indústria, com a crise que ameaça o comércio tradicional, com o escasso subsídio atribuído pela autarquia aos dois corpos de bombeiros (45.000 euros no total) e também atendendo à dificuldade das corporações em aumentarem o número de associados faz-me pensar que a médio ou até mesmo a curto prazo, será necessário repensar e planejar um novo futuro.

– **Qual o tratamento que têm e que deveriam ter as várias colectividades do concelho (desportivas e culturais)?**

– Sempre fui um defensor das colectividades e do associativismo. As colectividades e associações têm um papel preponderante na sociedade actual, devendo a Junta de Freguesia de Espinho servir como catalizador do espírito de associativismo que lhe está subjacente. Deve assumir-se como ‘parceiro’ privilegiado na promoção e divulgação das iniciativas que as nossas colectividades levarem a efeito.

Na Freguesia deverão existir cerca de 30 colectividades, umas mais conhecidas do que outras, mas todas deverão merecer de nossa parte todo o respeito e admiração pelo esforço desenvolvido.

Para a Comissão Municipal de Educação

Napoleão Guerra (ressentido) renuncia

A Assembleia Municipal de Espinho ficou marcada, na segunda-feira, por várias eleições, mas a última, para o Conselho Municipal de Educação, acabou por geral alguma controvérsia. O elemento que encabeçava a lista, Napoleão Guerra, acabou por merecer 12 votos e o seu suplente, Rui Torres, 16. O presidente da Junta de Freguesia de Anta foi dizer, posteriormente, que não aceitava o lugar "uma vez que o suplente obteve maior consenso do que eu". Napoleão Guerra alegou, também, que "houve um dos nossos que não votou em mim".

A mesa da Assembleia entendeu esta decisão do presidente da Junta de Anta como uma renúncia ao cargo de membro do Conselho Municipal de Educação e, por isso, achou que o suplente, o presidente da Junta de Freguesia de Espinho,

Rui Torres deveria assumir aquela função.

Para as restantes comissões foram eleitos os seguintes elementos:

José Salvador e Jorge Carvalho (suplente), elemento que integra a Comissão Municipal que é responsável pelo Regime de Autorização a que estão sujeitas a instalação e modificação de estabelecimentos do comércio e a instalação de conjuntos comerciais; Rui Torres, o presidente da junta de freguesia que terá assento na Assembleia Distrital; Florival Espírito Santo, o representante dos utentes na Comissão Concelhia do Centro de Saúde de Espinho; Ferreira de Campos, enquanto presidente da Liga dos Amigos do Hospital de Espinho, como representante no Conselho Geral do Hospital Distrital de Espinho; Ângela

Couto a representante no Conselho Geral do Centro Hospitalar de Vila Nova de Gaia; Jorge Carvalho e José Salvador (suplente), o representante da Assembleia Municipal no Conselho Fiscal da Fundação Navegar – Fundação para o Desenvolvimento Cultural e Artístico de Espinho.

Entretanto, e já no final, o espinhense Vítor Calé Solteiro, na hora do público, foi à Assembleia Municipal ler um documento, de sua autoria, a propósito do enterramento da linha-férrea. Aquele cidadão citou um jornal diário, que "dificuldades técnicas estarão na origem da suspensão da obra, para repensar a execução da empreitada".

Vítor Solteiro referiu que "José Mota, presidente da Câmara Municipal, quando confrontado com estes problemas declara, com uma desfaçatez e um despalante dignos da frieza e da solidez do granito, que as obras decorrem dentro da normalidade. Se o desenrolar das obras tem sido pautado pela normalidade, pergunto o que poderá ser designado por anormalidade?"

E prosseguiu aquele cidadão:

"Será que é do foro da normalidade uma obra desta vergadura e com tamanhas repercussões na vida de todos os cidadãos, espinhenses e não espinhenses, estar praticamente parada de há muitos meses

a esta parte? Que motivos insondáveis estarão por detrás de afirmações deste quilate? Porque razão não se fala verdade aos cidadãos, muito em particular, aos espinhenses e silvaldenses que mais sofrem com os avanços e recuos desta obra? Porque razão não se pauta a actuação autárquica, no que toca a esta - e a todas as outras matérias -, pela transparência? Porque têm medo de falar verdade aos espinhenses? Será esta a 'obra do século' ou o 'imbrógllo do século'? Porque não se explica aos cidadãos o que está a acontecer e porque está a acontecer? Será que não está em causa um projecto que interessa aos cidadãos acompanhar a par-e-passo? Porque

motivo não cria esta Assembleia Municipal uma Comissão para Acompanhamento do desenrolar da obra? Quais as razões pelas quais desde Abril de 2005, a obra em causa, vem sofrendo reduções graduais de pessoal? Que dificuldades técnicas são estas invocadas para a paragem das obras? Que implicações têm elas ao nível dos custos da obra? Que consequências têm elas no que respeita aos prazos estabelecidos para o final das obras? Assegura a Câmara Municipal que a obra estará concluída no final de 2007, como afiança a Refer? Se, como a Refer declara, todos os estudos necessários para a avaliação do solo foram feitos atempadamente, como é que é possível que surjam agora dificuldades técnicas? Onde está esse estudo geológico? Como foi realizado? A Câmara Municipal conhece os seus considerados? Não deveriam todos os espinhenses ter tido conhecimento do mesmo?"

Vítor Calé Solteiro concluiu: "É comum o povo dizer que 'obra que nasce torta, tarde ou nunca se endireita!' Faço votos para que o provérbio popular não se cumpra e para que a autarquia e a Refer expliquem a todos os cidadãos os meandros de uma obra que, presumo, se pretende seja fruída por todos. A bem do interesse público e da transparência".

Manuel Proença



Carlos Carvalhas (antecessor de Jerónimo de Sousa na liderança do PCP) fez campanha presidencial (pelo seu sucessor) na feira semanal



OPINIÃO DISCURSO DIRECTO

Luís Miguel Neto

O genuíno

No dia 22 de Janeiro vai ser escolhido o garante da estabilidade do país, não só política, mas essencialmente social. Ao cidadão português que irá ser escolhido em sufrágio universal para Presidente da República, não lhe caberá o exercício de dirigir ministros, mas uma magistratura de influência, tanto diplomática como institucional. Não lhe caberá a ingrata tarefa de reformar o país tendo em vista um futuro mais condigno para a generalidade dos portugueses. A visão do futuro Presidente da República é essencial para ajudar o Governo a perceber que tipo de políticas terá que implantar para reformar verdadeiramente o país, nomeadamente as corporações agarradas a um passado que se quer distante e esquecido.

Tem que ser um verdadeiro diplomata e representar Portugal nos diversos fóruns, promovendo o país e os seus cidadãos, quer os que cá vivem, quer os que estão a labutar por terras distantes. Deve ser um apaziguador principalmente nos maus momentos, deve ser um garante de total isenção e exercer uma política de proximidade com todos os portugueses e promover um diálogo profícuo entre as diversas religiões,

etnias e os mais variados povos residentes neste país de múltiplas virtudes.

Tem que perceber o lugar importante da lusofonia no mundo, tem que liderar os países que partilham o idioma para promover a imagem de um país solidário e moderno, tem que exaltar o país e ser o seu cidadão número 1 nesse importante aspecto. Tem que ser o principal líder do país e numa altura tão difícil como esta, deve ser um congregador contra as dificuldades. Deve ser um homem com esperança na prática e não só nas palavras. Deve ser um homem que perceba como contornar as mais diversas dificuldades e não um ser providencial que fale do "alto da burra", como se fosse de um apregoado salvador que o país necessite. (O país precisa de um Governo que tenha pulso firme e crie mecanismos que facilitem a imperiosa criação de empregos, que faça prosperar o país e que reforme efectivamente.)

Tem que exercer o seu poder com sabedoria e incrementar sistematicamente ânimo no espírito, já de si pessimista, dos portugueses. Tem que promover a história e a cultura portuguesa. Tem que ser um acérrimo defensor de uma Europa unida em torno do bem-estar social e político, acima de qualquer pacto de estabilidade e crescimento. Tem que olhar para o mundo da lusofonia com espírito de missão e desprendimento. Tem que ser uma personalidade do mundo e um homem com influência nos diversos fóruns onde o Presidente da República Portuguesa tem acento e principalmente, deve ser um comunicador nato. Não pode querer comandar o Governo porque não estamos nos Estados Unidos da América com o seu sistema presidencialista. Ao contrário do que muitos analistas vêm dizendo, o futuro Presidente da República deve ser um homem com passado e experiência ao serviço da nação.

Em suma, o próximo Presidente da República Portuguesa deve ser Mário Soares. Foi em momentos muito adversos, porventura piores do que este, que este homem exerceu política em Portugal, promovendo o país no estrangeiro, tomando medi-

das que ajudaram Portugal a sair do buraco em que se encontrava. Mesmo com Portugal na União Europeia e tendo este senhor do mundo na cadeira de Belém, teve que ter a necessária coragem para estabilizar o país, dissolvendo a Assembleia da República, mesmo favorecendo um partido político que não o seu. Pôs o país acima de qualquer tipo de interesse, congregou e agregou os portugueses em torno de um país mais moderno e progressista.

O seu principal adversário, pelo contrário, conseguiu desbaratar a confiança dos portugueses com as suas atitudes de arrogância e de distância perante o povo. Não devemos esquecer muitos dos maus momentos protagonizados por Aníbal Cavaco Silva enquanto governante. Diz que sabe quais são os poderes do Presidente da República, mas fala como se fosse candidato de um partido à chefia do Governo de Portugal. (Mesmo quando se diz suprapartidário, quando na prática não o é). Aliás, o seu grande problema é mesmo quando comunica, provocando a mais diversa instabilidade, principalmente no país, como provou por diversas vezes.

Mário Soares demonstrou que a idade não é impeditiva de ser Presidente da República, aliás a candidatura suportada pelos partidos conservadores e efectivamente de direita, deixou de falar nisso, dando o braço a torcer perante a lucidez e a visão do Pai da Democracia em Portugal. Tem a humildade de reconhecer, uma virtude na vida política, que o seu candidato preferido era António Guterres, que poderá ter aparecido tarde na corrida a Belém, que não precisava de se chatear mais com a política, que não preparou com frieza o seu derradeiro desafio, mas que diabo, o seu Partido Socialista pediu-lhe para aceitar o seu último desafio na política e ele empenhou-se em todos os aspectos em cumprir o que lhe pediram; por Portugal e pelos Portugueses.

Votarei Mário Soares com a convicção que estarei a votar num homem que irá ser efectivamente e genuinamente o Presidente de Todos os Portugueses.

Semanário Registrado na Direcção-Geral de Comunicação Social sob o n.º 100594

DEFESA DE ESPINHO

Fundado em 27/Março/1932

PROPRIEDADE – EMPES - Empresa de Publicidade de Espinho, Lda. Matriculada na Conservatória do Registo Comercial de Espinho sob o n.º 59, folhas 30 do livro C-1 Capital Social: 5.200,00 Euros Contribuinte: 500 095 540

Administração
Fernando Cunha (gerente)
Joaquim Vasconcelos (gerente)

Detentores com mais de 10% do capital
Solverde - Soc. de Investimentos Turísticos da Costa Verde, Lda.

Direcção
Lúcio Alberto
Email - lucio.alberto@mail.telepac.pt

Redacção
Manuel Proença e Sandra Soares

Colaboradores
Carlos Roseiro, Elisabete Moreira, Rui Pereira e Vítor Lancha

Colunistas
Adérito Santos; Adolfo Leitão Carvalho; António Duarte Estêvão; António Regedor; José Sarmiento; Manuel Sancebas; Maria Fernanda Barroca; Mário Frota; Marta Feijó; Napoleão Guerra; Serafim Marques e Sérgio Carvalho.

Departamento de Produção
António Guerra

Publicidade
Joaquim Natário

Secretaria de Administração e Redacção
Cristina Fonseca e Fernanda Oliveira

Serviços Administrativos e Publicidade
Av.º 8, 456 - 1.º andar - Sala R
Ap. 39 - 4501-853 ESPINHO Codex
Telef. 22 734 15 25 • Fax 22 731 99 11
Email-empes@sapo.pt

Departamento de Redacção
Av.º 8, 456 - 1.º andar - Sala H
Ap. 39 - 4501-853 ESPINHO Codex
Telef. 22 734 15 25 • Fax 22 731 99 11
Email-defesadeespinho@mail.telepac.pt

Impressão
NAVEPRINTER - Indústria Gráfica do Norte, SA - E.N. 14 (km 7,05)
Apartado 121 - 4471 MAIA Codex

Tiragem média
4.000 exemplares

Depósito Legal n.º 1604/83

Internet:
www.defesadeespinho.no.sapo.pt

Os textos (e ilustrações) de Opinião publicados nesta edição são da inteira responsabilidade dos seus autores, não vinculando, directa ou indirectamente, o cariz editorial e informativo deste jornal.

Junta de Espinho estuda solução e oposição aguarda...

Foto VÍTOR LANCHIA

Espaço da tourada – que futuro?

Rui Torres assegurou na sessão da Assembleia de Freguesia de Espinho, ocorrida na pretérita segunda-feira, que o espaço da tourada está a ser alvo de um estudo do executivo a que preside e que em breve será revelada uma solução.

Alvitrada a hipótese da transformação do recinto da tourada num espaço de centro de dia para a terceira idade, a oposição aguarda com “elevada expectativa” pela proposta que Rui Torres e os seus pares da coligação Juntos por Espinho “oportunamente” calendarizarão.

No entanto, António Regedor fez questão de frisar que “trata-se de um património da

Junta, ou seja de uma mais-valia...”

O vogal eleito pelo Bloco de Esquerda criticou ainda “a construção do edifício da sede da Junta”, dando, entre, outros exemplos, “as deficientes rampas localizadas no auditório, projectada e construídas sem o mínimo de segurança.”

Por outro lado, António Catarino, Vítor Monteiro e Manuel Osório contestaram alguns itens do plano de actividade e do orçamento para 2006, tendo a Lista Independente da Freguesia de Espinho optado pela abstenção na votação favorável à coligação do PSD com o CDS-PP (maioria assegurada pela CDU e expressa desde o início do

mandato).

Aliás, Vítor Monteiro e Manuel Osório questionaram a exequibilidade de qualquer projecto para o antigo campo da tourada “face às despesas previstas no orçamento para o ano de 2006 e que logo esvaziam as receitas...”

Rui Torres anunciou que concebeu um logótipo “para melhorar a imagem da Junta”, tendo Vítor Monteiro aconselhado “um concurso de ideias...”

Lúcio Alberto



E sede do PSD na Rua 14

Blog da JSD

A JSD lançou um blog – jsdespinho.blogspot.com – e prepara um projecto político para combater as carências/dificuldades da juventude do concelho.

Por lapso, foi mencionada, na passada edição, a Rua 12 na localização da nova sede,

mas (e até atendendo à referida “vizinhança” com a Casa do Benfica de Espinho), logo... se constata que o PSD está agora sedado na Rua 14.

Lúcio Alberto

JANEIRO & FEVEREIRO

Idosos em

ACTIVIDADE

2006

CAMARA MUNICIPAL DE ESPINHO

Para mais informações contacte-nos

TURISMO DE ESPINHO

Edifício da Junta de Freguesia de Espinho

Rua 23 n.º 271

Apartado 700

4501-901 Espinho

T. 227 335 872 * F. 227 335 852

E-Mail: turimo@cm-espinho.pt



AGENDA DO IDOSO

Janeiro'06

AGENDA DO IDOSO

FEVEREIRO'06

Dias 3, 5, 10, 12, 17, 19, 24, 26 e 31

Ginástica para 3ª Idade

Local: Nave Polivalente

Horário: 16h30m

Se pretende praticar ginástica mas vive longe do local mencionado, por favor dirija-se ao Posto Municipal de Turismo e manifeste-nos o seu interesse e diga-nos a sua morada para que nos possamos aproximar de si...

Dia 17

Cinema "Uma Boa Mulher"

Local: Centro Multimeios

Horário: 15h00m

Os bilhetes devem ser levantados no Posto Municipal de Turismo a partir do dia 14 de Janeiro (Lotação limitada)

Dia 20

Palestra "Alimentação e Saúde"

Apoio: Centro de Saúde de Espinho

Local: Junta de Freguesia de Silvalde

Horário: 15h00m

Dia 27

Palestra "O Exercício Físico na 3ª Idade"

Apoio: Centro de Saúde de Espinho

Local: Sede dos Leões Bairristas

Horário: 15h00m

Dia 31

Palestra "Idosos em Segurança"

Apoio: PSP Espinho

Local: Banda União Musical Paramense

Paramos

Horário: 15h00m

Dias 7, 9, 14, 16, 21 e 23

Ginástica para 3ª Idade

Local: Nave Polivalente

Horário: 16h30m

Se pretende praticar ginástica mas vive longe do local mencionado, por favor dirija-se ao Posto Municipal de Turismo e manifeste-nos o seu interesse e diga-nos a sua morada para que nos possamos aproximar de si...

Dia 14

Cinema "As Confissões de Schmidt"

Local: Centro Multimeios

Horário: 15h00m

Os bilhetes devem ser levantados no local a partir das 13h30m (Lotação limitada)

Dia 17

Palestra "Alimentação e Saúde"

Apoio: Centro de Saúde de Espinho

Local: Junta de Freguesia de Espinho

Horário: 15h00m

Dia 21

Palestra "Idosos em Segurança"

Apoio: PSP Espinho

Local: Junta de Freguesia de Guetim

Horário: 15h00m

Dia 24

Palestra "O Exercício Físico na 3ª Idade"

Apoio: Centro de Saúde de Espinho

Local: Junta de Freguesia de Anta

Horário: 15h00m

A Assembleia de Freguesia de Paramos foi unânime ao escolher a zona central da freguesia para receber o novo pontão que a Refer irá construir sobre a Linha do Norte. O local escolhido pelos vogais e que é partilhado pelo executivo da Junta presidido por Américo Castro situa-se junto ao apeadeiro de Paramos, do lado Norte e irá ligar as ruas do Quartel (no Centro Hípico) e na rua que faz a ligação ao Parque Américo Magano. Uma decisão que não é concordante com uma ideia inicial defendida tanto pela Refer como pela Câmara Municipal de Espinho, mais a Norte, ainda, quase na fronteira das freguesias de Paramos e de Silvalde e que, à partida, seria muito menos dispendiosa.



Fotos VÍTOR LANCHETA

Defendido por Assembleia e Junta de Freguesia

Pontão sobre a linha-férrea na zona central de Paramos

Manuel Proença

O órgão deliberativo da Freguesia de Paramos tomou esta

decisão numa Assembleia Extraordinária convocada expressamente para o tema. E por se tratar de um assunto de grande importância para a Freguesia,

o presidente Joaquim Meneses fez questão que se discutisse o assunto como se de uma reunião de trabalho se tratasse, de forma aberta e com soluções,

atendendo desta forma a uma vontade de Américo Castro. Foi isso que aconteceu.

O presidente da Junta de Freguesia, Américo Castro começou por inteirar os vogais de todos os passos que haviam sido seguidos desde a reunião que tiveram uma semana antes com os técnicos da Refer e da Câmara Municipal de Espinho.

Segundo o presidente da Junta "a localização da passagem desnivelada ainda está em aberto e nós temos a possibilidade de escolher o local", por isso aquilo que fora ali decidido iria ser entregue ontem no gabinete respectivo da Câmara.

Américo Castro garantiu que "não existem, ainda, quaisquer projectos" e que a Refer

pretende "inscrever esta obra no IV Quadro Comunitário de Apoio", para que daí advenham as correspondentes verbas à construção daquela infra-estrutura. O presidente da Junta disse, ainda, que "a Refer irá responsabilizar-se pela obra e pelos custos daí inerentes desde uma à outra extremidade do pontão" e que "todas as acessibilidades serão da inteira responsabilidade da Autarquia".

Américo Castro revelou, também que "o apeadeiro de Paramos irá contar com uma passagem pedonal aérea que será servida por elevadores para aquelas pessoas que não possam subir escadas, como deficientes e idosos". Quer a Refer, desta forma, "garantir toda a

segurança na Linha do Norte".

Com a construção deste pontão na Freguesia de Paramos, a Refer, segundo Américo Castro, irá construir uma estrada paralela à linha-férrea entre as duas passagens-de-nível – a Sul do apeadeiro e a Norte, no lado Nascente, servindo de acesso a todos os terrenos que ali se situam, entre as ruas da Vouga e Coração de Jesus.

O presidente da Junta de Freguesia de Paramos referiu, ainda que esta obra "deverá ser prioritária" e, por isso, garantiu que "não iremos cometer o erro que foi cometido com o enterramento da linha-férrea, uma vez que iremos



OPINIÃO

NOTAS DE POUCA MONTA

António Duarte Estêvão

A sina dos "complicados"

*A vida é complicada, sei-o bem...
Mas além do Céu, tem que haver, na Terra,
Um amigo, a alma gémea da mãe,
Atento à nossa mente, quando erra!...
Ninguém pode viver sem ter ninguém
E só de tal pensar, qualquer se aterra!...
Custa ver, num caminho complicado,
Quem caminha descalço ou mal calçado!...*

Esta coisa de trazermos, na mente e nos hábitos, uma pesada carga de complicações, é um mal congénito, que se tem agravado nos últimos tempos.

Vou, portanto, dar uma volta ao bilhar grande, na tentativa

de dar uma tacada no problema e nos seus principais afectados.

Havia, em Espinho, na Rua 19, um depositário do calçado Atlas, cujos sapatinhos tinham um "slogan" objectivo e que rezava assim: "cada par faz um amigo"!... Era ainda menino, mas a frase curta ficou-me no ouvido, a ponto de a parafrasear de vez em quando com um arranjo meu, na "cantilena": "cada amigo conseguido, traz outros no mesmo sentido"!...

Acontece que, aproveitando a "sementeira" dessa "máxima", conheci, na vida, muitos médicos que me foram utilíssimos, através do "mon ami" da douda profissão. É o caso do Dr. Mário Corino de Andrade que, com cerca de 100 anos, recentemente nos deixou. Foi, além de neurologista notável, uma figura nacional, tornando-se famoso como cientista, principalmente na "doença dos pezinhos"!...

Tive o privilégio de conhecer esse grande homem, de forte elevação social e humanitária que chegou a sofrer na pele os efeitos da repressão, por não viver nas graças do regime do Estado Novo.

Quando, há trinta e quatro anos, lhe pedi para ver um meu familiar que se encontrava muito doente no Hospital de Gaia, o Dr. Corino respondeu: - Não lhe digo que não!... Irei a Gaia quantas vezes forem precisas, mas terá que me ir buscar e levar a casa"... (Recorde-se que o cientista não tinha automóvel e morava no Porto).

Sendo assim, várias vezes, tive a oportunidade de ser seu "voluntário motorista", e, o grato ensejo de o conhecer mais de perto e constatar que, sendo um pouco austero no exercício das suas funções, era, também, um conversador admirável.

Uma vez, disse-me que muitos portugueses eram "complicados" e, a propósito, contou-me a seguinte historinha:

"No Brasil, dois indivíduos muito atentos, assistiam a um recital de piano. Contudo, ambos ignoravam a nacionalidade do pianista. Um deles resolveu opinar: - Se não for italiano, deve ser

francês!... O companheiro do lado replicou: - Nem pense nisso!... É português sem tirar nem pôr!... Surpreendido, o outro quase que gritou: - Como sabe?... Conhece-o?!... É fácil!... respondeu o "sabe-tudo", que argumentou: - Qualquer pianista, no Mundo, puxa o banquinho para o piano, mas, se reparar, este artista arrasta, sempre que toca, o piano para o banquinho!..."

Tenho pensado, muitas vezes, nesta historinha, porque vejo tanta gente a "carregar pianos" para sentar o "rabiote" no banquinho, tocando, persistentemente, o "dó-re-mi" da auto flagelação, em lugar de mandar às "malvas" preocupações sem fundamento e os "acordes" indigestos de notícias de mau gosto.

Digo isto, porque tenho lido e escutado que, mercê dos novos troços de auto-estrada, temos a Espanha cada vez mais perto... e que podemos fazer lá compras muito mais barato, que em Portugal.

"Carago"!... Já não nos basta sermos herdeiros duma ideia fixa de que "a galinha da vizinha põe ovos e os pitos mais bonitos que a minha", e, ainda por cima, nos injectam notícias que só servem para "chover no molhado", do nosso, já tão sacrificado comércio e da nossa fragilizada economia.

Sabemos que não estamos assim tão perto de Espanha, mas sim, a muitas milhas em determinados aspectos!... Não ignoramos que os nossos vizinhos têm monumentos de arregalar os olhos, gastronomia de se tirar o chapéu, impecável turismo, atracções e atenções "fora de série", "hermanas" com "salero" e super "guapas", e muitas coisas mais!... Mas, calma: não se reclame para irmos lá encher o depósito e a mala dos "coches" e que tudo é "bueno" e quase de borla!...

Esta é, uma das muitas razões em que mostramos a nossa "sina" de "complicados", ou melhor ainda, "complicadíssimos" da... costa ibérica a poente, fascínio de quem nos visita... e quase esquecida por "nosotros" portugueses!...



mostrá-la à população, através de plantas e de maquetas”.

Aquele autarca revelou que os técnicos camarários prevêem uma descida de cerca de oito por cento para o pontão, de lado Poente, o que seria demasiado acentuado e perigoso, sobretudo para os veículos pesados e, por isso, defende que a referida obra seja feita em forma de ‘u’, sobre os terrenos em frente ao Regimento de Engenharia 3, entre aquela unidade militar e a linha-férrea. Uma obra que, segundo Américo Castro teve uma reacção positiva por parte da arquitecta da Câmara Municipal, que a viu com bons olhos e que até achou que seria uma mais-valia em termos paisagísticos.

Américo Castro concluiu a sua intervenção dizendo que deverá ser grande a preocupação de “minimizar os prejuízos para os nossos cidadãos, embora reconheça que uma obra desta envergadura traga sempre inconvenientes e prejuízos para alguém”.

O vogal da coligação “Juntos por Espinho”, o social-democrata, António José Sá foi o primeiro a intervir. Aquele membro da Assembleia de Freguesia de Paramos levou um documento onde constavam duas propostas, elaborado pela sua bancada depois de uma visita guiada ao local pelo presidente da Junta de Freguesia de Paramos.

Nesse documento, a coligação defende duas hipóteses:

A primeira, “ao centro da Freguesia. Sendo este o local aconselhado pela Refer, para a localização da ponte, consideramos que o plano deverá sofrer uma alteração no seu trajecto, e dessa forma evitar a ocupação parcial do parque Américo Magano, assim como evitar prejuízo para a habitação ali existente. Entendemos que a estrada de acesso à ponte devera ser prolongada pela rua Nossa Senhora da Guia, efectuando a curva à esquerda, após a qual se criaria uma rotunda sensivelmente em frente aos terrenos agrícolas ali existentes e o respectivo pontão iria por esses terrenos, a direito, passando nas traseiras do empreendimento em construção do Centro Social de Paramos. Esta solução vai permitir um escoamento de trânsito oferecendo diversas alternati-



Fotos VÍTOR LANCHÁ

vas aos veículos.

A coligação ‘Juntos por Espinho’ defende que sendo a construção do parque Américo Magano uma realidade conseguida pelo actual executivo após muitas divergências, uma vez feita a obra, é inconcebível descaracteriza-la e colocar uma estrada em cima desse espaço.

Também achamos pertinente avaliar o impacto urbanístico de tal obra tendo em conta a sua localização. Parece-nos lógico que ao nível da centralidade na freguesia esta hipótese será a melhor, no entanto existe uma reticência da nossa parte em relação ao impacto urbanístico que a obra causará naquele local. Deve-se por isso, no nosso entender, procurar opiniões especializadas de profissionais com execuções em obras deste género”.

Na segunda hipótese, a coligação entende a possibilidade a Norte da Freguesia, junto à passagem do Vouga (alternativa). “Consideramos esta hipótese também viável e interessante embora se situe ligeiramente deslocalizada do centro da freguesia, oferece uma alternativa razoável de acesso à actual estrada nacional 109, quer através da Rua do Espadilha, ligando-se à rua da Saibreira, quer através da rua da Estrada para sul e Rua da Estrada Real para quem vem de Norte. Ao nível de acessos, ainda deverá ser acrescentada uma avenida que será o prolongamento da rua Coração de Jesus para Norte, a criação

desta avenida será uma mais-valia para a freguesia criando novas frentes para a construção de habitações, proporcionando directamente a fixação dos jovens na freguesia. Desta forma achamos reunidas as condições suficientes para que com relativa facilidade haja um acesso fácil, rápido e servido de todos os veículos e transeuntes, assim como um desenvolvimento urbanístico de toda a área envolvente.

Entendemos também que a construção da passagem desnivelada a Norte da freguesia se enquadra bem no espaço envolvente, não prejudicando à partida qualquer habitação.

Finalmente consideramos que ao localizar a passagem a y Norte passando nas traseiras do Regimento de Engenharia, permitirá a abertura de uma avenida rectilínea até à praia de Paramos, servindo toda a população ali fixada, solucionando também o imbróglio da pista de aviação”.

Por sua vez, o vogal dos Independentes de Paramos, Luís Martins, foi defender a localização a centro e mostrou grande preocupação com uma habitação (anexos) junto ao Parque Américo Magano. “Preocupa-me aquela habitação e a qualidade de vida do seu proprietário”, referiu aquele vogal. Luís Martins defendeu, também, que “o Parque Américo Magano não saia descaracterizado”.

Também o vogal Jorge Sá quis expressar-se e chamou a atenção para o facto de, com a

construção do pontão, “o tráfego automóvel irá aumentar, com a passagem de camiões. Por isso deverá reforçar-se a ponte sobre o ribeiro de Rio Maior, na Senhora da Guia” e defendeu “a colocação de semáforos junto à Estrada 109, em vez de uma rotunda”.

No final, a Assembleia de Freguesia aprovou, por unanimidade, a construção do pontão na zona central e elaborou uma minuta que foi enviada ontem à Câmara Municipal de Espinho.

Do documento aprovado por unanimidade pelos vogais consta a seguinte deliberação:

“A construção desta passagem-de-nível deve ser feita no local marcado pela Refer (junto ao apeadeiro, lado Norte); a ponte sobre o ribeiro de Rio Maior deve ser reconstruída e reforçada; salvaguardar devidamente os interesses dos proprietários; encontrar solução técnica de forma a reduzir ao mínimo a situação da casa de António Félix e a habitação que foi do senhor Américo Magano; saída para a EN 109 será junto à Senhora da Guia nos terrenos dos herdeiros de Ramiro Pereira da Silva; garantir acesso pedonal à via-férrea, junto à Rua Central que sirva os utentes da CP e, simultaneamente faça ligação a Este e a Oeste da via-férrea e que sirva a população residente; criar acesso paralelo à linha-férrea a nascente, desde a passagem-de-nível fechada (da Vouga) até à passagem-de-nível do apeadeiro; reduzir

ao mínimo a ocupação do Parque Américo Magano”.

Por sua vez, o executivo da Junta de Freguesia de Paramos entregou na Câmara Municipal, ontem, também, uma certidão com a deliberação da reunião extraordinária do executivo da Freguesia, sobre a passagem desnivelada sobre a Linha do Norte, em Paramos, com o seguinte teor:

“Dado que houve contactos entre a Refer, a Câmara Municipal de Espinho e a Junta de Freguesia de Paramos, para a construção de uma passagem desnivelada sobre a Linha do Norte em Paramos, foi apresentada uma proposta pelo presidente para estudo da localização e aceitação da obra e que consta do seguinte teor:

1 – Passagem Desnivelada: O local escolhido pela autarquia para a sua implantação é junto do Apeadeiro, lado Norte ao Km 313,370.

2 – Ligação do Traçado à EN. 109: O local definido para a ligação entre a Passagem Desnivelada e a E. N. 109 é junto à Capela da Nossa Senhora da Guia, pelos terrenos da Câmara Municipal de Espinho e dos herdeiros de Ramiro Pereira da Silva.

3 – Ponte sobre a Ribeira do Rio Maior: Sendo esta de construção frágil e resistência insuficiente para receber circulação de carros pesados, será necessário construir uma nova ponte com mais robusta.

4 – Viaduto sobre a habitação (anexo a demolir): Em vir-

tude desta obra agravar em muito a qualidade de vida destas famílias, será necessário encontrar uma solução técnica que permita afastar um pouco mais o traçado do viaduto da habitação de António Couto Félix e da casa que é conhecida como residência de Américo do Magano.

5 – Rua com muro de suporte na zona do Parque: A elevação da rua na área do Parque e habitação de António Couto Félix deve ser construída com muro de suporte para que a área a ocupar seja estritamente a necessária, tendo como preocupação reduzir ao mínimo a ocupação do parque urbano.

6 – Obras de Alteração no Parque Urbano: As obras de alteração que se vierem a considerar necessárias, terão de ser garantidas pela Refer, mantendo a mesma qualidade de materiais, nomeadamente muros de vedação, passeios, parque de estacionamento, jardins e tudo mais que no momento ali exista e tenha sido destruído com as obras.

7 – Acesso Pedonal: Garantir acesso pedonal fácil à via-férrea junto ao apeadeiro (Rua Central), que sirva utentes da CP e simultaneamente faça a ligação a Este e a oeste da via-férrea e que sirva a população residente.

8 – Construção de uma nova Rua entre as duas Passagens de Nível: Com o encerramento recente da passagem-de-nível da Rua da Vouga, ao Km 313,845 a população da parte Norte da freguesia ficou muito prejudicada. Para minimizar esta lacuna será necessário construir uma Rua de ligação entre a parte Norte e Sul da freguesia, entre a passagem-de-nível ao Km 313,845 e o Km 313,370.

9 – Salvaguardar os interesses dos proprietários: Na implantação deste projecto será necessário salvaguardar os interesses dos proprietários e encontrar soluções técnicas que garantam os acessos aos terrenos, uma vez que os existentes serão cortados com a implantação da obra.

Dado o interesse nesta obra, o executivo deliberou, por unanimidade, aprovar a referida proposta, desde que sejam salvaguardadas todas estas questões”.

Associação Portuguesa dos Bombeiros Voluntários já tem representatividade em treze distritos

Velas em Fátima e denúncias dramáticas

A Associação Portuguesa dos Bombeiros Voluntários (APBV) prestou, em Fátima, um singelo e sentido tributo aos treze bombeiros falecidos em combate aos incêndios, acendendo uma vela por cada um deles. E acendeu uma 14.^a vela em homenagem a todos os bombeiros e dirigentes falecidos e uma última pedindo protecção a Nossa Senhora de Fátima.

Os fundadores, associados, bombeiros e familiares participaram numa missa no Santuário dedicada à memória destes bombeiros e dirigentes.

Bombeiros falecidos no combate aos incêndios em 2005: Adelino Oliveira, José Lapa, Luís Teixeira e Acácio Silva (Companhia de Sapadores Bombeiros de Coimbra), André Ferreira (Bombeiros Voluntários de Guimarães), José Manuel Rocha (Bombeiros Voluntários de Paço de Sousa), Paulo Jorge Piedade (Bombeiros Voluntários da Pampilhosa da Serra), Bruno Santos, Carlos Severino e Pedro Figueiredo (Bombeiros Voluntários de Oliveira de Azeméis),

Carlos Garcia (Bombeiros Voluntários de Santa Marta de Penaguião), comandante António Azevedo (Bombeiros Voluntários de Mogadouro) e Franklin Gonçalves (Bombeiros Municipais da Lousã).

A APBV, fundada, entre outros pelo espinhense Paulo Jesus, denunciou a situação dramática que alguns bombeiros estão a viver.

“Em 31 de Julho de 2004 o nosso colega Isaac Costa dos Bombeiros Voluntários Matosinhos Leça ficou gravemente ferido, sofrendo queimaduras de 1º e de 2º grau em várias partes do corpo, no combate a um violento incêndio nos pipelines da refinaria da Petrolgal.

O Isaac Costa ficou internado durante dois meses no hospital. Foi sujeito a três cirurgias plásticas e outras intervenções, tais como, enxertos de pele e de carne. Ficou com um elevado grau de incapacidade e variadas sequelas de ordem física e psicológica.

Em consequência disso necessita, entre outros, de tratamentos médico, de sessões de fisioterapia, bem como, de aconselhamento psicológico.

Neste momento, o Isaac Costa não veste um calção ou fato de banho por uma razão muito simples: Tem vergonha de mostrar as marcas das queimaduras que sofreu nas pernas.

Como a companhia de seguros só pagou as despesas até ao limite máximo contratualizado de 7500 euros, o Isaac não pode suportar as despesas com os tratamentos que ainda necessita efectuar. Para agravar ainda mais esta situação, neste momento, a mãe do Isaac encontra-se desempregada.

O Isaac Costa estava voluntariamente ao serviço da comunidade. Há um relatório oficial que responsabiliza a Galp pelo acidente, contudo, a Galp Energia não assume as responsabilidades.

O Isaac além de estar a viver actualmente uma situação dramática, não recebeu qualquer indemnização da seguradora. Este é um exemplo da falta de protecção social do bombeiro voluntário, assim como, demonstra que os seguros dos bombeiros são irrisórios, não cobrindo praticamente nada.

A bombeira que foi a única sobrevivente do trágico acidente que vitimou os nossos colegas Bruno Santos, Carlos Severino e Pedro Figueiredo, dos Bombeiros Voluntários de Oliveira de Azeméis, ainda hoje e, não se sabe quando, recuperou do trauma que se sujeitou.

Esta nossa colega bombeira chama-se Vera Marques. A rejeição que a Vera está de momento a fazer aos Bombeiros é de uma gravidade tal, que a mesma está a ser acompanhada por psicólogos e psiquiatras, isto muito por culpa das entidades responsáveis a esquecerem, pura e simplesmente.

A Vera precisa de acompanhamento diário para realizar a sua vida. Necessita de tratamentos médicos, fisioterapia, etc., e não há seguro que cubra

estas despesas, muito menos alguém que se preocupe em apoiá-la. A sua mãe teve, inclusivamente, de pedir licença no seu trabalho para poder acompanhar a sua filha e ninguém lhe paga, ou melhor, a ajuda no sustento da casa.

Para a APBV é urgente ser feita uma reformulação dos valores dos seguros dos bombeiros, para que mais tarde não aconteça a nenhum de nós, aquilo que se está a passar com o Isaac Ruben Nascimento Costa e com a nossa colega Vera Marques.”

No que concerne à alteração do Estatuto Social do Bombeiro:

“Não temos um estatuto social adequado à realidade! A APBV vai exigir do Governo mais apoios, tais como, incentivos fiscais e sociais, apoio médico, melhores seguros e condições de trabalho. Outras exigências são a isenção de taxas municipais, prioridade no acesso a lares da terceira idade e centros de dia e vagas para os filhos nas creches públicas, entre outros.

Prometeram-nos uma casa de repouso para os bombeiros que nunca foi cumprida.

Precisamos de voluntários empenhados mas para isso também lhes temos de dar condições.

Como tal, a APBV tem já em curso a recolha de assinaturas para entregar uma petição à Assembleia da Republica a solicitar a alteração urgente do Estatuto Social do Bombeiro. É necessária a colaboração de todos os Bombeiros de Portugal. Não queremos entregar 4000 assinaturas. Queremos, sim, entregar um número muito superior para que possamos demonstrar que estamos todos unidos em torno de uma causa comum.

Apelamos à população que nos ajude a conseguirmos atingir este nosso objectivo. O seu contributo é muito importante, pelo que solicitamos que assinem a petição que está a circular por todo o país.”

Entretanto, a APBV já estendeu a sua representatividade geográfica:

“Em pouco mais de um mês a APBV já tem representatividade em treze distritos – Aveiro, Porto, Braga, Viana do Castelo, Vila Real, Bragança, Viseu, Guarda, Coimbra, Leiria, Santarém, Lisboa e Setúbal.

Estamos convictos que nas próximas semanas a APBV terá representatividade em todos os distritos do país. Muito em breve a APBV terá representatividade nos arquipélagos dos Açores e da Madeira.”

Acresce referir que Paulo Jesus prossegue as diligências para a assegurar em Espinho a sede da Associação Portuguesa dos Bombeiros Voluntários, conforme oportunamente o jornal *Defesa de Espinho* já revelou.

Lúcio Alberto

No domingo há eleições presidenciais

Onde votar

É já no domingo que os cidadãos portugueses serão, novamente, chamados às urnas. Desta vez trata-se da eleição do Presidente da República para os próximos cinco anos.

Entretanto, se não sabe o seu número de eleitor pode consultar o site do STAPE - <http://www.recenseamento-eleitoral.stape.pt/> e consultar os cadernos de recenseamento, bastando, para isso, introduzir o seu nome e número de bilhete de identidade.

Eis os locais (secções de voto) onde os cidadãos recenseados no concelho de Espinho poderão ir votar, a partir das 8 horas de domingo, até às 19 horas:

FREGUESIA DE ANTA

Secção	Local	Eleitores	
		Desde	Até
N.º 1	Junta de Freguesia (Velha)	1	1978
N.º 2	Salão Paroquial	1979	3650
N.º 3	Junta de Freguesia (Nova) – Cave Norte	3651	5578
N.º 4	Junta de Freguesia (Nova) – Cave Sul	5579	7105
N.º 5	Tuna Musical	7255	8824
N.º 6	Ass. S.M.F.F. de S. Francisco de Assis	8827	10319
N.º 7	Junta de Freguesia – Salão Nobre	10320	11570
N.º 8	Junta de Freguesia – Biblioteca	11571	12622
N.º A-1	Escola Primária da Ponte de Anta	A-1	A-951

FREGUESIA DE ESPINHO

Secção	Local	Eleitores	
		Desde	Até
N.º 1	Escola Primária da Rua 19	3	2262
N.º 2	Escola Primária da Rua 19	2264	4423
N.º 3	Escola Primária da Rua 29	4424	6448
N.º 4	Escola Primária da Rua 29	6454	8546
N.º 5	Escola Primária da Rua 29	8552	10581
N.º 6	Escola Primária da Rua 29	10584	12349
N.º 7	Escola Primária da Rua 29	12350	14040
N.º 8	Escola Primária da Rua 22	14041	15425
N.º 9	Escola Primária da Rua 22	15430	16643
N.º 10	Escola Primária da Rua 22	16644	17695
N.º 11	Escola Primária da Rua 22	17696	18363

FREGUESIA DE GUETIM

Secção	Local	Eleitores	
		Desde	Até
N.º 1	Escola Primária de Guetim	1	1112
N.º 2	Escola Primária de Guetim	1114	1923

FREGUESIA DE PARAMOS

Secção	Local	Eleitores	
		Desde	Até
N.º 1	Escola Primária da Corredoura	1	1358
N.º 2	Escola Primária da Bouça	1359	2699
N.º 3	Escola Primária da Bouça	2701	3792
N.º 4	Junta de Freguesia	3793	4654

FREGUESIA DE SILVALDE

Secção	Local	Eleitores	
		Desde	Até
N.º 1	Escola Primária de Silvaldinho	1	3014
N.º 2	Escola Primária de Silvaldinho	3017	5807
N.º 3	Escola Primária de Silvaldinho	5813	7624
N.º 4	Escola Primária de Silvaldinho	7625	8353
N.º A-1	Escola Primária do Bairro Piscatório	A-1	A-1497
N.º A-2	Escola Primária do Bairro Piscatório	A-1499	A-2902
N.º A-3	Escola Primária do Bairro Piscatório	A-2903	A-3551

Paulo Rangel e Nogueira Leite numa sessão de esclarecimento
(no auditório da Junta de Espinho)

"Cavaco Silva é alguém em quem podemos confiar"

A candidatura de Cavaco Silva à presidência da República promoveu na sexta-feira à noite, no auditório da Junta de Freguesia de Espinho, uma conferência, com a presença do mandatário distrital, Nogueira Leite (ex-secretário de Estado do Tesouro), do deputado Paulo Rangel (ex-secretário de Estado adjunto do ministro da Justiça), do mandatário concelhio para a candidatura de Cavaco Silva, Ricardo Prata, do vice-presidente da concelhia de Espinho da JSD e coordenador concelhio da campanha do ex-primeiro-ministro, Filipe Barbot, numa sessão que contou como moderador, com o deputado Luís Montenegro.

Manuel Proença

Ricardo Prata começou por fazer uma apresentação dos oradores e por dizer que "esta eleição é de grande importância para o futuro de Portugal".

Ricardo Prata definiu Cavaco Silva como o candidato que "está em melhores condições para inverter a situação em que se encontra o país".

O deputado Luís Montenegro, antes de passar a palavra aos oradores, teceu-lhes os

mais rasgados elogios e justificou o seu apoio à candidatura do professor à presidência da República.

Montenegro afirmou que "esta candidatura foi a única que cumpriu o esclarecimento dos eleitores, interagindo com eles".

Paulo Rangel acabou por esclarecer sobre todas as responsabilidades e poderes que são atribuídos ao Presidente da República e afirmou que Cavaco Silva "teve a experiência do que foi ser primeiro-ministro com uma maioria absoluta e o

Presidente da República, em vez de cooperar, procurava instalar o conflito. A sua compreensão da função presidencial resulta da sua própria experiência pessoal".

Segundo Paulo Rangel, "neste momento não está em causa a democracia e a liberdade, nem a maior ou menor crispação política, nem civilização ou de militarização do regime, mas sim um problema de desenvolvimento – crescimento económico, etc. Precisamos de um presidente que tenha estas apostas".

Para Paulo Rangel "Cavaco Silva pode ser uma referência para as novas gerações políticas, para que se escolham pessoas em função do mérito, honestidade, competência e desapego e independência pessoal. Esta é uma razão decisiva para o jogo político dos próximos anos e que passa pelo perfil pessoal do professor Cavaco Silva. É alguém em quem podemos confiar".

Paulo Rangel considerou que no domingo "o nosso maior inimigo poderá ser a abstenção" e, por isso, apelou a que

"todos os cidadãos vão votar. Se assim for, o professor Cavaco Silva não deixará de ganhar as eleições" – concluiu.

Por sua vez, Nogueira Leite referiu que "Portugal tem passado por momentos de dificuldade, no plano político com a sucessão de governos, saída de primeiros-ministros a meio das suas funções, de ministros, o afastamento entre a sociedade civil e a classe política. Todos sentimos a dificuldade de viver num país que há cinco anos não tem verdadeiro crescimento económico".

Para Nogueira Leite, "para termos justiça social e bem-estar precisamos ter a Economia a crescer. Isto é particularmente visível na Região Norte de Portugal, porque foi a mais atingida pela abertura das economias portuguesa e europeia à economia mundial".

Nogueira Leite entende que "o Presidente da República tem de ter uma noção de Portugal a prazo e de saber que há muitas coisas que vão ter de mudar. Não pode utilizar o seu cargo para impedir as mudanças. É preciso que o Presidente não utilize as dificuldades que Portugal vai ter ao reformar-se para ser melhor, obstaculizando essas reformas pensando apenas nos dividendos políticos e pessoais que possa tirar ao criar essa obstaculização."

Segundo Nogueira Leite "o nosso Presidente da República tem de ser uma pessoa que ponha Portugal primeiro, que tenha a rectidão de carácter para perceber que, independentemente da cor política do Governo, há coisas que têm de ser feitas".

Nogueira Leite, por isto, afirmou que "só há uma pessoa que conhece estes problemas e que percebendo-os tem a rectidão de carácter que nos permita ter a segurança de que irá por Portugal à frente de eventuais dividendos políticos que possa extrair num curto prazo. Conheço o professor Cavaco Silva há muitos anos e tenho a absoluta certeza e convicção de que ele é a pessoa para por os interesses de Portugal antes dos seus próprios interesses e de eventuais dividendos".



Fotos CARLOS SALVADOR



ESPINHO - T1 - T2

Rua 23 (junto ao Tribunal)

Pisos madeira, lavandaria, despensa, coz., elevador, garagem individual

O próprio: 96 417 79 96 * 96 728 89 16

ESPINHO - RUA 20

T2 c/ 86 m2 – T1 recuado c/ 52 m2. Preço desde 102.253 euros. C/ móveis de cozinha, terraço, elev., pisos madeira, despensa, garagem, novos, prontos a escriturar, c/ oferta electrodomésticos.

O próprio: 96 417 79 96 * 96 728 89 16

ESPINHO

VENDE-SE T2 (80,75 m2) * T3 (116,80 m2)

Ao cimo da Rua 19, jt.º IC24, 5 minutos de Espinho, em fase de construção, acabamentos em granito, prontos habitar em meados de 2005. T1 desde 67.330 euros * T2 desde 82.300 euros * T3 desde 99.760 euros. Só com r/chão e 2 andares. C/ financiamento garantido. C/ garagem e elevador.

O próprio: 96 417 79 96 * 96 728 89 16

ESPINHO - ARMAZÉNS

Vende-se ou aluga-se na Zona Industrial

* C/ 350 m2 + 55 m2 escritórios

* C/ 600 m2 + 45 m2 escritórios

Trata o próprio: 96 417 79 96 * 96 728 89 16

ESPINHO - T4 DÚPLEX

Rua 18 - Junto Igreja

C/ 200 m2 + 30 m2 terraço, c/ fogão sala, despensa, garagem fechada.

O próprio: 96 417 79 96 * 96 728 89 16

ESPINHO - VENDE-SE T2

Junto ao Hotel Solverde – 1.ª linha praia

Sul/Poente. Todo c/ vistas mar, c/ piscina, pisos madeira, elevador, suite, banheira hidromassagem, electrod., garagem e arrumos.

Trata o próprio: 96 417 79 96 * 96 646 72 80



Fotos VÍTOR LANCHÁ

Manuel Alegre chegou cerca do meio-dia de segunda-feira passada à feira semanal de Espinho. O atraso no programa inviabilizou a passagem pela Bairro Piscatório (da Marinha) e pela zona industrial (também localizada na freguesia de Silvalde), mas o candidato à Presidência da República aproveitou, em

passo quase célere (visita em cerca de um quarto de hora), para cumprimentar os feirantes e os utentes do centro comercial ao ar livre.

"Pelo menos é Alegre, porque triste já basta a nossa vida...", observava uma mulher, enquanto um homem afirmava que "já não acredito nos políticos, mas ainda vou tentar

Na feira semanal

Alegre (em) campanha

acreditar, mais uma vez, alegremente..."

Sorrindo face às reacções de circunstância, algumas até com graça, Manuel Alegre sintetizou que "o povo está comigo para derrotar Cavaco Silva" e se, por um lado, "a minha candidatura é a da plena defesa da cidadania", por outro, "eu sou o candidato com me-

lhores condições para obrigar Cavaco Silva a uma segunda volta."

Em suma, "a minha candidatura é dos cidadãos e para os cidadãos", pese "a razão desconhecer as razões do ataque dos outros candidatos da esquerda à minha candidatura..."

Lúcio Alberto

Correia de Araújo, mandatário concelhio de Manuel Alegre

"Espinho irá corresponder a esta candidatura"

Correia de Araújo, ex-vereador do PSD e dinamizador do movimento independente "Força Espinho", pelo qual foi o principal candidato nas recentes eleições autárquicas à Edilidade, assumiu, como oportunamente foi noticiado, a função de mandatário concelhio da campanha presidencial de Manuel Alegre.

Como é que surgiu esta aproximação à candidatura de Manuel Alegre?

"Nasceu da grande afinidade que senti, desde logo, em relação aos princípios e valores que a enformam. De facto, nenhum dos outros candidatos preenche os requisitos daquele 'espaço de cidadania e intervenção', que eu reputo de fundamental para a afirmação da nossa democracia: uma democracia que se quer moderna e que chegue a todos os portugueses."

Mas sendo um homem de direita como explica esta sua incursão numa candidatura de esquerda?

"Eu até podia ser de direita mas, em bom rigor, nunca me cataloguei de direita ou de esquerda. Também nunca afirmei estar 'rigorosamente ao centro', como alguns já o fizeram. Aquilo que sempre disse, e repito, é que o meu posicionamento político-ideológico situar-se-á, sempre, no espectro ou na linha do humanismo e do

personalismo, plenamente centrado nos valores da condição humana. Penso que nada disto é incompatível, ou antagónico, em relação à candidatura de Manuel Alegre. Bem pelo contrário! Daí que muita gente 'colocada' à direita e até alguns monárquicos se revejam nesta candidatura."

Que valores são esses, afinal?

"Eu penso que, acima de tudo, esta é uma candidatura com memória. Memória de um povo, da sua história e das suas raízes. Há valores e sentimentos que não são propriedade exclusiva de ninguém, razão pela qual nem são de esquerda nem de direita. São genuína e intrinsecamente nossos, de todos nós. Aliás, Manuel Alegre vem reiteradamente afirmando que se candidata por um Portugal de todos, um Portugal que se afirme no plural."

E a Pátria sempre presente...

"De facto, assim é. Não há que ter medo da palavra Pátria, nem do conceito de Pátria. Uma das coisas que muito me choca é ouvir-se repetidamente a expressão 'este país'. Ora, 'este país' tem nome, e chama-se Portugal. É um país com história, com alma, com identidade e, por isso mesmo, não pode ser um país envergonhado. Devemos ter vergonha, isso sim, das inúmeras situações de

declínio e de descrença em que estamos mergulhados."

Tais como?...

"Refiro-me, por exemplo, à pobreza, à exclusão social, ao desemprego, à falta de habitação condigna para todos, ao nosso atraso estrutural que se reflecte num afastamento e empobrecimento em relação à Europa, às assimetrias regionais, aos desequilíbrios sociais, à desigualdade entre homens e mulheres, ao insucesso e abandono escolares, etc., etc. É por tudo isto que se torna necessário um Presidente da República que faça cumprir a Constituição, porque, enquanto persistir este estado de coisas, a Constituição está a ser profundamente desrespeitada. É preciso um Presidente da República que, não governando, possa exigir aos órgãos do Estado que cumpram com as suas obrigações. É premente um Presidente da República que recorde a necessidade de se respeitarem os direitos sociais, configurando-se assim como uma espécie de provedor da democracia e da cidadania."

Manuel Alegre reúne, então, essas condições?

"É evidente que sim! Direi, até mesmo, que é o único em condições de assegurar estes objectivos. Manuel Alegre denota preocupações a vários níveis, percebendo que a crise de Portugal não é só uma crise



Realizou-se um jantar/comício da candidatura de Manuel Alegre, num restaurante de Fiães – Feira, encerrando o dia de campanha que teve início na feira semanal de Espinho; no convívio, "com lotação esgotada", estiveram presentes apoiantes de todo o distrito de Aveiro e também do concelho de Espinho, destacando-se, para além dos que a foto (inferior) documenta, a presença, entre outros, de Teixeira Lopes e esposa Saudade Teixeira Lopes, e de Fernando Meneses

técnico-financeira. É muito mais do que isso! É uma crise de confiança e de valores, que não se resolve com uma visão puramente tecnocrática mas, bem pelo contrário, ultrapassa-se através da aposta clara numa nova e corajosa estratégia social e política. Ele tem, de facto, essa percepção e essa sensibilidade, típica de quem, verdadeiramente, é um garante da cidadania plena. O seu 'Contrato Presidencial' é, a este propósito, uma peça notável!

E quanto a identidade, é grande a empatia em torno deste discurso de cidadania?

Há, indubitavelmente, uma identificação plena e assumida em relação aos princípios da cidadania que estão subjacentes à candidatura de Manuel Alegre. Bem recentemente tive oportunidade de integrar, em Espinho, uma candidatura independente às eleições autárquicas cujo propósito, último e primeiro, era o de permitir a mobilização e participação

dos cidadãos, num projecto de grande envolvimento cívico. Num tão curto espaço de tempo não foi possível obter os resultados que seriam expectáveis ou desejáveis mas, pese embora algumas contrariedades, as sementes foram lançadas e, estou certo, esse projecto vingará num futuro mais ou menos próximo. Com a candidatura de Manuel Alegre o mesmo se irá passar. Assim, e independentemente do resultado, que estou certo vai ser mesmo uma agradável surpresa, as sementes desta onda de cidadania à escala nacional já estão lançadas, constituindo hoje um factor de irreversibilidade."

A escassos dias da eleição presidencial, que mensagem deixa aos eleitores espinhenses?

"Quero deixar uma palavra de agradecimento e de confiança. Agradecimento pela forma como Manuel Alegre foi recebido em Espinho, designada-

mente na nossa feira semanal, prenunciando uma passagem à segunda volta. Também uma palavra de confiança em relação ao futuro. Estou certo de que os espinhenses irão reflectir e, no próximo domingo, não deixarão de votar em quem tem do cargo de Presidente da República uma visão e um sentido de estado, de modernidade e de futuro. Não deixarão de votar, estou certo, naquele que é um verdadeiro catalisador e inspirador, que tem um desígnio de justiça e de prosperidade, assente no exercício dum magistério de proximidade e de exigência. E porque esta é, em suma, uma candidatura de quem pensa, fala e escreve em português... mas é, também, a candidatura de um poeta e do 'poder da poesia', acredito que Espinho, terra por onde sempre passaram poetas e escritores, irá corresponder às legítimas expectativas desta candidatura."

Lúcio Alberto



Foto CARLOS SALVADOR

No Centro de Congressos de Aveiro

José Mota estava ao lado de Mário Soares em mais uma acção de campanha para a Presidência da República, no Centro de Congressos de Aveiro.

O autarca espinhense apelou ao voto em Mário Soares, argumentando "o senti-

Mota ao lado de Soares

do de humanidade e a abrangência da candidatura de quem tem experiência e sensibilidade, não fazendo dos números (económicos) a essência da cidadania, antes valorizando as pessoas e os seus direitos)."

Lúcio Alberto

Na companhia de José Mota Manuela Aguiar lança livro no Brasil

"A igualdade de direitos entre portugueses e brasileiros (a questão da reciprocidade - 1988/2001" intitula o livro de Manuela Aguiar, lançado, no Brasil, onde a autora, acompanhada por José Mota, promoveu, entretanto, junto das comunidades lusas de emigrantes, a campanha presidencial de Mário Soares.

Antiga secretária de Estado (do Trabalho e) da Emigração e actual vereadora da Câmara Municipal de Espinho, Manuela Aguiar assumiu o seu apoio a Mário Soares logo no esboço da candidatura à Presidência da República.

Com a presença do autarca espinhense, teve agora ensejo para, no Rio de Janeiro, em S. Paulo e Santos, projectar a sua nova publicação, dedicada "a Mário Soares e a todos os portugueses e brasileiros que lutaram pela reciprocidade."

Lúcio Alberto



Fotos CARLOS SALVADOR



Flashes

José Mota participou com Maria Barroso (mulher de Mário Soares), Rosa Albernaz e Manuela Aguiar, num debate, no Hotel Império, em Aveiro, sobre "a mulher na sociedade portuguesa"



Apartamentos Domotizados

Qualidade de vida é...

EDIFÍCIO

PROGRESSO

Venha-nos visitar
EM ESPINHO

Oportunidade única.

Temos um negócio para cada Bolso

Faça a sua oferta

Stand de Vendas aberto todos os dias
Ruas 8 - 12 - 33 e 35

227 324 535 • 917 587 524

Promotor: Manuel Francisco da Silva & C.ª Lda.



VETESPINHO
Clínica Veterinária, Lda.

Dr.ª Patrícia Flôr de Pinho
(Directora Clínica)

Telefone/Fax: 227 328 240
Urgências: 933 669 303
E-Mail: vetespinho@vetespinho.com
WEB: www.vetespinho.com

Rua 26, n.º 259 - 4500-163 Espinho

Vende-se

T2 Rua 31/16 - 3.º Andar

USADO - Bom estado conservação s/ garagem
e s/ elevador • Preço: 85.000,00 Euros

Tlm. 963 028 335

Música ao vivo
no Casino de Espinho

Bar Dominó incrementa dinâmica cultural



O Bar Dominó, do Casino de Espinho, continua a destacar-se de espaços similares no Grande Porto, ao proporcionar numerosas e variadas iniciativas de carácter cultural, com entrada livre para o público.

Para além de um animado e eclético programa musical, o Dominó propõe as ofertas mais variadas, tendo ganho já grande notoriedade pública as sessões de poesia, protagonizadas pela "Onda Poética", que promove tertúlias animadamente participadas por entusiastas e por curiosos daquele género de literatura.

Dos blues ao jazz, pas-

sando pela música brasileira, oriental e portuguesa, o Bar Dominó surpreende pela variedade de estilos e de intérpretes que, de terça-feira a domingo, agitam a noite de Espinho.

Desde ontem que é possível ver e ouvir no Dominó, a dupla de vocalistas Patrícias SA, que às 23h30 inicia o tributo a Stevie Wonder, com momentos musicais que se prevêem inesquecíveis.

A partir de 24 de Janeiro, "Vinicius e o Pedacinho da Bahia" invadem o Bar Dominó e propõem, durante um mês, uma incursão pelos sons e pelos ritmos brasileiros.

"No Seio das Ondas" termina temporada no Casino de Espinho

Até ao dia 1 de Fevereiro, é possível assistir no Casino de Espinho às últimas exibições do espectáculo "No Seio das Ondas", que a partir de 9 de Fevereiro sobe diariamente ao palco do Casino de Vilamoura.

De portas abertas para o mar, o show conduz os espectadores através de um universo impar de cor, brilho e ritmo. Um elenco de luxo com 20 bailarinos compõe quase uma hora de música e de dança e recria a história marítima das gentes de Espinho, cuja vida se inter-cruza com a singular animação do Casino de Espinho.

Ateliers aos sábados de manhã na Biblioteca Municipal

Integração de imigrantes na sociedade

Comemorou-se, no passado dia 14, o primeiro aniversário dos ateliers para imigrantes, organizados aos sábados de manhã pela Biblioteca Municipal de Espinho e dinamizados por um animador cultural, com o objectivo de estabelecer um elo de ligação entre os imigrantes – designadamente de leste – e a língua portuguesa.

As sessões têm o objectivo de desenvolver acções que promovam e facilitem uma correcta integração dos formandos na vida quotidiana e na nossa sociedade, o desenvolvimento de activida-

des de orientação necessárias ao desempenho das actividades profissionais, a leitura de obras de autores de língua portuguesa, e garantir uma informação actualizada sobre a actualidade do nosso país.

As actividades realizadas em parceria com os imigran-

tes têm sido, nomeadamente, a leitura de periódicos, a leitura acompanhada de autores de língua portuguesa, a leitura de contos e a declamação de poemas, a produção de textos, a elaboração de documentos de carácter prático (currículos, cartas de

apresentação, correspondência diversa...) e o preenchimento de diversos documentos (correios, impostos, Serviços de Estrangeiro e Fronteiras...).

Sublinhe-se que a iniciativa mais procurada tem sido a leitura de jornais diários, com

destaque para a análise política e desportiva e para os anúncios de oferta de emprego.

Outro dos aspectos mais relevantes das sessões tem sido a leitura de contos populares (Lenda do Galo de Barcelos...) e de alguns autores de língua portuguesa. Neste ponto, Pau-

lo Coelho é o mais pretendido, dado que está traduzido para línguas eslavas e é bastante conhecido naqueles países. "O Alquimista" foi a obra mais lida e, ao mesmo tempo, declamada em voz alta, para melhor compreensão de algumas palavras e expressões.

A este grupo vão agora juntar-se alguns elementos da comunidade chinesa de Espinho, circunstância que será aproveitada também para a divulgação da história do concelho e das comunidades piscatórias e rurais da região.

VENDE-SE Centro de Espinho

T2 / T3 / T4 Dúplex

Em finais de construção, aquecimento central, aspiração central, electrodomésticos, estores eléctricos. Garagem fechada 1/2 carros.



227 340 017 / 966 344 583
carmen_rola@cgr-consultores.com

VENDE-SE ESPINHO

T3 + 1

Prédio pequeno, só 3 aparta., 1.º andar nascente poente, sala com lareira, lavandaria, ótima cozinha, excelentes áreas em todas as divisões e garagem.



227 340 017 / 966 116 732
vitor_coelho@cgr-consultores.com

VENDE-SE NOGUEIRA-REGEDOURA

Morada T4

Nascente/Poente, cave, r/c, 1.º e 2.º andar, sala com lareira, quartos 20 m2, pré-aquec. central, pré-aspiração central, 4 varandas + terraço e jardim. Garagem fechada 3 carros. Excelente área.

175.000 euros



227 340 017 / 966 344 404
ana_paula_pinto@cgr-consultores.com



O bispo auxiliar da Diocese do Porto, D. António José Carrilho concluiu, no domingo, a sua visita pastoral de uma semana à Freguesia de Guetim. D. António Carrilho presidiu à Eucaristia Solene, ao fim da manhã, com a celebração do Crisma, onde esteve, também, o pároco de Anta e Guetim, padre Manuel Moura. À cerimónia assistiram o presidente da Câmara Municipal de Espinho, José Mota e o presidente da Junta de Freguesia de Guetim, Alfredo Rocha, entre outros.



D. António Carrilho em Guetim

“Olhar para os jovens, ajudando-os a assumir as responsabilidades”



Manuel Proença

Na sua homilia, D. António Carrilho dirigiu uma palavra muito especial aos crismados que “assumem, assim, uma responsabilidade e um compromisso maiores”. O bispo auxiliar do Porto lançou um desafio para que “outros se encontrem com Cristo”.

D. António Carrilho disse que “houve a preocupação de ir ao encontro de todos, pois assim fui conhecendo a vida e a realidade desta comunidade. Dou Graças a Deus por aquilo de bom que existe nesta comunidade e pelo serviço que ela presta em todos os aspectos”. O bispo auxiliar da Diocese do Porto apelou a que todos “procurem progredir, fazer sempre mais e melhor”.

D. António carrilho recordou o “padre Crespim que, durante tantos anos foi o vosso pastor, o que vos acompanhou e apoiou” e elogiou o “padre Moura que, para além de pároco da grande paróquia de Anta, teve a generosidade de as-



sumir a responsabilidade pastoral de estar convosco para dar continuidade àquilo

que vem detrás, porque esta comunidade tem de crescer e de assumir novos cami-

nhos e novas responsabilidades”.

O bispo auxiliar do Porto

sublinhou a importância “da Catequese de adultos”, uma

vez que, em seu entender,

“toda a gente precisa aprofundar a sua Fé”.

D. António Carrilho apelou a que se ajudem “os pais que têm filhos na Catequese e outras pessoas, no sentido de aprofundarem a sua Fé. Os três Sacramentos – Baptismo, Confirmação e Eucaristia são os que fazem o Cristão, de maneira a que se houver alguém com 80 ou 100 anos que não seja crismado, falta-lhe alguma coisa. Prepare-se para ser crismado”.

D. António Carrilho apelou a que se “apoiem as famílias o mais possível. É preciso ajudar a descobrir e testemunhar perante os casais mais novos o valor da família”.

Para o bispo auxiliar do porto é, também, necessário, “olhar para os jovens, olhar por eles, ajudando-os a crescer e a assumir as responsabilidades. Que eles sintam o apoio da comunidade e da paróquia. Têm de receber mais para poderem dar também mais. Temos de aceitar a comunidade na condição múltipla e não podemos prescindir de ninguém”.

CAFÉS

Casa Alves Ribeiro

seleccionamos
e torramos
na nossa fábrica
as melhores qualidades
aos melhores preços

Rua 19, 294 - ESPINHO

CHARIB Portugal®
Gestão de Condomínios

CHARIB - Gestão de Condomínios
Unipessoal, Lda
Av. 24, n.º 1019, 3.ºH
4500-201 Espinho
Telef./Fax: 227 312 278
Telemóveis: 918 686 519
968 480 003
936 832 244
Internet: www.charib.com
E-mail: espinhogaia@charib.com

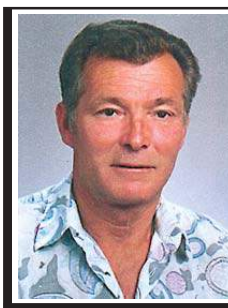

Salvé 23/01/2006

José Carvalho
(Zé Pescada, ausente em França)

Suas netas Tatiana e Johanna vêm desejar-lhe as maiores felicidades na passagem dos seus 60 anos.

Parabéns e beijinhos

O 73.º aniversário da Banda União Musical Paramense ficou marcado pelas homenagens que aquela colectividade prestou ao presidente da Câmara Municipal de Espinho, José Mota e por mais algumas surpresas preparadas para aquele dia, tais como a actuação do Coral da Banda, as actuações a solo de Pedro Gaspar (trompete) e de António Carvalho (saxofone) que teve a sua primeira experiência em público como maestro, e pela actuação da pequenina Inês Pais, de sete anos de idade, ao violino. Um espectáculo memorável e elogiado por todos e que irá ser contemplado, em breve, "com a actuação num outro espaço do concelho de Espinho" – promessa de José Mota.



No 73.º aniversário da Banda União Musical Paramense

Homenagem a José Mota

Manuel Proença

Todos contavam com a qualidade musical que a Banda União Musical Paramense tem vindo a trazer a público nos últimos anos sob a batuta do maestro Joaquim Peixoto. Mas poucos, mesmo muito poucos, sabiam das surpresas que estavam reservadas para sábado à noite, para o dia em que aquela colectividade completava 73 anos, tantos quantos tem o jornal *Defesa de Espinho*.

Com um elaboradíssimo programa onde foram incluídas duas partes distintas – um concerto sinfónico, na primeira e um concerto coral/sinfónico, na segunda –, englobando obras de Wim Laseroms ("Our Conductor"), de Tchaikovsky (Marcha Eslava, Opus 31), Massimo Bertaccini (Acapulco – fantasia para trompete e banda, com os solistas Pedro Gaspar e António Carvalho), Verdi (Coro dos Escravos – Ópera "Nabucco"), Bach (Jesus, Alegria dos Homens – Coral Cantata n.º 147), Beethoven (Hino da Alegria –

Extracto da 9.ª Sinfonia) e o tema "Moment for Morricone".

A grande surpresa musical foi a actuação do Coro da Banda. Com três dezenas de elementos 'recrutados' em Paramos, de vozes afinadíssimas foram interpretados quatro temas. No entanto, um dos momentos mais altos foi aquele em que o maestro Joaquim Peixoto pediu o microfone. Num dos instantes, Joaquim Peixoto entregou a direcção da Banda ao seu adjunto, António Carvalho, para dirigir o tema de Johann Sebastian Bach, "Jesus, Alegria dos Homens". "Para a primeira vez saiu-se muito bem" – elogiou o maestro, o seu adjunto que teve a seu cargo longos meses de trabalho a preparar o Coral onde apenas seis dos 30 elementos haviam estudado música. Um trabalho notável daquele elemento da Banda União Musical Paramense. Um outro momento grande do espectáculo foi a homenagem prestada por Joaquim Peixoto ao presidente José Mota – uma marcha composta por si e dedicada ao autarca espinhense. Disse o maestro



que em 30 anos de músico "é muito difícil encontrar alguém como o presidente da Câmara Municipal de Espinho. O seu exemplo é um incentivo e desta forma sentimos que temos de trabalhar cada vez mais. Por isso, a marcha que fiz é-lhe dedicada a ele" – sublinhou o

maestro da Banda União Musical Paramense.

A cerimónia de aniversário, à noite, foi precedida do hasteamento da bandeira, de uma marcha até ao adro da Igreja paroquial de Paramos onde foi celebrada pelo padre Nuno Oliveira uma missa e abrilhantada pela Ban-

da, seguindo-se uma romagem ao cemitério de Paramos onde foi prestada uma homenagem. Depois de um jantar/convívio, a Direcção da Banda União Musical Paramense, músicos e convidados, assistiram a um fabuloso espectáculo, no edifício/sede daquela colectividade.

de, que contou com a presença do presidente da Câmara Municipal de Espinho, José Mota, do presidente da Junta de Freguesia de Paramos, Américo Castro, do presidente da Assembleia de Freguesia de Paramos, Joa-



CLINICA MÉDICO
LEOPOLDINA SANTOS TAVARES, LDA



Acordos : ACASA - CGD - MULTICARE
Rua 23, n.º 773 - 1.º Esq. -- 4500-277 ESPINHO
Telef: 22 732 41 21

Vende-se

LOTE DE TERRENO

C/ 550 m2, PARA VIVENDA DE 4 FRENTES

Aluga-se

ESTABELECIMENTO/ARMAZÉM

C/ 100 m2 + 60 m2 DE CAVE AO NÍVEL DA RUA

Contactar: 91 959 12 94

Clínica Médico-Dentária

Rosa Neves, Lda.

Rua 29, n.º 696 (entre as ruas 26 e 24)

Marcações pelos telef.: 22 734 01 16 e 91 496 13 67



Fotos VÍTOR LANCHÁ



quim Meneses, do pároco Nuno Oliveira, do presidente da Direcção da colectividade aniversariante, Manuel Dias, do presidente da Assembleia Geral daquela instituição, Domingos Sá, entre muitos outros.

Na sessão de agradecimentos, o presidente da Direcção da Banda, Manuel Dias disse que se tratou de "um dia memorável" e fez questão de "agradecer, de uma forma simples, àqueles que nos ajudaram". Manuel Dias não se esqueceu, por isso, do maestro Joaquim Peixoto que "tem estado ao nosso lado", apesar "das dificuldades económicas que sentimos. Vou dar-lhe força para que ele continue ao nosso lado muito tempo e para que espectáculos destes se repitam".

O presidente da Banda apelou à presença de todos e de muito mais gente nestes espectáculos, para "agradecerem aos nossos músicos e a estes jovens irreverentes que quando vestem a farda sentem o emblema desta instituição".

Manuel Dias sublinhou o desempenho do coral que "foi inédito e que era um sonho de há muitos anos e que poderá ser o princípio de muitos outros sonhos realizáveis. Houve muito trabalho".

O presidente da Banda referiu no seu discurso a próxima deslocação daquela colectividade a França e apelou a que "os paramenses colaborem,



pois isto irá constituir um incentivo aos nossos jovens".

Manuel Dias prometeu que "com dificuldades, contando os centímetros, vamos trabalhando".

Por fim, o timoneiro da banda União Musical Paramense agradeceu aos presidentes da Câmara e da Junta de Freguesia, garantindo que "não irão ter a ingratidão da nossa parte" e que "irão merecer o nosso carinho".

Por sua vez, o presidente da Junta de Freguesia de Paramos, Américo Castro considerou aquele dia como "um dia grande". Falando da banda

"num todo", Américo Castro lembrou o "crescimento desta casa e desta colectividade à volta de uma Direcção coesa. Por isso mesmo, a obra vê-se!".

Américo Castro salientou a presença de imensas pessoas e teceu rasgados elogios ao maestro Joaquim Peixoto que, "com as músicas que trouxe tem ajudado esta colectividade a crescer".

Américo Castro considera que a Banda União Musical Paramense "leva com qualidade o nome desta freguesia bem longe".

Por fim, o presidente da

Câmara Municipal de Espinho, José Mota, não escondeu a sua emoção pelas homenagens que lhe foram prestadas pela colectividade paramense. O presidente da Câmara também considerou aquele espectáculo "memorável".

José Mota elogiou todo o trabalho desempenhado pelo presidente da Banda, Manuel Dias, mas não se esqueceu de dar destaque "ao trabalho de muita gente, que ninguém faz ideal".

José Mota enalteceu o trabalho do maestro, "por quem eu tenho uma admiração sem

limites".

O presidente da Câmara Municipal de Espinho disse que "gostaria de ver este espectáculo outra vez e, se possível, numa outra sala deste concelho. Gostaria de contribuir para que isto fosse possível", prometeu José Mota.

O presidente da Câmara aproveitou para elogiar "as colectividades do concelho" e falou muito particularmente na Orquestra Clássica de Espinho, que "é de grande qualidade".

Sobre a Banda União Musical Paramense, José Mota disse ainda que "tem muita juventude"

de" e que o trabalho desenvolvido por todos "é muito importante para o prestígio do concelho. Há uma base muito forte de Paramos que está a fazer cultura".

Sobre a homenagem que lhe foi prestada, emocionado, José Mota disse:

"Esta foi uma das maiores homenagens que recebi na minha vida, sobretudo por ter sido feita por uma pessoa que admiro e, por isso, não irei esquecer este gesto. É com estas pequenas coisas que vamos continuando a ganhar ânimo para trabalhar" – sublinhou o presidente da Câmara.

José Mota prometeu, tal como o tem feito todos os anos, "voltar cá", principalmente porque tudo o que lá é feito "é um investimento na cultura, nas pessoas e na juventude".

A concluir o presidente da Câmara referiu que "aquilo que temos feito pela Banda não é tanto quanto ela merece" e, por isso, "vamos fazer dela uma Banda maior".

Na sessão de agradecimentos do 73.º aniversário, a Banda União Musical Paramense homenageou, para além de José Mota, os músicos Agostinho Pereira e Fernando Pereira, bem como o elemento dos corpos gerentes, Manuel Correia.

O final ficou marcado pela actuação, ao violino, de Inês Pereira, de sete anos.

A fechar o aniversário, não faltaram o bolo e o champanhe.

PRECISA-SE URGENTE

EMPREGADAS (m/f) DE MESA
PARA GRUPO HOTELEIRO
COM SEDE EM ESPINHO

Boa apresentação e dinamismo

Disponibilidade para horários nocturnos e fim-de-semana

Oferecemos:

Contrato de trabalho com todas as regalias em vigor
Salário base + Sub. alimentação + Gratificações

Horários: 15 às 22 horas – 20 às 03 horas

Contactar: **TEMPHORÁRIO, E.T.T., S.A.**

Telef. 22 207 62 50

Alvará n.º 30 de 04-03-1991

PRÉGAIA

LEICONS - CONST. EDIFÍCIOS, LDA.

Rua dos Mourões, n.º 580

4410-137 S. Félix da Marinha

Tel.: 227 343 121

Fax: 227 346 361

Mail: info@pregaia.com

- DESENHADORES PROJECTISTAS BETÃO ARMADO
- DESENHADORES PREPARADORES DE OBRA

Exige-se:

Responsabilidade e sentido de cooperação;

Com experiência;

Idade até 35 anos;

Disponibilidade imediata;

Enviar Curriculum Vitae.

Compramos todos os artigos em:

OURO * PRATA * JÓIAS
CAUTELAS DE PENHOR

Pagamos melhor e a dinheiro

2.º E ÚLTIMO ANDAR • HONESTIDADE - SIGILO - PRIVACIDADE

Rua 23, n.º 174 - Edifício S. Pedro - Sala Y - ESPINHO • Tlm.: 96 587 98 72

Gabinete de
Radiologia
de Espinho

DR. JORGE NUNES DE MATOS
DR.ª MARIA DO CARMO VASCONCELOS
DR.ª HELENA CUNHA

Médicos especialistas:

Radiologia Digital * Radiologia Dentária * Ecografia

Mamografia Digital * Densitometria Óssea * TAC

Acordos com: ADSE, SAMS, PORTUGAL TELECOM, PSP, GNR, CGD, ACASA, MINIST. JUSTIÇA, CTT, MEDIS, MULTICARE e SNS

Consultório: R. 20 n.º 1436 r/c • Telef. 227341975 - 22734650 • Fax: 227318963

Horário: Das 08h30 às 13h00 e das 14h00 às 19h00

PALAVRAS À SOLTA

Os contribuintes com dívidas fiscais desde 1995 vão enfrentar a penhora de salários, contas bancárias e créditos sobre terceiros
Fisco vai penhorar salários e contas até ao fim de Janeiro
Diário de Notícias

A partir de Março, um novo programa informático vai permitir às Finanças punir imediatamente contribuintes em dívida

Penhoras automáticas de carros e salários
Correio da Manhã

Aumentos reduzem ordenados
Trabalhar para comer
Notícias da Amadora

Crise
Têxteis perdem 12 mil empregos durante 2005
Correio da Manhã

Só na Direcção-Geral de Impostos estima-se em 9000 os candidatos às 677 vagas
Milhares correm aos estágios na Função Pública
Jornal de Notícias

Encerramento avança já este ano – ao todo, serão quatro mil até 2009
Governo quer fechar mais de 900 escolas só no Norte
Jornal de Notícias

Direcção Regional do Norte vai fechar escolas com menos de vinte alunos
Distrito de Bragança perde 239 primárias
Jornal de Notícias

Seabra Santos, reitor de Coimbra
"Há 700 cursos superiores a mais"
Diário de Notícias

Não está previsto aumento de lugares no ensino normal
3500 vagas para o ensino especial
Jornal de Notícias

Inspecção-Geral da Administração do Território diz que licença do projecto é nula e enviou processo ao Ministério Público – obra foi crescendo sem autorização da Câmara de Gaia
IGAT pede demolição do outlet de Grijó
Jornal de Notícias

São 40 carruagens e sete locomotivas já desactivadas que vão integrar os caminhos-de-ferro argentinos – navio de transporte holandês
Carruagens da CP embarcam em Leixões para a Argentina
Público

Pretensão dos ambientalistas da Quercus
Metro de superfície de Ílhavo a Águeda
Soberania do Povo

Idoso acamado sobrevive graças à ajuda de uma invisual – vivem há cerca de 15 anos num barraco a 300 metros do mais moderno aeroporto (Francisco Sá Carneiro – Maia/Porto) do país
Iilha de miséria a dois passos do aeroporto
Jornal de Notícias



OPINIÃO

VARANDA SOBRE O UNIVERSO

Adérito Santos

Sudoku presidencial

"O destino só se pode superar pela compreensão"
 – Herman Hesse.

É o passatempo que está na moda. Somente são necessários conhecimentos rudimentares da matemática e alguma agilidade mental para resolver a charada no mais curto espaço de tempo. Não é que o tempo possa definir exactamente o QI de cada pessoa, mas é bom avaliarmos a cada instante em que estado de conservação e evolução estão os nossos neurónios.

A propósito do Sudoku, afinal um entretenimento cerebral de quem tem que utilizar mais os transportes públicos, também me inspirei para vos propor uma nova modalidade derivada desta: o Sudoku presidencial. Vão ver que, além de obrigar a um esforço mental de memória, também nos cria dificuldades de resolução, assentes numa lógica que não é tão indutiva como se pensa.

No local onde está o "Xis", do nosso quadro presidencial, terão obviamente de ser colocados, não os números não repetidos num Sudoku oriental, mas sim as ideias, os planos, os projectos e os atestados de credibilidade, seriedade e competência, que um presidente eleito deve ter para ajudar, não só Governo como todos os portugueses.

A dificuldade aparente, para acertar no que devemos colocar nos vários "Xis", residirá no modo em como usarmos o nosso potencial e as nossas capacidades mentais, para discernir entre o acessório e o fundamental, que interessa verdadeiramente ao desenvolvimento sustentado, capaz de melhorar a qualidade de vida de todos os portugueses sem excepção.

Dou algumas dicas, para mais facilmente acertarem com os "Xis" desta variante de Sudoku em tempo real.

Em primeiro lugar, há que subordinarmos as respostas à nossa efectiva honestidade intelectual e ao nosso dever de cidadania, que colocam os interesses nacionais acima dos interesses partidários. Uma outra dica importante, é a de consultarmos o auxiliar de memória (as cábulas) sobre os personagens que ajudam a compor este Sudoku presidencial. Ao fim e ao cabo, tudo residirá, em descobrir as diferenças substantivas que prevalecem entre os seis candidatos à Presidência da República em 22 de Janeiro (que é já a seguir...).

Por exemplo, tentem perceber o porquê destas simples e objectivas questões:

1. Qual o candidato mais bem preparado para um desempenho capaz de ajudar o Governo a encontrar um rumo que coloque Portugal na rota do desenvolvimento sustentado e nos tire da cauda da União Europeia?

2. Qual o candidato que mais indicia e demonstra a todos os portugueses, elevados índices de seriedade, credibilidade e competência?

3. Qual o candidato mais bem preparado para analisar



os dossiers e sugerir construtivamente ao Governo, quais as reformas estruturais prioritárias determinadas por uma complexa globalização?

4. Qual o candidato que tem falado verdade aos portugueses e não se preocupa, em fazer ou responder, a ataques pessoais, procurando sempre apresentar ideias, planos e programas que ajude Portugal a sair da crise em que se encontra e favorecer a coesão nacional?

5. Qual o candidato que melhor desempenho teve quando ao serviço da causa pública?

6. Qual o candidato que provocou uma onda de entusiasmo e de esperança positiva para todos os portugueses, durante a campanha eleitoral?

7. Qual o candidato que pode devolver aos portugueses todo o seu orgulho de elementos duma Nação que, querem também ajudar a superar os problemas com nos debatem?

8. Qual o candidato que, na realidade, é sinónimo de estabilidade política em Portugal?

9. Qual é o candidato mais bem preparado para exercer um mandato presidencial que, nada tem a ver com os mandatos do século passado?

10. Qual o candidato que, durante a sua vida activa política e profissional, deu sempre provas de rigor, intransigência perante os políticos, determinado na defesa dos interesses dos portugueses e preocupado com os rácios económicos para que Portugal não se atrasasse do pelotão europeu?

11. Qual é o candidato que mais resultados positivos encontrou para o país, nas chamadas concertações sociais?

12. Qual o candidato que arrebatou as multidões, tanto à esquerda como à direita?

Bem, eu julgo que estas dicas são mais que suficientes para que, qualquer cidadão mais ou menos esclarecido, possa preencher o local dos "Xis" do Sudoku Presidencial.

Por minha parte, eu já preenchi o meu Sudoku e, já sei o resultado do dia 22 de Janeiro de 2006.

Cada um que pense por si, e efectivamente escolha o fundamental para preencher bem o sítio onde estão os "Xis", de modo a que a solução encontrada seja a melhor para Portugal. Boa sorte, para todos nós, que ansiamos um futuro melhor para as futuras gerações.

PALAVRAS À SOLTA

Sanitas no meio do nada, tectos que ameaçam ruir e amontoados de entulho – só na zona das Arrocheiras, em Mataduchos, existem cerca de dez famílias a viver em condições indignas
Miséria em Esqueira
O Aveiro

Em Samora Correia
Coveiros e junta de freguesia disputam negócio no cemitério
Diário de Notícias

Pai e avó dizem não ter condições para o criar – Daniel já nem vai à escola
Criança de onze anos vive entregue a si própria em Bragança
Correio da Manhã

Aos 16 anos (brasileira três anos mais velha terá convencido a rapariga)
Menor algargia seguida por Comissão de Protecção de Crianças e Jovens prostituía-se
Correio da Manhã

Crianças em risco
70% dos hospitais não cumprem lei de menores
Diário de Notícias

Instrumento cirúrgico esteve um ano no abdómen de uma mulher após uma intervenção numa clínica privada de Coimbra
Pinça de 18 cm esquecida no abdómen de paciente
Jornal de Notícias

Profissionais remunerados em função do número de doentes
Médicos de família chegam a mais 22 mil
Correio da Manhã

Em Famalicão, os corredores servem de "quarto" e as macas de cama – crianças e idosos são os principais prejudicados
Hospitais do Minho sem camas para tantos doentes
Público

No Porto
Meio milhão de doentes por ano nos pavilhões do Hospital de S. João
Jornal de Notícias

Botulismo terá sido provocado por ingestão de presunto caseiro "mal curado" – uma das vítimas contraiu pneumonia no hospital de Viana do Castelo
Cinco pessoas intoxicadas por bactéria rara em Vila Nova de Cerveira
Público

Seis alunos da Escola Básica de Valongo foram observados no Hospital de São João como medida de precaução
Lagarta-do-pinheiro causou alergia a 60 crianças de uma escola de Valongo
Público

O vírus sofreu mais uma mutação, confirmando os receios dos cientistas quanto aos perigos para a espécie humana
Gripe das aves está mais perigosa
Diário de Notícias



A partir do dia 30

D. António Carrilho em visita pastoral a Paramos

O bispo auxiliar da Diocese do Porto, D. António José Carrilho vai iniciar no dia 30 a sua Visita Pastoral à Freguesia e à Paróquia de Paramos. Esta iniciativa daquele membro da Igreja Católica, está inserida num ciclo de visitas iniciadas no final do ano passado ao concelho de Espinho e às suas paróquias.

Eis o programa elaborado pela Paróquia de Paramos e pelo seu pároco, o padre Nuno Oliveira:

Dia 30 (segunda-feira) – Recepção ao Bispo, no adro da Igreja Paroquial e momento de oração, no início da Visita Pastoral, às 15 horas; visitas a doentes acamados às 15.45 horas; visita à sede da Junta de

Freguesia e encontro com os autarcas e as forças vivas da localidade, às 18.30 horas; encontro com os Grupos Apostólicos da Paróquia, às 20 horas.

Dia 3 (terça-feira) – Visita ao Centro de Saúde, Extensão de Paramos, às 10 horas; visita à Escola do 1.º Ciclo da Bouça, às 10.30 horas; visita à Escola do 1.º Ciclo da Corredoura, às 11.15 horas; visita ao Regimento de Engenharia N.º 3 e almoço, às 12 horas; continuação das visitas aos doentes, às 14.30 horas.

Dia 1 de Fevereiro (quarta-feira) – Visitas a empresas significativas da actividade económica local, às 14.30 horas; Eucaristia dedicada aos idosos e doentes, na capela da Senhora

da Guia, às 16.30 horas; Oração na capela do Senhor do Calvário, às 18 horas; jantar com a Junta de Freguesia, às 19 horas; Serão Cultural, com a apresentação das colectividades locais e a intervenção da Banda de Música de Paramos e do Rancho Folclórico "Recordar é Viver", às 21 horas.

Dia 3 de Fevereiro (sexta-feira) – Visita à Escola da Lomba, Pré-Escolar e 1.º Ciclo, às 10 horas; visita à valência da Infância do Centro Social, às 10.45 horas; visita à Escola do 1.º Ciclo do Monte, às 11.30 horas; visita ao Lar de S. José (Centro Social) e almoço com os idosos, 12.15 horas.

Dia 4 de Fevereiro (sábado) – Encontro com os pais que têm filhos na Catequese, às 15 horas; Festa da Catequese e da Família e Eucaristia vespertina para as crianças, pais e catequistas, às 16 horas; encontro com os crismandos, às 17.30 horas; encontro e oração na capela de S. João da Praia, às 18.30 horas; jantar no lugar da Praia, às 19.30 horas.

Dia 5 de Fevereiro (domingo) – Chegada e recepção ao senhor Bispo, às 10.15 horas; Festa da Comunidade e Eucaristia Solene do encerramento da Visita Pastoral, com a celebração do Crisma, às 10.30 horas; almoço/convívio com os sacerdotes da Vigararia, às 13 horas.

Manuel Proença

Fotografia(s) no Multimeios

"Mar de Sonhos"

Foi inaugurada, no sábado, no Centro Multimeios, a exposição "Mar de Sonhos – a emigração nos vapores transatlânticos", com fotografias do já desaparecido Aurélio da Paz dos Reis, de quem o vereador Carlos Gaio traçou o currículo cultural.

A iniciativa da Edilidade conta com a parceria do Centro Português de Fotografia.

Foto VÍTOR LANCHAS



Terceira Idade de Espinho

Oito décadas

A Associação Social e de Convívio para a Terceira Idade da Freguesia de Espinho assinala o seu oitavo aniversário no próximo dia 26.

Para o efeito foram programadas uma romagem ao cemitério (16 horas) e uma missa na Igreja Matriz (19h), seguidas de um jantar (20h) no Restaurante Paraíso, em Espinho.



ISPAB
Instituto Superior de Paços de Brandão

Curso de Especialização Tecnológica (CET) - Nível IV

Duração 2 semestres + estágio

Aplicações Informáticas de Gestão

Destinatários:

Indivíduos com o ensino secundário ou curso de formação profissional legalmente equivalente e com qualificação profissional de nível III ou que tenham até duas disciplinas em atraso (desde que não integrem conteúdos com precedência).

Regalias:

Atribuição de um diploma de especialização tecnológica (DET).

Subsídio de alimentação e transporte.

Equivalências a disciplinas pertencentes ao plano curricular do curso da licenciatura de Gestão e Contabilidade, do ISPAB.

Protocolos de estágios profissionais e empregabilidade celebrados com empresas e outras organizações da região.

Início previsto para Fevereiro de 2006, em regime laboral.

Inscrições e Informações:

Gabinete de Formação Profissional

Telefone e fax : 22 7453057

Email: ispab_gpip@netvisao.pt

FEDESPAB - Fundação de Ensino e Desenvolvimento de Paços de Brandão





II Divisão - Série B

Resultados

A. Lordelo-Sp. Espinho	0-4
FC Porto B-Pedras Rubras	1-0
Sanjoanense-Esmoriz	1-3
Pontassolense-Fiães	2-1
D. Sandinenses-Lousada	4-1
Marítimo B-Paredes	2-0
* Folgaram: Ribeira Brava e Infesta	

Próxima jornada

Infesta-A. Lordelo
Sp. Espinho-FC Porto B
Ribeira Brava-Sanjoanense
Esmoriz-Pontassolense
Fiães-D. Sandinenses
Lousada-Marítimo B
* Folgam:
Pedras Rubras e Paredes

Classificação

	P	J	V	E	D	M-S
Sp. Espinho	21	12	5	6	1	14-7
D. Sandinenses	21	12	6	3	3	19-12
Marítimo B	20	12	6	2	4	22-18
Esmoriz	19	12	5	4	3	16-16
Paredes	18	12	5	3	4	21-17
Infesta	18	12	5	3	4	16-14
Fiães	17	12	4	5	3	15-12
Lousada	16	12	4	4	4	14-13
A. Lordelo	16	12	4	4	4	16-21
FC Porto B	16	12	4	4	4	11-14
R. Brava	13	12	3	4	5	10-14
Pontassolense	13	12	4	1	7	14-17
Sanjoanense	12	12	3	3	6	13-17
P. Rubras	11	13	3	2	8	10-19

O destaque do encontro foi para o avançado brasileiro dos 'tigres', Denilson que abriu o caminho para a vitória e fez um 'hat-trick' – três golos consecutivos. Mas a festa foi brasileira, com o recente reforço dos espinhenses, Everson, a entrar e a apontar o quarto golo a sete minutos do final. O Sp. Espinho lidera a tabela classificativa, com os mesmos pontos que os Dragões Sandinenses.

Aliados de Lordelo, 0 Sp. Espinho, 4

Jogo no Estádio da Parteira, em Lordelo.

Árbitro: Aurélio Afonso (Lisboa). Ao intervalo: 0-1.

Aliados de Lordelo – Norinho; Evaldo (Machado, 55), Lalas, Sandro e Rui Gonçalves (Magalhães, 45; Toni, Filipe Sousa e Noverça; Peré, Ruizinho e Pedro Oliveira (Bezu, 69).

Treinador: Adriano Teixeira.

Sporting de Espinho – Tó Ferreira; Álvaro, Correia, Paulo Rola e Micas; Nelson, Joel e Carlos André (Rufino, 68); Ricardo Correia (Casquilha, 65), Denilson e Quim (Everson, 79).

Treinador: Vítor Pereira.

Disciplina: cartão amarelo a Micas (45), Filipe Sousa (83) e Ruizinho (90+4).

Marcadores: Denilson (14, 73 e 80) e Everson (83).

FC Porto B em Espinho no sábado (15 horas)

A equipa de futebol profissional do Sporting Clube de Espinho recebe, no sábado, às 15 horas, no Estádio Comendador Manuel de Oliveira Violas, o Futebol Clube do Porto B, em encontro a contar para o Campeonato Nacional da II Divisão, Série B.

A 15.ª Jornada da II Divisão será disputada no sábado, em virtude de no domingo se realizarem as eleições para o Presidente da República.

Até ao fim da época

Carlos Manuel regressa

O extremo-esquerdo, Carlos Manuel, que na época passada vestiu a camisola dos 'tigres', regressou ao clube e já treina com o plantel. Carlos Manuel deixou o Pinhalnovoense, da II Divisão, Série D, para regressar

ao Sporting Clube de Espinho, com contrato até ao final da temporada.

Segundo o vice-presidente para o Futebol Profissional, "esta deverá ser a última contratação antes de encerrar

o período de inscrições, no dia 31". Paulo Mendes diz que "agora a equipa está mais equilibrada e, até Março, não deverá haver novidades".

Manuel Proença

Foto ELISABETE MOREIRA



A equipa de infantis A do Sporting Clube de Espinho goleou o S. Martinho (11-0)

Iniciados do Sp. Espinho

Vitoriosos

Os iniciados/A são, a uma jornada do fim da primeira fase, os vencedores de série. A goleada sobre o Relâmpago e a derrota do segundo classificado garantem, desde já, o primeiro lugar. Por sua vez, aos juniores falta apenas um ponto para conseguirem o mesmo na primeira fase.

A uma jornada do final da primeira fase do Campeonato Distrital de juniores, o Sporting de Espinho está a um ponto de garantir o primeiro lugar depois de ter empatado a dois golos no sábado com a Sanjoanense.

O jogo com a Sanjoanense voltou, porém, a ser marcado pela dureza excessiva com que os seus jogadores disputam os lances. Que o diga Rui Filipe, que foi acotovelado na boca no princípio da segunda parte, tendo que recorrer ao hospital para suturar os cortes interiores e exteriores no maxilar superior, assim como para debelar as mazelas sofridas em dois dentes, e os estragos no aparelho de correcção.

No Campeonato Nacional de juvenis, o Sporting de Espinho tem praticamente hipotecadas as esperanças quanto à permanência. No último domingo, os 'tigres' defrontaram a Académica, que luta pelo quarto lugar (dá acesso à segunda fase) e sentiram algumas dificuldades, dada a maior valia técnica de muitos elementos

da formação coimbrã, que esteve a vencer por 0-1. Mesmo assim, os espinhenses ripostaram muito bem, reagindo à desvantagem, com golo de Renato. Os 'tigres' até poderiam ter feito o 2-1, mas os problemas na finalização voltaram a aparecer, algo que não se passaria com a Académica, a marcar a cerca de 10 minutos do final da contenda.

Enquanto isso, a equipa B empatou em Castelo de Paiva diante do S. Martinho. A passagem à segunda fase fica, agora, dependente de uma vitória no próximo sábado de manhã em casa com o Relâmpago Nogueirense. Se o conseguir, o Sporting de Espinho estará, ainda assim, dependente do coeficiente entre os pontos conseguidos e o número de jogos disputados face aos demais segundos classificados de outras séries.

Por sua vez, os iniciados/A são vencedores da primeira fase do campeonato distrital. A uma jornada do final e antes da deslocação no domingo a Lourosa, o Sporting de Espinho garantiu o primeiro lugar, depois de ter goleado (9-0) o Relâmpago, tendo ainda beneficiado da derrota do Lourosa, que era segundo a três pontos de distância. A uma jornada do fim, o Espinho é líder isolado com 39 pontos, contra os 35 do União de Lamas.

A equipa B, por sua vez, viu o seu jogo de domingo de manhã terminar ao intervalo. A chuva que caiu logo pela manhã colocou sérias dificuldades aos jogadores, mas sobretudo aos árbitros, dado que a água 'limpou' todas as marcações. Quando se procedia a uma remarcação, a chuva impedia toda e qualquer tentativa, pelo que não restou outra opção ao árbitro senão a de dar por concluído ao intervalo o jogo.

O mau tempo, aliás, fez ainda o segundo jogo da manhã – o de juvenis/A do Nacional – começar apenas às 11h25, quando a chuva permitiu, então, a remarcação do campo.

Os infantis/A venceram o S. Martinho por um expressivo 11-0, conservando o primeiro lugar da série A. O Campeonato termina no sábado, à tarde. O Espinho precisa de um resultado idêntico ao do Argoncilhe (que é segundo), dado que entre os dois primeiros há um só ponto de diferença.

No sábado disputam-se os seguintes encontros:

Sábado – Feirense-Sp. Espinho (escolas/B); Fiães-Sp. Espinho (escolas/A); Canedo-Sp. Espinho (infantis/A); Sp. Espinho-Relâmpago (juvenis/B) às 10h30; Boavista-Sp. Espinho (juvenis/A), às 11 horas, no Campo de Ramalde, no Porto; Sp. Espinho-S. João de Ver (juniores), às 15 horas.

Domingo – Lourosa-Sp. Espinho (iniciados/A), às 10h30.

Sérgio Manuel Coelho

FORMAÇÃO PARA ACTIVOS

➤ Comércio Electrónico

Mulheres empregadas (sector comercial)

120 horas, Jan.º/Fev.º 06

- ◆ 12º Ano de Escolaridade
- ◆ Formação Gratuita
- ◆ Subsídio de Alimentação

Informações/Inscrições:



Instituto Superior de Espinho
Rua 36 n.º 297 – Apartado 443 * 4501-868 Espinho
Telef: 22 732 26 24 * Fax: 22 733 10 85
E-mail: isesp@isesp.pt



PROGRAMA OPERACIONAL EMPREGO,
FORMAÇÃO E DESENVOLVIMENTO SOCIAL
(POEFDS)

Futebol popular

Magos goleiam Golães

A equipa do Cantinho da Rambóia foi derrotada, em casa, pelo Campo, em encontro a contar para a Taça dos Campeões, competição incluída nos campeonatos inter-concelhios. Também o Cruzeiro de Silvalde perdeu no campo da Seara, com o Pinheiro, por 3-4.

Nos restantes jogos onde estão em competições equipas espinhenses foram alcançadas vitórias. Assim, para a Taça Federação do Norte, os Magos de Anta golearam o Golães (5-0), em encontro disputado no campo de Cassufas e os Leões Bairristas

foram à Trofa bater o Guidões por 0-3.

Entretanto, no fim-de-semana também se disputou a Taça Associação. Os resultados da segunda jornada foram os seguintes:

Grupo 1

Aldeia Nova-Ág. Paramos 2-4
GD Idanha-Desp. Ponte Anta 2-4

Grupo 2

Est. Ponte Anta-Juv. Outeiros 0-0
Ass. Desp. Guetim-Ass. Esmojães 1-1

Grupo 3

Est. Vermelhas-Desp. Regresso . 5-1
Morgados-Novasemente 1-1

Grupo 4

Corga Silvalde-Os Canários 4-3
Lomba Paramos-Juv. Estrada 1-0

Grupo 5

GD Outeiros-Corredoura 2-1
Bairro P. Anta-Qt. Paramos .. Adiado

Taça Cidade de Espinho 2.ª Eliminatória

Águias Anta-Cantinho
(Zona/sábado/14h30)
Est. Vermelhas-Cruzeiro
(Rio Largo/sábado/14.30)
Ass. Esmojães-GD Outeiros
(Cassufas/sábado/14.30)
Desp. Regresso-Ág. Paramos
(Guetim/sábado/14.30)
Magos Anta-Bairro P. Anta
(Silvalde/sábado/16.30)
Desp. P. Anta-Morgados
(REE/sábado/14.30)
Leões Bairristas-Qt. Paramos
(Idanha/sábado/14.30)
GD Idanha-Os Canários
(Paramos/sábado/14.30)

Jogo em atraso da 7.ª Jornada

Juv. Outeiros-Novasemente
(Silvalde/sábado/14.15)

Manuel Proença



O Corga venceu os Canários por 4-3 em encontro disputado no campo do REE, em Paramos e a contar para o Grupo 4 da Taça Associação

Fotos ELISABETE MOREIRA



O Lomba, que prepara com entusiasmo uma deslocação a França, venceu o 'derby' paramense com o Juventude da Estrada

No próximo dia 26

Eleições no Núcleo Sportinguista

O Núcleo Sportinguista de Espinho, actualmente presidido e dinamizado por Manuel Silva, vai realizar no próximo dia 26, uma

Assembleia Geral Ordinária, pelas 21.30 horas, na sua sede.

Da ordem de trabalhos constam dois pontos:

Apresentação do relatório e Contas de 2005 e a eleição dos corpos gerentes para o biénio 2006/2007.

Oferece-se

INTÉRPRETE/TRADUTORA

Francês e Inglês (falado e escrito) * Espanhol e Japonês (só falado)

Possibilidade de deslocação dentro e fora do país * Part-time

Tlm. 919 581 849

DR. ILÍDIO SANTOS

MÉDICO DENTISTA

Consultórios:

Rua 16 (Esquina Rua 19), n.º 545-1.º Dt.º - Espinho - Telef. 22 734 29 31

R. Manuel Alves de Sá, 15 G - 4400-494 V.N. Gaia - Telef. 22 711 86 61 / 22 711 86 42

Implantes
Ortodontia Fixa
Prótese Fixa

Acordos com:

SAMS/QUADROS

ACASA * CGD * ADSE * PSP * SIM

ALLIANZ * AXA * ZURICH

O SONHO

INSCRIÇÕES GRÁTIS
MENSALIDADES A PREÇOS IRRESISTÍVEIS

Crianças a partir dos 12 meses * Leccionado por Educadora de Infância

Espaço lúdico e didáctico * Aberto de 2.ª a sábado

Horário flexível desde: - Tempo inteiro - Tempo parcial - Por horas

— Venha conhecer-nos —

Rua 16, n.º 1087 * Contactos: 965 261 653 - 918 844 038



Apartamentos Domotizados

Qualidade de vida é...

EDIFÍCIO

PROGRESSO

EM ESPINHO

© Sol nasce para todos, venha habitar
no apartamento dos seus sonhos...

© preço à medida do seu bolso

Stand de Vendas aberto todos os dias
Ruas 8 - 12 - 33 e 35

227 324 535 • 917 587 524

Promotor: Manuel Francisco da Silva & C.ª Lda.

Centro de Espinho

VENDO

T4 (Av.ª 24, n.º 805) - 1.º andar, c/ marquise fechada 15 m2
aprox., garagem fechada.

T3 (Rua 31, n.º 459) - 3.º andar, c/ 150 m2 aprox., aquec.
central completo, lugar garagem e arrumos na cave.

Contacto: 91 959 12 94

MÉDICOS DENTISTAS

JORGE FERREIRA
BRUNO MORRIS

SAMS QUADROS
SAMS * CGD
ADVANCE CARE * MÉDIS

Edifício S. Pedro
Sala W

Rua 23, n.º 174
Telef. 22 734 86 93

I LIGA									
Resultados									
E. Amadora-FC Porto	2-1							
Naval-V. Guimarães	0-0							
Rio Ave-Penafiel	2-0							
Sp. Braga-U. Leiria	1-0							
Belenenses-Sporting	0-1							
Marítimo-Gil Vicente	1-1							
Benfica-Académica	3-0							
Nacional-P. Ferreira	2-2							
V. Setúbal-Boavista	0-2							

Classificação									
	P	J	V	E	D	M-S			
FC Porto	40	18	12	4	2	30-12			
Benfica	37	18	11	4	3	28-12			
Nacional	35	18	10	5	3	24-11			
Sp. Braga	35	18	11	2	5	20-11			
Sporting	33	18	10	3	5	26-19			
V. Setúbal	30	18	9	3	6	14-7			
Boavista	26	18	6	8	4	23-18			
E. Amadora	25	18	7	4	7	16-16			
U. Leiria	24	18	7	3	8	22-23			
Marítimo	23	18	5	8	5	21-21			
Rio Ave	23	18	6	5	7	23-26			
Paços Ferreira	22	18	6	4	8	20-25			
Gil Vicente	21	18	6	3	9	16-20			
Belenenses	20	18	6	2	10	17-20			
Académica	19	18	5	4	9	16-26			
Naval	15	18	4	3	11	18-28			
V. Guimarães	15	18	4	3	11	9-25			
Penafiel	7	18	1	4	13	12-33			

Próxima jornada									
Boavista-E. Amadora									
FC Porto-Naval									
V. Guimarães-Rio Ave									
Penafiel-Sp. Braga									
U. Leiria-Belenenses									
Sporting-Marítimo									
Gil Vicente-Benfica									
Académica-Nacional									
P. Ferreira-V. Setúbal									

LIGA DE HONRA									
Resultados									
Barreirense-Gondomar	1-4							
D. Aves-Leixões	1-0							
Portimonense-Estoril	2-1							
D. Chaves-Marco	1-0							
Moreirense-Sp. Covilhã	3-0							
Varzim-Maia	0-0							
Olhanense-Feirense	2-2							
Beira Mar-Santa Clara	2-1							
Ovarense-Vizela	1-1							

Classificação									
	P	J	V	E	D	M-S			
Beira Mar	37	18	10	7	1	21-9			
Olhanense	34	18	9	7	2	24-13			
Aves	33	18	10	3	5	25-17			
Portimonense	33	18	9	6	3	27-16			
Leixões	32	18	9	5	4	20-7			
Sp. Covilhã	28	18	7	7	4	20-18			
Gondomar	27	18	8	3	7	30-26			
Estoril	25	18	7	4	7	29-27			
Varzim	24	18	5	9	4	22-22			
Vizela	22	18	5	7	6	27-24			
Maia	21	18	5	6	7	24-26			
Santa Clara	20	18	4	8	6	17-20			
Marco	19	17	5	4	8	22-31			
Feirense	19	18	5	4	9	23-31			
Moreirense	18	18	4	6	8	20-27			
Chaves	18	18	4	6	8	15-20			
Barreirense	13	18	2	7	9	14-25			
Ovarense	11	18	2	5	11	20-38			

Próxima jornada									
Vizela-Barreirense									
Gondomar-D. Aves									
Leixões-Portimonense									
Estoril-D. Chaves									
Marco-Moreirense									
Sp. Covilhã-Varzim									
Maia-Olhanense									
Feirense-Beira Mar									
Santa Clara-Ovarense									

TOTOBOLA									
Concurso dos Órgãos de Informação n.º 04/2006 de 22/01/2006. Prognóstico "Defesa de Espinho", Redacção Desportiva:									
1. Boavista-E. Amadora	1							
2. Porto-Naval	1							
3. Guimarães-Rio Ave	X							
4. Penafiel-Braga	2							
5. U. Leiria-Belenenses	2							
6. Gil Vicente-Benfica	2							
7. Académica-Nacional	2							
8. P. Ferreira-Setúbal	1							
9. Vizela-Barreirense	1							
10. Leixões-Portimonense	1							
11. Feirense-Beira Mar	2							
12. Manchester Utd.-Liverpool	X							
13. Villarreal-Ossassuna	1							

Hoje, amanhã e sábado, Jornadas de Desporto e Médico Desportivas

Vendidos 150 mil cromos do Sporting de Espinho

Já foram vendidos 150 mil cromos – cada bolsa (disponível por vários postos de

venda no concelho) contém cinco figuras – da colecção que o Sporting de Espinho

lançou para “perpetuar” a época de 2005/2006 em todas as modalidades que o clube desenvolve em todos os escalões etários.

Enquanto o presidente Rodrigo dos Santos se congratula com esta iniciativa que “também marca social e culturalmente o clube e promove o espírito clubístico e o emblema que ostenta o ‘tigre’, congregando todos os adeptos, simpatizantes e cidadãos espinhenses em torno da colectividade mais representativa do concelho”, o dirigente João Freitas também manifesta o seu regozijo:

“Agora até posso sonhar com 300 mil cromos! Já tudo é possível, face ao sucesso alcançado em tão pouco tempo!”

Entretanto, e como o jornal *Defesa de Espinho* revelou na pretérita edição, realizam-se hoje, amanhã e sá-

bado, no auditório da Junta de Freguesia de Espinho, as Jornadas de Desporto e Médico Desportivas, promovidas pelo Sporting de Espinho, sob a coordenação de Jorge Teixeira e com o seguinte programa:

Hoje – “Morte súbita e exame de aptidão médico desportiva” (21h15), com José Ramos (director do Centro de Medicina Desportiva do Porto, presidente da Comissão Médica do Comité Olímpico Português e ex-médico do futebol profissional do Boavista);

“Periodização táctica” (22h15), com Carlos Carvalhal (treinador de futebol – ex-Sporting de Espinho e ex-Belenenses – e professor de educação física); debate aberto aos participantes (23h).

Amanhã – “Alta competição versus sucesso escolar” (21h), com Rafael Gonçalves (pós graduado em medicina

desportiva e campeão nacional de salto em altura e triplo salto); “Lombalgias do desportista” (21h35), com Rui Vitó (médico ortopedista e médico do futebol profissional do Sporting de Espinho); “A formação no futebol” (22h15), com Miguel Leal (treinador de futebol e professor de educação física); debate aberto aos participantes (23h).

Sábado – “Maia/Brenha – o percurso olímpico” (9h30), Francisco Fidalgo (treinador da dupla olímpica e professor de educação física); “Voleibol” (10h), com Francisco Santos (seleccionador nacional de voleibol); “O treino de força com jovens” (11h), com Vasco Raposo (mestre em ciência do desporto, treinador de natação e presidente da Associação Portuguesa de Técnicos de Natação); debate aberto aos participantes (11h45).

Lúcio Alberto

Natação do Sp. Espinho no “Dia Olímpico”

Rui Aires em segundo quatro vezes

O Sporting de Espinho participou no passado fim-de-semana, no “Dia Olímpico” para os escalões juvenis, juniores e seniores, realizado na Piscina Municipal da Gafanha da Nazaré.

Neste torneio, organizado pela Associação de Natação de Aveiro, o Sporting de Espinho fez-se representar apenas por três atletas femininas e três masculinos, pelo facto de Arsénio Miguel ter adoecido e Cláudia Ferreira se encontrar lesionada.

Nesta prova, especialmente dura para a época, os atletas nadaram, obrigatoriamente, seis provas: 100 e 400 metros livres, 100 metros costas, 100 metros bruços, 100 metros mariposa e 200 metros estilos. Era “proibido” a qualquer atleta ser desclassificado em alguma das provas visto que seria automaticamente eliminado do torneio. A classificação final foi dada por categoria e pelo somatório das provas pela tabela IPS (por pontos).

Em destaque esteve o nadador espinhense Rui Aires ao conseguir 4 segundos lugares, 1 quarto e 1 oitavo lugar, tendo alcançado, no somatório por

pontos, o terceiro lugar do pódio.

Rui Aires obteve ainda cinco recordes pessoais nos 100 e 400m livres, 100m bruços, 100m mariposa e 200m estilos.

Entretanto, também se distinguiram os nadadores Gustavo Silva com recordes pessoais em 100 e 400m livres, 100m costas e 200m livres, Inês Cabral em 100m bruços e 100m mariposa, Raquel Lima em 100m livres e Isabel Moreira nos 100m costas.

No próximo sábado, a natação do Sporting de Espinho vai participar com a sua equipa do escalão de cadetes (femininos nascidos até 1995 e masculinos nascidos até 1996) no II Torneio de Promoção, que se vai realizar na Piscina Municipal de Santa Maria da Feiras, organizado pela Associação de Natação de Aveiro.

Nesta prova cada nadador pode nadar duas provas individuais mais estafeta.

Os nadadores convocados são: Ana Mafalda Martins, Bárbara Preença, Maria João Oliveira e Teresa Aires (femininos); João Paulo Baptista; Luís Soares; Pedro Almeida; Rui Cardoso e William Norio Fukunaga (masculinos).





Foto ELIZABETE MOREIRA

Voleibol – Taça de Portugal

Espinhenses apurados

A equipa de voleibol sénior masculina do Sporting Clube de Espinho passou aos quartos-de-final da Taça de Portugal, ao vencer, em casa, no domingo, o Marítimo. Os 'tigres' venceram o encontro por 3-1 (22-25, 25-9, 25-21 e 25-18).

A tarefa dos espinhenses não foi nada fácil! Já com o novo reforço (Estiva) em campo, os comandados de Rui Pedro Silva vacilaram no primeiro parcial, acabando por o perder. No entanto, a mais-valia individual e colectiva acabou por superar as dificuldades impostas por

um adversário que se sentia motivado por estar a jogar com um dos candidatos ao título. O empenho do colectivo foi mesmo determinante, sobretudo a nível defensivo e do contra-ataque.

Os 'tigres' acabaram por conseguir conquistar a vitória e a passagem à próxima eliminatória da Taça de Portugal.

Para o Campeonato, Divisão A1, a equipa do Sporting Clube de Espinho foi a Vila do Conde vencer o Ginásio Vilacondense por 0-3 (20-25, 17-25 e 18-25).

Já a equipa da Associação Académica de Espinho não teve sorte no jogo da Divisão A1 que disputou em Matosinhos, com o Leixões. Os pupilos de Nuno Soares perderam por 3-1 (25-19, 25-20, 23-25 e 25-19).

Para a Taça de Portugal, a equipa da Académica de Espinho foi ao pavilhão do nacional de Ginástica, em Lisboa, arrancar uma vitória por 0-3 (22-25, 22-25 e 19-25). Os academistas passaram, assim, aos quartos-de-final da Taça de Portugal.

O Sporting Clube de Espinho irá jogar no sábado, às 17 horas, ao Castelo da Maia, jogo este que será transmitido, em directo, pela Sporttv. A equipa da Associação Académica de Espinho receberá o Benfica, no sábado, às 18 horas, no pavilhão Arquitecto Jerónimo Reis.

Manuel Proença

Academistas no hóquei em patins

Embalados para a goleada!

Foto VÍTOR LANCHÁ



A equipa sénior de hóquei em patins da Associação Académica de Espinho goleou, no sábado à noite, o Cucujães, por 12-1, em encontro do Campeonato Nacional da II Divisão, Série B.

Os pupilos de António Pinto parecem estar no bom caminho e na senda das vitórias, depois do resultado alcançado na semana passada em santa Maria da Feira ante um dos candidatos ao lugar que a equipa espinhense ambiciona – o primeiro lugar.

A jogarem desinibidos, com um hóquei em patins solto, os espinhenses proporcionaram um excelente espectáculo. António Pinto conseguiu mos-

trar ao seu público, uma equipa coesa e muito bem entrosada, bem mecanizada e com capacidades extraordinárias a nível individual.

Entretanto, no fim-de-semana registaram-se os seguintes resultados nas camadas jovens da Académica de Espinho

Académica de Espinho, 3- Futebol Clube do porto, 8 (juniores); Marco, 1-Académica de Espinho, 2 (juvenis); Vigorosa, 3-Académica de Espinho, 7 (iniciados); Vigorosa, 1-Académica de Espinho, 2 (infantis A).

No fim-de-semana jogam-se os seguintes encontros:

Académica de Espinho-Gulpilhares (infantis B), no do-

mingo às 16 horas, no pavilhão Arquitecto Jerónimo Reis; Académica de Espinho-Vila Boa do Bispo (infantis A), no domingo às 15 horas, no pavilhão Arquitecto Jerónimo Reis; Académica de Espinho-Vila Boa do Bispo (iniciados), no domingo às 10 horas, no pavilhão Arquitecto Jerónimo Reis; Fânzeres-Académica de Espinho (juvenis), no sábado às 15 horas, em Fânzeres; Académica de Espinho-Valongo (juniores), no sábado às 19 horas, no pavilhão Arquitecto Jerónimo Reis; Sporting de Tomar-Académica de Espinho (seniores), sábado às 18 horas, em Tomar.

Manuel Proença

CASIMIRO DE ANDRADE

MÉDICO DENTISTA

Consultório: Rua 22 (Junto à Câmara)
Telef. 227344909

ESMORIZ

Edifício Casela III
T2 prontos a habitar

Situados em zona residencial,
perto das escolas.

Preços desde 77.500 Euros

CGR

Av.ª Gilberta
Paiva, n.º 9
St.ª M.ª Feira
256 374 883
962 405 515

CLÍNICA DE MEDICINA DENTÁRIA

IMPLANTES * ORTODONTIA

Dr. Jorge Pacheco
Dr. Gustavo Pacheco

Aos sábados por marcação
Tlm.: 96 103 44 20

Acordos: PSP, ACASA, CGD, EDP, EUROESPUMA,
PHILIPS, SAMS, CRUZ VERMELHA

R. 8, n.º 381-1.º • 4500 ESPINHO • Telef. 22 734 27 18

NÚCLEO SPORTINGUISTA DE ESPINHO

Assembleia Geral Ordinária

Convocatória

Nos termos do Art.º 20.º dos Estatutos do Núcleo Sportinguista de Espinho, convoco a Assembleia Geral Ordinária, a realizar nas instalações da sede, sita na Rua 39, n.º 543, em Espinho, na próxima quinta-feira, dia 26 de Janeiro de 2006, pelas 21 horas, com a seguinte ORDEM DE TRABALHOS:

1) Leitura, análise e votação da acta da última Assembleia Geral. 2) Apreciação e votação do Relatório e Contas da Direcção e Parecer do Conselho Fiscal relativos a 2005. 3) Eleição dos Corpos Sociais para 2006/2007. 4) Trinta minutos para análise de assuntos de interesse para o Núcleo.

Nos termos do Art.º 28.º dos Estatutos, se à hora marcada não estiverem presentes mais de metade dos sócios com direito a voto, a Assembleia reunirá meia hora mais tarde, em segunda convocatória, com qualquer número de associados.

Espinho, 5 de Janeiro de 2006

O Presidente da Assembleia Geral,
a) Francisco Azevedo Brandão (Dr.)

Associação Social e de Convívio para a Terceira Idade da Freguesia de Espinho

Convocatória

O Presidente da Mesa da Assembleia Geral da Associação Social e de Convívio para a Terceira Idade da Freguesia de Espinho, VÍTOR JORGE DE OLIVEIRA SOUSA, em conformidade com os estatutos, artigo 26 da alínea 8, convoca todos os associados a estarem presentes na Assembleia Geral, que se realizará no próximo dia 3 de Fevereiro de 2006, pelas 14.30 horas, na sede, sita na Rua 16, n.º 302, em Espinho, com a seguinte ordem de trabalhos:

1. Assuntos de interesse para a Associação. 2. Apreciar e votar o programa de acção e orçamento para o corrente ano.

A Assembleia Geral só poderá reunir à hora marcada com a presença da maioria dos Associados, ou, trinta minutos depois, com qualquer número de Associados presentes, conforme os estatutos, artigo 26.º do n.º 13.

Espinho, 12 de Janeiro de 2006

O Presidente da Mesa da Assembleia Geral,
a) Vítor Jorge de Oliveira Sousa

akarti

restaurante

PRECISAMOS

Colaboradora / colaborador para serviço de mesas, jovem, excelente apresentação, conhecimentos de restauração e informáticos a nível de utilizador (a).

Marcações entrevista: 227319282



INDOOR KARTING
DE ESPINHO



As seniores da ADML impuseram-se ao (candidato ao título) Colégio de Gaia

Juniores apuradas para o Nacional

As seniores do andebol da Laranjeira venceram o Colégio de Gaia (em "casa emprestada" em Avanca), por 27-23, e o Módicus (em Sandim), por 29-16.

"Sem a possibilidade de actualmente jogarmos em Espinho na I Divisão (pista de atletismo montada na Nave Polivalente durante o Inverno), o pavilhão escolhido foi o Municipal de Avanca. O nosso adversário era o Colégio de Gaia, directo concorrente a um lugar nos dois primeiros."

O comentário do coordenador técnico do andebol feminino da Laranjeira à vitoriosa dupla jornada prossegue assim:

"O início do primeiro jogo foi muito equilibrado com sucessivos empates. Após os dez primeiros minutos tivemos um ligeiro ascendente e aos quinze vencíamos 9-7. Os segundos quinze minutos foram muito bons – a nossa defesa colocava cada vez mais problemas ao Colégio de Gaia e o nosso ataque era cada vez

mais eficaz. A nossa vantagem aumentou e ao intervalo vencíamos por seis golos (18-12).

O jogo continuou intenso e bem jogado, mas aguentamos bem a reacção natural das gaienses. O resultado manteve-se sempre entre cinco e seis golos de diferença. A meio da segunda parte conseguimos oito golos de vantagem (23-15). Na parte final, já com três juniores em campo, cometemos alguns erros, permitindo golos fáceis ao nosso adversário."

Destaque para a arbitragem, uma dupla de Aveiro "que modificou em muito a sua forma de actuar da primeira para a segunda parte, cometendo alguns erros pouco explicáveis."

Licínio Simões observa (a propósito):

"Os treinadores actualizam-se e estudam para aumentarem os seus conhecimentos. As atletas treinam quatro vezes por semana, fazendo muitos sacrifícios. E

Andebol da Laranjeira supera Colégio de Gaia e Módicus na I Divisão

os árbitros? O que fazem para evoluir? ...Para melhorar?..."

Depois de um jogo tão intenso na quarta-feira e treino na quinta-feira, "tornava-se difícil motivar as atletas para uma boa exibição", no sábado, frente à equipa menos forte do campeonato.

"Num pavilhão gélido iniciamos mal o jogo, mas a nossa superioridade foi sendo cada vez mais notória ao longo do decorrer do jogo. Apesar de estarmos mal no ataque a nossa defesa não permitia golos fáceis ao Módicus. Ao intervalo vencíamos 14-9. Uma forte entrada na segunda parte permitiu resolver o assunto e depois o marcador foi-se avolumando naturalmente."

A primeira volta termina com outro adversário directo, o Almeida Garrett, no próximo dia 28, em Estarreja.

As juniores da Laranjeira venceram a equipa do Alavarium, em Aveiro, por 30-26. A equipa da casa acusou

demasiado a responsabilidade do jogo, já que tinha necessidade imperiosa de vencer para ainda poder aspirar ao apuramento para a fase seguinte do Campeonato Nacional, o que, com este resultado não logrou alcançar, ao contrário da ADML (Associação Desportiva Manuel Laranjeira) que já está apurada.

"Com vem sendo habitual nas equipas do Alavarium, todo o jogo foi caracterizado por excessiva agressividade, com agressões veladas, que a dupla de arbitragem não soube ou não quis pôr termo, sendo este o argumento utilizado face à superior valia técnica e física das atletas da equipa de Anta. A fase inicial do jogo foi naturalmente equilibrada, com as equipas em estudo mútuo. Quando sentiram necessidade as atletas da ADML souberam impor outro ritmo de jogo, ficando desde logo vincado qual seria o resultado final."



As juniores da ADML "negaram" ao andebol "agressivo" do Alavarium o "sonho" do Nacional

OS NOSSOS CLASSIFICADOS

ADVOGADOS

DR. J. MOREIRA DE SOUSA - Advogado - Escritório: Rua 23 n.º 773-1.º Dt.º. Telef. 227342022 c/ Fax 227319505.

ALUGA-SE

QUARTOS, c/ casa de banho privativa, c/ cozinha, pequeno-almoço, tratamento de roupa, garagem e TV Cabo mais Sport TV. Telef: 227340002 ou 227348972

APARTAMENTOS T0, T1, T2 e T3. Totalmente equipados, com TV Cabo mais Sport TV, telefone, garagens, limpezas. Rua 62 n.º 156. Telef.: 227310851/2 - Fax: 227310853.

ALUGAM-SE ARMAZÉNS junto a Espinho, 1 com 80 m2 (325,00 euros); outro com 50 m2 (275,00 euros). Boa localização. Contacto: 919831732.

ALUGO LOJA em Paramos p/ escritório ou pequeno comércio. Tlm. 917553668.

ALUGO APARTAMENTO T1 totalmente equipado, c/ garagem, vista para o mar. Rua da Colónia (perto do Hotel Solverde). Tlm. 919581849.

ESCRITÓRIOS/CONSULTÓRIOS – Arrenda-se sala c/ 70 m2 - Rua 20 (esq. da Rua 62). Tlm. 937190259 * Telef. 256372799.

ALUGA-SE ou VENDE-SE PEQUENA LOJA, em Espinho. Bom preço. Tlm. 966165312.

LOJA PEQUENA EM ESPINHO — Rua 15, frente às camionetas Porto/Espinho. Telef. 227344833 * 963007574 * 968252022.

ALUGA-SE T1 — Rua 30, n.º 1079 - Espinho. Telef.: 227642727 * 227647449.

CARVALHOS – Andar Moradia T3, mobilado com 2 garagens fechadas, óptima localização. Tel. 227340017 - Tlm. 966344404 – CGR - AMI 1817.

COMPRAS

COMPRO VIVENDA nova ou usada ou terreno, em Espinho. Tlm. 917558221.

MÉDICOS

- OTORRINO

DR. JOAQUIM FERREIRA MENDES - Médico especialista em ouvidos, garganta e nariz. Clínica Geral. Rua 9 n.º 295-2.º Esq. Telef: 227341710.

PASSA-SE

CAFÉ - S. FÉLIX DA MARINHA, a 200 metros de Espinho – 25.000 euros. Telef. 227348835.

PRECISA-SE

QUER RENDIMENTO EXTRA? Falar c/ Dra. Lígia Loureiro. Tlm. 919394098.

OPORTUNIDADE – URGENTE. 916088639 - www.trabalhe-em-casa.com / nunomarcil.

URGENTE — Procuram-se 4 supervisores. Tlm. 917105944 * 912126989.

GESTORES DE SEGUROS — Agarra a tua oportunidade. Tlms.: 962028003 * 962028088.

SERVIÇOS

ESTOFADOR - Restauro todo o tipo de sofás, cadeiras, etc. Orçamentos grátis. Telef. 227344090. Rua do Passo Velho, n.º 217 - Anta.

ESTÚDIOS - LABORATÓRIOS VÍDEO - Gravamos em DVD as suas cassetes de vídeo - VHS - V8 e Super 8mm. Acompanhe a tecnologia gravando em DVD. Tlm. 918735306 e 962788407.

VENDE-SE

VENDE-SE NO CENTRO DE ESPINHO - T3 Dúplex, T2 e T3 a 2 min. de Espinho. Tlm: 919690655.

T1, T2, T3 e Dúplex's. Em construção na praia de Esmoriz. Contactos: 962405515 * 256374883 - CGR - AMI 1817.

ESMORIZ – T3 perto da praia. Óptimas áreas. Contactos: 962405515 * 256374883 - CGR - AMI 1817.

ESMORIZ – ARMAZÉM com 525 m2, situado na Zona Industrial, pronto a ocupar. Contactos: 962405515 * 256374883 - CGR - AMI 1817.

MOZELOS – LOTES com boas vistas para construção de moradias de duas e três frentes. Preços desde: 31.840 euros. Contactos: 962405515 * 256374883 – CGR - AMI 1817.

ANDAR MORADIA J/ ESPINHO — T3, cozinha equipada, entrada independente, garagem individual com 36 m2. Só visto. preço 115.000 euros - Paulo Sérgio Propriedades SMI Lic.ª 824 AMI - Tel. 227838680 / 919280799.

ESMORIZ EXCELENTE T3 — Cozinha equipada, aquecimento central, bons acabamentos, terraço com 40 m2. Só 95.000 euros - Paulo Sérgio Propriedades SMI Lic.ª 824 AMI - Tel. 227838680 / 919280799.

VENDE-SE CASA em Nogueira da Regedoura, no Lugar do Tapadinho, c/ 2 quartos, 2 salas, 1 WC, 1 cozinha, garagem, arrumos e jardim. Tlfs. 220803805 * 918545008.

T2 ESPINHO, usado, 6 anos, remodelado, com electrodomésticos, recuperador de calor, lugar de garagem 1 arrumo. Preço: 100.000 euros. Tel. 227340017 - Tlm. 966344404 – CGR - AMI 1817.

T3 ESMORIZ, usado, com aquecimento, recuperador, despensa, lavandaria, cozinha espaçosa e equipada. Garagem e arrumo. Preço 110.000 euros. Tel. 227340017 - Tlm. 966116732 – CGR - AMI 1817.

T2 ESPINHO, usado, com todos os electrodomésticos, 2 wc's completos, sala com lareira, garagem fechada 1 carro. Preço 90.000 euros. Tel. 227340017 - Tlm. 966116732 – CGR - AMI 1817.

T2 S. F. MARINHA, como novo, poente sul, aquecimento central, estores eléctricos, focos, electrodomésticos, com vista mar. 2 lugares garagem e arrumo. Só 122.500 euros. Tel. 227340017 - Tlm. 966344583 – CGR - AMI 1817.

T2 DÚPLEX, novo, espinho, junto às escolas, poente, aquecimento central, aspiração central, electrodomésticos e garagem. apenas 137.200 euros. Tel. 227340017 - Tlm. 966344583 – CGR - AMI 1817.

VENDE-SE T3 EM ESPINHO – Acabamentos de luxo; caixilharia dupla; estores eléctricos; aquecimento central completo; garagem individual p/ 2 carros. Av.ª 32 / Rua 11. O próprio. Tlms. 968579329 * 918776273.

T3 - BOM ESTADO de conservação c/ boa construção. Excelente localização solar. 85.000 euros. Tlm. 919278338 - GGA - AMI 5863. Tratamos de financiamento.

Precisa-se VENDEDORES

Ramo Alimentar e Limpeza

Representamos exclusivamente para Portugal empresas de Espanha

Precisamos Vendedores Comissionistas com viatura própria * Boas comissões mais subsídio gasóleo

Tlm. 966 725 297

Maria Bernarda Martins Faustino Natário

Missa do 30.º Dia

Seu marido, filhos e restante família vêm, por este meio, participar que será celebrada missa do 30.º dia por alma do seu ente querido, dia 23, segunda-feira, às 18,30 horas, na Igreja Matriz de Espinho.

Desde já agradecem a todos aqueles que a honrem com a sua presença.

Espinho, 19 de Janeiro de 2006



Joaquim Moreira Natário

Anabela Faustino Natário

Rui Paulo Faustino Natário

Carla Alexandra de Oliveira Braga

ESPINHO D. Maria de Oliveira Gomes "Zagalo"

Missa do 1.º Aniversário do falecimento
90.º Aniversário Natalício

*Faz um ano que adormeceste
junto de nós. Eras tão querida.
Pelos que ainda te amam,
jamais serás esquecida.*



Sua família manda celebrar missa, dia 26, quinta-feira, às 19 horas, na Igreja Matriz de Espinho. Desde já agradece a quem comparecer.

LABORATÓRIOS VÍDEO GRAVAMOS DVD'S

SUAS CASSETES VÍDEO VHS - V8 - SUPER 8MM

Contactos: | Telem: 918 735 306 | **24 horas por dia**
962 788 407

*Acompanhe a tecnologia gravando em **DVD***

Tlm. 96 247 02 42 • 96 411 83 50

Aluga-se

ESPINHO – T2 e T3 c/ ous/mobiliária * Feira - T1 e T2 p. Hospital * Escritórios p/ serviços - Rua 19

Vende-se

ESPINHO – T2 e T1 - Novo * T2 - Usado - Centro * T3 Dúplex no

centro de Espinho * **Vivendas** - Anta * T2 - Antas - Porto * Terreno para 1 moradia - Anta.

LOUROSA, LAPA, NOGUEIRA - T2 e T3 - Novos * **Terreno - Moradias** - Anta * **Moradias** em Esmoriz e T1+1 como novo * **Terreno** para 1 moradia - Arcozelo.

Conheça ESPAÇO MÍSTICO

ATENÇÃO FAÇO POR CARIDADE

VOCÊ TEM ALGUM DESSES PROBLEMAS?

Amor, vícios, impotência, angústia, casamento em crise, doença sem explicação, filhos problemáticos, nervosismo, queda de lucros nos negócios, desemprego, etc. Somente com uma consulta terá seu problema resolvido. Procure hoje mesmo D. PATRÍCIA • Obs.: Não cobro trabalhos é caridade. Joga-se búzios, cartas e tarô — Todos os dias das 8 às 20 horas Rua Santa Catarina, 1053 - 1.º andar - Porto • Tlms.: 917165306 / 969896564

Telefones Úteis

A. Viação Espinho 22 734 03 23
Biblioteca 22 733 58 69
Bomb. V. Espinho 22 734 00 05
Bomb. V. Espinhenses 22 734 00 42
Câmara Municipal 22 733 58 00

Centro de Saúde 22 733 40 20
Cliesp 22 733 04 10
Clínica Costa Verde 22 734 58 85
Clínica N.ª S.ª d'Ajuda 22 734 26 95
Clínica S. Pedro 22 734 47 14
Policlínica 22 733 06 40
CTT - Rua 19 22 733 06 31
CTT - Anta 22 733 06 61
EDP - Avarias 800 506 506

EDP - Leituras 800 236 236
Estação CP 22 734 63 12
Fisioclínica 22 731 49 86
Brigada Fiscal 22 734 11 96
Hospital Espinho 22 733 11 30
Hospital V. N. Gaia 22 379 42 11
S. Sebastião (S.M.Feira) 256 37 97 00
Junta Freguesia 22 734 44 18
PSP 22 734 00 38

Registo Civil 22 733 20 60
Repartição Finanças 22 733 20 70
Saneam. Básico (avarias) .. 22 733 58 40
Táxis (Câmara) 22 734 31 67
Táxis Costa Verde 22 734 01 18
Táxis (Graciosa) 22 734 00 10
Táxis União, Lda. 22 734 80 17
Táxis Unidos 22 734 22 32
Táxis Verdemar 22 734 35 00

Tesouraria Fazenda Pública 22 733 20 87
Tribunal 22 734 23 51
Anta
Farmácia 22 734 11 09
Farmácia Guedes de Almeida . 22 732 20 31
Junta Freguesia 22 734 64 53
Lar da 3.ª Idade 22 733 09 00
Unidade de Saúde 22 734 58 10
Guetim
Junta Freguesia 22 734 42 26

Paramos

Centro Social 22 733 08 70
Farmácia 22 734 63 88
Junta Freguesia 22 734 27 10
Reg. Engenharia 22 734 20 23
Unidade de Saúde 22 734 50 01

Silvalde

Junta Freguesia 22 734 40 17
Unidade Saúde Marinha 22 734 31 01
Unidade Saúde Silvaldinho . 22 734 36 42

JOSÉ DE OLIVEIRA NEVES

8.º Aniversário da Morte

Não sejas o de hoje.
 Não suspires por ontens...
 Não queiras ser o de amanhã.
 Faze-te sem limites no tempo.
 Vê a tua vida em todas as origens.
 Em todas as existências.
 Em todas as mortes.
 E sabes que serás assim para sempre.
 Não queiras marcar a tua passagem.
 Ela prossegue:
 É a passagem que se continua
 É a tua eternidade.
 És tu.*

Sua esposa, filhas, genros e netos, convidam todos quantos o lembram com carinho e saudade a estarem presentes numa missa em sua intenção no dia 24 de Janeiro, terça-feira, pelas 19 horas, na Igreja Matriz de Espinho.

* Cecília Meireles, Cântico II



Manuel Pereira de Sousa

Missas do 5.º Aniversário do falecimento

Sua esposa, filhos, nora, netos e restante família vêm, por este meio, comunicar às pessoas de suas relações e amizade que serão celebradas missas por alma do seu ente querido, dia 22, domingo, às 11 horas, na Igreja Paroquial de S. Paio de Oleiros, e às 19 horas, na Igreja Matriz de Espinho. Desde já agradecem a todos quantos participem nas Eucaristias.

Espinho, 19 de Janeiro de 2006

D. Elisa Alves Amorim Sousa
 Manuel Alves Amorim Sousa
 Joaquim Alves Amorim Sousa
 Maria Inês Daporta Alves
 Astrid Paola Daporta Alves
 Vítor Manuel Daporta Alves



FUNERÁRIA N. S. D'AJUDA - SANCEBAS E LUÍS ALVES - ESPINHO - TEL. 22 734 51 29



ESMOJÃES - ANTA

Maria da Conceição Sousa e Silva

Agradecimento e Missa do 7.º Dia

Sua família agradece, reconhecidamente, a todas as pessoas que estiveram presentes no funeral da sua ente querida ou de outro modo manifestaram o seu pesar. Comunicam que será celebrada missa do 7.º dia, por sua alma, domingo, dia 22, pelas 11 horas, na Igreja Paroquial de Anta. Desde já agradece a todos quantos participarem na Santa Missa.

Anta, 19 de Janeiro de 2006



AGÊNCIA FUNERÁRIA DE MARIA DE LOURDES - Anta - Espinho - Tels.: 22 734 06 09 - 22 734 88 55



ANTA - ESPINHO

Fernando Jesus da Silva Gomes

Agradecimento

Sua esposa, filho, mãe, irmãs, cunhados, sobrinhos e restante família agradece, reconhecidamente, a todas as pessoas que estiveram presentes no funeral e missa do 7.º dia do seu ente querido ou de outro modo se associaram, à sua dor.

Anta, 19 de Janeiro de 2006



AGÊNCIA FUNERÁRIA DE MARIA DE LOURDES - Anta - Espinho - Tels.: 22 734 06 09 - 22 734 88 55



Manuel Júlio Gouveia Pereira

Missa do 1.º Aniversário

Sua mãe, irmã e sobrinhos vêm, por este meio, comunicar que será celebrada missa, por sua alma, dia 26, quinta-feira, às 19 horas, na Igreja Matriz de Espinho. Desde já agradecem a quem comparecer a esta Eucaristia.

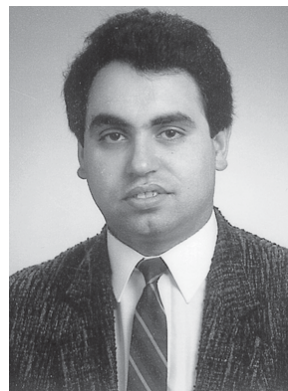

SILVALDE

Francisco Teixeira Lopes

Agradecimento e Missa do 7.º Dia

Sua esposa, filhos, noras, genro, netos e restante família vêm, por este meio, agradecer, muito sensibilizada e reconhecidamente, às pessoas que tomaram parte no funeral do seu ente querido ou que de outro modo se associaram à sua dor. Comunicam que a missa de 7.º dia será celebrada, dia 21, sábado, pelas 16,30 horas, na Igreja Paroquial de Silvalde. Desde já, e de igual modo, agradecem a todos quantos participarem na Santa Eucaristia.

Silvalde, 19 de Janeiro de 2006

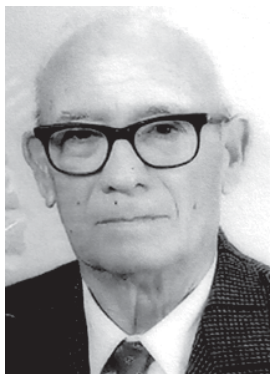

Esposa — Lídia Moreira da Silva
 Filhos — Joaquim Moreira Lopes
 — Alcino Moreira Lopes
 — Susana Moreira Lopes
 — Manuel Firmino Moreira Lopes
 Noras — Margarida Correia Lopes
 — Maria de Fátima Pereira Gomes
 — Maria Armanda Oliveira da Silva
 Genro — Luís Alves Costa

FUNERÁRIA EMÍDIO REIS, LDA. — ESMORIZ

Rosa de Sousa Milheiro
Carlos da Silva Rocha

Missa de Aniversário

É com grande emoção e saudade, queridos pais, que recordamos estas datas. Lembramos às pessoas que queiram participar que será celebrada missa dia 21, sábado, às 18,30 horas, na Igreja Paroquial de Anta. Desde já agradecem.

Os filhos



SILVALDE

Maria Gonçalves Campos
(Micas de Jesus)

Agradecimento e Missa do 7.º Dia

Sua filha, irmão, netos, bisnetos e demais família vêm, por este meio, agradecer às pessoas que tomaram parte no funeral do seu ente querido ou que de outra forma se associaram à sua dor. Comunicam que a missa do 7.º dia será celebrada dia 21, sábado, pelas 19 horas, na Capela N.ª Sr.ª do Mar (Silvalde). Desde já agradecem a quem comparecer.

Rosa Campos Oliveira Casaleiro — filha
 Abel Gonçalves Campos — irmão



AGÊNCIA FUNERÁRIA HENRIQUES & M. OTÍLIA, LDA. — Telef. 256 75 27 74

Nuno Filipe Miranda
dos Santos

Missa do 9.º Aniversário

Com profunda saudade, seus pais, padrinhos e toda a família, mandam celebrar missa no aniversário de sua morte, dia 21, sábado, às 19 horas, na Igreja Matriz de Espinho, agradecendo a todos os amigos que se dignarem assistir a esta celebração.



Telmo Abelha da Silva

Missa do 30.º Dia do falecimento

Sua esposa, filhos, noras, netos e demais família, participam a todas as pessoas de suas relações e amizade que, decorridos 30 dias do falecimento do seu ente querido, mandam celebrar missa, por sua alma, domingo, dia 22, pelas 19 horas, na Igreja Matriz de Espinho. Antecipadamente agradecem a todos quantos se dignem assistir a esta Eucaristia.

Espinho, 19 de Janeiro de 2006

Maria Adelaide Alves Ferreira — esposa
 Óscar Fernando Alves Abelha — filho
 Licínio Alves Abelha — filho
 Pedro Rui Alves Abelha — filho



AGÊNCIA FUNERÁRIA HENRIQUES & M. OTÍLIA, LDA. — Telef. 256 75 27 74

FARMÁCIAS DE SERVIÇO

Sexta (20) - GUEDES DE ALMEIDA R. 36, n.º 416 - Anta - Tel. 227322031
 Sábado (21) - TEIXEIRA Ctr. Com. Solveide/1 - Avenida 8 - Tel. 227340352
 Domingo (22) - SANTOS Rua 19, n.º 263 - Tel. 227340331
 Segunda (23) - PAIVA Rua 19, n.º 319 - Tel. 227340250
 Terça (24) - HIGIENE Rua 19, n.º 293 - Tel. 227340320
 Quarta (25) - GRANDE FARMÁCIA Rua 8, n.º 1025 - Tel. 227340092
 Quinta (26) - CONCEIÇÃO R. S. Tiago, n.º 701 - Silvalde - Tel. 227311482

SILVALDE



José Gregório Oliveira Pinto



Missas
do 1.º Aniversário

Seus pais *José Pinto* e *Germana Milheiro* e sua irmã *Margarida* vêm, por este meio, comunicar que serão celebradas missas por sua alma, dia 24, terça-feira, às 8 horas da manhã, e sábado às 16h30, e no domingo, às 11 e 18 horas, na Igreja Paroquial de Silvalde. Desde já agradecem a quem comparecer.

Manuel Fernando Ferreira Araújo (Patela)



Missa do 8.º Aniversário

Dia de sofrimento e dor / Partiste e não te despediste / Grande saudade ficou / Nos corações de quem te amou.

Será celebrada missa por sua alma dia 24, terça-feira, às 18,30 horas, na Capela de N.ª S.ª do Mar. Pais e sobrinhos

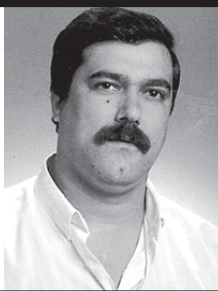

Angelina de Sá Ferreira Ribeiro



Missa do 24.º Aniversário
do seu falecimento

E com grande saudade que os seus filhos, *Alberto* e *Rogério*, netos, noras e genro, mandam celebrar missa pelo seu eterno descanso, dia 23, segunda-feira, às 18 horas, na Igreja Matriz de Espinho, agradecendo desde já a todos quantos participarem nesta Eucaristia.



ESPINHO (RUA 22, N.º 1304)

Elisa da Silva Ferreira de Sousa

Agradecimento e Missa do 7.º Dia

A família vem, por este meio, agradecer às pessoas que tomaram parte no funeral do seu ente querido ou que de outro modo se associaram à sua dor. Comunica que a missa do 7.º dia se celebra hoje, quinta-feira, pelas 19 horas, na Igreja matriz de Espinho. Desde já agradece a todos quantos participem na eucaristia.



Espinho, 19 de Janeiro de 2006

FUNERÁRIA N. S. D'AJUDA - SANCEBAS E LUÍS ALVES - ESPINHO - TEL. 22 734 51 29



Emília da Silva Ferreira Gomes

Missa do 4.º Aniversário do falecimento

Seu marido, filhos, nora, genro, netos e demais família vêm, por este meio, comunicar às pessoas de suas relações e amizade, que será celebrada missa, por alma do seu ente querido, dia 24, terça-feira, pelas 19 horas, na Igreja Matriz de Espinho. Desde já agradecem a todos quantos participem na Eucaristia.



Espinho, 19 de Janeiro de 2006

António Rodrigues Gomes

Dr. Serafim Ferreira Gomes

Maria Emília da Silva Gomes Barros

Áurea Georgette Petit Gaspar Coelho Gomes

Quintino da Costa Barros

Ana Alexandra Gomes Barros

Rodrigo Petit Gomes

Hélder Diogo Gomes Barros

FUNERÁRIA N. S. D'AJUDA - SANCEBAS E LUÍS ALVES - ESPINHO - TEL. 22 734 51 29



Armando Gonçalves Cabeça

(Faleceu aos 15 do corrente mês em Carapinheira do Campo - Montemor-O-Velho, onde ficou sepultado)

Agradecimento e Missa do 7.º Dia

Sua esposa, filhas, genro e netos vêm agradecer às pessoas que tomaram parte no funeral do seu ente querido ou que de outro modo se associaram à sua dor. Comunicam que a missa do 7.º dia será celebrada dia 23, segunda-feira, pelas 18 horas, na Igreja matriz de Espinho. Desde já agradecem a todos quantos participem na eucaristia.

Espinho, 19 de Janeiro de 2006



Isilda Rama Monteiro

Aldina Cabeça

Manuela Martins

Pedro Martins

Pedro Valente, Paulo Valente,

Sandra Valente, Pedro Martins e Gisela Martins

FUNERÁRIA N. S. D'AJUDA - SANCEBAS E LUÍS ALVES - ESPINHO - TEL. 22 734 51 29



Carolina Alves Fernandes

Agradecimento e Missa do 7.º Dia



Espinho, 19 de Janeiro de 2006

Seu marido, filhos, noras, netos e restante família vêm, por este meio, agradecer às pessoas que tomaram parte no funeral do seu ente querido ou que de outro modo se associaram à sua dor. Comunicam que a missa do 7.º dia será celebrada dia 21, sábado, pelas 19 horas, na Igreja matriz de Espinho. Desde já agradecem a todos quantos participem na eucaristia.

João Carlos Correia

José Carlos Alves Correia

Maria de Fátima Alves Correia

Fernando Luís Alves Correia

Maria de Lurdes Moraes Dias Fernandes

Eugénia Lobo

FUNERÁRIA N. S. D'AJUDA - SANCEBAS E LUÍS ALVES - ESPINHO - TEL. 22 734 51 29



PARAMOS

Maria Alves Dias

Agradecimento e Missa do 7.º Dia

Seus filhos, nora, genros, netos, bisnetos e demais família vêm, por este meio, agradecer às pessoas que tomaram parte no funeral do seu ente querido ou que de outra forma se associaram à sua dor. Comunicam que a missa do 7.º dia será celebrada dia 21, sábado, pelas 19 horas, na Igreja Paroquial de Paramos. Desde já agradecem a quem comparecer.



Amadeu Alves Oliveira — filho

Deolinda Alves Oliveira — filha

Aurora Alves Oliveira — filha

Eugénia Alves Oliveira — filha

Rosa Alves Oliveira — filha

AGÊNCIA FUNERÁRIA HENRIQUES & M. OTÍLIA, LDA. — Telef. 256 75 27 74



Jorge Manuel de Jesus Arruda

Agradecimento e Missa do 7.º Dia

Sua esposa, filhos e demais família vêm, por este meio, agradecer às pessoas que tomaram parte no funeral do seu ente querido ou que de outra forma se associaram à sua dor. Comunicam que a missa do 7.º dia será celebrada dia 21, sábado, pelas 19 horas, na Capela N.ª Sr.ª do Mar (Silvalde). Desde já agradecem a quem comparecer.

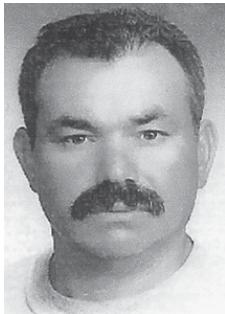

Maria de Lurdes de Jesus Pereira — esposa

Bruno Manuel Jesus Arruda — filho

Marisa Alexandra Jesus Arruda — filha

Vânia Carina Jesus Arruda — filha

Tiago José Jesus Arruda — filho

Ana Isabel Jesus Arruda — filha

AGÊNCIA FUNERÁRIA HENRIQUES & M. OTÍLIA, LDA. — Telef. 256 75 27 74



PARAMOS

Inácio Gomes Pinto

Agradecimento

Seus filhos, noras, genro, netos, bisnetos e restante família vêm, por este meio, agradecer às pessoas que tomaram parte no funeral e na missa do 7.º dia celebrada por alma do seu ente querido ou que de outro modo se associaram à sua dor.

Paramos, 19 de Janeiro de 2006

Manuel António Fernandes Pinto — filho

Maria Rosa Fernandes Pinto — filha

José Fernandes Pinto — filho

António Fernandes Pinto — filho

Isabel Fernandes Pinto — filha

João Fernandes Pinto — filho



AGÊNCIA FUNERÁRIA HENRIQUES & M. OTÍLIA, LDA. — Telef. 256 75 27 74

CASINO ESPINHO

***Deixe-se guiar
pelo novo Lotus Elise.***



Jack Club. sai sempre a ganhar.

Sorteio Lotus Elise 111 R.

2 de Junho de 2006

**TROQUE OS SEUS PONTOS POR CUPÕES
E GANHE ESTE AUTOMÓVEL.
JACK CLUB 1 cupão=100 pontos**

