

Vidas ceifadas de uma aluna da Gomes de Almeida e da mãe (médica em Silvalde) na habitação de Maceda

Tragédia com tiros

página 2

No âmbito de uma investigação policial

Recuperados 2200 euros em material furtado

página 2

...E não na Manuel Laranjeira!

Tumultos à entrada da Escola

Gomes de Almeida

página 2

Fernanda Ramos

– única mulher no concelho a desempenhar o cargo e há 12 anos como presidente de Assembleia de Freguesia de Guetim

“Alfredo Rocha tem obra feita e não concordei com a forma como a concelhia do PSD lidou com a formação das listas”

páginas 4 e 5



De algumas fontes

Água imprópria para consumo

páginas 10 e 11



PAGAMENTO DA ASSINATURA 2006

Para o Continente beneficie do desconto de **€1,50**

pagando nos nossos escritórios até 28 de Fevereiro: **€22,00**

Cobrada pelos nossos serviços a partir de Março: **€23,50**

Para o Estrangeiro: **€28,00**

Preço avulso: **€0,65**

Vidas ceifadas de uma aluna da Gomes de Almeida e da mãe (médica em Silvalde) na habitação de Maceda

Mariana, aluna da Escola Secundária Dr. Manuel Gomes de Almeida, foi vítima mortal de uma tragédia ocorrida, na noite de quarta-feira da semana passada, na sua habitação de Maceda (Ovar).

Na fatídica ocorrência também sucumbiu a sua mãe, Maria Manuela Moreira da Rocha, médica que exercera fun-

Tragédia com tiros

ções na Unidade de Saúde de Silvalde.

A primeira versão alegava que a progenitora, de 49 anos, disparara primeiro (com um revólver) sobre a filha, de 14

anos, e depois sobre si própria, mas sucederam-se novas versões do acontecimento, proporcionando contradições de leitura do duplo mortal desenlace.

Por enquanto, de concreto, a deslocação infrutífera dos bombeiros das corporações de Esmoriz e Ovar, alertados pelo Centro de Orientação de Doentes Urgentes, tendo-se proces-

sado as autópsias no Instituto de Medicina Legal do Hospital de São Sebastião (Feira) e os enterros na sexta-feira seguinte em Perosinho (Gaia) de onde Maria Manuela Moreira da Rocha era natural.

A Polícia Judiciária prossegue a competente investigação.

Lúcio Alberto

Para cidadãos
que completem
18 anos
em 2006

Obrigações militares

O recenseamento militar "é obrigatório para os cidadãos do sexo masculino, os quais têm de comparecer (ou os seus representantes legais), durante o mês de Janeiro do ano em que completam 18 anos de idade, nas câmaras municipais ou postos consulares da sua área de residência."

Documentação necessária:

"A entregar pelo próprio: Bilhete de Identidade ou documento legal que o substitua e, na falta deste, duas testemunhas idóneas que abonem a sua identidade.

A entregar pelo representante legal: Identificação do próprio e procuração legal com poderes para o efeito."

Por outro lado, o Dia da Defesa Nacional "é o dever militar que visa sensibilizar os jovens para a temática da Defesa Nacional e divulgar o papel das Forças Armadas.

"Neste dia, cada cidadão é sujeito a acções de formação destinadas a informá-lo", entre outros assuntos, sobre a Defesa Nacional;

as missões essenciais das Forças Armadas, a sua organização e os recursos que lhes estão afectos e as formas de prestação de serviço militar e as diferentes possibilidades de escolha para quem queira prestar serviço efectivo."

Os cidadãos são convocados para a comparencia ao Dia da Defesa Nacional através de editais afixados durante o mês de Maio de cada ano, nas câmaras municipais, juntas de freguesia, órgãos de recrutamento dos ramos das Forças Armadas e postos consulares. Nos referidos editais constam os locais, dia e hora em que os cidadãos devem efectuar a sua apresentação.

Aquando da sua comparencia ao Dia da Defesa Nacional, o cidadão deve ser portador do bilhete de identidade.

"A comparencia ao Dia da Defesa Nacional constitui um dever de todos os cidadãos do sexo masculino, podendo ocorrer a partir do primeiro dia do ano em que completam a idade.

As cidadãs portuguesas podem comparecer ao Dia da Defesa Nacional desde que recenseadas durante o mês de Janeiro."

No âmbito de uma investigação policial

Recuperados 2200 euros em material furtado

As Brigadas de Investigação Criminal da Polícia de Segurança Pública de Espinho, no âmbito de diligências de investigação criminal, recuperou diverso material, cerca das 14 horas do dia 18, que se encontravam numa arrecadação de uma residência particular.

Por serem suspeitos de proveniência da prática de ilícitos, foram apreendidos diversos artigos, tais como, uma impressora, dois cabos de ligação para impressora, calçado (botas, sapatos), malas, um casaco, entre outro material, no valor global de cerca de 2.200 euros.

Na sequência da mesma investigação, os investigadores da PSP de Espinho apuraram que o material "havia sido furtado, no passado mês de Dezembro, do interior de uma viatura, que se encontrava estacionada numa garagem colectiva, em São Félix da Marinha - Vila Nova de Gaia".

O material recuperado, com a excepção da impressora e dos cabos, foi entregue ao seu legítimo proprietário.



Foto VÍTOR LANCHAS

...E não na Manuel Laranjeira!

Tumultos à entrada da Escola Gomes de Almeida

Por lapso, na nossa última edição noticiamos que no dia 16, cerca das 12 horas, a Polícia de Segurança Pública foi chamada a intervir numa desordem junto da Escola Secundária Dr. Manuel Laranjeira, onde alegadamente terá havido agressões. Na verdade os tumultos ocorreram, sim, naquele dia, mas à porta da Escola Secundária Dr. Manuel Gomes de Almeida.

Segundo uma fonte da-

quela escola por nós contactada esses tumultos "ocorreram durante dois dias, sendo necessária a intervenção da Polícia naquela segunda-feira" e deveram-se "a questões pessoais - problemas da noite - e que nada têm a ver com a escola".

À Escola Secundária Dr. Manuel Laranjeira, as nossas desculpas pelo lapso cometido.

Manuel Proença

Semanário Registado na Direcção-Geral de Comunicação Social sob o n.º 100594

DEFESA DE ESPINHO

Fundado em 27/Março/1932

PROPRIEDADE - EMPES - Empresa de Publicidade de Espinho, Lda. Matriculada na Conservatória do Registo Comercial de Espinho sob o n.º 59, folhas 30 do livro C-1

Capital Social: 5.200,00 Euros Contribuinte: 500 095 540

Administração

Fernando Cunha (gerente)
Joaquim Vasconcelos (gerente)

Detentores com mais de 10% do capital

Solverde - Soc. de Investimentos Turísticos da Costa Verde, Lda.

Direcção

Lúcio Alberto
Email - lucio.alberto@mail.telepac.pt

Redacção

Manuel Proença e Sandra Soares

Colaboradores

Carlos Roseiro, Elisabete Moreira, Rui Pereira e Vítor Lanchas

Colunistas

Adérito Santos; Adolfo Leitão Carvalho; António Duarte Estêvão; António Regedor; José Sarmento; Manuel Sancebas; Maria Fernanda Barroca; Mário Frota; Marta Feijó; Napoleão Guerra; Serafim Marques e Sérgio Carvalho.

Departamento de Produção

António Guerra

Publicidade

Joaquim Natário

Secretaria de Administração e Redacção

Cristina Fonseca e Fernanda Oliveira

Serviços Administrativos e Publicidade

Av.º 8, 456 - 1.º andar - Sala R
Ap. 39 - 4501-853 ESPINHO Codex
Telef. 22 734 15 25 • Fax 22 731 99 11
Email-empes@sapo.pt

Departamento de Redacção

Av.º 8, 456 - 1.º andar - Sala H
Ap. 39 - 4501-853 ESPINHO Codex
Telef. 22 734 15 25 • Fax 22 731 99 11
Email-defesadeespinho@mail.telepac.pt

Impressão

NAVEPRINTER - Indústria Gráfica do Norte, SA - E.N. 14 (km 7,05)
Apartado 121 - 4471 MAIA Codex

Tiragem média

4.000 exemplares

Depósito Legal n.º 1604/83

Internet:

www.defesadeespinho.no.sapo.pt

Os textos (e ilustrações) de Opinião publicados nesta edição são da inteira responsabilidade dos seus autores, não vinculando, directa ou indirectamente, o cariz editorial e informativo deste jornal.

De rouletes, no estacionamento junto ao campo de futebol do Rio Largo Acampamento desmontado



Um acampamento de rouletes, improvisado por uma pequena comunidade de etnia cigana, no parque de estacionamento junto ao campo de futebol do Rio Largo, foi forçado a desmobilizar, ontem

de manhã. A PSP de Espinho procedeu com intervenção rápida e serena à desmontagem da concentração, antes do início da tarde.

Lúcio Alberto



PALAVRAS À SOLTA

No Porto
Dupla foi detida duas vezes no mesmo dia
Jornal de Notícias

Em três meses, os sete romenos fizeram 30 assaltos e mataram duas pessoas
Gang assassino apanhado pela PJ
Correio da Manhã

No ano passado
Criminalidade mais violenta aumentou 32%
Diário de Notícias

Despiste na Estrada da Circunvalação/Porto – condutor (seguia com mulher e filha – residentes em Fafe) ficou encarcerado (mas sempre consciente)
Carro ficou dobrado ao meio depois de chocar contra árvore
Jornal de Notícias

Em Paredes
Assassinou a mulher e tentou suicidar-se
Jornal de Notícias

Em Faro
Mãe tenta suicídio com bebé ao colo
Correio da Manhã

Família acusa mulher de 20 anos de negligência, por ter deixado menino de seis meses asfixiar com leite, em Sesimbra
Desleixo de mãe mata bebé
Correio da Manhã

Desavenças na Moita
Matou genro com dois tiros na cabeça – fartou-se de ver a filha (que afirma ter sido agredida durante a gravidez) vítima de maus-tratos
Jornal de Notícias

No Porto
Jovem espancada até à morte por padrasto
Jornal de Notícias

Mega julgamento por alegado tráfico de droga

O mega julgamento

por alegado

tráfico de droga

proseguiu na

quinta-feira.

O colectivo

de juízes ouviu

duas testemunhas

que faltavam

e principiou a

revelação das

escutas telefónicas.

O juiz presidente,

António Coelho,

confrontou alguns

dos arguidos com

a descrição feita

pelos agentes

da Polícia de

Segurança Pública

das escutas,

facto que enervou

um dos arguidos.

Alegações na próxima audiência

Manuel Proença

O julgamento começou com um requerimento de um dos advogados de defesa de uma das arguidas do processo, no qual era requerida a suspensão da audiência pelo facto de o mesmo não ter tido a oportunidade de consultar o processo no que diz respeito às escutas telefónicas. António Coelho indeferiu a suspensão da audiência e deferiu a consulta do processo. O juiz presidente alegou que o processo esteve disponível o tempo suficiente e que nestes últimos dias teve de o levar consigo para o estudar.

O juiz presidente, depois de ouvir duas testemunhas, começou por revelar algumas das conversas entre os arguidos. Começaram-se, assim, a estabelecer as ligações.

Em determinado momento, quando confrontado com as escutas, o juiz perguntou a um dos principais arguidos, que se encontra em prisão preventiva, o que se queria dizer com “contrapeso”. O arguido não gostou da pergunta e respon-

deu que “os agentes da PSP deveriam saber”.

O juiz não gostou e disse:

“O senhor está a trepar e eu não gosto disso! O senhor até colaborou. Eu tenho de contrapor aos dados do processo”.

O arguido continuou com a mesma postura e o juiz presidente teve de o chamar a atenção novamente: “Respeitinho e ponha-se na linha! Não tenha uma atitude de cowboy!”

Foi então que o advogado pediu para falar, a sós, com o arguido que, quando regressou à sala pediu desculpa ao magistrado.

O “contrapeso”, afinal, era a “balança”, que era citada por alguns dos arguidos neste processo durante as conversações telefónicas.

Antes de concluir a sessão da manhã, o juiz presidente deixou no ar que iria ler uma transcrição de uma escuta telefónica onde os arguidos se esqueceram de desligar o telefone, ouvindo-se, por isso, uma conversa entre eles.

A parte da tarde ficou marcada com duas intervenções de dois dos arguidos.

Numa, uma arguida, filha de um dos principais arguidos, foi dizer que na escuta que estava a ser reproduzida não podia ser ela, uma vez que nunca tinha falado com a pessoa em questão. Os agentes policiais confirmaram que não era ela, mas sim uma outra mulher com o seu nome. Entretanto, e mais adiante, um outro arguido, que até agora não tinha falado com o Tribunal, entendeu por bem prestar declarações. Este homem foi dizer que não vendia droga, mas confirmou que acompanhava um dos arguidos deste processo.

Em determinada altura e na sequência do diálogo com o juiz presidente, o arguido em questão disse que nunca tinha pensado em fugir e que até o poderia ter feito. O juiz respondeu-lhe, de imediato, que se desconfiasse que isso poderia acontecer que o prendia.

Logo depois, o procurador do Ministério Público questionou aquele arguido que acabou por confessar que ia levar o estupefaciente a três ou quatro pessoas e que em troca recebia uma grama para seu consumo.

O julgamento prossegue no dia 2 de Fevereiro. Nessa altura o juiz presidente irá ler mais algumas partes das transcrições das escutas telefónicas e deverão os advogados de defesa iniciar as alegações. Nessa altura também deverá ser marcada a leitura do acórdão.

Este processo teve início em Outubro do ano passado no Tribunal Judicial de Espinho e envolve 25 arguidos e 52 testemunhas num mega processo por alegado tráfico de estupefacientes.

PALAVRAS À SOLTA

Na linha de comboio em Belém/Lisboa – há um mês tinha empurrado uma mulher que se salvou
Louco atira um jovem para a morte
Correio da Manhã

Enteado saiu em defesa da mãe e matou padrasto à facada (em Setúbal)
Acesa discussão por causa de bolo-rei acabou em homicídio
Jornal de Notícias

No lugar de Vilar/S. Torcato – Guimarães
Reflexo de relógio de pulso alerta para cadáver carbonizado
Notícias de Guimarães

Em Portimão
Ataque de cão feroz mata dona
Correio da Manhã

Em Viana do Castelo
Proprietário de café em Viana resolve problema com clientes a tiro
Público

No Laranjeiro/Almada, suspeito fotografa-as e alicia-as com doces
Homem alicia crianças à porta da escola
Correio da Manhã

Hospitais registam 592 casos de abuso de menores em três anos
Cada dois dias uma criança é violada em Portugal
Correio da Manhã

No parque dos Bombeiros Voluntários de Proença-a-Nova
Viatura de combate a incêndios vandalizada
Gazeta do Interior

Desportistas
Viagra utilizado para fugir a controlo anti-doping
Diário de Notícias

Fernanda Ramos – única mulher no concelho a desempenhar o cargo e há 12 anos como presidente de Assembleia de Freguesia de Guetim

“Alfredo Rocha tem obra feita e não concordei com a forma como a concelhia do PSD lidou com a formação das listas”

Maria Fernanda Sousa Pinto de Oliveira Ramos, é a única mulher a presidir uma assembleia de freguesia do concelho de Espinho. Nascida em Guetim, Fernanda Ramos ocupa o cargo de presidente da Assembleia de Freguesia da sua terra natal há 12 anos a esta parte, estando, por isso, a cumprir o quarto mandato. Foi eleita, pela primeira vez, pelo Partido Social Democrata (PSD), integrando a lista encabeçada por Alfredo Rocha. No último acto eleitoral, Fernanda Ramos, decidiu acompanhar o actual presidente da Junta de Freguesia, Alfredo Rocha, numa lista independente que obteve uma vitória retumbante sobre os outros partidos ou coligações políticas.



Fotos VÍTOR LANCHÁ



Manuel Proença

Com 43 anos, Fernanda Ramos é professora do terceiro ciclo e do ensino secundário e é licenciada em Biologia pela Faculdade de Ciências do Porto, tendo leccionado em escolas secundárias do Porto, Régua, Castelo de Paiva e Esmoriz, e já há uns anos a esta parte, na Escola Secundária Dr. Manuel Laranjeira, em Espinho.

– **Como entrou para a política?**

– Não acho que tenha entrado para a política. Tenho desempenhado funções autárquicas desde que fui convidada a integrar a lista do PSD para a Assembleia de Freguesia pelo actual presidente da Junta, Alfredo Rocha.

– **Nos anteriores mandatos foi eleita por listas apresentadas pelo PSD. É social-democrata?**

– Embora integrando a lista do PSD, fi-lo sempre como independente. Não estou filiada no partido, mas considero-me social-democrata por convicção.

– **O que a levou a entrar nas últimas eleições na lista Independente encabeçada por Alfredo Rocha?**

– Achei que devia continuar a apoiar Alfredo Rocha nestas eleições. Como presidente da Assembleia, tenho acompanhado o seu trabalho na Junta e ele tem feito o possível para defender os interesses de Guetim e tem obra feita. Não concordei com a forma como a concelhia do PSD local lidou com a formação das listas para a autarquia, desconsiderando a pessoa que nas três eleições anteriores tinha vencido as eleições pelo partido e que, como se verificou, é muito considerada pela população de Guetim, pois voltou a vencê-las, agora como

independente.

– **Como caracteriza o trabalho que tem vindo a ser realizado pela Assembleia de Freguesia?**

– Dos actuais membros da Assembleia, a maior parte tem experiência autárquica. Trata-se de um grupo de pessoas com actividades, interesses e vivências muito diversas que podem contribuir para um bom trabalho deste órgão deliberativo.

– **Há uma oposição cooperante, com ideias que são aproveitadas pelo executivo?**

– Os elementos da oposição, neste momento têm diferentes experiências autárquicas, mas ambos são válidos e diria, essenciais para o enriquecimento dos trabalhos da Assembleia, com vontade e capacidade de apresentarem sugestões e ideias que a Junta aproveitará, sempre que sejam

consideradas oportunas e viáveis, como é habitual.

– **Que evoluções teve a sua freguesia desde que é autarca?**

– Ao longo destes anos, Guetim teve algumas obras que melhoraram as condições de vida da população: a rede de água e saneamento tem vindo a ser completada, a sua rede viária tem melhorado, com novas ruas alcatroadas, ruas alargadas, intervenções de fundo de outras ruas, foram melhoradas as condições dos estabelecimentos de ensino existentes, fizeram-se obras de vulto no campo de futebol, foram construídas habitações sociais, a rede eléctrica foi melhorada, etc.

– **Quais são as grandes dificuldades de Guetim?**

– Guetim é uma freguesia pequena, em termos popula-





cionais e neste momento não tem muito por onde crescer, não tem grandes espaços para construção, não tem muitas entidades empregadoras e, portanto, a população não tem forma de aumentar significativamente. Numa vertente diferente, encontram-se as dificuldades financeiras da Junta, que não tem receitas próprias significativas e é dependente da Administração Central e da Câmara para o seu financiamento.

– Acha que o poder camarário tem dado a devida atenção à Freguesia?

– Ao longo dos anos em que estive como presidente da Assembleia, tem-se notado que a Junta de Freguesia sente dificuldades crescentes em fazer face às despesas correntes. A Câmara tem, na medida do possível ajudado, mas neste aspecto pouco pode fazer. As grandes obras têm sido suportadas financeiramente pela Câmara, quer por administração directa, quer delegando essa competência ao executivo. É claro que a Junta de Freguesia gostava de ter mais financiamento para poder realizar outras obras que vão sendo sucessivamente adiadas por falta de fundos!

– Acredita que é desta vez que a nova sede da Junta irá ser construída?

– O executivo tem grande vontade de realizar essa obra. Já existe terreno e o projecto já está feito. Se à vontade política da Junta se aliar a vontade do executivo camarário e, se não existirem restrições no financiamento da obra, o novo edifício da sede da Junta será construído, pois é uma obra fundamental. A actual sede é exígua e manifestamente insuficiente para as necessidades de funcionamento dos serviços.

– O que é necessário fazer-se para que Guetim possa crescer?

– Criar novas estruturas e serviços como por exemplo uma caixa Multibanco, uma farmácia, uma extensão do Centro de Saúde (com médico e enfermeira uma ou duas vezes por semana por exemplo: uma vez que devido ao reduzido número de habitantes e por existirem centros de saúde em Espinho e Anta, não é possível um centro de saúde na freguesia).

Era importante também a diversificação de actividades culturais e/ou desportivas onde os jovens se possam dedicar nos tempos livres.

– O que preconiza para Guetim nesta revisão do Plano Director Municipal que está em curso?

– Esta revisão do Plano Director Municipal impede ainda a construção na única zona em



Foto VÍTOR LANCHA

que seria possível haver crescimento, ou seja no lugar da igreja. É importante continuar a existir zonas agrícolas/florestais, mas seria bom que numa faixa à face das ruas se pudesse fazer alguma construção.

– A sua Freguesia ainda é muito rural?

– A freguesia mantém ainda um pouco da sua ruralidade. Embora só algumas pessoas, mais idosas, vivam da agricultura, muitos conservam e cultivam os seus quintais nos tempos livres. A maior parte da população tem no entanto outras actividades profissionais. Além disso as construções têm

vinho a aumentar significativamente ao longo dos últimos 30 anos, o que a torna semi-urbana.

– Há espaço para se implantar uma zona industrial do concelho com acessos ao IC 24?

– Na freguesia de Guetim não existe, na minha opinião, muito espaço para a implantação de uma zona industrial significativa. No entanto junto da maior empresa da freguesia, nos limites de S. Félix da Marinha existe uma zona industrial em que as empresas para acederem ao IC 24 têm de atravessar Guetim, o que levanta alguns problemas rodoviários. As

nossas ruas não foram pensadas nem construídas para grandes veículos de transporte de mercadorias.

– Guetim tem espaço para acolher habitação a preços controlados ou outro tipo de habitação?

– Um dos problemas da freguesia é que os proprietários dos terrenos, de uma forma geral, não os vendem e, por isso, não há terrenos disponíveis para construção, ou então são terrenos pertencentes à zona agrícola/florestal onde a construção não é permitida.

– Há habitação social suficiente?

– Existem dois núcleos de

habitação social em Guetim. O mais antigo é um conjunto de quatro construções pré-fabricadas em madeira com cerca de 30 anos e portanto com alguma degradação. Recentemente construiu-se um bloco habitacional que, infelizmente, ainda não está habitado. No entanto não será suficiente para colmatar as necessidades da população de Guetim.

– Em que estado se encontra o parque escolar da Freguesia?

– A escola pré-primária tem um bom edifício e é suficiente para a freguesia. O edifício da primária é bem mais antigo mas foi objecto de obras há

relativamente pouco tempo para criar mais espaço para sala de professores e secretaria e melhorar as casa de banho, mas essas obras roubaram o espaço coberto existente e que era utilizado pelas crianças durante o recreio quando o tempo estava chuvoso. Agora as crianças só podem brincar ao ar livre ou ficarem dentro da sala. Outro problema que se coloca é a deslocação das crianças da primária para a cantina que fica no edifício da pré-primária.

– Que tipo de cultura os guetineses podem receber?

– A única associação cultural existente na freguesia dedica-se à educação musical. Para outras vertentes culturais os guetineses vêm-se obrigados a procurar fora da freguesia.

– Que condições desportivas existem?

– Existe um campo de futebol com bancadas e balneários e um ringue nas instalações da escola primária. Já se podia ter pensado em avançar para a construção de um ringue junto ao campo de futebol ou até de um pavilhão desportivo se não existisse um diferendo entre a Junta de Freguesia e os inquilinos do campo de futebol que não colaboram com este órgão executivo para que esse espaço público, construído com verbas públicas, seja de igual forma utilizado por todos os guetineses que queiram praticar desporto, nomeadamente futebol. Por isso, a Junta de Freguesia deixou de fazer qualquer investimento nesse espaço até esta situação ficar resolvida.

– Como caracteriza as colectividades guetineses?

– As colectividades guetineses são poucas e pouco diversificadas. Existem dois clubes desportivos que se dedicam ao futebol e que participam no campeonato de futebol concelhio e que infelizmente não se entendem no que diz respeito à gestão e utilização do único campo de futebol existente. O Guetim Futebol Clube tem a sua sede junto aos balneários do campo de futebol e o Grupo Desportivo A Ronda não tem sede própria mas arranhou um espaço que funciona como local de convívio.

Existe uma colectividade ligada à columbofilia, com sede própria, federada e, portanto, activa neste campo.

A única colectividade voltada para a cultura é a Associação Recreativa e Cultural Dó Ré Mi que funciona nas instalações do salão paroquial e que se dedica à educação musical, com professores que ensinam jovens a tocar vários instrumentos musicais e com um grupo coral.



Foto VÍTOR LANCHA

Gabinete de Radiologia de Espinho

DR. JORGE NUNES DE MATOS
DR.ª MARIA DO CARMO VASCONCELOS
DR.ª HELENA CUNHA

Médicos especialistas:

Radiologia Digital * Radiologia Dentária * Ecografia
Mamografia Digital * Densitometria Óssea * TAC

Acordos com: ADSE, SAMS, PORTUGAL TELECOM, PSP, GNR, CGD, ACASA, MINIST. JUSTIÇA, CTT, MEDIS, MULTICARE e SNS

Consultório: R. 20, n.º 1436 r/c • Telef. 227341975 - 227314650 • Fax: 227318963
Horário: Das 08h30 às 13h00 e das 14h00 às 19h00

ADMITE-SE FUNCIONÁRIO(A) PARA DEP. QUALIDADE

- Formação específica em Qualidade
- Conhecimentos de Informática

Enviar C.V. para:
Apartado 545 — 4501-914 ESPINHO

CHARIB Portugal
Gestão de Condomínios

CHARIB - Gestão de Condomínios Unipessoal, Lda

Av. 24, n.º 1019, 3.ºH
4500-201 Espinho
Telef./Fax: 227 312 278
Telemóveis: 918 686 519
968 480 003
936 832 244

Internet: www.charib.com
E-mail: espinhogaia@charib.com



Luís Montenegro e a segurança interna

"Agrava-se a inquietação"

Na discussão do relatório de segurança interna relativo ao de 2004, ocorrida na passada sexta-feira, na Assembleia da República, Luís Montenegro fez questão de observar:

"Deve, desde logo, lamentar-se que somente agora, em 2006, estejamos a debater a situação respeitante ao ano de 2004, no que concerne a uma área tão relevante quanto é a segurança interna.

Queremos, ainda, deixar claro que ao contrário do que outros fizeram no passado, a posição do PSD nesta matéria é a de total cooperação – cooperação exigente é certo –, em tudo o que contribua para uma melhor política de segurança, porque ela é uma trave-mestra do Estado de direito democrático, que deve ser subtraída, tanto quanto possível, às questões da má política e às questões meramente partidárias."

Analisando os dados contidos no relatório:

"Refira-se como nota globalmente positiva, o facto de, pela primeira vez nos últimos seis anos, ocorrer uma redução da criminalidade em Portugal, invertendo a tendência de aumento do número de ocorrências participadas, nomeadamente de 2002 e de 2003, em que tinha havido um acréscimo de criminalidade na ordem dos 4,9% e 6%, respectivamente. Este decréscimo pode ter tido como base diversos factores. Não obstante, parece lógico concluir que a par da atenção governativa dada à Segurança pelos XV e XVI Governos, a realização do Euro 2004 (de futebol) em Portugal, e os instrumentos especiais então lançados

que favoreceram um aumento do efectivo policial em serviço e um importante reforço dos meios e equipamentos, contribuiu para os números finais do ano."

No quadro da comunitária parceria europeia:

"Constata-se ainda que, felizmente, Portugal é um dos países com menor índice de criminalidade no quadro da União Europeia, a par da Irlanda, com um *ratio* de 39 crimes por cada mil habitantes, sendo satisfatório perceber que a tendência que se registou anteriormente, de agravamento da criminalidade teve, em 2004, uma inversão, susceptível de melhorar também a nossa imagem exterior neste domínio, tão necessária, entre outras coisas, ao favorecimento do nosso potencial turístico."

E quanto à imagem interior...

"Analisando mais detalhadamente os dados contidos no documento, realça-se o facto de a grande categoria dos crimes contra o património continuar a ser aquela que maior número de ocorrências apresenta. Os decréscimos apresentados nos crimes contra as pessoas, menos 6,3%, e contra o património, menos 0,7%, foram os responsáveis pela descida global registada, uma vez que são as categorias que apresentam sempre um maior volume de ocorrências."

A criminalidade violenta e grave registou um acréscimo de 3,4% mantendo uma expressão reduzida no contexto geral.

"O roubo na via pública foi o grande responsável por esse crescimento. De entre as variações registadas, destacam-se, pela positiva, os

decréscimos do crime de homicídio voluntário consumado, do crime de violação e do crime de furto por esticção. Pela negativa, os acréscimos apresentados nos crimes de roubo na via pública, roubo a posto de abastecimento de combustível e a resistência e coacção sobre funcionário. Importa também destacar o facto de a taxa de resolução dos homicídios, por parte da PJ se ter situado em 82%."

No que respeita à criminalidade grupal, esta continuou a crescer em 2004, observando-se um aumento de 5,7%, a que correspondem mais 381 casos participados.

"Este tipo de criminalidade é um fenómeno especialmente importante e sentido nas áreas metropolitanas, mas tem vindo a estender-se a outros distritos com elevado índice de concentração populacional. Trata-se, pois, duma realidade que merece respostas mais aptas e socialmente adequadas."

Na criminalidade juvenil, "assistiu-se, em 2004, a um encorajador decréscimo de -6,1%, ou seja, de menos 301 casos; não obstante os resultados, é fundamental prosseguir políticas que eliminem as causas subjacentes à delinquência juvenil."

De resto, "gizar uma política criminal eficaz pressupõe identificar e combater os problemas geradores de comportamentos delituais." Neste contexto, "por exemplo, o combate ao tráfico e consumo de droga (com resultados expressivos em 2004) é particularmente importante, porquanto dele depende também a dissuasão à acentuada cri-



aos cidadãos. No Governo, ou na oposição, esse é o nosso caminho."

Por isso, "uma palavra final de grande preocupação sobre uma matéria que tem um simbolismo muito importante, e que infelizmente se encontra na ordem do dia: a criminalidade contra os agentes de segurança; trata-se de um tipo de criminalidade que tem um indício de desrespeito pelo Estado, pela autoridade, e que urge combater com determinação."

E...

"Se no relatório de 2004 já se assinalavam com alguma inquietação os valores apresentados pelas forças de segurança no que respeita ao número de agentes vítimas de crimes, essa situação, como todos sabemos, tem vindo, infelizmente a agravar-se."

Luís Montenegro recordou que o ministro da Administração Interna, em Maio do ano passado, "aquando do debate sectorial sobre Administração Interna que aqui travámos, afirmou e assumiu o compromisso, de até ao fim do ano de 2005 tomar importantes decisões sobre a reestruturação do sistema de forças e serviços de segurança, potenciando melhor os recursos humanos e materiais e elevando mesmo como prioridade do Governo a aprovação de uma lei de programação dos meios e equipamentos das forças e serviços de segurança."

Na opinião do deputado do PSD:

"Esses passos são fundamentais para a motivação dos agentes envolvidos e para a confiança dos cidadãos. Um país democrático e livre, social e economicamente equilibrado, não se compadece com o crescente sentimento de insegurança. Até agora não temos conhecimento das tais decisões, nem notícia de legislação sobre tal matéria. E é bem necessário, julgo que o afirmaremos todos, transformar estas palavras em actos concretos e correctos."

minalidade que lhe está associada."

A imigração ilegal também foi alvo de análise do deputado espinhense do PSD:

"No que tange ao fenómeno da imigração ilegal, cumpre destacar que os novos fluxos migratórios dentro do espaço europeu, ligados ao alargamento da União Europeia, vieram de algum modo diversificar os países de acolhimento atenuando a pressão imigratória relativamente a Portugal. Contudo, à semelhança de anos anteriores, verificamos que os dados disponíveis indicam que continua a ocorrer a utilização do território nacional como placa giratória de entrada para países da União Europeia, sendo também de realçar, como recentemente afirmaram res-

ponsáveis policiais, que é hoje fácil entrar no nosso país, cometer crimes e no momento seguinte sair, dificultando sobremaneira a investigação criminal."

Dissecadas as estatísticas, Luís Montenegro fez então uma intervenção com carácter político:

"Impõe-nos a responsabilidade política e cívica que norteia a nossa acção, afirmar que a tendência de diminuição da criminalidade no ano de 2004, ainda que relevante por si, deve convocar-nos, outrossim, para a necessidade de prosseguirmos políticas de prevenção que visem, e viabilizem, que o decréscimo de criminalidade se acentue no futuro e, tão importante como isso, ofereça uma efectiva e tranquilizadora percepção dessa tendência

ATENÇÃO!! RUA 20, n.º 1311 / 1297 Espinho (Centro)

Prontos a habitar!!
Caixilharia em alumínio termolacado c/ vidros duplos.
Pisos com madeira flutuante;
Pré-instalação aquecimento central;
Estores térmicos;
Portas de segurança;
Oferta de electrodomésticos.
Com garagem e elevador.



AROVEITE OS PREÇOS FANTÁSTICOS

T1 recuado (3.º andar) - 97.000 €

T2 – Desde 119.712 € (24.000 cts.)

Nota: Grandes terraços nos andares do r/c

Grandes áreas

Financiamento garantido e oferta de Escritura

Telefone e teremos o prazer da

Sua visita no local

96 417 79 96 – 96 728 89 16

CONCELHO – ESPINHO

Inscritos	30195	
Votantes	20839	69,01%
Branco	290	1,39%
Nulos	150	0,72%

Candidatos	Votos	%
Cavaco Silva	9954	48,80
Mário Soares	3808	18,67
Manuel Alegre	3638	17,83
Jerónimo Sousa	1827	8,96
Francisco Louçã	1104	5,41
Garcia Pereira	68	0,33

FREGUESIA – ANTA

Inscritos	8903	
Votantes	6131	68,86%
Branco	101	1,65%
Nulos	48	0,78%

Candidatos	Votos	%
Cavaco Silva	2923	48,86
Mário Soares	1102	18,42
Manuel Alegre	1052	17,59
Jerónimo Sousa	510	8,53
Francisco Louçã	371	6,20
Garcia Pereira	24	0,40

FREGUESIA – ESPINHO

Inscritos	10564	
Votantes	7521	71,19%
Branco	103	1,37%
Nulos	48	0,64%

Candidatos	Votos	%
Cavaco Silva	4178	56,69
Manuel Alegre	1251	16,97
Mário Soares	1067	14,48
Jerónimo Sousa	509	6,91
Francisco Louçã	336	4,56
Garcia Pereira	29	0,39

FREGUESIA – GUETIM

Inscritos	1294	
Votantes	961	74,27%
Branco	8	0,83%
Nulos	3	0,31%

Candidatos	Votos	%
Cavaco Silva	594	62,53
Mário Soares	136	14,32
Manuel Alegre	126	13,26
Jerónimo Sousa	59	6,21
Francisco Louçã	33	3,47
Garcia Pereira	2	0,21

FREGUESIA – PARAMOS

Inscritos	3122	
Votantes	2091	66,98%
Branco	26	1,24%
Nulos	18	0,86%

Candidatos	Votos	%
Cavaco Silva	885	43,23
Mário Soares	431	21,06
Manuel Alegre	371	18,12
Jerónimo Sousa	218	10,65
Francisco Louçã	141	6,89
Garcia Pereira	1	0,05

FREGUESIA – SILVALDE

Inscritos	6312	
Votantes	4135	65,51%
Branco	52	1,26%
Nulos	33	0,80%

Candidatos	Votos	%
Cavaco Silva	1374	33,93
Mário Soares	1072	26,47
Manuel Alegre	838	20,69
Jerónimo Sousa	531	13,11
Francisco Louçã	223	5,51
Garcia Pereira	12	0,30

Cavaco Silva será empossado Presidente da República no dia 9 de Março, face ao resultado eleitoral do pretérito domingo, cabendo a "honra" do segundo candidato a Manuel Alegre. A supremacia de Cavaco Silva também foi patente em Espinho, mas se... a eleição se resumisse ao concelho... Cavaco Silva e Mário Soares iam à segunda volta... O eleito para a Presidência da República foi o candidato mais votado em todas as freguesias espinhenses. Mário Soares foi segundo em Anta, Guetim, Paramos e Silvalde, o mesmo posicionamento de Manuel Alegre na freguesia de Espinho.

TOTAL NO PAÍS		
Inscritos	8835037	
Votantes	5531265	62,61%
Branco	58901	1,06%
Nulos	43427	0,79%

Candidatos	Votos	%
Cavaco Silva	2746689	50,59
Manuel Alegre	1125077	20,72
Mário Soares	778781	14,34
Jerónimo Sousa	466507	8,59
Francisco Louçã	288261	5,31
Garcia Pereira	23622	0,44

DISTRITO – AVEIRO		
Inscritos	597230	
Votantes	388564	65,06%
Branco	3879	1,00%
Nulos	2446	0,63%

Candidatos	Votos	%
Cavaco Silva	228343	59,74
Manuel Alegre	68101	17,82
Mário Soares	51696	13,52
Francisco Louçã	16668	4,36
Jerónimo Sousa	16209	4,24
Garcia Pereira	1222	0,32

Soares em segundo em Anta, Guetim, Paramos e Silvalde – Alegre secunda na freguesia de Espinho o eleito Presidente da República

Cavaco vence em todas as freguesias do concelho

Lúcio Alberto

Cavaco Silva foi eleito Presidente da República com 50,59%, superando a soma total das votações nos cinco candidatos conotados à esquerda. A direita venceu, finalmente, uma eleição presidencial.

Se as sondagens vaticinavam a eleição à primeira volta do sucessor de Jorge Sampaio, acrescia a expectativa no confronto socialista protagonizado por Mário Soares (com o apoio do aparelho do partido e, entende-se, governamental) e Manuel Alegre (candidatura apoiada em movimento independente).

E se claras foram as projecções, no domingo, logo após o fecho das urnas, com o triunfo absoluto de Cavaco Silva, notória foi igualmente a supremacia eleitoral conferida a Manuel Alegre (20,72%) em detrimento de Mário Soares (14,34%).

(Ainda) outra constatação do quadro eleitoral; Cavaco Silva ficou perto da fasquia dos 3 milhões na opção dos votantes, Manuel Alegre ultrapassou o

milhão e Mário Soares nem isso...

Processado o sufrágio eleitoral, sobram as constatações de que Jerónimo de Sousa teve expressão eleitoral superior ao PCP (que nas eleições partidárias se apresenta em coligação com "Os Verdes" sob a denominação de CDU). O secretário-geral comunista contabilizou 8,59%, impondo-se ao candidato do Bloco de Esquerda, Francisco Louçã, com 5,31%, enquanto Garcia Pereira quedava-se pela cifra de 0,44%.

Retomando a vanguarda da tabela subscrita pelos eleitores portugueses, oportunidade igualmente para concluir que a segunda volta foi inviabilizada por 60 mil votos, o que aparentemente proporcionou alguma expectativa a Manuel Alegre.

Analisando as eleições presidenciais no perímetro circunscrito ao concelho de Espinho, onde se consumaram 20 839 votos de 30 195 eleitores recenseados, Cavaco Silva venceu em todas as freguesias, arrebatando 9954 votos correspondentes a 48,80%, se-



cundado por Mário Soares com 3808 registos equivalentes a 18,67%, ligeiramente acima do seu camarada e amigo poeta a quem depositaram preferência 3638 espinhenses traduzidos em 17,83%.

Os restantes candidatos rubricaram no concelho a mesma ordem (classificativa) nacional.

No que concerne aos apuramentos nas freguesias de Espinho, Cavaco Silva venceu em todas e Mário Soares apenas foi suplantado por Manuel Alegre em Espinho.

Cavaco Silva impôs-se em Anta (2923 votos – 48,86%), precedido por Mário Soares (1102 – 18,42%) e Manuel Alegre (1052 – 17,59%).

Em Espinho, Cavaco Silva

averbou (4178 votos) melhor percentagem (56,69%) que na leitura nacional, secundado por Manuel Alegre (16,97% – 1251) e Mário Soares (14,48% – 1067).

Cavaco Silva teve a preferência de 62,53% (594) dos eleitores de Guetim, ao invés de Mário Soares (14,32% – 136) e Manuel Alegre (13,26% – 126).

Cavaco Silva cativou a maioria dos votantes de Paramos (885 – 43,23%), em prejuízo de Mário Soares (431 – 21,06%) e Manuel Alegre (371 – 18,12%).

Em Silvalde houve relativo equilíbrio, com Cavaco Silva (1374 – 33,93%), Mário Soares (1072 – 26,47%) e Manuel Alegre (838 – 20,69%).



OPINIÃO

DISCURSO DIRECTO

Correia de Araújo

Presidenciais

Das eleições presidenciais do passado domingo, ressalto,

antes de mais, a tão esperada tão tangencial vitória de Cavaco Silva.

Registo, também, a dúplice posição de José Sócrates.

De facto, e enquanto primeiro-ministro, o candidato que mais lhe convinha dava pelo nome de Cavaco Silva, até porque, na actual conjuntura de estabilidade governativa, maioritária e de partido único, não são de prever grandes riscos com a eleição do Professor.

Já na qualidade de secretário-geral do Partido Socialista terá de se explicar junto dos seus pares, prestando contas do evidente "desaire eleitoral" (será que o foi aos olhos de Sócrates?) para, mais não seja, aclarar a questão em torno da sua estratégia (ou falta dela).

Ficará também, para a história, a derrota dos "aparelhistas" (José Mota incluído).

Enfim, se é verdade que Cavaco ganhou as eleições, e disso ninguém terá dúvidas, não é menos verdade que o grande

"vencedor" desta contenda foi, inegavelmente, Manuel Alegre.

Porque foi a vitória da cidadania sobre a partidocracia!

Porque foi a vitória da mobilização e da espontaneidade em detrimento dos aparelhos partidários!

Porque foi a vitória do empenhamento cívico dos portugueses contra o marasmo dos interesses instalados!

Porque foi a vitória de uma grande corrente de afectividade e esperança contra a descrença e o desânimo!

Por tudo isto... porque venceu a independência, a solidariedade, a confiança, o empreendedorismo e a motivação, por tudo isto, dizia eu, Manuel Alegre venceu e convenceu.

Uma última nota para referir que, mais uma vez, não votei Cavaco.

À semelhança do que já havia sucedido em 1985, 1987, 1991 e 1996, também desta feita, por razões históricas e políticas, entre outras, coerentemente não votei no Professor.



OPINIÃO

DISCURSO

DIRECTO

Luís Miguel Neto

O inevitável rescaldo

Começarei este artigo por cumprimentar o vencedor das eleições presidenciais, expectável aliás, e futuro Presidente da República Portuguesa, Aníbal Cavaco Silva.

Não tenho dúvidas em escrever que Cavaco Silva era, à partida para a campanha eleitoral oficial, o favorito a vencer a corrida ao palácio de Belém. A sua tática em surgir o mais tarde possível na liça presidencial só lhe era vantajoso, e não existem dúvidas que os debates televisivos a dois só lhe trouxeram boas notícias, consubstanciadas em crescentes sondagens. (Cavaco Silva iniciou a campanha eleitoral com valores simplesmente avassaladores, mais de 60%).

Durante a campanha eleitoral surgiram novos dados a saber:

1) Mário Soares não consegue descolar do seu camarada de partido e as sondagens indicavam um valor muito longe dos últimos resultados do partido que o suportava, 12,4 %.

2) Manuel Alegre tem uma performance extraordinária durante a campanha, fazendo passar a mensagem que em debate ficou muito aquém das expectativas, por isso as sondagens davam-lhe no dia 20 de Janeiro 20,6 %, que se veio a confirmar no Domingo com os mais de um milhão e cem mil eleitores a depositarem a confiança no poeta deputado, (20,72 %), ficando a escassas seis décimas de disputar uma segunda volta com Cavaco Silva.

3) Cavaco Silva, apesar de alguns banhos de multidão, percebeu-se cedo que não tem a comunicabilidade dos seus adversários e é penalizado por isso, sendo de destacar que em duas semanas baixou cerca de 8% nas sondagens diárias. (no dia 9 de Janeiro encontrava-se com 61% contra os 53% do dia 20 de Janeiro, sendo que no Domingo os portugueses deram-lhe 50,6 %).

4) Os ataques contínuos, por parte dos candidatos mais à esquerda, ao governo liderado pelo secretário-geral do partido Socialista, José Sócrates, o que fragilizou e penalizou ainda mais para o mau resultado alcançado por Mário Soares.

Após os resultados eleitorais, pode-se e deve-se tirar extrair as ilações quanto aos resultados alcançados pelos diversos candidatos à presidência da República.

Em primeiro lugar, dizer que Cavaco Silva alcança percentagens muito idênticas às alcançadas aquando das duas maiorias absolutas de 1987 (50,15 %) e 1991 (50,43 %).

Em segundo lugar, o muito eleitorado que votou Sócrates o fez em Cavaco Silva, só dessa forma se compreende a maioria absoluta de ambos em distintas eleições.

Em terceiro lugar, o prestígio de Cavaco Silva e o esquecimento, por parte da maioria dos portugueses, de uma deriva muito negativa nos últimos anos de governação por parte deste, sendo que a sua mensagem muito virada para questões económicas, quando se assiste a graves problemas nessa área, com o défice acima dos 3%, valor preconizado pelas economias que aderiram ao euro, o crescimento do PIB muito diminuto e o desemprego a crescer para valores comparáveis à crise económica de 1993, contribuiu definitivamente para uma eleição há muito ansiada pelos partidos de matriz conservadora.

Em quarto lugar, a minha percepção pessoal de que Jerónimo de Sousa foi o grande vencedor da esquerda da esquerda, "roubando" cerca de 1% a Francisco Louçã e 0,45 % a Garcia Pereira, se compararmos os resultados com as legislativas de Fevereiro de 2005, daí os seus 8,6 %.

Em quinto lugar, o péssimo resultado de Mário Soares, por inerência do PS e o excelente desempenho de Manuel Alegre com a sua mensagem virada para a cidadania, distanciando-se do seu partido de sempre, o que doe imenso a muitos socialistas. Se compararmos a soma dos dois socialistas, 35,07 %, com as eleições de 1986, onde Soares foi opositor de Salgado Zenha, igualmente socialista, sendo que a soma deste dois foi substancialmente maior com 46,31 %, facilmente percebemos que seria muito difícil a disputa de uma segunda volta, neste caso por parte de Manuel Alegre.

Em sexto lugar, a enorme abstenção em eleições presidenciais com diversos candidatos, 37,4 %, sendo que por norma é o eleitorado de esquerda quem mais se abstém e como tal poderá ter contribuído também para uma eleição à primeira volta de Cavaco Silva.

Em sétimo lugar, a enorme votação em Cavaco Silva no distrito de Aveiro, fortemente conservador, sendo igualmente muito parecida com os resultados alcançados nas legislativas de 1987 e 1991.

Em oitavo lugar, os resultados conjunturais no distrito de Aveiro nas legislativas de 2005 foram confirmados, sendo que a soma de Soares com Alegre, 31,34 %, se situa bastante acima dos resultados socialistas em caso de derrota eleitoral nacional nas diversas eleições legislativas realizadas até hoje (1979, 1980, 1985, 1987, 1991 e 2002) e muito longe da percentagem anormal alcançada há pouco menos de um ano.

Em nono lugar, a esperada vitória de Cavaco Silva no concelho de Espinho, uma vez que existia uma enorme dispersão no voto à esquerda. (Tal como na primeira volta das eleições presidenciais de 1986 com Diogo Freitas do Amaral). Se compararmos os

resultados de toda a esquerda com a eleição presidencial de 1986, chegamos à conclusão que apesar de existir uma maioria, esta é um pouco menor, cerca de 3 %, que há vinte anos atrás.

Em décimo lugar, destacar pela positiva dois homens da mesma área política, sem qualquer tipo de menosprezo pelos restantes candidatos.

- Mário Soares, pela sua enorme tenacidade, lucidez, visão de futuro e essencialmente, pela enorme capacidade para lutar por causas e valores. Merecia um resultado diferente, no entanto foi apanhado num turbilhão de dimensões ainda por apurar.

- Manuel Alegre, pela sua capacidade de comunicar e mobilizar o eleitorado, de organizar uma máquina sem a ajuda do seu partido de sempre e principalmente, ter conseguido passar uma mensagem que galvanizou uma boa parte do eleitorado socialista. Com as suas ideias mobilizou para a participação e envolvimento de cidadãos, contribuindo, tal como Mário Soares, para o prestígio da política portuguesa.

Em décimo primeiro lugar, a ser verdade o que diz Eduardo Prado Coelho na edição do público de 25 de Janeiro, então a direcção do PS fica muito mal numa história já de si muito mal contada. Possivelmente um convite sem um consenso alargado e generalizado, redundou numa derrota histórica de um candidato apoiado pelo partido Socialista.

Por último e para terminar, uma nota para a falta de ética na Assembleia Municipal de Espinho (AM).

Continua a falta de palavra por parte da direita espinhense e dos seus representantes na Assembleia Municipal, tal como no mandato anterior. Ficou combinado, em sede de Comissão Permanente, que não existiriam votos contra, uma vez que os diversos representantes da Assembleia Municipal em organismos municipais e intermunicipais, foram escolhidos em absoluta concertação entre as mais diversas forças políticas representadas no referido órgão. (PS, PPD/PSD, CDS-PP, CDU e BE). Ou das duas uma; ou os representantes da direita na Comissão Permanente, pressupõe-se do PPD/PSD e CDS-PP, se esqueceram de dizer aos restantes companheiros de bancada que haviam combinado um pacto de não agressão e como tal as votações teriam que denotar essa intenção, ou então, borrifaram-se para o acordo e esqueceram-se que para existirem nomeados de direita nos diversos organismos tinham que ter o beneplácito do Partido Socialista e do seu representante na Comissão Permanente, o que aconteceu de facto. A primeira votação desmascarou e traiu o acordo firmado pela palavra. Os conservadores degolaram a palavra e mandaram às malvas o acordo com o representante dos socialistas, José Luís Peralta. Desta forma não podem pedir consensos alargados e ainda por algo, onde existiu um consenso generalizado, que não aconteceu por manifesta falta de palavra e de humildade dos dois partidos conservadores, em clara minoria na Assembleia Municipal! (O empate só poderá suceder com os três representantes de esquerda, dois da CDU e um do BE).

ESPINHO - T1 - T2

Rua 23 (junto ao Tribunal)

Pisos madeira, lavandaria, despensa, coz., elevador, garagem individual

O próprio: 96 417 79 96 * 96 728 89 16

ESPINHO - RUA 20

T2 c/ 86 m2 – T1 recuado c/ 52 m2. Preço desde 102.253 euros. C/ móveis de cozinha, terraço, elev., pisos madeira, despensa, garagem, novos, prontos a escriturar, c/ oferta electrodomésticos.

O próprio: 96 417 79 96 * 96 728 89 16

ESPINHO

VENDE-SE T2 (80,75 m2) * T3 (116,80 m2)

Ao cimo da Rua 19, jt.º IC24, 5 minutos de Espinho, em fase de construção, acabamentos em granito, prontos habitar em meados de 2005. T1 desde 67.330 euros * T2 desde 82.300 euros * T3 desde 99.760 euros. Só com r/chão e 2 andares. C/ financiamento garantido. C/ garagem e elevador.

O próprio: 96 417 79 96 * 96 728 89 16

ESPINHO - ARMAZÉNS

Vende-se ou aluga-se na Zona Industrial

* C/ 350 m2 + 55 m2 escritórios

* C/ 600 m2 + 45 m2 escritórios

Trata o próprio: 96 417 79 96 * 96 728 89 16

ESPINHO - T4 DÚPLEX

Rua 18 - Junto Igreja

C/ 200 m2 + 30 m2 terraço, c/ fogão sala, despensa, garagem fechada.

O próprio: 96 417 79 96 * 96 728 89 16

ESPINHO - VENDE-SE T2

Junto ao Hotel Solverde – 1.ª linha praia

Sul/Poente. Todo c/ vistas mar, c/ piscina, pisos madeira, elevador, suite, banheira hidromassagem, electrodom., garagem e arrumos.

Trata o próprio: 96 417 79 96 * 96 646 72 80

Comissão Permanente Distrital do PSD
também se congratula

Filipe Barbot saboreia triunfo de Cavaco e prepara-se com a JSD para novos desafios

Filipe Barbot revelou ao jornal *Defesa de Espinho* o seu "regozijo" pelo triunfo de Cavaco Silva nas eleições para a Presidência da República.

Foi na qualidade de coordenador concelhio para a juventude da campanha do sucessor de Jorge Samapio que o vice-presidente da JSD espinhense registou "com muita satisfação" a votação ocorrida no concelho, "sinal da admiração e do reconhecimento pelas qualidades e capacidades de Cavaco Silva."

Filipe Barbot considera que ao serem capitalizadas essas mais-valias políticas e tecnocratas de Cavaco Silva "numa eleição histórica da direita em mais de trinta de anos de democracia", estarão agora lançados os dados para "a recuperação do país, dado que Cavaco Silva era e é o garante do melhor desempenho dos candidatos para a Presidência da República."

Preconizando que "Cava-

co Silva assegura igualmente a melhor cooperação estratégica com a governação nas medidas difíceis para a importante recuperação socio-económica do país", Filipe Barbot reconhece, entretanto, que "há uma diferença acentuada", numa alusão às características e circunstâncias, "entre as recentes eleições autárquicas e estas que resultaram na eleição de Cavaco Silva para Presidente da República", mas "o apoio de José Mota e do PS espinhense a Mário Soares permite a análise de uma inequívoca derrota..."

O vice-presidente da JSD irá debruçar-se agora com os seus pares "no estudo que já foi encetado e que em breve será publicamente divulgado", visando "melhores condições para a juventude do concelho", nomeadamente no sector da habitação, na vertente empresarial e paralelamente na empregabilidade.

Por seu turno, Comissão

Permanente Distrital do PSD de Aveiro (CPD do PSD/Aveiro) "congratula-se" com a eleição de Cavaco Silva para a Presidência da República, "na certeza de que os portugueses escolheram a melhor das candidaturas apresentadas e Portugal terá um Presidente da República útil ao país na cooperação institucional e na mobilização dos portugueses para vencer os desafios da modernização e da viabilização socio-económica de Portugal, como um país europeu de plena condição."

A CPD do PSD/Aveiro manifesta "o reconhecimento público aos aveirenses pela sua votação largamente maioritária em Cavaco Silva", personificando no seu mandatário distrital, Nogueira Leite, e no seu coordenador distrital de campanha, Jorge Ratola, "uma palavra de apreço pelo empenho de muitos aveirenses (dos quais muitos dirigentes, militantes e simpatizantes do PSD do distrito de Aveiro) no trabalho de promoção da candidatura vitoriosa de Cavaco Silva."

Assegurado que é "um contributo relevante para fazermos Portugal Maior", a CPD do PSD/Aveiro deliberou tornar pública a sua opção, recentemente assumida, de eleger como tarefas prioritárias da sua acção política para o primeiro semestre deste ano, a promoção de um debate alargado (interno e aberto) sobre a revisão do Programa e dos Estatutos do PSD, seguindo a linha de orientação da sua Moção apresentada no Congresso Nacional de Pombal e a orientação política da Comissão Política Nacional.

Serão realizadas várias acções de debate nos órgãos distritais do PSD/Aveiro e outras acções abertas à participação de cidadãos e simpatizantes do PSD (com datas a anunciar oportunamente), "com o objectivo de elaborar uma proposta de revisão dos Estatutos e um documento de contributo para a revisão do Programa do PSD, a apresentar em devido tempo nos órgãos nacionais do PSD."

Os trabalhos sobre a revisão do Programa são coordenados por Ribau Esteves (presidente da Comissão Permanente Distrital do PSD de Aveiro e autarca de Ílhavo), sendo os trabalhos de revisão dos Estatutos coordenados por Luis Montenegro (vogal da CPD do PSD/Aveiro, deputado e vereador de Espinho).

Lúcio Alberto



Na antecâmara do encerramento
da campanha

Soares veio a Espinho para viajar de comboio

Mário Soares entrou, em Espinho, no comboio fretado especialmente e oriundo de Lisboa para o comício de encerramento.

Era sexta-feira, quase ao fim da tarde. O candidato do PS à Presidência da República chegou à Estação da CP de carro, onde o

aguardavam socialistas e simpatizantes que com ele viajariam de comboio até Gaia para depois seguirem de metro até ao Porto, à Maia e a Matosinhos.

Eram as últimas acções de campanha de um candidato que já foi por duas vezes Presidente da República e que muito provavelmente jamais voltará a disponibilizar-se para qualquer acto eleitoral.

José Mota, Rosa Albernaz e Napoleão Guerra marcaram presença na recepção a Mário Soares, o mesmo sucedendo com Narciso Miranda, Nuno Lacerda Lopes, Américo Castro, Graça Guedes e Manuela Aguiar.

"Não vou falar... Não tenho tempo... Não quero perder... o comboio... Viva Espinho!"

Os apoiantes parafrasearam o "viva Espinho" que Mário Soares exclamara em tom mais elevado.

Lúcio Alberto



VENDE-SE Espinho

T4

Usado, em bom estado, aquecimento central, recuperador de calor, caixilharia dupla. Área de 160 m².

Garagem fechada 2 carros e arrumos.

145.000 Euros

227 340 017 / 966 344 583
carmen_rola@cgr-consultores.com



VENDE-SE ANTA - ESPINHO

Moradias T3 + 1

Junto à Rua 33, com aq. central, estores eléctricos, aspiração central, jardim, anexos e óptimo salão com arrumos e wc.

Pode escolher acabamentos.

227 340 017 / 966 116 732
vitor_coelho@cgr-consultores.com



VENDE-SE S. FÉLIX MARINHA

T2

Nascente/Poente, 1.ª linha do mar, com terraço, excelentes áreas e acabamentos, cozinha equipada, sala com lareira, aquecimento central. Lugar garagem + arrumo.

Excelente preço

227 340 017 / 966 344 404
ana_paula_pinto@cgr-consultores.com



Requerimento do PSD para Assembleia Municipal Extraordinária,
para se falar do enterramento da linha-férrea

Água de algumas fontes imprópria para consumo

No espaço de menos de uma semana realizaram-se duas assembleias municipais – uma na quinta-feira e uma outra ontem.

Em ambas, os documentos levados pelo PSD acabaram por causar alguma crispação entre os vogais social-democratas e socialistas.

Entretanto, a água de algumas fontes está imprópria para consumo e, mesmo assim, a população não tem em conta os avisos que são colocados pelas juntas de freguesia, como é o caso da Gruta da Lomba, em Guetim.



Fotos VÍTOR LANCHETA



A água na fonte de Cassufas está própria para consumo, como refere o Edital da Junta de Freguesia de Anta; em Guetim, as águas dos fontanários do Parque da Gruta da Lomba e da Picadela “revelam-se impróprias para consumo”

Manuel Proença

Na quinta-feira, o PSD, por João Passos, apresentou a meio da sessão um requerimento à mesa para que agende, no prazo de 15 dias, a Assembleia Geral Extraordinária para discussão do enterramento da linha-férrea. O vogal social-democrata acabou por não poder votar o documento e, por isso teve de contar com a assinatura de um terço da bancada para o apresentar. Ontem, um protesto apresentado por Carvalho e Sá gerou a discussão. Era em relação à ponte junto ao Re-

gimento de Engenharia. Os social-democratas protestavam por a Câmara e a Junta não terem acautelado, em devido tempo, o trajecto alternativo, o que levou, na altura, a protestos por parte das populações. O vice-presidente da Câmara, Rolando de Sousa explicou que aquela obra não era da responsabilidade da Câmara, mas sim do Ministério do Ambiente e que, por isso, não necessitava de autorização da edilidade. No entanto, Rolando de Sousa reconheceu que a Câmara teve conhecimento de que iria ser feita ali uma intervenção mas não soube antecipada-

mente o que se iria lá fazer.

Também o presidente da Junta de Freguesia de Paramos, Américo Castro, protestou pelo facto de se estar a atribuir a responsabilidade à sua Junta, uma vez que nem a Edilidade, nem o Governo lhe haviam dado conhecimento. Este documento apresentado pelo vogal do PSD acabou por ser reprovado, com 15 votos contra, uma abstenção e 10 a favor.

A Assembleia Municipal de ontem viu ainda aprovados mais alguns documentos. Uma saudação a eleição de Cavaco Silva para Presidente da República, foi

aprovada por maioria, com 11 votos a favor, 9 contra e seis abstenções. O primeiro documento, apresentado pela CDU, por Alexandre Silva, foi votado por unanimidade e recomendava à Câmara que “elabore o Plano Energético Municipal, entendido como relativo aos consumos da autarquia, que inclua a introdução progressiva de Energias Renováveis nos seus edifícios e equipamentos, bem como das iniciativas para a redução dos consumos energéticos mantendo os mesmos níveis de fruição e qualidade”; que “inicie um Programa, eventualmente em pareceria com

entidades públicas e organismos da Administração Central responsáveis pela política energética, no sentido da divulgação das vantagens ambientais, energéticas e económicas da aplicação de Energias Renováveis dos sistemas instalados nos respectivos edifícios e equipamentos em particular nos de utilização colectiva, como escolas, edifícios da autarquia com atendimento (Câmara e juntas de freguesias) equipamentos desportivos, de cultura, lazer, semáforos, etc.”; e que deverá “encarar como opção muito válida para Espinho o aproveitamento das

ondas do mar como fonte de energia para o futuro”.

O segundo documento foi uma moção sobre a “constituição do Conselho Municipal de Educação” levada pela vogal do Bloco de Esquerda, Arcelina Santiago, que também foi votada favoravelmente, por unanimidade. Nesse documento, a Assembleia lamenta que, “até ao momento, passados quase três anos da implementação da Lei ainda não tenham sido criadas condições para a criação deste órgão no concelho, instância de coordenação e con-





Foto VÍTOR LANCHÁ



sulta, que tem por objectivo promover, a nível municipal, a coordenação da política educativa, articulando a intervenção dos agentes educativos e dos parceiros sociais interessados para que se obtenham os melhores padrões de eficiência e eficácia do sistema"; apela "para que a Câmara coloque o problema da educação em primeiro plano do seu programa de acção executiva dada a situação que tem vindo a ser denunciada publicamente e da necessidade de se pensar a educação como factor importante se se pretende um verdadeiro desenvolvimento humano e económico"; e apela "para que apresente urgentemente a proposta de criação do Conselho Municipal da Educação de forma a que a Assembleia possa deliberar sobre ela e que, de imediato, se accione o plano de acção porque, em educação, o que não se fizer hoje, amanhã pode ser tarde".

A recomendação levada por João Passos, do PSD, sobre a forma como está feita a Rua 21 e as rampas, bem como aquela que existe na Rua 23, foi aprovada por maioria (15 votos a favor e 11 abstenções).

O vice-presidente da Câmara, Rolando de Sousa acabou por confirmar que "é intenção desincentivar o uso do automóvel naquela zona". No entanto, em relação à Rua 23, rolando de Sousa esclareceu que, após a construção do novo par-

que de estacionamento, aquele troço, entre a Rua 20 e a Avenida 24 será rebaixado. "Terá de se encontrar uma solução alternativa para o escoamento do trânsito enquanto decorrem as obras", referiu Rolando de Sousa.

Mesmo assim, a Assembleia aprovou o documento que deliberava "solicitar, uma vez mais a este, e

porque é o anterior executivo da Câmara Municipal de Espinho, que mande atenuar (com a maior brevidade possível) as rampas da Rua 21 nos cruzamentos com as ruas 20, 18 e 16, assim como a da Rua 14 com a Rua 23 e aquela que se apresenta a nascente da Rua 20 com a Rua 23, afim de evitar mais danos nos automóveis e tornar, também, o trânsito mais

fluido, acabando, assim, com as filas em horas de maior circulação".

Por fim, na Assembleia Municipal realizada na quinta-feira, foi discutido e aprovado por unanimidade uma recomendação apresentada pelo comunista Jorge Carvalho sobre o controlo e a qualidade da água. Nesse documento, ficou assente que a Câmara deverá ter

"uma política de controlo regular em todo o concelho das águas utilizadas pela população para consumo", que "alerte de forma permanente e eficaz a população para os locais onde deve utilizar a água" e que "dê conhecimento a esta Assembleia e aos órgãos de comunicação social de todos os resultados e dos exames realizados".

Rolando de Sousa referiu, a propósito, que a estação de tratamento de águas do Douro é uma referência a nível europeu e que "beber água das fontes é um risco".

Nesta reunião foram aprovados mais dois documentos. Um deles, uma recomendação de Vicente Pinto (PSD) sobre a ligação do IC 24 à Rua Professor Dias Afonso, que foi aprovada por unanimidade, recomendando à Câmara que "urgentemente execute a obra de ligação do IC 24 à Rua Professor Dias Afonso" e que "proceda ao planeamento do investimento para a continuação dessa ligação à Nave Desportiva e a Silvalde, para conclusão ainda neste mandato". A Outra recomendação foi levada por João Passos (PSD) e tratava de "protestar, recomendando ao executivo a exequibilidade do deliberado na Reunião de 12 de Outubro de 2004, em que se propõe 'a colocação de semáforos, ou outra solução técnica, no cruzamento da Rua da Idanha, Rua 62 e rua de acesso ao parque de campismo'". Este ponto recebeu 16 votos a favor, três contra e sete abstenções. O último ponto da recomendação, "solicitar à Câmara que coloque sinais luminosos ou outra solução técnica na Rua 62 entre a Rua 32 e a Ponte de Anta, com o fim de limitar a velocidade do trânsito daquela zona", foi aprovado por unanimidade.

A próxima reunião está agendada para hoje à noite.



Foto VÍTOR LANCHÁ

As rampas de algumas das ruas da zona requalificada, como na Rua 21, são um verdadeiro tormento para os automobilistas

PALAVRAS À SOLTA

Subida de 3 cêntimos na gasolina e no gasóleo engorda cofres do Estado
Aumento dos combustíveis dá 210 milhões
Correio da Manhã

Gasolina
Atestar carro em Espanha mais barato 12 euros
Jornal de Notícias

O Governo anunciou que as empresas vão ser dispensadas de fazer escrituras públicas em vinte actos que vão da constituição ao aumento e redução de capital – os notários vão perder receitas
Escrituras para empresas deixam de ser obrigatórias
Diário de Notícias

280 milhões foram cobrados no ano passado a contribuintes faltosos – acções de fiscalização permitiram ao Estado poupar 16,9 milhões de euros em 2005
Um em cada cinco beneficiários da Segurança Social recebe apoios indevidamente
Jornal de Notícias

Em 2006
Segurança Social investiga 180 mil baixas
Correio da Manhã

Cerca de quatro mil desempregados do sector têxtil vão ter a oportunidade de receber formação na área da informática (em Famalicão), para se adaptarem às exigências da sociedade moderna
Dos teares para os computadores
Cidade Hoje

Fraude
Estado paga instalação informática a centros de saúde fechados
Diário de Notícias

Turismo
Governo aposta na gastronomia e no vinho
Correio da Manhã

Ministério da Justiça admite que os tribunais sofreram um corte de oito milhões de euros nos orçamentos, mas recorde que estes podem transferir verbas entre rubricas ou pedir antecipações de duodécimos
Tribunais sem verbas para pagar água, luz e limpeza
Diário de Notícias

No ano passado
Seca custou 286 milhões de euros
Diário de Notícias

Água mal gasta vale 730 milhões de euros por ano
Portugal vai viver novo ano de seca
Jornal de Notícias

Cópia de um mapa de 1418 diz que um almirante chinês fez viagens em torno dos cinco continentes
Mapa chinês questiona Descobrimientos
Diário de Notícias



OPINIÃO CONTOS ANÕES, ACANHADAS REFLEXÕES...

Adolfo Leitão Carvalho

Palavras

Raras não são as vezes que nos escapam da boca, e das mãos, palavras que sabemos não serem simples para os simples compreenderem.

Duas podem ser as razões que acompanham essa acção.

A primeira respeita àquilo que, por norma, chamamos de conceito de superioridade, e que acontece quando queremos distinguir-nos das pessoas sem alfabetização;

A segunda concerne o propósito de esforço próprio de instrução, insistindo connosco o acto de dizermos algo semelhante, mas de forma diferente.

Escusado será dizer que, por amor ao próximo e a nós mesmos, é preferível adoptar a segunda destas duas razões expressas.

O léxico que a Língua Portuguesa nos fornece é tão abrangente que é, deveras, um sincero desgosto limitá-lo a um vocabulário tão minguado como aquele que, diariamente, utilizamos.

Se tivermos a preocupação de contarmos as palavras que empregamos nas frases que dizemos por dia, e o número de vezes que as repetimos, vamo-nos aperceber que somos uns alfabetizados pobres. É que nem sequer mendigamos em busca de novas palavras, massacrando de tal modo os termos que usamos, levando-os, a eles e a nós, à exaustão e à depressão. Isto, porque dizemos sempre o mesmo da mesma forma.

Quantas vezes nos queixamos de contar, vezes sem conta, a toda a gente, aquele tal episódio que se passou connosco, ou que nós passámos com ele? No entanto, se o contássemos a cada pessoa de forma diferente, não alterando o sentido global do acontecimento, provavelmente não nos cansaríamos tanto e, aliás, colocaríamos a cabecinha a trabalhar para encontrar novos vocábulos e, até, mais criativos. Sem dúvida que aprenderíamos muito mais.

Este mundo só anda para a frente se usarmos a nossa criatividade. Sem ela barramos o nosso crescimento enquanto seres, aparentemente, detentores de alguma inteligência, que é um dos poucos fenómenos que nos distingue dos restantes animaizinhos que connosco coabitam, isto é, que vivem para o nosso conforto e bem-estar.

Se quisermos ser livres, que o sejamos no nosso pensamento e nos nossos actos criativos.

Até nos insultos poderíamos variar! Em vez de cacofonias que, frequentemente, lançamos aos ministros – cá está um bom exemplo de criatividade lexical, porque ministro pode significar servidor, executor, mas eles não iriam utilizar estes dois termos, pois não, apesar de essa ser a sua árdua tarefa – (a de servir), vá lá, temos de reconhecer que assim é, por mais gozo que tenhamos em dizer que não fazem nenhum! Muitos de nós não faríamos melhor – não seria mal pensado expressar umas quantas palavras mais eloquentes. O insulto não teria de o deixar de ser, apenas seria mais inteligente e, possivelmente, as nossas palavras seriam mais ouvidas do que ignoradas.

Muitas vezes queremos contribuir para um mundo melhor, mas, enquanto procuramos os meios que não estão ao nosso acesso, a verdade é que não tiramos partido dos utensílios que possuímos. Não será por eles que teremos de começar?

Experimentemos.

Criemos.

Erremos.

E, caso não tenha valido a pena para mudar o curso do mundo, pelo menos, teremos aprendido um pouco grande com a tentativa.

○ PIMPOLHO

Que falta de originalidade na atribuição de nomes às pessoas...

... é Maria, Paula, José, Ana, Manuel, é tudo cópias de cópias e mais cópias de cópias...

© Sarmento, José • 510
 ... felizmente, a mim baptizaram-me com inspiração e sabedoria: **Gustavina Ludovica Pataca!!!...**



OPINIÃO NOVOS TEMPOS

Sérgio Carvalho

Ano novo que cheira a velho

Graças a Deus estamos a começar um novo ano. Contudo, como afirma o título desta semana, parece um ano novo que cheira a coisas velhas. Na verdade, o ano que agora dá os primeiros passos parece não uma criancinha a começar a andar, mas um velhinho trôpego e a quem cada passo é um esforço e um pé atrapalha o outro.

Estarei a ser pessimista? Penso que não... Considero-me até uma pessoa optimista e que acredita que o mal há-de passar. Mas é mais forte do que a minha vontade a realidade.

Os portugueses, depois da euforia do Euro 2004, começavam a acreditar que o país estava a recuperar, mas as melhoras tardaram em mostrar a recuperação e todos novamente desanimaram. Parece que cada dia é sempre pior: o desemprego a aumentar, o custo de vida a aumentar, os salários a emagrecer, a população a envelhecer, e por aí fora, num rosário interminável. No ano que terminou, pensou-se que se tinha encontrado a causa de todos os males – o governo de Santana Lopes. O

parlamento foi dissolvido, o partido socialista venceu com maioria absoluta. Parecia surgir a esperança, mas logo o país acordou e viu que era mais um sonho cor-de-rosa. Depressa a Função Pública percebera que tinha ido na cantiga e logo se pôs em contestações e greves para salvar direitos adquiridos, mas que segundo o Governo tornam incomportável a manutenção da Segurança Social.

Poderia continuar a desfiar as contas, mas o cheiro a velho deste novo ano é tão forte que até dá vontade de chorar. Recordam-se como começaram os noticiários do dia de Ano Novo: combustíveis vão aumentar, o pão vai encarecer, os transportes vão subir. Como pode o país sair da depressão com tantos profetas da desgraça e pregoeiros nefastos a influenciar a população?

É preciso trazer ânimo aos portugueses! É preciso gritar bem alto que somos capazes de produzir e gerar riqueza! Mas é também preciso dizer que é preciso muito trabalho. Estamos num tempo que considero ser um momento fulcral para a nossa sobrevivência como Estado e como Nação. Se os portugueses quando emigram, muitos geram fortunas e acumulam alguns bens, porque é que na sua pátria não o conseguem fazer? Há algo de muito estranho que se passa e que penso ser fácil descobrir. Muitos portugueses sofrem uma "doença", como diziam os velhinhos quando eu era uma criança – "sofrem de mal de inveja". Sim, o "cancro" que grassa neste país é a inveja. Todos querem o lugar dos outros, não olhando a meios para atingir os seus objectivos. Todos querem ter tudo, fazendo o que necessário for para o obter. Todos desconfiam do outro quando começa a enriquecer e logo vem o pensamento – não deve andar a fazer boa coisa.

Já diz a tradição cristã, na sua doutrina, contra a inveja, caridade. E a caridade é o amor. Sem o amor de uns pelos outros, como a si próprios, Portugal não sairá da cepta torta.

PALAVRAS À SOLTA

O sangue que nos corre nas veias das mãos é tão especial que a sua sina passará por assumir o papel de chave do apartamento ou do carro – o mapa de veias é típico e único de cada indivíduo
Identificação pelo sangue é chave da porta – "chave" na palma da mão
Correio da Manhã

Peritos policiais recebem todos os dias cerca de 60 pedidos para confirmar identificações
Aumentam os casos de identidade falsa
Diário de Notícias

O burlão, nos últimos dois anos, terá arrecadado pelo menos 38 mil euros – andava de bata branca à porta de hospitais (principalmente no Santa Maria) e centros de saúde da zona de Lisboa
Falso médico vendia remédios no hospital
Correio da Manhã

Cruzamento de metadona com outras substâncias utilizadas no tratamento de toxicodependentes
"Cocktail" de drogas de substituição pode ter matado reclusos de Custóias
Diário de Notícias

No concelho de Oliveira de Azeméis
Postos da GNR em condições degradadas
Correio de Azeméis

Durante a noite
Dois reclusos serraram as grades e fugiram de Alcoentre Público

GNR recebida a tiro em Sobral de Monte Agraço
Pai de suspeito de roubos atingiu polícia e barricou-se
Jornal de Notícias

Após perseguição a pé por várias ruas de Setúbal
Polícia de férias agarra assaltante
Correio da Manhã

Em Sintra
Alunos esfaqueados na escola
Correio da Manhã

Em Gaia
Gang armado assalta café e restaurante em 15 minutos
Jornal de Notícias

Em Alcanena
Criança de 11 anos furta três carros
Correio da Manhã

Em Valongo e Gaia
Gang roubou três automóveis à mão armada
Jornal de Notícias

Polícia suspeita de envolvimento de três outros indivíduos
PSP do Porto detém suspeito de 124 assaltos no Norte ao longo de um ano
Público

Depois dos presidentes das assembleias de freguesia

Entrevistas aos presidentes das Juntas

Depois da série de entrevistas que o jornal *Defesa de Espinho* está a realizar aos presidentes das assembleias de freguesia do concelho, será a vez dos presidentes das juntas.

Assim, iremos iniciar, logo após a publicação das entrevistas aos presidentes das assembleias de freguesia

de Paramos, Joaquim Meneses, na próxima semana, e de Silvalde, a Mário Cruz, na semana seguinte, será encetada a primeira entrevista da série que iremos levar a efeito com Napoleão Guerra, Alfredo Rocha, Rui Torres, Américo Castro e Abel Gonçalves.

Atelier de construção e manipulação
de sombras chinesas

Descobrir "segredos" ...

Sob a organização do Departamento de Dinamização Socio-Cultural da Câmara Municipal, realizou-se um atelier de construção e manipulação de sombras chinesas, orientado por Raul Constante Pereira.

"No sentido de dar resposta às necessidades expressas por todos aqueles que, no nosso concelho, se dedicam às áreas de expressão artística, a Câmara Municipal de Espinho tem vindo a promover várias acções de formação nestes domínios."

O workshop de sombras chinesas, que ocorreu nas instalações da Escola n.º 3 de Espinho, "deu continuidade ao trabalho que tem vindo a ser realizado no sentido de apoiar os elementos dos grupos de teatro, professores e educadores do concelho."

Estas acções têm como destinatários os elementos dos grupos de dança, teatro, das colectividades, professores e educadores.

"O atelier teve como objectivo a apresentação de uma peça de teatro de sombras. Pretendeu-se que os formandos adquirissem conhecimentos práticos que lhes permitam descobrir 'segredos' da construção e da animação de sombras."

A acção envolveu as seguintes áreas:

Criação de uma história/ construção plástica de sombras, cenários e adereços; Dramatização e interpre-

tação da história envolvendo aspectos da sonorização, da dicção e do gesto.

O formador Raul Constante Pereira (com formação nas áreas do teatro, animação e artes plásticas – escultura) tem desenvolvido actividade profissional como mario-netista, encenador, cenógrafo, realizador de vídeo e produtor. Desenvolve desde 1986 ateliers de formação nas áreas de Artes Plásticas, Formas Animadas e Cine Vídeo dirigidos a crianças, jovens, animadores e professores. Participou como autor em várias produções de material didáctico e promocional.

"The Never Ending Project
–_the rules of the box"
no auditório
da Junta de Espinho

"Era Uma Vez..."
(amanhã e sábado)

A Câmara Municipal de Espinho vai promover, no âmbito do programa "Era Uma Vez...", um novo espectáculo de dança contemporânea que estará em cena nos dias amanhã e sábado, pelas 22 horas, no auditório da Junta de Freguesia de Espinho.

"The Never Ending Project – the rules of the box" é a segunda fase de um projecto do coreógrafo e bailarino Ruben Folha que aborda as questões fundamentais da dança contemporânea, como o papel do criador e dos interpretes e quer questionar a dança enquanto modo expressivo e de comunicação.

"The Never Ending Project" é um projecto com a produção do Move'In-Mento, dança contemporânea e interpretação de Sofia Dias, Catarina Vasconcelos, Carolina Freire, Margarida Ferreira, Bárbara Rola, Ruben Folha, Freddy Rodrigues, Rui Pires.

A primeira fase deste projecto foi já apresentada no âmbito do Cinanima – Festival de Cinema de Animação.



OPINIÃO

PONTOS DE VISTA

Maria Fernanda Barroca

Os dois pares de pantufas

Havia dois pares de pantufas que não se davam muito bem. Um dos pares, de cor rosa andava sempre a implicar com o outro par que era cor de laranja. Este, educadamente não lhe respondia e mantinha sempre a sua postura elegante e educada. Mas as coisas cada vez pioravam mais.

As pantufas cor-de-rosa eram muito agressivas, raiando, por vezes, a má criação. Como ambos os pares já não eram crianças, a possibilidade de educar o par cor-de-rosa era impensável – quem torto nasce, tarde ou nunca se endireita – aqui o caso não é bem este, mas sim uma questão de implicação.

Ora aconteceu que houve um concurso entre os donos das respectivas pantufas. As coisas aqui chegaram a agravar-se, pois as pantufas cor-de-rosa não deixavam em paz as pantufas cor de laranja, que como sempre mantinham a "linha" e seguiam o seu caminho.

Chegou o dia do concurso e as pantufas, como era seu dever ficaram em casa a aguardar pelos resultados para ver quem ganhava.

Era opinião corrente que ganhava o dono das pantufas cor de laranja, mas o dono das outras pantufas não desistia das suas agressões verbais e dizia-se confiante na vitória do seu dono.

Chegou o momento da verdade e no tal concurso o dono das pantufas cor de laranja venceu o outro com uma mais que folgada margem.

E agora? Agora é fácil. As pantufas cor-de-rosa vão ter muito uso, pois o seu dono não as vai dispensar, dada a idade e a necessidade de se recolher ao seu cantinho; as pantufas cor de laranja vão ficar um pouco abandonadas, pois palpita-me, ou melhor, tenho a certeza que o seu dono vai ter tanto que fazer que nem tempo tem de as calçar. Mas não importa. O que importa é que o dono delas trabalhe, como é seu apanágio, e consiga levar para a frente o que sempre prometeu – estabilidade, paz social, progresso económico e bem-estar para todos de um modo equitativo.

Tenho esperança!

CLINICA MÉDICO

LEOPOLDINA SANTOS TAVARES, LDA



Acordos : ACASA - CGD - MULTICARE

Rua 23, n.º 773 - 1.º Esq. -- 4500-277 ESPINHO
Telef: 22 732 41 21

PRECISA-SE URGENTE

EMPREGADAS (m/f) DE MESA
PARA GRUPO HOTELEIRO
COM SEDE EM ESPINHO

Boa apresentação e dinamismo

Disponibilidade para horários nocturnos e fim-de-semana

Oferecemos:

Contrato de trabalho com todas as regalias em vigor
Salário base + Sub. alimentação + Gratificações

Horários: 15 às 22 horas – 20 às 03 horas

Contactar: TEMPHORÁRIO, E.T.T., S.A.

Telef. 22 207 62 80

Alvará n.º 30 de 04-03-1991



ETESPINHO
Clínica Veterinária, Lda.

Dr.ª Patrícia Flôr de Pinho
(Directora Clínica)

Telefone/Fax: 227 328 240
Urgências: 933 669 303
E-Mail: vetespinho@vetespinho.com
WEB: www.vetespinho.com

Rua 26, n.º 259 - 4500-163 Espinho

Centro de Espinho

VENDO

T4 (Av.ª 24, n.º 805) – 1.º andar, c/ marquise fechada 15 m2 aprox., garagem fechada.

T3 (Rua 31, n.º 459) – 3.º andar, c/ 150 m2 aprox., aquec. central completo, lugar garagem e arrumos na cave.

Contacto: 91 959 12 94

CLÍNICA DE
MEDICINA
DENTÁRIA

IMPLANTES * ORTODONTIA

Dr. Jorge Pacheco

Dr. Gustavo Pacheco

Aos sábados por marcação
Tlm.: 96 103 44 20

Acordos: PSP, ACASA, CGD, EDP, EUROESPUMA,
PHILIPS, SAMS, CRUZ VERMELHA

R. 8, n.º 381-1.º • 4500 ESPINHO • Telef. 22 734 27 18



Aniversários festejados no Praiagolfe

Rotary e Rotaract ...de parabéns!

Na sexta-feira, o Rotary Club de Espinho assinalou o seu 19.º aniversário e o Rotaract Club de Espinho (núcleo jovem do movimento

rotário) registou quinze anos de actividade.

No decurso do jantar comemorativo, realizado (como habitualmente) no Hotel

Praiagolfe, o Rotary espinhense formalizou a admissão de mais um filiado – Henrique Cierco, sob o testemunho do vereador Carlos Gaio.



“Diário azul” apresentado a 4 de Fevereiro



Detentora de uma das melhores vozes portuguesas da actualidade, Sandra Fidalgo apresenta o seu álbum de estreia a solo no Casino Espinho, já no próximo dia 4 de Fevereiro.

Conhecida pela participação em trabalhos de nomes tão conceituados da música nacional como são Rui Veloso, Jorge Palma ou Sérgio Godinho, Sandra Fidalgo cativou o público com as interpretações ímpares de standards de jazz que tem realizado nos últimos anos por todo o país. Com o seu álbum de estreia a solo, “Diário Azul”, a cantora portuguesa mostra toda a extensão do seu talento e da sua voz em nome próprio.

O auditório do cinema do Casino Espinho é um dos palcos por onde vai passar a digressão de Sandra Fidalgo, que apresenta neste primeiro trabalho composições originais de sua própria autoria, onde as influências ‘world music’, jazz e ‘pop’ se combinam na voz transparente da cantora para dar corpo a um conjunto de temas inesquecíveis.

Acompanhada por Rui Fingers (que também assumiu a direcção musical do álbum e já colaborou com os V12 e Paulo Gonzo) nas guitarras, Ruben Alves (músico de Mafalda Veiga, Maria João, Cristina Branco, Vitorino) no piano e nas teclas, Luciano Barros (co-produtor e músico de Paulo Gonzo, Adelaide Ferreira) no baixo e Beto Garcia (que acompanha nomes como Rádio Macau ou Trovante) na bateria, Sandra Fidalgo promete encantar o público do Casino Espinho com o seu “Diário Azul”.

Sandra Fidalgo a solo no Casino de Espinho

Bodas de Prata – Salvé 31/01/2006

*Carlos Alberto
Etelvina de Fátima*



Mãe
e filha
vêm
desejar-lhes
muitas
felicidades
nesta
data.

Salvé 28/01/2006

Marília Jesus Martins Silva



Seu marido vem,
por este meio,
desejar-lhe as
maiores felicidades
na passagem
de mais
um aniversário.
Que esta data
se repita por
muitos anos
na sua companhia.
Parabéns

Salvé 30/01/2006

*Cristiana Patrícia
Costa Santos*



Seus pais, irmã e avós vêm, na passagem das suas 11 primaveras, desejar-lhe muitas felicidades.

Parabéns - Beijinhos

Salvé 26/01/2006

Belmiro Silva Gomes

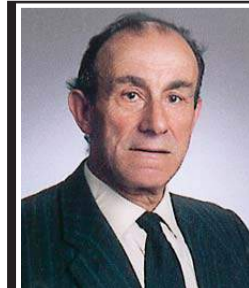

Feliz aniversário é o que lhe desejam os seus filhos, filha, noras, genro e netos, na passagem das suas 70 primaveras.

Você pode modificar a sua vida tornando-a mais saudável, melhor. Basta querer de facto. Querer é poder.

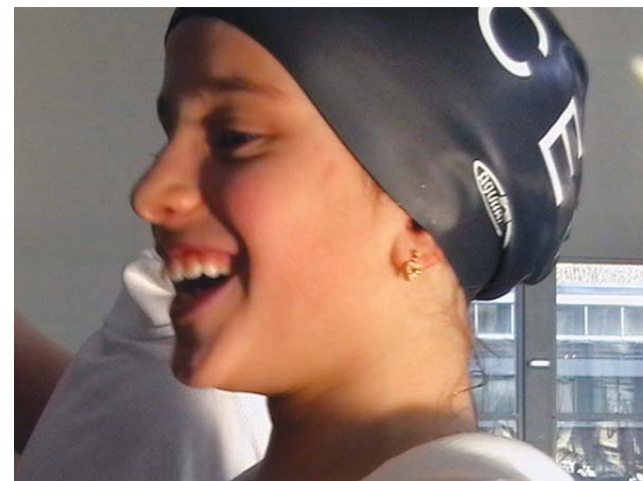

Natação do Sp. Espinho no II Torneio de Promoção para Cadetes

Brilharete de Pedro Almeida, Ana Lopes e Teresa Aires



Os nadadores do Sporting Clube de Espinho, da categoria de cadetes, Pedro Almeida, Ana Mafalda Lopes e Teresa Aires, tiveram um excelente desempenho do Torneio Promoção, que decorreu nas piscinas de Santa Maria da Feira, no sábado. Pedro Almeida conseguiu um primeiro e um segundo lugar (dois recordes pessoais), respectivamente nos 200 metros estilos e nos 100 metros bruços. Ana Mafalda Lopes alcançou a primeira posição nos 100 metros costas recorde pessoal) e Teresa Aires dois segundos lugares, nos 100 metros estilos (recorde pessoal) e nos 100 metros costas.

Realizou-se no sábado, nas Piscinas Municipais de Santa Maria da Feira, o "II Torneio de Promoção" para a categoria de cadetes, organizado pela Associação de Natação de Aveiro (ANA). O Sporting Clube de Espinho participou nestas provas com nove nadadores (cinco masculinos e quatro femininos).

Nesta prova, a segunda da época para este escalão (até aos 11 anos de idade feminino e 12 anos de idade masculino), o Sporting de Espinho obteve, com estes nadadores, uma prestação positiva pelos resultados obtidos.

Nos masculinos Pedro Almeida foi o melhor dos espinhenses, ao alcançar brilhantemente o primeiro lugar nos 200 metros estilos e segundo lugar nos 100

metros bruços; João Paulo Baptista, terceiro lugar nos 100 metros costas e quinto lugar nos 100 metros bruços; Luís Soares, segundo lugar nos 100 metros mariposa e quinto lugar nos 100 metros costas; Rui Cardoso, segundo lugar nos 50 metros mariposa e oitavo lugar nos 100 metros costas; e, finalmente, William Norio o 11.º lugar nos 100 metros costas e nos 100 metros bruços.

Na estafeta de 4x100 metros livres, os nadadores espinhenses Luís Soares, Rui Cardoso, João Paulo Batista e Pedro Almeida alcançaram um brilhante terceiro lugar entre as 12 equipas participantes.

Nos femininos é também de destacar duas nadadoras espinhenses: Ana Mafalda Lopes com o primeiro lugar nos 100 metros costas e terceiro lugar nos 100 metros estilos e Teresa Aires com o segundo lugar nos 100 metros estilos e 100 metros costas. Estas nadadoras foram bem acompanhadas, com meritórias classificações por Bárbara Proença, segundo lugar nos 50 metros mariposa e oitavo lugar nos 100 metros bruços e Maria João Miranda, com um magnífico segundo lugar nos 400 metros livres e sétimo nos 100 metros bruços.

Na estafeta de 4x100 metros livres, as nadadoras espinhenses Ana Mafalda Lopes, Teresa Aires, Bárbara Proença e Maria João Miranda,

alcançaram também um brilhante segundo lugar entre seis equipas.

Esta prova ficou também marcada pelos 15 recordes pessoais em 18 possíveis dos nadadores espinhenses o que vem demonstrando o excelente trabalho técnico que a natação do Sporting Clube de Espinho vem apresentando.

Os nadadores espinhenses "dedicam estes resultados ao colega de equipa Pedro Reis que se encontra lesionado e, ao mesmo tempo, desejam a sua rápida recuperação".

Eis os resultados dos nadadores do Sporting Clube de Espinho:

Femininos

Cadetes A – Maria João Miranda, 2.º lugar nos 400 metros livres, 6m 43s99 (RP) e 7.º lugar nos 100 metros bruços, 1m 50s50 (RP); Bárbara Proença, 2.º lugar nos 50 metros mariposa, 55s72 (RP) e 8.º lugar nos 100 metros bruços, 1m 50s55 (RP).

Cadetes B – Ana Mafalda Lopes, 1.º lugar nos 100 metros costas, 1m 41s14 (RP) e 3.º lugar nos 100 metros estilos, 1m 45s08; Teresa Aires, 2.º lugar nos 100 metros estilos, 1m 43s38 (RP) e 2.º lugar nos 100 metros costas, 1m 50s99; Sporting de Espinho, 2.º lugar em estafetas 4X100 metros livres (Ana Mafalda Lopes, Teresa Aires, Bárbara Proença e Maria João Miranda), 6m 17s04.

Masculinos

Cadetes B – Pedro Almeida, 1.º lugar nos 200 metros estilos, 3m 11s68 (RP) e 2.º lugar nos 100 metros bruços, 1m 38s28 (RP); Luís Soares, 2.º lugar nos 100 metros mariposa, 1m 58s06 (RP) e 5.º lugar nos 100 metros costas, 1m 47s12 (RP); Rui Cardoso, 2.º lugar nos 50 metros mariposa, 46s77 (RP) e 8.º lugar nos 100 metros costas, 1m 52s48 (RP); William Norio, 11.º lugar nos 100 metros estilos, 1m 48s87 (RP) e 11.º lugar nos 100 metros bruços, 2m 00s51 (RP); João Paulo Baptista, 3.º lugar nos 100 metros costas, 1m 43s50 (RP) e 5.º lugar nos 100 metros bruços, 1m 52s10 (RP); Sporting Clube de Espinho, 3.º lugar na estafeta de 4X100 metros livres (Luís Soares, Rui Cardoso, João Paulo Baptista e Pedro Almeida), 6m 04s25.

Piscina Municipal com Torneio "Dia Olímpico" para infantis

No fim-de-semana (sábado e domingo), os atletas espinhenses Alexander Cardoso, Gonçalo Monteiro, Luís Moreira, Miguel Silva, Pedro Costa, Rui Roberto, Inês Dias, Inês Freitas, Joana Casalta, Patrícia Silva e Sara Raquel irão participar no Torneio "Dia Olímpico" para Infantis, organizado pela Associação de Natação de Aveiro. Esta prova vai ser realizada na Piscina Municipal de Espinho.

Número especial
da revista Visão Júnior

Alunos da Laranjeira redactores

Os alunos do oitavo ano do Curso de Educação e Formação, de Empregado de Bar, da Escola Secundária do Dr. Manuel Laranjeira, vão ser redactores da revista Visão Júnior Escolas.

"Trata-se de um número especial da famosa revista, inteiramente elaborada por alunos de todo o país. O 8º Y foi

uma das vinte turmas seleccionadas, ficando responsável pela secção Tecnologia. Propõe-se ensinar os leitores a fazer fotonovelas divertidas com uma máquina digital e um computador, de maneira muito simples. A ideia surgiu no seguimento de uma actividade desenvolvida nas aulas de Francês: os alunos redigiram pri-



Os alunos do Curso de Educação e Formação, de Empregado de Bar (8º Y), com Lúcia Marques (professora de Francês)



A presidente do Conselho Executivo, Maria Ricardo, no momento de entrega, aos alunos do 11º G, de um exemplar do boletim da Associação Portuguesa de Professores de Francês

meiro um diálogo entre um empregado de bar e uns clientes, prepararam um guião com vista à obtenção de imagens fotográficas, antes da realização da fotonovela, propriamente dita, durante as aulas de TIC. Os resultados foram excelentes e despertaram o entusiasmo dos alunos. Novos projectos de fotonovelas estão na forja e, lá para o terceiro período, os alunos verão o seu trabalho recompensado com a publicação do número especial da revista Visão Júnior."

Esta não é a primeira vez

que alunos da Manuel Laranjeira vêem os seus trabalhos publicados. Ainda recentemente, os alunos do 11º G (Línguas e Literaturas) foram premiados com a publicação de uma fotonovela e de uma crítica de cinema, sobre o filme "A Marcha dos Pinguins", de Luc Jacquet, no boletim da Associação Portuguesa de Professores de Francês.

Os mesmos alunos dinamizam um blog, em língua francesa, acessível a partir do site da escola (www.manuellaranjeira.joueb.com).



OPINIÃO

DEFESA DO CONSUMIDOR

Mário Frota*

A ninguém aproveita a ignorância da lei!

Os códigos rememoram ainda um brocardo feito lei que remonta, ao menos, aos romanos: "nemo censetur ignorare legem" (a ninguém é lícito ignorar a lei).

E, com efeito, o Código Civil português – ante o clima da época em que o seu parturejar ocorreu – exprime no seu artigo 6º uma tal prescrição, sob a epígrafe "ignorância ou má interpretação da lei", a saber:

"A ignorância ou má interpretação da lei não justifica a falta do seu cumprimento nem isenta as pessoas das sanções nela estabelecidas".

No entanto, os poderes públicos ignoram amiúde a lei, consideram-na mera folha de papel que se amarrota e lança ao cesto das inutilidades sempre que as conveniências próprias o reclamem, furtando-se à sua observância, com o que – quantas vezes! – denegam direitos

aos seus titulares, aos cidadãos que se vêem, afinal, destituídos de parte substancial do seu estatuto.

Os poderes públicos e os homens (e as mulheres) que deles se arrogam ou em que se acham investidos colocam-se acima do direito e, por tal motivo, fazem do Estado de Direito uma caricatura que o engenho de um Rafael Bordalo Pinheiro não desdenharia modelar.

Para além da sobrançeria que se detecta em tomadas de posição dos próceres do poder, seja qual for o patamar em que se insiram, há quem ignore deliberadamente normas imperativas porque a sua aplicação tolheria o passo a objectivos que tendem de forma ínvia a alcançar.

No que tange aos municípios, aos serviços municipais, às empresas municipais ou às empresas concessionárias de serviços públicos, um dos preceitos legais ignorados (não se sabe se ostensivamente ignorados) é o que segue: "As associações de consumidores gozam dos seguintes direitos:

... o de participar no processo de regulação de preços de fornecimento de bens e de prestações de serviços essenciais, nomeadamente nos domínios da água, energia, gás, transportes e telecomunicações...

- o ... de solicitar os esclarecimentos sobre as tarifas praticadas e a qualidade dos serviços, por forma a poderem pronunciar-se sobre elas".

(Lei 24/96, de 31 de Julho, al. h) do nº 1 do artº 18º).

Outras das normas que os poderes ignoram (e aqui até os tribunais tropeçam...) é a que transluz do nº 2 do artigo 2º da Lei do Consumidor, o que impõe, afinal, que a ordem de jurisdição para sujeição dos feitos a juízo seja a judicial (os tribunais de primeira instância, os tribunais de comarca), que não a administrativa:

"Consideram-se incluídos no âmbito da presente lei, os bens, serviços e direitos fornecidos, prestados e transmitidos pelos organismos da Administração Pública, por pessoas colectivas públicas, por empresas de capitais públicos ou detidos maioritariamente pelo Estado, pelas Regiões Autónomas ou pelas autarquias locais e por empresas concessionárias de serviços públicosM."

Outro dos dispositivos que os titulares dos poderes e os órgãos a que se adscrevem ignoram é o que veda a

imposição e a cobrança de consumos mínimos nos serviços essenciais de interesse geral, seja qual for a denominação que se lhes atribua (Lei 23/96, de 26 de Julho – artº 8º):

"São proibidas a imposição e a cobrança de consumos mínimos."

E tanto assim é que as facturas se povoam de rubricas que são expressão de consumos mínimos, conquanto encapotados, a saber:

Taxa de disponibilidade, tarifa de disponibilidade, quota de serviços, quota de disponibilidade e termo fixo natural...

E, no entanto, a factura de consumo fictícios pesa na bolsa dos consumidores.

E, no entanto, os princípios e as regras em que o Estado de Direito se funda ou louva são mandados às urtigas.

E, no entanto, os titulares dos distintos poderes reclamam impunidade perante os clamorosos atropelos que protagonizam em detrimento obviamente do consumidor...

Seria bom que a regra ora imperante para a familiarização dos consumidores com as normas, que emana da Lei 30-E/2000, de 20 de Dezembro, se aplicasse também aos titulares dos poderes públicos:

"Incumbe especialmente ao Governo realizar, de modo permanente e planeado, acções tendentes a tornar conhecido o direito e o ordenamento legal, através da publicação e de outras formas de comunicação, em termos de proporcionar um melhor exercício dos direitos e dos deveres legalmente estabelecidos".

Seria interessante que, ainda que em acção subversiva manifesta, tal se fizesse para que se respeitasse o estatuto dos cidadãos-consumidores, duplamente vítimas dos que elegem para gerir a res publica: vítimas da sua ignorância e da insaciável ganância que se espelha nas tarifas desmarcadas a que nos sujeitam...

Seria, deveras, interessante!

* presidente da APDC – Associação Portuguesa de Direito do Consumo



Casa do Futebol Clube
do Porto festeja
6.º aniversário no Casino

Dragões de Espinho para Vítor Baía e Pinto da Costa

Manuel Proença

Mais uma vez a Casa do Futebol Clube do Porto de Espinho conseguiu reunir, no Casino de Espinho, no jantar de gala comemorativo do sexto aniversário, as mais importantes figuras ligadas aos 'dragões' – o presidente do Futebol Clube do Porto, Jorge Nuno Pinto da Costa, Reinaldo Teles, José Mota (presidente da Câmara Municipal de Espinho e membro do Conselho Geral do Futebol Clube do Porto), Manuela Aguiar, Luís Montenegro (deputado), Miguel Sousa Tavares, Co Adriaanse, Vítor Baía, Bosingwa, Pedro Emanuel, Ricardo Costa, Vítor Hugo, Cristiano Pereira, entre muitos outros.

Uma das novidades da festa de segunda-feira, no salão atlântico, do Casino de Espinho foi a entrega do "Dragão de Espinho", para Vítor Baía com uma grande homenagem, a Jorge Nuno Pinto da Costa, aos elementos da Casa do Futebol Clube do Porto de Espinho, Fernando Castro e Valentim Santos.

Na sua intervenção, Manuela Aguiar sublinhou que Vítor Baía é "um dos mais extraordinários guarda-redes de todos os tempos, o melhor de sempre em Portugal. É um fenómeno, um mito, um símbolo e, sobretudo, alguém de quem nos orgulhamos como atleta e como homem, pelas qualidades de carácter e a solidariedade evidenciada na Fundação Vítor Baía".

Manuela Aguiar enalteceu "o estoicismo, a força anímica e coragem nas lesões gravíssimas que puseram em risco a sua fulgurante carreira. E quando muitos julgavam acabado para a competição, voltava, em pleno.

É um líder e a imagem viva do Futebol Clube do Porto, a nossa mística, um adepto apaixonado da camisola que

enverga, raridade nos tempos que correm", disse antiga secretária de Estado e vereadora da Câmara Municipal de Espinho.

Por sua vez, Miguel Sousa Tavares, com emoção e comção, contou a história que o fez ser portista. Depois, teceu os mais rasgados elogios a Vítor Baía – "é um bom desportista e um bom homem". Miguel Sousa Tavares criticou Scolari dizendo que teve uma "atitude desdenhosa e ofensiva" e, também, o técnico Co Adriaanse:

"Gostaria de estar aqui a festejar os 400 jogos de Vítor Baía com a camisola do Porto. Ele continua a ser um grande guarda-redes".

E concluiu:

"Esperemos que dentro em breve nos digam: pedimos desculpa por esta interrupção. O Vítor segue dentro de momentos".

O presidente da Casa do Futebol Clube do Porto de Espinho, Nuno Almendra, começou por dizer que "foi nosso propósito homenagear um atleta do Futebol Clube do Porto que é o melhor guarda-redes português e um dos melhores do mundo. É uma figura de referência quer pelo seu talento quer pelo seu carácter".

Nuno Almendra deixou uma palavra de agradecimento aos dois associados da Casa do Futebol Clube do Porto de Espinho, Fernando Castro e Valentim Santos, distinguidos com o Dragão de Espinho que "foram dois homens que tudo têm feito para ajudar esta Casa do Futebol Clube do Porto", bem como "ao presidente da Assembleia Geral, José Manuel D'Alte Pinho".

Por fim, Pinto da Costa, trouxe grande protagonismo mediático à festa ao revelar que iria dar uma prenda no aniversário da Casa do Futebol Clube do Porto de Espinho com o desvendar de um dos capítulos que irão fazer parte do seu segundo livro "Largos dias tem

cem anos": "Chama-se 'O apito encarnado'" – respondeu assim a algumas afirmações que vieram a público esta semana por parte do benfiquista José Veiga.

Pinto da Costa começou por reproduzir o significado das palavras "mentiroso" e "mentira", segundo o dicionário da "Porto Editora e da página 561".

E Pinto da Costa contou a sua história do capítulo do "apito encarnado":

"Começa assim: no dia 20 de Janeiro de 2006, às 20 horas, fui convidado pelo João Rodrigues e pelo Pinto de Sousa para jantarmos em Gaia. Às 20h30, disse-lhes que não podia ir, e então esses senhores resolveram mudar de trajectória e foram ao restaurante Sapo, em Penafiel. Chegaram lá e viram o senhor José Veiga a jantar com um ex-fiscal de linha, de que agora nem me lembro o nome. Achei estranho que, nesse dia, o Benfica tendo viajado para o Norte, o responsável pelo futebol desse clube fosse jantar ao Sapo e não com a equipa. Denunciámos como estranho este jantar, no nosso site, e o Benfica reagiu, dizendo que não estavam lá a jantar com o fiscal-de-linha, mas sim a convite do João Rodrigues e do Pinto de Sousa. Isto deixame perplexo. No dia seguinte ao Futebol Clube do Porto-Dinamo de Moscovo, jantei, efectivamente, com o Pinto de Sousa e o João Rodrigues, pessoas que, actualmente, não têm qualquer cargo no futebol".

Pinto da Costa referiu-se à questão dos 400 jogos de Baía da seguinte forma:

"Jogam sempre aqueles que o treinador entender que na altura são os mais aptos e capazes. E ainda que o não sejam, mal de mim, como presidente, que quisesse interferir nesse trabalho e nessa acção".

José Mota:
"Gostaria de ver a Gala do Dragão em Espinho"

O presidente da Câmara Municipal de Espinho e membro do Conselho Geral do Futebol Clube do Porto, José Mota, em declarações ao jornal *Defesa de Espinho* revelou que "tenho uma mágoa e que passa por não ver, ano sim, ano não, a Gala do Dragão aqui em Espinho, no Casino. Já o tenho dito aos dirigentes do Futebol Clube do Porto que invocam algumas razões. O Casino de Espinho está sempre disponível. É uma ambição que tenho e uma reivindicação que faço".

José Mota fez questão de referir que a homenagem ao guarda-redes do Futebol Clube do Porto prestada pela casa de Espinho daquele clube foi justa.

E a título de exemplo:

"O Vítor Baía tem aceitado o seu afastamento da Selecção Nacional com um sorriso nos lábios. Quantos o fariam?"



Fotos ELISABETE MOREIRA



II Divisão - Série B

Resultados

Infesta-A. Lordelo	2-0
Sp. Espinho-FC Porto B	0-1
Ribeira Brava-Sanjoanense	3-1
Esmoriz-Pontassolense	1-1
Fiães-D. Sandinenses	1-1
Lousada-Marítimo B	2-0

* Folgaram: Pedras Rubras e Paredes

Próxima jornada

Lousada-Paredes
Fiães-Marítimo B
Esmoriz-D. Sandinenses
R. Brava-Pontassolense
Pedras Rubras-Sanjoanense
Infesta-FC Porto B
* Folgam:
Sp. Espinho e A. Lordelo

Classificação

	P	J	V	E	D	M-S
D. Sandinenses	22	13	6	4	3	20-13
Sp. Espinho	21	13	5	6	2	14-8
Infesta	21	13	6	3	4	18-14
Esmoriz	20	13	5	5	3	17-17
Marítimo B	20	13	6	2	5	22-20
FC Porto B	19	13	5	4	4	12-14
Lousada	19	13	5	4	4	16-13
Fiães	18	13	4	6	3	16-13
Paredes	18	13	5	3	5	21-17
R. Brava	16	13	4	4	5	13-15
Al. Lordelo	16	13	4	4	5	16-23
Pontassolense	14	13	4	2	7	15-18
Sanjoanense	12	13	3	3	7	14-20
Pedras Rubras	11	13	3	2	8	10-19



Fotos VÍTOR LANCHETA

golo ou importunar o guarda-redes, Tó Ferreira. Por outro lado, os espinhenses foram tentando as incursões pelas alas, sobretudo pela direita onde actuava Carlos André, mas sem os resultados práticos ambicionados, fruto da boa prestação defensiva dos 'dragões'.

No segundo tempo houve uma maior dinâmica no jogo de ambas as equipas, com predominância do Sporting Clube de Espinho.

O resultado alcançado pelos portistas acabou por ser injusto.

Assim, a equipa do Sporting de Espinho, ao fim da primeira volta, poderia ter já assumido a liderança, caso tivesse levado de vencida os portistas. Os 'tigres' estão no segundo lugar, com o Infesta, com 21 pontos, atrás dos Dragões Sandinenses, que se isolaram com 22 pontos.

No próximo fim-de-semana a equipa liderada por Vítor Pereira irá descansar, na primeira jornada da segunda volta, aproveitando, assim para recuperar algumas mazelas nos seus jogadores, entre os quais, Casquilha. Certo é que Filó e Moisés ainda se encontram em trabalho de recuperação das intervenções cirúrgicas a que foram submetidos pelo médico ortopedista do clube, Rui Vitó.

Sp. Espinho, 0
FC Porto B, 1

Jogo no Estádio Comendador Manuel de Oliveira Violas.

Árbitro: Hernâni Duarte (Braga).

Árbitros assistentes: Flávio Sousa e João Redondo.

Sporting de Espinho – Tó Ferreira; Álvaro, Correia, Paulo Rola e Micas; Nelson, Joel, Ricardo Correia e Carlos André; Quim e Denilson.

Substituições: Carlos André por Everson (61), Quim por Carlos Manuel (61) e Ricardo Correia por André Cunha (70).

Não utilizados: Mário Felgueiras, Amorim, Reinaldo e Rufino.

Treinador: Vítor Pereira.

Futebol Clube do Porto B – Hugo; João Dias, João Pedro, Vítor Alves e Jorge; Bruno Coelho, Espinho e João Ribeiro; André Dragão, Hélder Barbosa e Bruno Gama.

Substituições: Hélder Barbosa por David (65), Espinho por André Queirós (84) e Bruno Gama por Nuno André (90+2).

Não utilizados: Jaime, Flávio, Duarte e Márcio.

Treinador: Aloísio Alves.

Marcador: 0-1, por David (90+1).

Disciplina: cartão amarelo a Correia (3), João Dias (69), Bruno Coelho (88) e Carlos Manuel (90). Cartão vermelho a Hugo (83).

'Dragões' vencem
em Espinho

Árbitro em dia não!

O Sporting Clube de Espinho não se poderá queixar, única e exclusivamente, da arbitragem. É verdade que o trio de árbitros que esteve em Espinho, no Estádio Comendador Manuel de Oliveira Violas, no sábado, no encontro entre o Sporting de Espinho e o Futebol Clube do Porto B, acabou por influenciar o resultado na avaliação que fez de alguns dos lances mais importantes do jogo. Prejudicou a equipa de Vítor Pereira, por diversas vezes e avaliou mal o lance que deu origem à grande penalidade que ditou a expulsão do guarda-redes, Hugo Marques, por alegada agressão ao defesa-central dos espinhenses, André Correia.



Manuel Proença

O que é certo é que o Sporting Clube de Espinho teve a possibilidade de ganhar o encontro, se o avançado, André Cunha, não desperdiçasse uma grande penalidade, atirando a bola por cima da baliza à guarda de André Queirós, que entrara em campo naquele momento para substituir o guarda-redes Hugo que havia sido expulso momentos antes.

E assim, o velho ditado do futebol repetiu-se: quem não marca, sofre! Neste jogo, isso aconteceu muito pouco tempo depois de André Cunha falhar a grande penalidade. O jovem jogador portista, que

Aloísio lançara momentos antes, acabou por acertar na baliza à guarda de Tó Ferreira. No entanto, mais uma vez o árbitro bracarense, Hernâni Duarte, avaliou mal o lance de uma falta que deu origem ao golo dos azuis e branco. Para além de ter considerado que Carlos Manuel havia cometido a falta, puniu-o com um cartão amarelo.

As avaliações feitas por Hernâni Duarte estiveram em causa desde o início da partida, desde o momento (aos três minutos) que mostrou a cartolina amarela ao defesa-central espinhense, André Correia. O árbitro e o seu auxiliar, Flávio Sousa, estiveram mal ao não punirem o Futebol Clube do Porto B com uma grande pena-

lidade, aos 15 minutos, por o defesa Jorge ter evitado que a bola entrasse na baliza, com as mãos, substituindo o guarda-redes, Hugo, num remate de Quim. Para além do castigo máximo, seria inevitável a expulsão do lateral-esquerdo portista.

Mas apesar de tudo, queixou-se o Sporting Clube de Espinho da sua inoperância ofensiva e dos clamorosos desperdícios da sua linha avançada.

O sistema implementado por Aloísio Alves acabou por dar os seus frutos. Defendendo-se e não conseguindo dar sequência às transições, a equipa do Futebol Clube do Porto B, não conseguiu, ao longo de 90 minutos criar oportunidades de

Vende-se

LOTE DE TERRENO

C/ 550 m2, PARA VIVENDA DE 4 FRENTES

Aluga-se

ESTABELECIMENTO/ARMAZÉM

C/ 100 m2 + 60 m2 DE CAVE AO NÍVEL DA RUA

Contactar: 91 959 12 94

MÉDICOS
DENTISTASJORGE FERREIRA
BRUNO MORRISSAMS QUADROS
SAMS * CGD
ADVANCE CARE * MÉDISEdifício S. Pedro
Sala W
Rua 23, n.º 174
Telef. 22 734 86 93

CAFÉS

Casa Alves Ribeiro

seleccionamos
e torrmos
na nossa fábrica
as melhores qualidades
aos melhores preços

Rua 19, 294 - ESPINHO

“Tigre” na pele
de “dragão”

Fábio “Espinho”

*O jovem médio Fábio,
do Futebol Clube
do Porto B, espinhense
de gema, não esquece
as suas origens.
Daí, a alcunha de “Espinho”,
demonstrando a “garra”
de um “tigre” e as
“unhas”... e o “fogo” de
um verdadeiro “dragão”!*



Foto VÍTOR LANCHÁ

Para Vítor Pereira, “fomos
a melhor equipa”, mas...

“O árbitro não assinalou duas grandes penalidades consecutivas”

Allegando o “black-out” à comunicação social e a presença de um jornalista de um diário desportivo, o treinador do Futebol Clube do Porto B, Aloísio Alves não compareceu na sala de imprensa. Por isso, só o técnico do Sporting Clube de Espinho, Vítor Pereira, se dirigiu à imprensa e rádios:

“Fomos a melhor equipa. Jogamos mais do que o suficiente para ganhar o jogo e não concretizamos. O Futebol Clu-

be do Porto, na única bola que levou à nossa baliza e na sequência de uma falta inexistente, fez o golo”.

Segundo Vítor Pereira o árbitro não assinalou “duas grandes penalidades consecutivas – uma em que o adversário jogou a bola com a mão e uma outra onde o defensor agarra o Paulo Rola impedindo-o de chegar à bola”.

Vítor Pereira fez questão de “dar os parabéns à minha equi-

pa porque tudo fizeram para vencer o jogo – com uma atitude forte. O Futebol Clube do Porto não levou uma bola à nossa baliza e para que isso acontecesse, nós tínhamos de estar mesmo muito bem. Preparamos muito bem as transições e jogamos muito bem. Cometemos um único erro defensivo e isso custou-nos a derrota”.

Manuel Proença

Nas Jornadas de Desporto
e Médico Desportivas do Sp. Espinho

Ilustres intervenientes



As Jornadas de Desporto e Médico Desportivas, realizadas na quinta-feira, sexta-feira, no sábado e no domingo, no auditório da Junta de Freguesia de Espinho, incluídas no 91.º aniversário do Sporting Clube de Espinho, constituíram mais um marco no historial do clube. O conjunto de palestrantes encontrados pelo responsável pela organização do evento, Jorge Teixeira, deixou patente quer a credibilidade da realização e a garantia de que, no futuro, poderão vir a ser mais alargadas.

Os intervenientes durante os quatro dias que marcaram o evento deixaram algumas ideias brilhantes, a aproveitar por muitas das pessoas que quiseram assistir às diferentes comunicações.

O primeiro tema foi tratado pelo médico José Ramos e versou a “morte súbita e exame de aptidão médico desportiva”. Depois, o ex-treinador do Belenenses, Carlos Carvalhal,

encheu o auditório da Junta de Freguesia de Espinho para falar daquilo que ele sabe: “Periodização tática”.

A “alta competição/sucesso escolar” foi o tema abordado na sexta-feira pelo médico e ex-recordista nacional do triplo salto, Rafael Gonçalves. O médico do Sporting Clube de Espinho e ortopedista no Hospital de Aveiro, Rui Vitó, deu uma ampla panorâmica sobre as

“lombalgias do desportista”, concluindo-se esse dia com uma intervenção, brilhante da equipa técnica do Paredes, Rui Quintas e Miguel Leal, que explanou todas as suas ideias sobre “a formação no futebol – um modelo”.

As Jornadas de Desporto e Médico Desportivas ficaram concluídas no sábado de manhã. O treinador espinhense de voleibol Francisco Fidalgo foi falar de um exemplo português, nomeadamente da dupla olímpica espinhense de voleibol de praia, Miguel Maia/João Brenha e do seu “percurso olímpico” que tão bem conhece como técnico destes dois atletas.

O voleibol também foi tema para Francisco Santos e as jornadas ficaram concluídas após a palestra proferida por Vasconcelos Raposo sobre “o treino de força com jovens”.

Por fim, é de salientar a participação do público que soube colocar muitas questões pertinentes aos intervenientes nos quatro dias em que decorreram as Jornadas de Desporto e Médico Desportivas do Sporting Clube de Espinho.

Manuel Proença

**DR. ILÍDIO
SANTOS**

MÉDICO DENTISTA

Consultórios:

Rua 16 (Esquina Rua 19), n.º 545-1.º Dt.º - Espinho - Telef. 22 734 29 31

R. Manuel Alves de Sá, 15 G - 4400-494 V.N. Gaia - Telef. 22 711 86 61 / 22 711 86 42

*Implantes
Ortodontia Fixa
Prótese Fixa*

Acordos com:

SAMS/QUADROS

ACASA * CGD * ADSE * PSP * SIM

ALLIANZ * AXA * ZURICH

Comparamos todos os artigos em:

**OURO * PRATA * JÓIAS
CAUTELAS DE PENHOR**

Pagamos melhor e a dinheiro

2.º E ÚLTIMO ANDAR • HONESTIDADE - SIGILO - PRIVACIDADE

Rua 23, n.º 174 - Edifício S. Pedro - Sala Y - ESPINHO • Tlm.: 96 587 98 72

Vende-se

T2 Rua 31/16 - 3.º Andar

USADO - Bom estado conservação s/ garagem
e s/ elevador • Preço: 85.000,00 Euros

Tlm. 963 028 335



FOTO ELISABETE MOREIRA

Os infantis A perderam a possibilidade de passar à série dos primeiros

Asequipas de juniores e de iniciados A do Sp. de Espinho chegaram ao fim da primeira fase dos respectivos campeonatos distritais como comandantes da tabela classificativa.

A juntar a este feito, ambos os conjuntos venceram os encontros que realizaram no fim-de-semana. Os juvenis, por sua vez, não conseguiram os seus objectivos da época e acabaram por ver consumada a sua descida aos distritais de Aveiro.

Futebol do Sp. Espinho

Juniores e iniciados campeões da primeira fase

A equipa de juniores do Sporting Clube de Espinho goleou (5-0) o S. João de Ver na última jornada do Campeonato Distrital da I Divisão, pri-

meira fase. Os pupilos de 'mister' José Amadeu obtiveram os golos por intermédio de Guimarães, André Novo e Pisco. O destaque foi para o avançado

espinhense Guimarães que marcou o primeiro e os dois últimos golos da partida. Os juniores espinhenses tiveram, nesta fase, o melhor ataque da Zona Norte e obtiveram 13 vitórias, quatro empates e apenas uma derrota, diante o Cesarense (1-0) no início da prova, deixando o segundo classificado, a Sanjoanense, a cinco pontos. Depois do sorteio da segunda fase, irá apurar-se o campeão distrital de juniores.

Por sua vez, a equipa de juvenis A dos 'tigres' foi ao terreno do Boavista perder por 2-0 e perdeu, também, as esperanças de se manter no Campeonato Nacional.

Os pupilos de Francisco Mascarenhas terão a possibilidade de mostrar aquilo que valem na prova distrital.

Na II Divisão Distrital, a equipa de juvenis B do Sporting de Espinho venceu o último encontro da primeira fase, ficando com a segunda posição da tabela classificativa. Os 'tigres' não serão repescados para a série dos primeiros, uma vez que no confronto com os golos

marcados e sofridos, pelos regulamentos serão preteridos.

Os iniciados A, sob o comando de Manuel José, ganharam em Lourosa por 0-2. Os espinhenses também encerraram a sua participação na primeira fase do Campeonato Distrital da I Divisão com 'chave de ouro', levando seis pontos de vantagem para o segundo, o Fiães. Os espinhenses conquistaram 13 vitórias, três empates e só perderam três jogos.

Os infantis A perderam a possibilidade de passar à série dos primeiros, de onde irá sair o campeão distrital. O empate (1-1) em Canedo diluiu as esperanças dos comandados de Armando Teixeira. Os espinhenses estiveram a vencer e poderiam ter aumentado a diferença. A perseverança da equipa de Canedo acabou por dar a igualdade do marcador.

Por fim, as escolhinhas do Sporting de Espinho tiveram sortes diferentes no início da segunda fase! A equipa A empatou, em Fiães, 2-2. A equipa

B foi a Santa Maria da Feira perder com o Feirense por 5-3.

Eis os resultados:
Feirense-Sp. Espinho (escolas B), 5-3;

Fiães-Sp. Espinho (escolas A), 2-2;

Canedo-Sp. Espinho (infantis A), 1-1;

Lourosa-Sp. Espinho (iniciados A), 0-2;

Sp. Espinho-Relâmpago (juvenis B), 3-1;

Boavista-Sp. Espinho (juvenis A), 2-0;

Sp. Espinho-S. João de Ver (juniores), 5-0.

E eis os jogos para o fim-de-semana:

Sporting de Espinho-Argoncilhe, sábado às 9.30 horas no campo de treinos do Sporting de Espinho;

Sporting de Espinho-Beira Mar, sábado às 11 horas, no campo de treinos do Sporting de Espinho;

Sporting de Espinho-Feirense (juvenis A), domingo às 11 horas, no campo de treinos do Sporting de Espinho.

Manuel Proença

ATENÇÃO: RUA 19 – Jto. ao IC 24 a 5 minutos de Espinho

Só com r/chão e 2 andares e com elevador. Em zona verde muito sossegada, com boa exposição solar. Acabamentos em Madeira de Faia,

com Móveis de Cozinha e de Casas de Banho, Portas de Segurança, Garagem, Vídeo Porteiro, etc.



APROVEITE OS PREÇOS FANTÁSTICOS INÍCIO DE CONSTRUÇÃO DOS PRÉDIOS A FICAREM PRONTOS EM MEADOS 2005
Negócio ou Investimento dá 5%

T1 desde 67.330 €

T2 desde 82.300 €

T3 desde 94.770 €

Grandes Áreas * C/ financiamento garantido
Fazemos permutas c/ casas velhas ou terrenos

Telefone e teremos o prazer de o receber no local.

96.4177996 – 96.7288916



Gato, Fernando Baptista e Marques Valente homenageados a título póstumo no 68.º aniversário da Académica de Espinho



Fotos VÍTOR LANCHÁ



"Mérito" para Saiote, Ana Simões e Iglésias

As ginastas Sílvia Saiote e Ana Simões serão, a par dos seus técnicos, distinguidas no decurso do jantar comemorativo do 68.º aniversário da Associação Académica de Espinho, agendado para 10 de Março, no

Casino de Espinho, momento alto da colectividade que também irá honrar "o mérito" do ex-presidente António Iglésias, sendo igualmente prestada homenagem a um rol de sócios. Simbolicamente, na ma-

nhã do domingo passado, já foi assinalada a nova efeméride da Académica de Espinho, presidida por Eduardo Aragão.

Hasteada a bandeira, foi celebrada uma missa de sufrágio na Capela de Santa Maria Maior, seguida da tradicional romagem ao cemitério, com o presidente da Assembleia Geral, António Gaio, a produzir uma sentida alocução. Na circunstância, foram prestadas homenagens a título póstumo ao atleta António Ascensão Gato, ao dirigente Fernando Sousa Ferreira Baptista e ao médico Marques Manuel Santos Valente.

Um "Porto de honra e de convívio", antecedido de uma breve visita às instalações do Pavilhão Arquitecto Jerónimo Reis, encerrará o primeiro capítulo das comemorações do 68.º aniversário.

Lúcio Alberto

Assembleia Geral academista



Fotos VÍTOR LANCHÁ



Aprovados plano de actividades e orçamento

Sob a presidência de António Gaio, a Assembleia Geral da Associação Académica de Espinho aprovou, na passada quinta-feira, o plano de actividades e o orçamento para o ano em curso.

Foi igualmente aprovada a acta da reunião magna anterior,

Procurando mobilizar os associados e simpatizantes, o presidente da Direcção, Eduardo Aragão, promoveu a importância do jantar calendarizado para 10 de Março, no Casino de Espinho, onde serão festivamente as velas correspondente a 68 anos desde a fundação da Académica de Espinho.

Lúcio Alberto

Com comentadores televisivos

Benfica-Sporting à mesa

Benfica e Sporting também "jogam" (sábado à noite) no espinhense restaurante "Fidalgo".

A transmissão televisiva do clássico do futebol nacional será acompanhada (com comentários à mesa) dos

analistas Luís Freitas Lobo, Álvaro Braga Júnior, Rui Louro e, claro, António Fidalgo.



O Desportivo da Ponte de Anta foi eliminado pelos Canários, da II Divisão

Foto ELISABETE MOREIRA

Futebol popular – Taça Cidade de Espinho

Canários e Morgados surpreendem

FORMAÇÃO PARA ACTIVOS

➤ Comércio Electrónico

Mulheres empregadas (sector comercial)

120 horas, Jan.º/Fev.º 06

- ♦ 12º Ano de Escolaridade
- ♦ Formação Gratuita
- ♦ Subsídio de Alimentação

Informações/Inscrições:



Instituto Superior de Espinho
Rua 36 n.º 297 – Apartado 443 * 4501-868 Espinho
Tel: 22 732 26 24 * Fax: 22 733 10 85
E-mail: isesp@isesp.pt



PROGRAMA OPERACIONAL EMPREGO,
FORMAÇÃO E DESENVOLVIMENTO SOCIAL
(POEFDS)

As equipas dos Morgados, Cantinho da Rambóia, Os Canários, Cruzeiro de Silvalde, Associação de Esmojães, Águias de Paramos, Magos de Anta e Leões Bairristas passaram á terceira eliminatória da Taça Cidade de Espinho, realizada pela Associação de Futebol Popular do Concelho de Espinho. Todas elas venceram os respectivos adversários, no sábado, nos encontros da segunda eliminatória.

As grandes surpresas desta eliminatória foram as equipas dos Canários (II Divisão) e dos Morgados (III Divisão), que eliminaram, respectivamente, o Grupo Desportivo da Idanha (I Divisão) e o Desportivo da Ponte de Anta (II Divisão).

No sábado também se realizou um jogo em atraso da 7.ª

jornada da II Divisão, entre a Juventude dos Outeiros e a Novasemente. Os silvaldenses bateram os antenses por 2-0 e ascenderam, assim, na tabela classificativa.

Taça Cidade de Espinho 2.ª Eliminatória

Desp. P. Anta-Morgados	0-1
Águias Anta-Cantinho	1-4
GD Idanha-Os Canários	0-1
Est. Vermelhas-Cruzeiro	0-2
Ass. Esmojães-GD Outeiros	1-0
Desp. Regresso-Ág. Paramos ..	0-4
Magos Anta-Bairro P. Anta	2-1
Leões-GD. Paramos	1-0

I Divisão

Classificação

	J	V	E	D	F-C	P
Magos	8	7	1	0	14-6	22
Cantinho	8	5	2	1	21-11	17
Leões	7	5	1	1	12-6	16
Ág. Paramos	7	4	3	0	9-4	15
Cruzeiro	8	3	1	4	10-13	10
GD Idanha	8	2	1	5	17-24	7
Ass. Esmojães	8	2	1	5	14-15	7
Rio Largo	8	2	1	5	10-13	7
Império	8	1	2	5	8-15	5
Ág. Anta	8	1	1	6	9-17	4

Próxima jornada

Cantinho-Magos Anta (Idanha/sábado/15h)
Cruzeiro-Império (Silvalde/sábado/17h)
Leões-GD Idanha (Silvalde/domingo/10h)
Ág. Paramos-Águias Anta (REE/domingo/10h)
Ass. Esmojães-Rio Largo (Zona/domingo/10h)

II Divisão

Resultado - 7ª Jornada

Juv. Outeiros-Novasemente 2-0*
* Jogo em atraso

Classificação

	J	V	E	D	F-C	P
GD Outeiros	8	5	0	3	12-7	15
Qt. Paramos	8	4	3	1	16-11	15
Lomba Paramos	8	3	4	1	15-10	13
Desp. P. Anta	8	3	3	2	14-12	12
Aldeia Nova	8	3	2	3	10-13	11
Juv. Outeiros	8	3	1	4	19-21	10
Novasemente	8	2	4	2	7-6	10
Bairro P. Anta	8	2	3	3	16-19	9
Os Canários	8	1	3	4	14-20	6
Est. Vermelhas	8	1	3	4	9-13	6

Próxima jornada

Juv. Outeiros-GD Outeiros (Silvalde/sábado/15h)
Novasemente-Bairro P. Anta (Cassufas/sábado/15h)
L. Paramos-Est. Vermelhas (Paramos/domingo/10h)
Aldeia Nova-Qt. Paramos (Cassufas/domingo/10h)
Desp. P. Anta-Os Canários (Idanha/domingo/10h)

III Divisão

Classificação

	J	V	E	D	F-C	P
Desp. Regresso	6	5	0	1	10-6	15
Ass. D. Guetim	8	4	2	2	14-9	14
Corga Silvalde	7	4	1	2	19-9	13
Corredoura	6	4	0	2	16-8	12
Est. P. Anta	7	3	2	2	15-9	11
Juv. Estrada	7	2	2	3	10-12	8
Est. Divisão	7	2	1	4	6-15	7
G.D. Ronda	7	1	2	4	5-13	5
Morgados	7	0	2	5	7-21	2

Próxima jornada

Morgados-Est. P. Anta (Paramos/sábado/15h)
Corga-Juv. Estrada (REE/sábado/15h)
GD Ronda-Desp. Regresso (Guetim/sábado/15h)
Est. Divisão-Corredoura (Guetim/domingo/10h)
Folga a AD Guetim

Manuel Proença



Foto VÍTOR LANCHÁ

A tarefa da equipa do Sporting Clube de Espinho no Castelo da Maia, em jogo da primeira fase da Divisão A1 de voleibol, não foi nada fácil. Num pavilhão tradicionalmente difícil para a equipa dos 'tigres' valeu, para além da experiência e da mais-valia colectiva, alguns bons desempenhos individuais, nomeadamente por parte de Sandro Correia, Miguel Maia e kibinho, este último a por em prática um extraordinário bloco.

Campeão nacional de voleibol vence na Académica de Espinho

'Tigres' derrubam Castelo

Manuel Proença

O Sporting Clube de Espinho apresentou-se no pavilhão do Castelo da Maia desfalcado, com uma baixa. Apesar de se encontrar nos convocados, o jovem esquerdino Miguel Costa, que tem sido titularíssimo no 'seis' apresentado por Rui Pedro Silva, não pôde dar o seu contributo. No entanto, todos os jogadores chamados pelo técnico da equipa espinhense, deram o seu melhor perante uma equipa adversária galvanizada e motivada por defrontar o seu 'velho rival' e candidato ao título e à Taça de Portugal.

Por sua vez, a equipa da Associação Académica de Espinho, liderada por Nuno Soares, não conseguiu, no pavilhão Arquitecto Jerónimo Reis, em Espinho, levar de vencida o campeão nacional, o Benfica.

Os academistas não entraram nada bem no jogo (documentado nas fotos), não resistindo à vigorosa entrada da equipa da capital, liderada por José Jardim. Em muito pouco tempo e a aproveitar alguns deslizes da Académica, o Benfica conseguiu resolver o 'set'.

Depois, e se calhar a pensar que 'as favas estariam contadas', o Benfica acabou por quase ser surpreendido pela reacção academista. O resultado do parcial (26-28) demonstra bem o combate final.

No último 'set' os benfiquistas acabaram por conseguir segurar a vantagem construída, o que lhes valeu a vitória no encontro.

Acad. Espinho, 0
Benfica, 3

Jogo no pavilhão Arquitecto Jerónimo Reis.

Árbitros: Marcelino Tavares e Maria Michelle.

Parciais: 12-25 (19m), 26-28 (32m) e 20-25 (23m).

Académica de Espinho – Nuno Rocha (7 pontos), José Fontes (15), Luís Silva (7), Marco Silva (9), Hugo Oliveira (3) e Rui Moreira – seis inicial; Filipe Cruz (libero), Carlos Natário, Rui Alvar (1), Frederico Silva e Rui Santos.

Treinador: Nuno Soares

Benfica – Douglas Bruce (1), Manuel Silva (13), Roberto Purificação (5), André Lopes (10), André Lukianetz (15) e Carlos Schwanke (7) – seis inicial; Carlos Teixeira (libero), Marco Ferreira, André Cabacinha, Pedro Fiúza, Éden Sequeira e Eduardo Silva "Dudu".

Treinador: José Jardim.

Castelo Maia, 2
Sp. Espinho, 3

Jogo realizado no pavilhão do Castelo da Maia.

Árbitros: Avelino Azevedo e Vaz de Castro.

Parciais: 27-25 (27m), 22-25 (25m), 18-25 (24m), 25-23 (27m) e 13-15 (15m).

Castelo da Maia – Fábio Jardel (17 pontos), Peter Turpin (13), Alexandre Rodrigues (10), Nelson Brízida (13), Leonardo Santos (14), Kevin Hansen (13) – seis inicial; João Coelho (libero), Alexandre Castro (4), Diogo Salgado, Rui Santos, Pedro Sousa e Nuno Pereira.

Treinador: Paulo Cunha – Sporting de Espinho –



Foto VÍTOR LANCHÁ

Sandro Correia (37), Fabrício Silva "Kibinho" (11), Miguel Maia (7), João Brenha (9), José Pedrosa (3) e Rui Oliveira (5) – seis inicial; Paulo Fonseca (libero), Adriano Pacheco "Estiva" (10), Januário Alvar (3), Bruno Gonçalves, Miguel Costa e Filipe Vitó.

Treinador: Rui Pedro Silva.

Resultados 18.ª Jornada

Acad. Coimbra-Vilacondense 0-3 (17-25, 21-25 e 20-25)

Marítimo-Antigos Alunos 3-0 (26-24, 25-15 e 25-18)

Esmoriz-Guimarães 2-3 (25-19, 25-18, 23-25, 20-25 e 10-15)

Leixões-Fonte Bastardo 3-2 (25-17, 19-25, 17-25, 25-18 e 15-7)

Acad. Espinho.Benfica 0-3 (12-25, 26-28 e 20-25)

Castelo Maia-Sp. Espinho 2-3 (27-25, 22-25, 18-25, 25-23 e 13-15)

Classificação

	J	V	D	F-C	P
Guimarães	18	16	2	52-15	34
Sp. Espinho	18	15	3	50-17	33
Benfica	18	14	4	46-17	32
Esmoriz	17	12	5	40-18	29
Castelo Maia	18	11	7	39-28	29
Leixões	18	9	9	30-39	27
F. Bastardo	17	9	8	34-37	26
Marítimo	17	6	11	32-39	23
Vilacondense	18	5	13	20-45	23
Acad. Espinho	19	4	15	21-46	23
Acad. Coimbra	17	4	13	19-43	21
AA Alunos	17	1	16	10-49	18

Próxima jornada

Guimarães-Acad. Espinho (Sábado, 17 horas)
Sp. Espinho-Leixões (Domingo/11 horas/SportTV)

Marítimo-Castelo Maia
Antigos Alunos-Acad. Coimbra
F. Bastardo-Esmoriz
Benfica-Vilacondense
F. Bastardo-Acad. Coimbra
Antigos Alunos-Esmoriz

Campeonatos nacionais Juniões masculinos

Série C
Acad. Espinho-CV Espinho 3-0 (25-13, 25-18 e 25-15)
Acad. Espinho-Colégio Gaia 3-0 (25-15, 25-18 e 25-23)

Próximos jogos: Esmoriz Ginásio-Académica de Espinho, sábado, às 17 horas, no pavilhão do Esmoriz Ginásio Clube; Colégio Gaia-Clube de Vôlei de Espinho, sábado, às 16 horas, em Vila Nova de Gaia, no pavilhão do Colégio Gaia.

Juvenis masculinos

Série C
Sp. Espinho-Acad. Espinho 1-3 (25-21, 22-25, 11-25 e 21-25)
Ala Gondomar-Sp. Espinho 1-3 (15-25, 25-19, 21-25 e 20-25)
Col. Gaia-Acad. Espinho 3-1 (25-21, 25-22, 24-26 e 25-22)

Próximos jogos: Académica de Espinho-Ala Gondomar, sábado, às 17 horas, no pavilhão da Associação Académica de Espinho; Sporting de Espinho-Colégio de Gaia, sábado, às 21

horas, no pavilhão do Sporting Clube de Espinho.

Juvenis femininos

Série F

Sp. Espinho-A. Vale Cambra 3-0 (25-7, 25-12 e 25-14)

Próximo jogo: Fiães-Sp. Espinho, sábado, às 16 horas, em Fiães, no pavilhão da Casa Povo Fiães.

Iniciados Masculinos

Série A

Colégio Gaia-Acad. Espinho 0-3 (16-25, 23-25 e 21-25)

Próximos jogos: Académica de Espinho-Ala Gondomar, sábado, às 15 horas, no pavilhão da Associação Académica de Espinho; Leixões-Académica de Espinho, domingo, às 10.30 horas, em Matosinhos, no pavilhão Siza Vieira.

Série C

Sp. Espinho-Fiães 3-0 (25-22, 25-15 e 25-12)

Próximos jogos: Sporting de Espinho-Académica de Coimbra, sábado, às 16.45 horas, na Nave Polivalente; Sporting de Espinho-Esmoriz Ginásio, domingo, às 15 horas no pavilhão do Sporting Clube de Espinho.

Iniciados femininos

Série E

Esmoriz Ginásio-Sp. Espinho 3-0 (25-14, 25-13 e 25-17)
Sp. Arcozelo-Sp. Espinho 3-0 (25-21, 25-22 e 28-26)

Próximo jogo: Sporting de Espinho-Fiães, domingo, às 17 horas, no pavilhão do Sporting Clube de Espinho.

Infantis masculinos

Série A

Próximos jogos: Esmoriz Ginásio-Académica de Espinho, sábado, às 15 horas, no pavilhão do Esmoriz Ginásio; Frei Gil-Académica de Espinho, domingo, às 15 horas, no pavilhão do IPSB, em Sobreiro, Bustos.

No domingo, às 11 horas Sp. Espinho-Leixões na SportTV

O jogo entre as equipas de seniores masculinos do Sporting Clube de Espinho e do Leixões Sport Clube, relativo à primeira fase da Divisão A1 do Campeonato Nacional de voleibol, a disputar pelas 11 horas de domingo, no pavilhão Joaquim Moreira da Costa Júnior, em Espinho, terá honras de transmissão televisiva na SportTV.

I LIGA

Resultados

Boavista-E. Amadora	2-1
FC Porto-Naval	1-0
V. Guimarães-Rio Ave	1-1
Penafiel-Sp. Braga	0-0
U. Leiria-Belenenses	2-2
Sporting-Marítimo	1-1
Gil Vicente-Benfica	1-3
Académica-Nacional	0-0
P. Ferreira-V. Setúbal	1-2

Classificação

	P	J	V	E	D	M-S
FC Porto	43	19	13	4	2	31-12
Benfica	40	19	12	4	3	31-13
Nacional	36	19	10	6	3	24-11
Sp. Braga	36	19	11	3	5	20-11
Sporting	34	19	10	4	5	27-20
V. Setúbal	33	19	10	3	6	16-10
Boavista	29	19	7	8	4	25-19
E. Amadora	25	19	7	4	8	17-18
U. Leiria	25	19	7	4	8	24-25
Marítimo	24	19	5	9	5	22-22
Rio Ave	24	19	6	6	7	24-27
Paços Ferreira	22	19	6	4	9	21-27
Gil Vicente	21	19	6	3	10	17-23
Belenenses	21	19	6	3	10	19-22
Académica	20	19	5	5	9	16-26
V. Guimarães	16	19	4	4	11	10-26
Naval	15	19	4	3	12	18-29
Penafiel	8	19	1	5	13	12-33

Próxima jornada

Naval-E. Amadora
Rio Ave-FC Porto
Sp. Braga-V. Guimarães
Belenenses-Penafiel
Marítimo-U. Leiria
Benfica-Sporting
Nacional-Gil Vicente
V. Setúbal-Académica
P. Ferreira-Boavista

LIGA DE HONRA

Resultados

Vizela-Barreirense	2-1
Gondomar-D. Aves	1-1
Leixões-Portimonense	0-0
Estoril-D. Chaves	3-4
Marco-Moreirense	1-0
Sp. Covilhã-Varzim	1-1
Maia-Olhansense	1-3
Feirense-Beira Mar	1-1
Santa Clara-Ovarense	3-1

Classificação

	P	J	V	E	D	M-S
Beira Mar	38	19	10	8	1	22-10
Olhansense	37	19	10	7	2	27-14
Aves	34	19	10	4	5	26-18
Leixões	33	19	9	6	4	20-7
Portimonense	31	18	8	7	3	24-16
Sp. Covilhã	29	19	7	8	4	21-19
Gondomar	28	19	8	4	7	31-27
Varzim	25	19	5	10	4	23-23
Vizela	25	19	6	7	6	29-25
Estoril	25	19	7	4	8	32-31
Santa Clara	23	19	5	8	6	20-21
Maia	21	19	5	6	8	25-29
Moreirense	21	19	5	6	8	21-27
Chaves	21	19	5	6	8	19-23
Feirense	20	19	5	5	9	24-32
Marco	19	18	5	4	9	22-32
Barreirense	13	19	2	7	10	15-27
Ovarense	11	19	2	5	12	21-41

Próxima jornada

D. Aves-Barreirense
Portimonense-Gondomar
D. Chaves-Leixões
Moreirense-Estoril
Varzim-Marco
Olhansense-Sp. Covilhã
Beira Mar-Maia
Ovarense-Feirense
Santa Clara-Vizela

TOTOBOLA

Concurso dos Órgãos de Informação n.º 05/2006 de 29/01/2006. Prognóstico "Defesa de Espinho", Redacção Desportiva:

1. Rio Ave-Porto	2
2. Nacional-Gil Vicente	1
3. Braga-Guimarães	X
4. Naval-E. Amadora	1
5. Marítimo-U. Leiria	X
6. Belenenses-Penafiel	1
7. Olhansense-Sp. Covilhã	1
8. Chaves-Leixões	2
9. Aves-Barreirense	1
10. Portimonense-Gondomar	1
11. Santa Clara-Vizela	X
12. Celta-R. Madrid	2
13. At. Madrid-Corunha	1

No Sp. Espinho

Quim rescinde

O avançado, Quim, deixou esta semana o plantel do Sporting Clube de Espinho, rumando ao Futebol Clube do Marco.

O jogador rescindiu com o 'tigres' ao início desta semana, passando, assim, a integrar a equipa de José Costa.

Entretanto, o Sporting Clube de Espinho tem em aberto mais um lugar no plantel, devendo treinar, à experiência, ainda esta semana, um avançado do Congo.

Manuel Proença

Hóquei em patins da Académica

A equipa de hóquei em patins da Associação Académica de Espinho continua imparável. Desta vez, o treinador António Pinto e os seus pupilos foram a Tomar, ao pavilhão do Sporting local, vencer por 3-5.

A equipa academista, depois de estar a perder por 2-0 ao intervalo, foi capaz de por em prática todos os seus argumentos para dar a volta ao resultado e ganhar o encontro.

A Académica de Espinho vai defrontar no sábado, pelas

18 horas, no pavilhão Arquitecto Jerónimo Reis, a Juventude Ouriense.

Entretanto, nas camadas jovens da Académica de Espinho realizaram-se os seguintes encontros:

Académica de Espinho, 3-Valongo, 12 (juniores); Fânzeres, 0-Académica de Espi-

nho, 4 (juvenis); Académica de Espinho, 2-Vila Boa do Bispo, 3 (iniciados); Académica de Espinho, 6-Vila Boa do Bispo, 2 (infantis A); Académica de Espinho, 3-Gulpilhares, 7 (infantis B).

No fim-de-semana jogam-se os seguintes encontros das camadas jovens:

Santa Cruz-Académica de Espinho (juvenis), sábado, às 15.15 horas, em Santa Cruz do Bispo; CD Póvoa-Académica de Espinho (iniciados), domingo, às 10 horas, na Póvoa de Varzim; CD Póvoa-Académica de Espinho (infantis A), domingo, às 11.15 horas, na Póvoa de Varzim; Sanjoanense-Académica de Espinho (juniores), domingo, às 12 horas, em S. João da Madeira; Valongo-Académica de Espinho (infantis B), domingo, às 15 horas, em Valongo.



Fotos ELISABETE MOREIRA

Jogo de futsal e convívio

Polícias "contra" polícias

As Equipas de Intervenção Rápida da Polícia de Segurança Pública de Espinho disputaram, um jogo de futsal, no pavilhão do Centro Cultural e Beneficente de S. Félix da Marinha.

Tratou-se de um dia de convívio e de instrução, ao mesmo tempo, onde o resultado foi o menos importante e que culminou com um almoço/convívio entre os elementos policiais que compõem aquelas equipas, num restaurante em Arouca.



Futsal

Novasemente volta a perder

A equipa de futsal da Novasemente voltou a perder, em jogo da 13.ª jornada do Campeonato Nacional da II Divisão, série A. Os antenses, com esta derrota em casa, estão na penúltima posição da tabela classificativa, com 11 pontos, à frente do Coimbrões.

Resultados

UTAD-Junqueira	4-7
Lameirinhas-Desp. Santiago	10-3
Nogueiró-ARCA	3-2
Novasemente-Nogueirense	1-4
Valadares-Módicus	0-3
Moc. d'Arrábida-Pir. Creixomil	9-0
Coimbrões-Macedense	7-2

Classificação

	J	V	E	D	F-C	P
Módicus	13	9	2	2	42-20	29
Lameirinhas	13	9	2	2	75-41	29
Junqueira	13	8	1	4	50-36	25
ARCA	13	7	3	3	46-32	24
Nogueirense	13	7	3	3	49-41	24
Moc. d'Arrábida	13	5	4	4	64-49	19
UTAD	13	5	4	4	54-48	19
Nogueiró	13	5	1	7	37-52	16
Pir. Creixomil	13	4	3	6	35-54	15
Desp. Santiago	13	4	2	7	54-67	14
Macedense	13	4	1	8	55-73	13
Valadares	13	3	3	7	38-51	12
Novasemente	13	3	2	8	31-53	11
Coimbrões	13	1	3	9	34-47	6

Próxima jornada

Lameirinhas-Módicus
UTAD-Novasemente
Valadares-Pir. Creixomil
Desp. Santiago-Nogueirense
Nogueiró-Junqueira
Coimbrões-ARCA
Moc. d'Arrábida-Macedense

No fim-de-semana

Surf na praia da Baía

Realiza-se no fim-de-semana a última etapa do Circuito Regional Oceano Espinho Clube/Invert Surf Shop 2005.

A praia escolhida para realização desta etapa será a Baía ou nos pescadores, em Espinho. Neste circuito estarão em prova as três principais modalidades do mar – surf, bodyboard e longboard.

Precisa-se**MOTORISTA DISTRIBUIDOR (m/f)**

EM PART-TIME • ZONA DE ESPINHO

Tlm. 969 858 745

Clínica Médico-Dentária**Rosa Neves, Lda.**

Rua 29, n.º 696 (entre as ruas 26 e 24)

Marcações pelos telef.: 22 734 01 16 e 91 496 13 67

Tlm. 96 247 02 42 • 96 411 83 50

Aluga-seESPINHO – T2 e T3 c/ ou s/mobília
* Feira - T1 e T2 p. Hospital *
Escritórios p/ serviços - Rua 19**Vende-se**ESPINHO – T2 e T1 - Novo * T2
- Usado - Centro * T3 Dúplex nocentro de Espinho * **Vivendas** -
Anta * **T2** - Antas - Porto *
Terreno para 1 moradia - Anta.**LOUROSA, LAPA, NOGUEIRA** -
T2 e T3 - Novos * **Terreno** -
Moradias - Anta * **Moradias** em
Esmoriz e T1+1 como novo * **Ter-**
reno para 1 moradia - Arcozelo.

«Defesa de Espinho» - 3852 - 2006-01-26

TRIBUNAL JUDICIAL DE ESPINHO

2.º JUÍZO

Anúncio**Processo: 2017/05.0TBESP**
Carta Precatória (Distribuída)
N/ Referência: 1002691**Data: 09-01-2006****Exequente: Ministério Público****Executado: Manuel Dimas Oliveira Gomes**Processo de origem: Execução Comum (custas/multa/
Coima) n.º 354/02.4PBCHV-A, do Tribunal Judicial de Cha-
ves, 1.º JuízoNos autos acima identificados foi designado o dia 31-01-
2006, pelas 14.00 horas, neste Tribunal, para a abertura de
propostas, que sejam entregues até esse momento, na
Secretaria deste Tribunal, pelos interessados na compra do
seguinte bem:- Imóvel que consiste em prédio urbano, fracção autóno-
ma B, inscrito sob o art.º 3425.º-B dos Serviços de Finanças
de Espinho, sendo uma habitação no 1.º andar esquerdo,
com entrada pelo n.º 416 da Rua 37, concelho de Espinho,
constituída por 4 assoalhadas, cozinha, 2 banhos, vest.,
varanda e um lugar para automóvel na garagem, penhorado
ao Executado: Manuel Dimas Oliveira Gomes, estado civil:
Casado, nascido(a) em 08-09-1933, nacional de Portugal, BI
- 828294, domicílio: Rua 37, 416, 1.º Esq., 4500-000 Espi-
nho.

É fiel depositário o próprio Executado.

Valor base: Euros 43.881,74.

Será aceite a proposta de melhor preço oferecida acima
do valor de Euros 30.717,22, correspondente a 70% do valor
base.Nota: Os proponentes devem juntar à sua proposta,
como caução, um cheque visado, à ordem do Solicitador de
Execução ou, na sua falta, da secretaria, no montante
correspondente a 20% do valor base dos bens ou garantia
bancária no mesmo valor (n.º 1 ao Art.º 897.º do CPC).

A Juiz de Direito,

a) *Iolanda Pereira*

O Oficial de Justiça,

a) *Paula Carvalho***OS NOSSOS CLASSIFICADOS****ALUGA-SE**QUARTOS, c/ casa de banho privativa, c/ cozinha, pequeno-
almoço, tratamento de roupa, garagem e TV Cabo mais Sport TV.
Telef: 227340002 ou 227348972APARTAMENTOS T0, T1, T2 e T3. Totalmente equipados, com TV
Cabo mais Sport TV, telefone, garagens, limpezas. Rua 62 n.º
156. Telef.: 227310851/2 - Fax: 227310853.ALUGAM-SE ARMAZÉNS junto a Espinho, 1 com 80 m2 (325,00
euros); outro com 50 m2 (275,00 euros). Boa localização.
Contacto: 919831732.ALUGO LOJA em Paramos p/ escritório ou pequeno comércio. Tlm.
917553668.ALUGO APARTAMENTO T1 totalmente equipado, c/ garagem,
vista para o mar. Rua da Colónia (perto do Hotel Solverde). Tlm.
919581849.ESCRITÓRIOS/CONSULTÓRIOS – Arrenda-se sala c/ 70 m2 - Rua
20 (esq. da Rua 62). Tlm. 937190259 * Telef. 256372799.LOJA PEQUENA EM ESPINHO — Rua 15, frente às camionetas
Porto/Espinho. Telef. 227344833 * 963007574 * 968252022.ALUGA-SE ESTABELECIMENTO em Silvalde, junto à Helena Flo-
rista. Renda: 300 euros. Tratar c/ o proprietário a partir das 17
horas através do tlm. 912826471.ALUGA-SE APARTAMENTO T3 – Centro de Espinho. Tlm.
914795172.AGUDA - PRAIA - T2+1, a 100m da praia, 1 lugar de garagem +
arrumo, óptima localização. Preço: 400 Euros. Tel. 227340017 -
Tlm. 966344404 - CGR - AMI 1817.ALUGA-SE ESTABELECIMENTO em Espinho com 111m2 de área
coberta e 35m2 de área descoberta, para armazém, clínica ou
qualquer outro tipo de ramo comercial. Tlm. 917024747.**MENSAGENS**SENHORA c/ 48 anos, divorciada. Não foi feliz no casamento de
23 anos. Pretende conhecer cavalheiro para futuro relacionamen-
to e ser feliz. Silvalde - Espinho - B.º Piscatório. Carta a este jornal
ao n.º 16135.A S. JUDAS TADEU - Advogado dos casos difíceis e desesperados.
Reze 9 avé-marias durante 9 dias. Peça 3 desejos, 1 de negócios
e 2 impossíveis. Ao 9.º dia publique este aviso. Cumprir-se-á
mesmo que não acredite. - E.E.**PASSA-SE**CAFÉ - S. FÉLIX DA MARINHA, a 200 metros de Espinho – 25.000
euros. Telef. 227348835.PASSA-SE CAFÉ - Bom preço. Dão-se facilidades. Trata o próprio.
Tlm. 916057969.**PRECISA-SE**QUER RENDIMENTO EXTRA? Falar c/ Dra. Lígia Loureiro. Tlm.
919394098.OPORTUNIDADE – URGENTE. 916088639 - www.trabalhe-em-
casa.com / nunomarcil.OPORTUNIDADE DE NEGÓCIO – Tempo parcial/total – 500 a
2000 euros/mês. Apresentação – Produtos/Plano Marketing, às
3.ªs-feiras – Rua 11, n.º 2060, às 20 horas. Falar c/ Olívia Rebelo
- Tlm. 917105944.PROCURO 20 PESSOAS – Ganho/perca peso. Dist. Ind. Herbalife
– Olívia Rebelo - Tlm. 917105944.**SERVIÇOS**GRAVAMOS CASSETES VHS de todo o tipo (casamentos, baptizados,
comunhões e filmes) para DVD. Também gravamos DVD's. Preço
por unidade: 5 euros. Espinho – Tlm. 968313462.ESTOFADOR - Restauro todo o tipo de sofás, cadeiras, etc.
Orçamentos grátis. Telef. 227344090. Rua do Passo Velho, n.º
217 - Anta.ESTÚDIOS - LABORATÓRIOS VÍDEO - Gravamos em DVD as suas
cassetes de vídeo - VHS - V8 e Super 8mm. Acompanhe a
tecnologia gravando em DVD. Tlm. 918735306 e 962788407.**VENDE-SE**VENDE-SE NO CENTRO DE ESPINHO - T3 Dúplex, T2 e T3 a 2 min.
de Espinho. Tlm: 919690655.MOZELOS – LOTES com boas vistas para construção de moradias
de duas e três frentes. Preços desde: 31.840 euros. Contactos:
962405515 * 256374883 – CGR - AMI 1817.T3 - BOM ESTADO de conservação c/ boa construção. Excelente
localização solar. 85.000 euros. Tlm. 919278338 - GGA - AMI
5863. Tratamos de financiamento.

VENDE-SE LOJA em Espinho. Telef. 0041218253524.

OPORTUNIDADE: MORADIA ESMORIZ – 3 quartos, suite e escri-
tório, logradouro, jardim, garagem para 2 carros, acabamentos e
design interessante e moderno, excelentes acessos A29. Apenas
195.000 euros – Paulo Sérgio Propriedades SMI Lic.ª 824 AMI –
Veja as imagens em www.paulosergio propriedades.com ref:
(MV-2391) - Tel. 227838680 / 917568583.PINHAL D'ABERTA (Esmoriz) T2 luxo – Acabamentos de grande
qualidade, cozinha lindíssima e totalmente equipada, aquecimen-
to central, suite, garagem. Só 23.000 cts. – Paulo Sérgio Propri-
edades SMI Lic.ª 824 AMI - Tel. 227838680 / 919280799.TRESPASSE DE GINÁSIO EM ESPINHO – Ginástica passiva,
negócio pela urgência. Só 45.000 euros. Paulo Sérgio Proprieda-
des SMI Lic.ª 824 AMI - Tel. 227838680 / 968138723.VENDE-SE T3 c/ sótão e lugar de garagem. Bom estado de
conservação. Junto ao Antigo Matadouro de Espinho. Preço
negociável. Tlm. 917006799 * 914865568.VENDE-SE T3 EM ESPINHO – Acabamentos de luxo; caixilharia
dupla; estores eléctricos; aquecimento central completo; gara-
gem individual p/ 2 carros. Av.ª 32 / Rua 11. O próprio. Tlms.
968579329 * 918776273.VENDE-SE T3 com 150 m2, aquecimento central, 2 varandas, 1
suite, cozinha equipada, lugar de garagem, ao cimo da Rua 19.
Bom preço. Negociável. Tlm. 934429152.T2 ESPINHO, Usado, 6 anos, remodelado, com electrodomésticos,
recuperador de calor, lugar de garagem 1 arrumo. Preço:
100.000 euros. Tel. 227340017 - Tlm. 966344404 - CGR - AMI
1817.T1 – ESPINHO – Rua 36, usado, 80 m2, Nascente-Poente,
lavandaria, cozinha bastante espaçosa e garagem. Preço: 90.000
euros. Tel.: 227340017 - Tlm. 966116732 - CGR - AMI 1817.T2 ESPINHO – Usado, cozinha equipada com todos os electrodo-
mésticos, 2 wc's completos, sala com lareira, garagem fechada 1
carro. Preço 90.000 euros. Tel. 227340017 - Tlm. 966116732 -
CGR - AMI 1817.T2 CENTRO DE ESPINHO – Com 5 anos, 2.º andar, poente,
nascente, piso em madeira, despensa, lugar de garagem 2 carros.
Preço 120.000 euros. Tel. 227340017 - Tlm. 966344583. CGR -
AMI 1817.T2 DUPLEX, NOVO, ESPINHO, junto às escolas, poente, aqueci-
mento central, aspiração central, electrodomésticos e garagem.
Apenas 137.200 euros. Tel. 227340017 - Tlm. 966344583 - CGR-
AMI 1817.**Telefones****Úteis**A. Viação Espinho 22 734 03 23
Biblioteca 22 733 58 69
Bomb. V. Espinho 22 734 00 05
Bomb. V. Espinhenses 22 734 00 42
Câmara Municipal 22 733 58 00Centro de Saúde 22 733 40 20
Cliesp 22 733 04 10
Clínica Costa Verde 22 734 58 85
Clínica N.ª S.ª d'Ajuda 22 734 26 95
Clínica S. Pedro 22 734 47 14
Policlínica 22 733 06 40
CTT - Rua 19 22 733 06 31
CTT - Anta 22 733 06 61
EDP - Avarias 800 506 506EDP - Leituras 800 236 236
Estação CP 22 734 63 12
Fisioclínica 22 731 49 86
Brigada Fiscal 22 734 11 96
Hospital Espinho 22 733 11 30
Hospital V. N. Gaia 22 379 42 11
S. Sebastião (S.M.Feira) 256 37 97 00
Junta Freguesia 22 734 44 18
PSP 22 734 00 38Registo Civil 22 733 20 60
Repartição Finanças 22 733 20 70
Saneam. Básico (avarias) .. 22 733 58 40
Táxis (Câmara) 22 734 31 67
Táxis Costa Verde 22 734 01 18
Táxis (Graciosa) 22 734 00 10
Táxis União, Lda. 22 734 80 17
Táxis Unidos 22 734 22 32
Táxis Verdemar 22 734 35 00Tesouraria Fazenda Pública 22 733 20 87
Tribunal 22 734 23 51
Anta
Farmácia 22 734 11 09
Farmácia Guedes de Almeida . 22 732 20 31
Junta Freguesia 22 734 64 53
Lar da 3.ª Idade 22 733 09 00
Unidade de Saúde 22 734 58 10
Guetim
Junta Freguesia 22 734 42 26**Paramos**Centro Social 22 733 08 70
Farmácia 22 734 63 88
Junta Freguesia 22 734 27 10
Reg. Engenharia 22 734 20 23
Unidade de Saúde 22 734 50 01**Silvalde**Junta Freguesia 22 734 40 17
Unidade Saúde Marinha 22 734 31 01
Unidade Saúde Silvaldinho . 22 734 36 42

+ *Dra. Isabel Alves Pereira*
(Coordenadora da Unidade de Nutrição do Hospital de Santo António)

Agradecimento e Missa do 7.º Dia

Seu marido, filho, pais, irmã, sogra e restante família vêm, por este meio, agradecer às pessoas que tomaram parte no funeral do seu ente querido ou que de outro modo se associaram à sua dor. Comunicam que a missa do 7.º dia será celebrada dia 29, domingo, pelas 19 horas, na Igreja matriz de Espinho. Desde já agradecem a todos quantos participem na eucaristia.



Espinho, 26 de Janeiro de 2006

Dr. Rui Alberto de Amorim Ribeiro
João Carlos Pereira de Amorim Ribeiro
Manuel Pereira Gomes
Isaura Alves de Jesus
Marlene Alves Pereira
Maria Amélia de Amorim

FUNERÁRIA N. S. D'AJUDA - SANCEBAS E LUÍS ALVES - ESPINHO - TEL. 22 734 51 29

José Carvalho Santos

+ Missa do 4.º Aniversário
Sua esposa, filhos, genros, netos e bisnetos vêm, por este meio, comunicar que será celebrada missa, hoje, dia 26, quinta-feira, às 18,30 horas, na Capela de N.ª Sr.ª do Mar (B.ª Piscatório). Agradecem desde já a quem comparecer.



+ *SILVALDE (RUA DA FONTE, N.º 270)*
Joaquina Pereira de Oliveira

Agradecimento

Sua filha, netos, bisneto e restante família vêm, por este meio, agradecer às pessoas que tomaram parte no funeral do seu ente querido e na missa do 7.º dia ou que de outro modo se associaram à sua dor.



Silvalde, 26 de Janeiro de 2006

Maria Alice Pereira de Oliveira
Sandra Maria Oliveira Sá Pereira
José Rui de Sousa Oliveira
Nuno Miguel Pereira de Oliveira

FUNERÁRIA N. S. D'AJUDA - SANCEBAS E LUÍS ALVES - ESPINHO - TEL. 22 734 51 29

José da Rocha Oliveira

+ Missa do 16.º Aniversário
Seus filhos, genros, nora e netos vêm, por este meio, comunicar que será celebrada missa por alma do saudoso extinto, dia 28, sábado, às 19 horas, na Igreja Matriz de Espinho. Agradecem desde já a quem comparecer.



+ *SILVALDE - ANTA - NOGUEIRA DA REGEDOURA*
Carlos Alberto Rodrigues Gomes

Agradecimento

Sua esposa, filho, sogros, irmãos, cunhadas e demais família vêm, por este meio, agradecer a todas as pessoas que estiveram no funeral e missa do 7.º dia do seu ente querido ou de outro modo manifestaram o seu pesar. A todos agradece do coração. Bem hajam.



Silvalde, 26 de Janeiro de 2006

AGÊNCIA FUNERÁRIA DE MARIA DE LOURDES - Anta - Espinho - Tels.: 22 734 06 09 - 22 734 88 55

+ *ESPINHO (RUA 22, N.º 163)*
Amadeu Correia

Agradecimento e Missa do 7.º Dia

Sua esposa, filhos, nora, genro, netos e restante família vêm, por este meio, agradecer às pessoas que tomaram parte no funeral do seu ente querido ou que de outro modo se associaram à sua dor. Comunicam que a missa do 7.º dia se celebra hoje, quinta-feira, pelas 19 horas, na Igreja matriz de Espinho. Desde já agradecem a todos quantos participem na eucaristia.



Espinho, 26 de Janeiro de 2006

Maria Luísa de Jesus Oliveira
Maria Rosa de Jesus Correia
Vitor Manuel de Jesus Correia
Manuela Correia
José Correia
Patrícia Duarte
Pedro Duarte
Hernâni Correia
Sónia Correia

FUNERÁRIA N. S. D'AJUDA - SANCEBAS E LUÍS ALVES - ESPINHO - TEL. 22 734 51 29

+ *MONTE LÍRIO - ANTA*
Joaquim Silva Castro

Agradecimento

Sua irmã, sobrinhos e restante família agradece, reconhecidamente, a todas as pessoas que estiveram presentes no funeral e na missa do 7.º dia do seu ente querido ou de outro modo se associaram à sua dor.



Anta, 26 de Janeiro de 2006

AGÊNCIA FUNERÁRIA DE MARIA DE LOURDES - Anta - Espinho - Tels.: 22 734 06 09 - 22 734 88 55

+ *PRACETA DR. MANUEL LARANJEIRA - ANTA*
Joaquim de Oliveira Santos

Agradecimento e Missa do 7.º Dia

Sua esposa, filhas, genros, nora, netos e restante família agradecem, reconhecidamente, a todas as pessoas que estiveram presentes no funeral do seu ente querido ou de outro modo se associaram à sua dor. Comunicam que a missa do 7.º dia, por sua alma, será celebrada sábado, dia 28, pelas 18.30 horas, na Igreja Paroquial de Anta. Desde já agradecem a todos quantos participem na Santa Missa.



Anta, 26 de Janeiro de 2006

AGÊNCIA FUNERÁRIA DE MARIA DE LOURDES - Anta - Espinho - Tels.: 22 734 06 09 - 22 734 88 55

+ *SILVALDE (SALES)*
José Augusto da Luz Bastos
(Zé Leixões)

Agradecimento e Missa do 7.º Dia

Sua esposa, filhos, noras, genros, netos, bisnetos e restante família vêm, por este meio, agradecer às pessoas que tomaram parte no funeral do seu ente querido ou que de outro modo se associaram à sua dor. Comunicam que a missa do 7.º dia será celebrada dia 28, sábado, pelas 19 horas, na Igreja matriz de Espinho. Desde já agradecem a todos quantos participem na eucaristia.

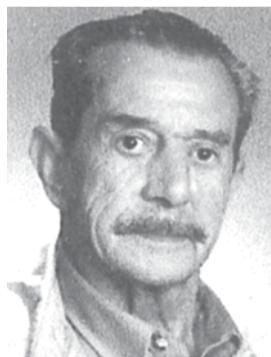

Silvalde, 26 de Janeiro de 2006

Maria Margarida Oliveira Granja
Margarida Olga
Daniel Bastos
Floripes Natália
José Flávio Bastos
Angelo Mário
Joaquim Bastos
Ana Maria

FUNERÁRIA N. S. D'AJUDA - SANCEBAS E LUÍS ALVES - ESPINHO - TEL. 22 734 51 29

+
António Domingues Pereira,
Sucrs., Lda.

Missa do 7.º Aniversário

Vem por este meio, comunicar que será celebrada missa por alma do Sr. **Domingos Alves de Oliveira**, ex-sócio-gerente, dia 29, domingo, às 8 horas, na Igreja Paroquial de Silvalde.

Desde já agradecem a quem comparecer.

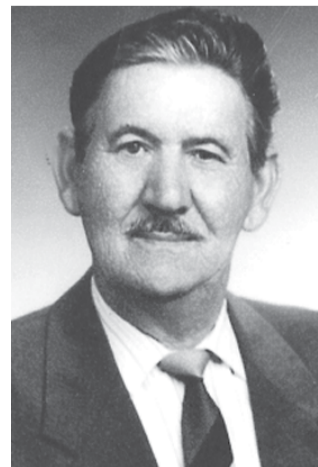

FARMÁCIAS DE SERVIÇO

Sexta (27) - TEIXEIRA Ctr. Com. Solverde/1 - Avenida 8 - Tel. 227340352
Sábado (28) - SANTOS Rua 19, n.º 263 - Tel. 227340331
Domingo (29) - PAIVA Rua 19, n.º 319 - Tel. 227340250
Segunda (30) - HIGIENE Rua 19, n.º 293 - Tel. 227340320
Terça (31) - GRANDE FARMÁCIA Rua 8, n.º 1025 - Tel. 227340092
Quarta (01) - CONCEIÇÃO R. S. Tiago, n.º 701 - Silvalde - Tel. 227311482
Quinta (02) - GUEDES DE ALMEIDA R. 36, n.º 416 - Anta - Tel. 227322031

LABORATÓRIOS VÍDEO
GRAVAMOS DVD'S

SUAS CASSETES VÍDEO VHS - V8 - SUPER 8MM

Contactos: | Telem: 918 735 306 | 24 horas
| 962 788 407 | por dia

Acompanhe a tecnologia gravando em **DVD**

✠ José Ferreira Lopes

Missa do 4.º Aniversário do seu falecimento

Sua esposa, filha, genro, netos e demais família, participam que será celebrada missa por sua alma, dia 29, domingo, às 11 horas, na Igreja Paroquial de Anta.



António Rodrigues de Sousa

✠ Missa do 21.º Aniversário

Sua esposa, filhos e restante família vêm, por este meio, comunicar que mandam celebrar missa por alma do saudoso extinto, dia 29, domingo, às 11 horas, na Igreja Paroquial de Anta. Desde já agradecem a quem comparecer.



Maria da Graça Teixeira Rebelo

✠ Missa do 19.º Aniversário

Sua família vem, por este meio, comunicar que será celebrada missa por alma da saudosa extinta, dia 2, quinta-feira, às 19 horas, na Igreja Matriz de Espinho. Desde já agradecem a quem comparecer.



✠ Maria Celestina

Faz 5 anos que nos deixaste

Como é fácil lembrar-te e tão difícil viver sem ti. Os nossos corações, que te amam, continuam a chorar a imensa falta que nos fazes.

Pelas 19 horas do dia 2 de Fevereiro, quinta-feira, será celebrada missa por sua alma, na Igreja Matriz de Espinho. Desde já agradecem a todos quantos participarem na Santa Eucaristia.

Seu marido, filhas Chantal, Maria, Teresa e Zaida, genros e netos



SILVALDE



Agostinho Augusto da Silva Oliveira (Café Têta)

Missa do 30.º Dia

Seus filhos, noras, genros, netos e demais família vêm, por este meio, comunicar que será celebrada missa do 30.º dia, dia 2 de Fevereiro, quinta-feira, às 19 horas, na Capela de N.ª Sr.ª do Mar (Silvalde).

Desde já agradecem a quem comparecer.



✠ Esmália Rodrigues

17.º Aniversário do seu falecimento

Seus filhos, genros, noras, netos e demais família vêm, por este meio, comunicar a todas as pessoas que será celebrada missa por sua alma, dia 1, quarta-feira, às 8 horas, na Igreja Paroquial de Anta. Desde já agradecem a quem possa comparecer.



✠ António Ferreira Boia

Agradecimento

Sua esposa, filhos, genro, nora, netos e demais família vêm, por este meio, agradecer às pessoas que tomaram parte no funeral e na missa do 7.º dia celebrada hoje, quinta-feira, às 8 horas, na Igreja Paroquial de Anta, por alma do seu ente querido ou que de outro modo se associaram à sua dor.



✠ Julieta da Silva Pereira e Pinho

Missa do 30.º Aniversário

Sua filha e neto comunicam que será celebrada missa, por alma da saudosa extinta, no próximo domingo, dia 29, pelas 19 horas, na Igreja Matriz de Espinho.



*Maria Julieta Pereira de Pinho
António Manuel Pereira de Pinho Ferreira*

SILVALDE - ESPINHO
✠ António Pereira Pinto

Missa do 7.º Aniversário

Sua esposa, filhos, noras, netos e demais família vêm, por este meio, participar que a missa do 7.º aniversário do falecimento do seu ente querido, será celebrada dia 1 de Fevereiro, quarta-feira, às 8 horas, na Igreja Paroquial de Silvalde.

Desde já agradecem a todos quantos possam participar.



João Manuel Resende da Fonseca

✠ Missa do 12.º Aniversário

Sua irmã, cunhado e sobrinhos vêm, por este meio, participar que será celebrada missa pelo seu eterno descanso, dia 28, sábado, às 19 horas, na Igreja Matriz de Espinho. Desde já agradecem a quem possa comparecer a este acto religioso.



Manuel Júlio Gouveia Pereira

Missa do 1.º Aniversário

Com eterna saudade sua esposa, filhos, sogros e cunhados vêm, por este meio, comunicar que mandam celebrar missa, por alma do saudoso extinto, hoje, quinta-feira, dia 26, pelas 19 horas, na Igreja Matriz de Espinho.



Joaquim Alves de Oliveira

Missa do 9.º Aniversário do falecimento

Seus filhos, noras, genro, netos, bisneta e restante família vêm, por este meio, comunicar às pessoas de suas relações e amizade, que será celebrada missa por alma do seu ente querido, dia 1 de Fevereiro, quarta-feira, pelas 8 horas, na Igreja Matriz de Espinho. Desde já agradecem a todos quantos participem na Eucaristia.

Espinho, 26 de Janeiro de 2006

*Valdemar Joaquim Alves de Oliveira
António Alves de Oliveira
Maria Alzira Alves de Oliveira Domingues
Maria Angelina dos Santos Gomes Oliveira
Palmira Lopes da Silva
Joaquim de Oliveira Domingues*

*Rosa Maria Pinto Meneses Oliveira dos Reis
Sandra Isabel Pinto Meneses de Oliveira
Fátima Alzira Gomes de Oliveira
Jorge Paulo Guimarães Reis
Selma Filipa Oliveira dos Reis*

✠ José Alberto Martins Horta de Oliveira

Missa do 30.º Dia

Seus pais, irmãos, cunhados, sobrinhos e restante família vêm, por este meio, comunicar às pessoas de suas relações e amizade, que será celebrada missa por alma do seu ente querido, dia 28, sábado, pelas 19 horas, na Igreja Matriz de Espinho. Desde já agradecem a todos quantos participem na Eucaristia.

Espinho, 26 de Janeiro de 2006



CASINO ESPINHO

***Deixe-se guiar
pelo novo Lotus Elise.***



Jack Club. Sai sempre a ganhar.

Sorteio Lotus Elise 111 R.

2 de Junho de 2006

**TROQUE OS SEUS PONTOS POR CUPÕES
E GANHE ESTE AUTOMÓVEL.
JACK CLUB 1 cupão=100 pontos**

