

Formalizada a escritura da aquisição da última parcela dos terrenos

Estádio, agora sim!

página 2

Na madrugada de domingo entra em vigor a hora de Verão. Assim, à 1 hora o relógio deverá ser adiantado uma hora, passando a ser, nessa altura, 2 horas.

Lindíssimos modelos e cerca de um milhar de pessoas

“Espinho na moda” do “À Box”



página 12

Conselho Desportivo de Silvalde com escolinhas de futebol

“A vida está cheia de desafios!...”



página 17

Ontem de manhã

página 5



Cadáver encontrado na praia de Paramos

Às 8.15 horas

página 5

Apanhado a conduzir com 3,40 g/l de álcool no sangue

www.quinta-loureiro.com

Quinta Loureiro
Eventos

Casamentos | Baptizados | Comunhões | Aniversários | Reuniões

marcações: 227 328 244 | 912 217 701 | 917 207 091

Rua do Sisto, 35 Silvalde - Espinho

1ª mostra de serviços para eventos na Quinta do Loureiro 25 de março 15h às 23h / 26 de março das 15h às 21h

Com réplica
de Vítor Monteiro

Rosa Albernaz reeleita na Concelhia do PS

*Nas eleições
que se realizaram
na passada
sexta-feira, a actual
presidente da
Comissão Política
Concelhia do
Partido Socialista
em Espinho,
Rosa Maria
Albernaz, foi
reeleita com
56,28 por cento
dos votos,
enquanto que
Vítor Monteiro
(lista B) obteve
surpreendentes
41,71 por cento,
conquistando
19 dos 35 lugares
da comissão.*

Nas eleições que decorreram nas secções de Anta, Espinho e Silvalde onde estão inscritos cerca de 700 militantes votaram perto de 400, tendo a lista A vencido em todas as secções, obtendo 26 dos 35 lugares na comissão Política Concelhia e elegendo os secretários-coordenadores e presidentes da mesa da Assembleia-Geral de militantes nas três secções.

A lista B apenas apresentou candidato a secretário-coordenador em Silvalde, tendo vencido sem opositor Napoleão Guerra em Anta e Henrique Cierco em Espinho. Os silvaldenses deram a vitória a Joaquim Martins Vieira (lista A) por cerca de 60 por cento, contra os cerca de 37 por cento de Bruno Maganinho (lista B).

Para a Assembleia-Geral em Espinho, António Cavacas (lista A) venceu José Luís Brandão (lista B) por 52 contra 46 por cento. Em Silvalde, Manuel Silva (lista A) venceu Manuel Oliveira (lista B) por 61 contra 35 por cento, enquanto que em Anta, Luís Bártolo (lista A) foi candidato único, tendo sido eleito com mais de 93 por cento dos votos.

A candidatura de Rosa Maria Albernaz assente no lema "Renovar na estabilidade" ganhou assim em toda a linha, ficando no entanto muito longe de alcançar a vantagem esperada sobre a candidatura "Força Renovada para Espinho" encabeçada por Vítor Monteiro, cuja aposta na renovação obteve um excelente resultado.

Sandra Soares

A escritura para a aquisição da última parcela dos terrenos onde será construído o Estádio do Sporting Clube de Espinho, no Parque da Cidade, foi assinada, segunda-feira de manhã, pelo presidente da Câmara Municipal, José Mota, e pelo advogado Douglas, representante da (herdeira) proprietária do respectivo terreno e que se encontra radicada no Brasil, concretamente numa favela do Rio de Janeiro. Com a entrega do respectivo cheque encerra-se o processo burocrático... abrindo-se (finalmente!) caminho... para a obra!



Formalizada a aquisição da última parcela dos terrenos Estádio, agora sim!

José Mota e o advogado Douglas formalizaram a transacção da única parcela de terrenos que restava para a construção do estádio de futebol que o Sporting Clube de Espinho projectou e cujo concurso público de adjudicação decorre.

Para que fossem cumpridos os trâmites legalmente estabelecidos, o advogado Douglas deslocou-se do Brasil para limar arestas e certificar a aquisição camarária da parcela que restava visando a construção do estádio de futebol, legitimado como representante de uma silvaldense há muito radicada no Rio de Janeiro, onde vive numa favela.

O advogado Douglas registou "o cuidado e o empenho do presidente José Mota em resolver a contento de todas as partes, impondo sempre um processo de transparência não obstante o impasse derivado do facto de durante muito tempo se desconhecer o paradeiro da proprietária do terreno em causa."

Referindo-se também à conduta do vice-presidente Rolando de Sousa no decurso e deslindar deste caso, o advoga-



do Douglas salienta que "com esta indemnização a senhora poderá agora desfrutar de uma habitação com melhores condições e noutro lugar mais seguro do Rio de Janeiro, o que até então não era viável porque recebe mensalmente em reais

um valor de cerca de 30 euros!"

Por outro lado, "a senhora desconhecia que o seu falecido marido era herdeiro deste terreno em Espinho e, para agravar... nem sequer tinha qualquer documento de identidade, nem sabe escrever!"

Por isso, "ainda bem isto lhe aconteceu!"

Acresce, a título de curiosidade, que o advogado Douglas é o actual presidente do carioca Arouca Barra.

Lúcio Alberto

Semanário Registado na Direcção-Geral de Comunicação Social sob o n.º 100594

DEFESA ESPINHO

Fundado em 27/Março/1932

PROPRIEDADE - EMPES - Empresa de Publicidade de Espinho, Lda. Matriculada na Conservatória do Registo Comercial de Espinho sob o n.º 59, folhas 30 do livro C-1 Capital Social: 5.200,00 Euros Contribuinte: 500 095 540

Administração

Fernando Cunha (gerente)
Joaquim Vasconcelos (gerente)

Detentores com mais de 10% do capital

Solverde - Soc. de Investimentos Turísticos da Costa Verde, Lda.

Direcção

Lúcio Alberto
Email - lucio.alberto@mail.telepac.pt

Redacção

Manuel Proença e Sandra Soares

Colaboradores

Carlos Roseiro, Elisabete Moreira, Rui Pereira e Vítor Lancha

Colunistas

Adérito Santos; Adolfo Leitão Carvalho; António Duarte Estêvão; António Regedor; José Sarmento; Manuel Sancebas; Maria Fernanda Barroca; Mário Frota; Marta Feijó; Napoleão Guerra; Serafim Marques e Sérgio Carvalho.

Departamento de Produção

António Guerra

Publicidade

Joaquim Natário

Secretaria de Administração e Redacção

Cristina Fonseca e Fernanda Oliveira

Serviços Administrativos e Publicidade

Av.ª 8, 456 - 1.º andar - Sala R
Ap. 39 - 4501-853 ESPINHO Codex
Telef. 22 734 15 25 • Fax 22 731 99 11
Email-empes@sapo.pt

Departamento de Redacção

Av.ª 8, 456 - 1.º andar - Sala H
Ap. 39 - 4501-853 ESPINHO Codex
Telef. 22 734 15 25 • Fax 22 731 99 11
Email-defesadeespinho@mail.telepac.pt

Impressão

NAVEPRINTER - Indústria Gráfica do Norte, SA - E.N. 14 (km 7,05)
Apartado 121 - 4471 MAIA Codex

Tiragem média

4.000 exemplares

Depósito Legal n.º 1604/83

Internet:

www.defesadeespinho.no.sapo.pt

Os textos (e ilustrações) de Opinião publicados nesta edição são da inteira responsabilidade dos seus autores, não vinculando, directa ou indirectamente, o cariz editorial e informativo deste jornal.



Fotos ELISABETE MOREIRA

A Escola do 1.º Ciclo da Bouça, em colaboração com a Associação de Pais e Encarregados de Educação, com o Agrupamento de Escolas Domingos Capela e a Junta de Freguesia de Paramos, assinalou, na terça-feira de manhã, o Dia da Árvore, com a plantação de cinco árvores no recreio daquele estabelecimento de ensino.



Plantação de cinco espécies

Dia da Árvore assinalado na Escola da Bouça em Paramos

Manuel Proença

Os alunos, voluntariosos, não pouparam esforços e pegaram nas pás e nas enxadas para plantar as árvores que irão brindar aquela escola com sombra e com um ar, certamente, mais agradável.

A coordenadora daquele estabelecimento do 1.º ciclo, Fernanda Ribeiro, não poupou

elogios à acção levada a efeito pela Associação de Pais, Junta e Agrupamento. "O recreio não tinha sombras e estas árvores vêm dar-nos essa qualidade" – sublinhou a coordenadora.

De salientar que, para além dos alunos, entusiasmados, esteve presente o secretário da junta de Freguesia de Paramos, Manuel Dias, em representação do presidente, Américo Castro.

**PALAVRAS
À SOLTA**

Distrito de Braga regista mais 16% de inscritos nos centros de emprego
Só no Norte desemprego continua a subir
Jornal de Notícias

Sistema de fundos de pensões ajudará a financiar a Segurança Social
Governo quer empresas a pagar reformas
Correio da Manhã

Partilha de serviços provoca razia em mais de metade dos cargos dirigentes da administração do Estado
Avaliação "especial" para 75 mil na função pública
Diário de Notícias

Condições de crédito ao consumo têm de ser anunciadas de forma bem visível nos contratos e anúncios publicitários
Taxas de juro do consumo terão de ser bem visíveis
Diário de Notícias

Ministério das Finanças não transferiu 17 milhões de euros para saldar dívidas
Regiões de turismo recorrem à banca para pagar salários
Jornal de Notícias

Oliveira de Azeméis
Dívida da Câmara está nos 48 milhões de euros
Correio de Azeméis

Os utentes deixam de pagar a hora obrigatória nos parques de estacionamento cobertos
Estacionamento pago de 15 em 15 minutos
Diário de Notícias

Em Matosinhos
Arrumadores vão ser obrigados a ter seguro pelo concessionário contra terceiros
Jornal de Notícias

Apanhada "desprevenida" pelo aumento decidido pelo concessionário dos parquímetros
Câmara de Valongo dá ordem aos fiscais para não aplicarem multas
Jornal de Notícias

Autarca da Guarda gastou 49 mil euros a telefonar para linhas eróticas; as chamadas para linhas de valor acrescentado foram realizadas durante dois anos e meio
Terrenos da Junta pagam linhas eróticas
Correio da Manhã

Incêndios de grandes dimensões podem ficar sem meios suficientes
Bombeiros ameaçam não combater fogos fora da sua área
Jornal de Notícias

Operação "Anzol"

Polícia identifica dezoito arrumadores de carros

As Brigadas de Investigação Criminal da Secção de Espinho da Polícia de Segurança Pública identificaram 18 arrumadores de automóveis, entre os quais uma mulher, no âmbito de uma operação de prevenção criminal intitulada "Anzol".

Os agentes da PSP de Espinho identificaram estas pessoas, com idades compreendidas entre os 24 e 46 anos, por suspeita da prática de crimes de furtos em interior de viaturas e de consumo de estupefacientes.

Entretanto, a Esquadra de Trânsito e a Brigada de Intervenção Rápida e Fiscalização da Secção Policial de Espinho, realizaram uma fiscalização de trânsito, onde foram controladas 30 viaturas, levantados dois autos

de contra-ordenação (por uso de telemóvel durante a condução e falta de cinto de segurança), passados três avisos de apresentação de documentos e apreendidos dois veículos automóveis por falta de seguro obrigatório.

No decorrer desta operação, foram detidos dois indivíduos – um por falta de habilitação legal e outro por condução sob o efeito do álcool.

Manuel Proença

Jovem surfista salvo por dois transeuntes

Na passada quinta-feira, um jovem surfista acabou por se ver em apuros na praia, depois de ter perdido a sua prancha com a força da ondulação. Um outro seu companheiro ainda tentou auxiliá-lo, mas esgotado e, também já sem a sua prancha, acabou por nada mais poder fazer. Foi então que na esplanada passavam dois transe-

untes, entre os quais o Director da Piscina Municipal de Espinho, Ricardo Silva que, ao aperceberem-se correram para a água, vestidos e acabaram por salvar o jovem surfista.

Apesar de ter chegado a terra inanimado, o surfista acabou por recuperar.

Manuel Proença

Acto heróico

Numa feira, em Grijó

BIR da PSP de Espinho e Brigada Fiscal apreendem material de 22.825 euros

As Brigadas de Intervenção Rápida da Secção de Espinho da Polícia de Segurança Pública e a Brigada Fiscal do Porto da Guarda Nacional Republicana apreenderam diverso material supostamente contrafeito ou usurpado, no valor de 22.825 euros, na Feira do velho, no domingo de manhã, em Grijó.

Os agentes policiais, no decorrer desta operação de fiscalização, levaram a que fossem constituídos arguidos, três indivíduos com idades compreendidas entre os 33 e 46 anos, dois sem profissão e um corticeiro, residentes no concelho de Santa Maria da Feira, por suspeita da prática de crime de usurpação e aproveitamento de obra usurpada. Foram identificados, ainda, um jovem de 21 anos, empregado da construção civil, residente no Porto e um menor de 14 anos, residente em Vila Nova de Gaia.

Os agentes da PSP de Espinho e da Brigada Fiscal da GNR apreenderam 1015 DVD, 220 CD, 68 jogos de 'Playstation', por suspeita de usurpação, material electrónico e multimédia (uma torre de gravação, uma impressora, um teclado, duas colunas, e outros), no valor de cerca de 22.825 euros.

Nesta operação policial a PSP e a Brigada Fiscal envolveram 24 elementos policiais, apoiados por seis viaturas.

Manuel Proença

**PALAVRAS
À SOLTA**

Em causa está a tripulação das ambulâncias, no transporte de doentes; a Federação Distrital de Vila Real espera por uma resposta do Governo e deu ordens para que as multas não sejam pagas
Bombeiros contestam multas da GNR
A Voz de Trás-os-Montes

OPA do BCP ao BPI cria gigante na banca; a subida foi de mais de 16% em apenas dois dias antes do anúncio da oferta de compra
Ganhos suspeitos na bolsa
Correio da Manhã

Nacionalidade portuguesa por via da ascendência directa foi atribuída, só no ano passado, a mais de 12 mil
Brasileiros à procura da dupla nacionalidade aumentaram 50%
Jornal de Notícias

Para o Rio de Janeiro
Deputado custa 6200 euros/mês em viagens
Correio da Manhã

Relatórios da Direcção-Geral de Viação revelam um "acréscimo de processos-crimes" nos últimos anos
Irregularidades crescem nas escolas de condução
Diário de Notícias

Dispersão por 1590 serviços autuantes e limitações informáticas dificultam gestão de processos
DGV admite ser incapaz de controlar multas
Jornal de Notícias

Só no ano passado foram comercializados 200 mil, mais 17% do que em 2004; uso como substituto da contracepção regular acarreta riscos
Venda de pílulas do dia seguinte não pára de aumentar
Jornal de Notícias

Uma jovem algarvia que fugira de casa, em Lagos, foi interceptada pela PSP em Vila Real: no entanto, depois de ter sido acolhida nas instalações de um lar de raparigas, voltou a fugir
Engendrou duas fugas no mesmo dia
A Voz de Trás-os-Montes

Aproximação de autocarro de passageiros em Alenquer levou a GNR a usar a arma contra o jovem condutor para evitar a tragédia
Seguia em contramão na A1 e só parou a tiro
Jornal de Notícias

Vende-se

LOTE 285 m2 - Junto Nó IC1 - Anta
c/ projecto aprovado Moradia 4 frentes
Valor: (12.000 cts.) - 60.000 euros
Próprio: 93 373 65 04

CASIMIRO DE ANDRADE

MÉDICO DENTISTA

Consultório: **Rua 22 (Junto à Câmara)**
Telef. **227344909**

**Centro de Espinho
VENDO**

T4 (Av.ª 24, n.º 805) – 1.º andar, c/ marquise fechada 15 m2 aprox., garagem fechada.
T3 (Rua 31, n.º 459) – 3.º andar, c/ 150 m2 aprox., aquec. central completo, lugar garagem e arrumos na cave.

Contacto: 91 959 12 94

Ontem de manhã Cadáver encontrado na praia de Paramos



Foi encontrado ontem, cerca das 7 horas, na praia de Paramos, em frente à Capela de S. João, o cadáver de um homem, cuja identidade e idade são desconhecidos. Os pescadores, residentes naquela zona deram com o corpo, já na areia da praia, numa altura em que a maré já se encontrava a "descer".

Manuel Proença

Os homens acharam muito estranho algo que se assemelhava a uma rede enrolada e decidiram acercar-se quando puderam verificar, depois, que se tratava de um cadáver que tinha uma camisola de cor casta-

nha a encobrir a cabeça.

Imediatamente alertaram a Polícia de Segurança Pública de Espinho e os Bombeiros Voluntários de Espinho que rapidamente acorreram ao local.

Uma das testemunhas, um dos pescadores, contou-nos que "ao verificar que se tratava de um cadáver e que nada poderí-

amos fazer nem que estava em risco o mar poder arrastá-lo, limitamo-nos a tapá-lo com um lençol".

Na areia, enquanto se aguardava a presença da delegada de saúde de Espinho, da Polícia Marítima e da Polícia Judiciária, os curiosos foram acercando-se da praia, mantendo-se na zona

da estrada. Os comentários foram muitos e duas idosas não resistiram à tentação e caminharam pela areia até junto do agente da Polícia de Segurança Pública que se encontrava no local e disseram:

– Senhor guarda, deixe-nos ver a cara!

– Não há nada para ver e a

cara está tapada com a camisola, minha senhora!

Respondeu o agente da PSP. Mesmo perante esta resposta do agente policial, as duas paramenses ainda insistiram mais algumas vezes, infrutiferamente.

Pouco depois chegaram ao local dois agentes da Polícia

Marítima da Capitania do Porto do Douro, que tomaram conta da ocorrência, seguindo-se-lhes a delegada de saúde de Espinho, Maria Manuela Santiago que atestou o óbito.

O cadáver foi removido da praia mais tarde, depois da presença da Polícia Judiciária no local.

Às 8.15 horas

Apanhado a conduzir com 3,40 g/l de álcool no sangue

A Polícia de Segurança Pública de Espinho deteve às 8.15 horas do dia 15, um pedreiro de 45 anos, por condução de veículo automóvel, com uma taxa de alcoolemia de 3,40 g/l.

Dois dias antes, os agentes

policiais detiveram também um homem de 36 anos, desempregado, residente em Gaia, por condução de veículo automóvel, acusando uma taxa de alcoolemia de 3,24 g/l.

No domingo, a Polícia dete-

ve um técnico de telecomunicações de 30 anos, por condução de veículo automóvel, acusando uma taxa de alcoolemia de 1,26 g/l.

A PSP de Espinho deteve, também no dia 15, um militar de 22 anos, por condução de veículo automóvel, sem estar devidamente habilitado para o efeito. Nesse mesmo dia, os agentes policiais detiveram, também, um desempregado de 53 anos, por condução de ciclomotor sem estar devidamente habilitado para o efeito e por se ter recusado a efectuar a fazer teste de alcoolemia. No dia seguinte, a PSP de Espinho deteve um pedreiro de 53 anos, também por condução de ciclomotor, sem estar devidamente habilitado para o efeito.

Entretanto, na passada semana a Esquadra de Trânsito da Secção de Espinho da Polícia de Segurança Pública registou nove acidentes de viação, dos quais resultaram quatro feridos ligeiros e foram levantados 317 autos de contra-ordenação, por infracção às regras de trânsito.

Manuel Proença

Refugiou-se e morreu no átrio do Tribunal

Pombo-correio recolhido para teste da gripe das aves

Um pombo-correio refugiou-se, ao meio-dia da pretérita sexta-feira, no átrio do Tribunal de Espinho, falecendo cerca das 16 horas.

Contactado o veterinário camarário, o corpo da "olímpica"

ave foi, contudo, logo recolhido, preventivamente com luvas, para um saco plástico, a fim de ser examinado, atendendo às precauções impostas pela gripe das aves.

Várias conjecturas poderão

advir face ao facto invulgar de um pombo-correio procurar abrigo de emergência no interior do Tribunal de Espinho: talvez por desorientação (o que não é peculiar nesta espécie, salvo causas climatéricas), ou por ferimentos (normalmente derivados por fios condutores de electricidade) e/ou desgaste físico (causado por excesso da distância prevista desde o seu envio, agravado inclusive pelo desvio da rota, que só o seu provável dono poderá avaliar).

Tratava-se de uma fêmea com sangue no bico.

Todavia, poderia entrar pela janela aberta de um habitação.

Não se correndo o risco do alarmismo, pedagogicamente ficam os cuidados básicos numa situação semelhante, seja qual for a natureza ou a origem da ave: urge contactar as autoridades veterinárias (ou, neste caso, intermediárias como delegações de saúde e autarquias) e se for conveniente a imediata recolha do fêretro para uma embalagem (preferencialmente saco plástico), recomenda-se o uso de luvas.

Lúcio Alberto

Pelas habilidosas mãos de Francisco Moleiro

Assim nasceu Espinho!

"Assim Nasceu Espinho!" é o nome da exposição de Francisco Moleiro que retrata os primeiros anos da terra que o viu nascer através de quase duas centenas de pequeninos bonecos, casas de madeira e barcos, tudo feito à escala e transformado num belíssimo quadro que encanta quem o aprecia pela sua riqueza de pormenores e minúcia de detalhes.

Tudo começou há alguns anos quando o espinhense Francisco Moleiro, depois de já ter algumas dezenas de peças, resolveu recriar na sua sala um Espinho de outra época. A exposição fez sucesso, foi visitada por muitos amigos do artista e até foi

alvo de uma reportagem no jornal **Defesa de Espinho**.

O convite foi então formulado por António Catarino, presidente da Junta de Espinho à altura, para que transportasse aquele magnífico espectáculo para as instalações da Junta, passou o tempo e a exposição acabou por se realizar agora, estando patente na Junta até ao próximo fim-de-semana.

Depois, acaba o espectáculo e as dezenas de pequenas peças regressam às suas vitrinas em casa de Francisco Moleiro à espera de um local adequado onde possam ser expostas e apreciadas, mostrando a crianças e adultos como nasceu Espinho!

Sandra Soares



Na próxima quarta-feira será possível observar um novo Eclipse Solar em solo Europeu. Em Portugal o eclipse é parcial, apenas uma pequena parte do Sol fica ocultada pela Lua, ainda assim, o fenómeno não vai passar despercebido aos mais atentos e o Centro Multimeios de Espinho aproveita a ocasião para observar o nosso astro

celeste com mais detalhe. Sublinhe-se que a observação do Sol pode ser muito perigosa e convém ser assistida por pessoas qualificadas para o efeito. Já

Observação no Multimeios

Eclipse parcial do sol

o simples olhar para o Sol pode causar lesões nos olhos, se formos a isso a utilização de instrumentos de ampliação, o resultado poderá ser a cegueira

imediate., pelo que o melhor será fazer a observação aproveitando os meios disponibilizados pelo Multimeios.

Assim, caso as condições

atmosféricas permitam, a partir das 10 horas da manhã o Centro Multimeios de Espinho promove a observação do Eclipse Parcial do Sol. Das 10 da

manhã até ao meio-dia será possível observar o eclipse através de binóculos e telescópios devidamente preparados para o efeito. Fica o convite para que todos os interessados apareçam, a actividade será realizada no exterior do edifício e aberta a todos os que queiram participar.

Sandra Soares

«Defesa de Espinho» - 3860 - 2006-03-23



DIRECÇÃO-GERAL DOS IMPOSTOS
DF DE AVEIRO

SERVIÇO DE FINANÇAS DE ESPINHO

Edital / Anúncio

(2.ª publicação)

PROCESSO DE EXECUÇÃO FISCAL N.º 0078/2003/01507249 e apensos

DANIEL FERREIRA DIAS, Chefe do Serviço de Finanças de Espinho.

Faz saber que, nos termos do n.º 2 do artigo 239.º e n.º 1 do artigo 242.º do Código de Procedimento e Processo Tributário (CPPT), por este Serviço de Finanças correm éditos de 20 (vinte) dias, contados da data da publicação deste anúncio, citando os credores desconhecidos e os sucessores dos credores preferentes, cujos créditos gozem de garantia real sobre os bens penhorados, para, nos termos do n.º 1 do artigo 240.º do CPPT e n.º 1 do artigo 250.º do Código do Processo Civil (CPC), reclamarem os seus créditos no prazo de 15 (quinze) dias, findos que sejam os dos éditos, acrescidos da dilação prevista no n.º 3 do art.º 252-A do C. P. Civil (30 dias), no processo de execução fiscal acima identificado, instaurado por dívidas de IVA, IR e Coimas Fiscais, no valor de Euros 21.531,25, em que é executado Alberto Sousa Reis & C.ª, Lda., NIF/NIPC 500013632, com residência/sede em Zona Industrial de Silvalde.

Mais faz saber que, nos termos do n.º 1 do artigo 244.º do CPPT, vai realizar-se no dia 25 do mês de Maio de 2006, pelas 10 horas neste Serviço de Finanças sito

à Rua 26, n.º 605 - Espinho, a venda por meio de proposta em carta fechada, nos termos do artigo 248.º e seguintes do CPPT, dos bens abaixo designados penhorados à(ao) referida(o) executada(o) no processo supra.

DESIGNAÇÃO DOS BENS PENHORADOS

Verba n.º um – Uma moldura com talha manual, em madeira de castanho e pau santo, com 0,65x1,00, no valor de Euros 500,00.

Verba n.º dois – Uma moldura espano-arabe, em madeira de castanho, com talha manual, de 0,60x0,75, com o valor de Euros 400,00.

Verba n.º três – Três molduras estilo D. Maria, em madeira de castanho, com talha manual e friso de fixação em pau santo, com 0,60x0,40, no valor de Euros 250,00, cada, no total de Euros 750,00.

Verba n.º quatro – Uma moldura inglesa, em talha, de madeira de mogno, com 1,10x0,65, no valor de Euros 750,00.

Verba n.º cinco – Uma moldura inglesa em mogno (cambra) com friso de fixação em pau preto, com 0,80x1,25, no valor de Euros 750,00.

Verba n.º seis – Uma moldura neoclássica, a verde e ouro, com talha no topo triangular, em madeira de castanho, com 0,65x1,20, no valor de Euros 500,00.

Verba n.º sete – Uma moldura renascença, em castanho, com muita talha, com 1,80x1,20, no valor de Euros 14.900,00.

Verba n.º oito – Uma serra de fita, marca Pinheiro, modelo SF1-800, de cor verde, no valor de Euros 2.000,00.

Verba n.º nove – Uma máquina furadora de corrente, marca MA/NO/SPEC, modelo A-5-16, de cor castanha, no valor de Euros 1.200,00.

O valor base para venda é de Euros 15.225,00 o correspondente a 70% do valor atribuído na penhora, não

sendo consideradas as propostas de valor inferior.

É fiel depositário dos bens penhorados o Sr. Alberto José Pereira Reis, residente em Rua 18, n.º 921 - 2.º Dto. - 4500 Espinho, que os mostrará para que possam ser vistos e examinados nas condições referidas no artigo 891.º do Código do Processo Civil (CPC).

A abertura das propostas far-se-á no dia e hora acima referidos, pelo que, as mesmas terão de dar entrada neste Serviço de Finanças até àquela hora e dia. Os envelopes com as propostas, devem ser fechados, contendo no canto superior esquerdo o n.º do processo a que se referem. Serão apenas aceites as propostas que, para além de indicarem o bem a que se referem e o preço oferecido, estejam assinadas e identifiquem os proponentes mediante junção de fotocópias do bilhete de identidade e do número fiscal de contribuinte ou de pessoa colectiva.

Se no acto da venda, o preço mais elevado for oferecido por mais de um proponente, abrir-se-á logo, se estiverem presentes, licitação entre eles, salvo se declararem que pretendem adquirir o bem em propriedade. Estando presente só um dos proponentes do maior preço, pode este cobrir a proposta dos outros, se ausentes ou não pretenderem licitar proceder-se-á a sorteio.

Sobre o valor da transmissão acrescerá, IVA à taxa de 21%.

No acto da venda deverá ser depositado a totalidade do preço oferecido, ou, a quantia mínima de 1/3, devendo a parte restante ser depositada no prazo de 15 dias, conforme nos termos da alínea d) do artigo 256.º do CPPT.

Serviço de Finanças de Espinho, aos 10 dias do mês Março do ano de 2006.

O Chefe do Serviço de Finanças,
a) *Daniel Ferreira Dias*

O Escrivão,
a) *Maria Eugénia Oliveira*



Fotos VÍTOR LANCHA

Para evitar matar um cão

Despiste destrói muro da Corfi

Um condutor, quando seguia na Avenida 24 no sentido Norte/Sul, às 2.20 horas de quinta-feira, para evitar matar um cão, acabou por se despistar e por bater e destruir parte do muro da antiga Corfi.

Salvou-se o cão e o condutor, que milagrosamente e felizmente não sofreu quaisquer ferimentos, mas são bem visíveis os estragos provocados no muro, passeio e sinalização.

Manuel Proença



Despiste de automóvel na A29

Um enormíssimo susto!

Fotos ELISABETE MOREIRA



Um acidente na A29, na terça-feira ao fim da manhã, provocou um enorme engarrafamento e não passou de um grande susto!

De facto, um enorme susto

devido ao despiste de um automóvel ligeiro que seguia no sentido Norte-Sul, antes da saída para o IC24 e Espinho.

Manuel Proença



Domingo, na Casa da Música

Orquestra Clássica de Espinho com Maria João e Mário Laginha

A Orquestra Clássica de Espinho, sob a direcção do Maestro Cesário Costa, apresentar-se-á em concerto com Maria João e Mário Laginha, no domingo, na Casa da Música (Sala Guilhermina Suggia), pelas 21.30 horas.

O programa será integralmente preenchido com obras do pianista/compositor Mário Laginha, das quais se destacam: Parrots and Lions; Lobos, Raposas e Coiotes; Filhotes; Chão; Sete Facadas; Uma casa com gente; Beatriz e Várias Danças.

O concerto é promovido pelo Grupo de Trauma do Hospital de S. João e as respectivas receitas reverterão a favor das vítimas de trauma.

O Pirata da Imprensa

Jornal da Laranjeira premiado

O Pirata da Imprensa, jornal da Escola Secundária Dr. Manuel Laranjeira, arrebato o primeiro prémio no I Concurso de Jornais de Escola e Blogues, uma iniciativa da Licenciatura em Comunicação do ISLA de Vila Nova de Gaia (Instituto Superior de Línguas e Administração).

O Pirata da Imprensa foi distinguido pelo júri do concurso, constituído pelos docentes de jornalismo da referida licenciatura, que consideraram a publicação escolar "inspiradora e exemplo para outras publicações jornalísticas".

O prémio, um computador AMD Athlon 64 Bit 3500 Plus, foi entregue no encerramento das primeiras Jornadas de Comunicação da instituição.

Na mesma altura, o 'Somos Jornal' da Escola Secundária de Castelo da Maia recebeu uma câmara fotográfica digital 5,2 megapixels correspondente ao segundo lugar, o 'Aprender' do Colégio de Nossa Senhora do Rosário (Porto) uma licença de software de paginação Freehand MX, correspondente ao terceiro lugar e ao 'Geração CIC', do Colégio Internato dos Carvalhos, (Vila Nova de Gaia), foi entregue uma câmara fotográfica digital 4,2 megapixels, pela menção honrosa conquistada. Na competição para blogues ganhou 'Esas História', da Escola Secundária Aurélia de Sousa (Porto).

Sábado e domingo

Tai-Chi na Nave

Nos próximos sábado (das 10 às 12

e das 15 às 17 horas) e domingo

(das 10 às 12 horas), o GET – Grupo

de Estudantes de Tai-Chi, leva a cabo,

o II Encontro de Tai-Chi, que se realiza

na Nave Polivalente de Espinho.

A exemplo de 2005, o II Encontro de Tai-Chi conta com a presença do mestre Liming Yue, discípulo directo do grande mestre Chen Zenghlei e detentor do 7.º Duan Wei, uma das mais altas classificações atribuídas pela Associação Nacional de Artes Marciais da China, "entidade governamental chinesa, que zela e atribui os títulos de acordo com a formação reconhecida dos mestres de artes marciais."

O Tai-Chi que será apresentado em Espinho, é considerado uma arte marcial interna, pois ao contrário das artes externas, defensivas/ofensivas, dirige-se sobretudo para as questões da saúde e do equilíbrio físico e mental.

"O Tai-Chi é usado na

sua vertente preventiva e terapêutica, uma vez que são reconhecidos os seus resultados e benefícios. Apesar de na China ser praticado há milhares de anos, começa agora a despertar o interesse nos países ocidentais, em virtude da divulgação de estudos médicos que revelam os benefícios da sua prática, ao nível do sistema músculo-esquelético, cardiovascular, sistema neuro-cerebral, equilíbrio emocional, etc."

O Tai-Chi está organizado num conjunto de movimentos, designados "formas", que representam diferentes estilos (Chen, Yang, Wu entre outros), de acordo com a família e a genealogia que o desenvolveu ao longo dos séculos.

As "formas" compõem-se de um determinado conjunto de posturas e exercícios, estudados para produzir determinados efeitos, no plano físico e mental, através de uma respiração e postura correcta e de uma focalização mental que dirige a energia – noção nuclear na filosofia chinesa, a par dos conceitos yin e yang, aplicados na medicina tradicional chinesa, como um todo.

Estas posturas são muitas vezes designadas como "a arte do movimento", sendo reconhecidas pelos organismos de saúde chinesa como formas de terapia usuais, aplicados em unidades de saúde na China como terapia complementar.

"O Tai-Chi respeita as capacidades e limites do indivíduo, podendo por isso ser praticado por qualquer pessoa, e nas mais de diversas condições físicas. Tendo em conta os benefícios que resultam da prática regular do Tai-Chi, e como grupo dinamizador da divulgação desta antiga arte chinesa, o GET – Grupo de Estudantes de Tai-Chi tem-se empenhado em dar a conhecer esta prática, de modo a permitir que mais e mais pessoas possam usufruir dos seus benefícios."

O II Encontro de Tai-Chi de Espinho conta com os apoios da Câmara Municipal e do Ginásio Sport Center de Espinho, dirigido por Victor Pombares, onde se encontra sediado o GET – Grupo de Estudantes de Tai-Chi que organiza o evento em conjunto com o Chen Tai Chi Centre, de Manchester (Inglaterra) e dirigido pelo mestre Liming Yue.

Correcção

Conselho Municipal de Educação

Na edição de 9 de Março do jornal *Defesa de Espinho* foi publicada a notícia com a constituição completa do Conselho Municipal de Educação.

Ana Maria Lopes, indicada como representante do pessoal docente do ensino público pré-escolar na referida notícia, é a suplente do cargo, tendo sido eleita como efectiva Ana Maria Coelho da Silva do infantário de Guetim, um equívoco agora corrigido. O Conselho Municipal de Educação é então composto pelo presidente da Câmara, José Mota, a presidente da Assembleia Municipal, Graça Guedes, e o presidente da Junta de Freguesia de Espinho, Rui Torres. Os representantes das instituições são: António José Dias, do Instituto Superior de Espinho, Fernando Milheiro Lima, da Federação Concelhia de Associações de Pais, Antonieta Barbosa em nome do Centro de Saúde, Joana Amorim, do Centro Distrital de Solidariedade e Segurança Social de Aveiro, João Carlos Paulo, do Centro de Emprego de Vila Nova de Gaia, Eneida Sardo, da Delegação Regional de Aveiro do IPJ, e João Paulo Caetano, da PSP de Espinho.

Foram escolhidos pelas instituições do concelho: Rosa Couto, da Cerciespinho, Alexandre Santos, da Academia de Música de Espinho, e o presidente da Associação Estudantes da Escola Secundária Dr. Manuel Gomes de Almeida.

A representar o pessoal docente do ensino público estão: Arcelina Santiago (básico), Joaquim Devesas (secundário) e Ana Maria Silva (pré-escolar).

Sandra Soares

«Defesa de Espinho» - 3860 - 2006-03-23



ASSOCIAÇÃO COMERCIAL DE ESPINHO

acessibilidade atendimento tratamento personalizado
Jurisdição: Concelhos de Espinho - Santa Maria da Feira - Castelo de Paiva - Arouca

Convocatória

De harmonia com o pedido da Direcção e para cumprimento do que determina a alínea a) do artigo 14.º dos estatutos, convoco V. Exa. a compareer à reunião da Assembleia Geral que se realiza no dia 30 de Março de 2006, pelas 21 horas, no salão nobre da Associação Comercial de Espinho, que terá a seguinte

ORDEM DE TRABALHOS:

Ponto Único – Apreciação, discussão e votação do relatório e contas do exercício que findou em 31 de Dezembro de 2005

Se à hora designada não comparecer número suficiente de associados, desde já fica a mesma convocada para meia hora depois – 21,30 horas.

Espinho, 17 de Março de 2006

O Presidente da Assembleia Geral,
a) *Dr. Manuel Marques*

«Defesa de Espinho» - 3860 - 2006-03-23

ASSOCIAÇÃO HUMANITÁRIA DOS BOMBEIROS VOLUNTÁRIOS ESPINHENSES

Convocatória

Nos termos do disposto no artigo 22.º dos Estatutos da Associação Humanitária dos Bombeiros Voluntários Espinhenses, convocam-se todos os seus associados para uma Assembleia Geral, a ter lugar no Salão Nobre da sede respectiva, no próximo dia 31 de Março, pelas 20,30 horas, e com a seguinte

ORDEM DE TRABALHOS:

- 1 – Leitura da acta da última Assembleia Geral;
- 2 – Discussão, apreciação e aprovação das contas relativas ao exercício das contas do ano de 2005;
- 3 – Outros assuntos de interesse para a Associação.

Nos termos dos Estatutos, caso à hora acima designada não se encontrem presentes a maioria dos Associados da Associação, a reunião terá o seu início uma hora depois, qualquer que seja o número dos Associados presentes.

Espinho, 14 de Março de 2006

O Presidente da Mesa da Assembleia Geral,
a) *Eng.º Adérito Castro Santos*

«Defesa de Espinho» - 3860 - 2006-03-23

CASA DO BENFICA DE ESPINHO

Associação Cultural Desportiva e Recreativa da Casa do Benfica de Espinho

NAPOLEÃO SOARES PEREIRA GUERRA, Presidente da Assembleia Geral da Associação Cultural Desportiva e Recreativa da Casa do Benfica de Espinho, usando da faculdade prevista no artigo 22.º dos Estatutos desta Colectividade, convoco os associados para uma Assembleia Geral Ordinária, a realizar no dia **6 de Abril de 2006, pelas 21,00 horas**, a sede social da colectividade, sita na Rua 14, n.º 648, rés-do-chão, cidade de Espinho, com a seguinte ordem de trabalhos:

1. Apreciação, discussão e votação das contas sociais do exercício e parecer do Conselho Fiscal.
2. Outros assuntos de interesse para a colectividade.

Se à hora marcada não estiver presente a maioria dos Associados, a Assembleia reunirá 30 minutos mais tarde com os Associados presentes.

Para conhecimento de todos se passou a presente convocatória e outros de igual teor vão ser distribuídas pelo concelho de Espinho e publicadas nos jornais do concelho.

Espinho, 15 de Março de 2006

O Presidente da Assembleia Geral,
a) *Napoleão Soares Pereira Guerra*

Associação de Diabéticos Assembleia no dia 1

A Associação de Diabéticos de Espinho «, instituição de solidariedade social sem fins lucrativos, leva a efeito, no próximo dia 1 de Abril, pelas 145 horas, nas instalações da Junta de Freguesia de Espinho, uma reunião da sua assembleia-geral, a fim de apreciar e aprovar as contas do exercício de 2005, assim como o orçamento para 2006 e respectivo plano de actividades.

Não estando presentes à hora marcada o número de sócios legalmente exigido, a assembleia funcionará com qualquer número de presenças meia hora mais tarde.

Associação Comercial

Curso de serviço de bar

A Associação Comercial de Espinho vai promover um Curso de Serviço de Bar para desempregados há menos de um ano e sem a escolaridade obrigatória (9.º ano), que terá início no próximo mês de Abril e deve decorrer até Julho do próximo ano, com suspensão das aulas em Agosto.

Com o curso, que decorre durante todo o dia, o formando tem direito à equivalência escolar ao nono ano, a uma bolsa de formação no valor do salário mínimo nacional, subsídio de alimentação, material didáctico e carteira profissional de nível II. Para mais informações e inscrições sobre o curso da responsabilidade da ProfiForma, os interessados podem recorrer à entidade promotora.

Entretanto, os corpos sociais Associação Comercial de Espinho eleitos para o triénio 2006/2008 tomam posse no próximo dia 1 de Abril, pelas 10.30 horas da manhã, no salão nobre da sede da associação.

Europarque "O Efeito Laranja"

O Europarque, em Santa Maria da Feira, apresenta, nos dias 31 de Março e 1 de Abril, pelas 21.30 horas, a comédia "O Efeito Laranja", protagonizada por Nicolau Breyner e que conta no elenco com Rita Salema, Patrícia Tavares, Marcantonio Del Carlo, Carlos Areia e Helena Laureano.

Mário Cabral (Nicolau Breyner) é um engenheiro de meia-idade bem sucedido que goza de um casamento estável com Luísa (Rita Salema) e tem uma filha de 20 anos, Roma (Patrícia Tavares). Porém, Mário prefere fazer horas extraordinárias ou beber um copo com o amigo Vasco (Marcantonio Del Carlo), a estar com a esposa. No bar, existe um Barman, o Ernesto (Carlos Areia)...



Pelos comandos de bombeiros da ZO3 em Arouca

Homenagem a Gomes da Costa

Gomes da Costa, ex-comandante (comandante do Quadro de Honra dos Bombeiros Voluntários de Espinho, foi alvo de mais uma homenagem, no sábado, em Arouca.

Tratou-se de uma iniciativa dos comandantes da Zona Operacional 3 – Aveiro Norte, da qual Gomes da Costa foi comandante operacional.

O jantar de homenagem a Gomes da Costa, que decorreu no Monte da Senhora da Mó, em Arouca e contou com a presença do coordenador distrital, António Machado e de quase todos os comandos da ZO3 (Arouca,

Arrifana, Espinho, Espinhenses, Fajões, Santa Maria da Feira, Lourosa, S. João da Madeira e Vale de Cambra), à excepção de Oliveira de Azeméis e Castelo de Paiva, por motivos justificáveis.

O ex-comandante dos Bombeiros Voluntários de Espinho foi surpreendido com a homenagem que lhe fora feita, uma vez que o comandante dos Bombeiros

Voluntários de Arouca, Carlos Esteves o convidara para um jantar com o seu comando e Direcção.

"Uma surpresa muito agradável e que me deixou profundamente comovido", referiu Gomes da Costa.

Carlos Esteves disse tratar-se "de um encontro/convívio, pelas funções que Gomes da Costa desempenhou e pelos laços de amizade que criou.

O final do jantar ficou marcado pela entrega a José Gomes da Costa de uma escultura com a sua fotografia gravada por um escultor de Arouca num xisto oriundo das encostas da Senhora da Mó onde constava a seguinte mensagem: "Ao comandante Gomes da Costa com amizade dos comandos da ZO-03 – Arouca – 18-03-2006".

Manuel Proença

No dia 31

Associação Cívica de Espinho inaugura nova sede

A Associação Cívica de Espinho vai inaugurar a sua nova sede no dia 31, pelas 21.30 horas, na Rua 19, nº 337, 2º andar.

A Associação Cívica de Espinho justifica "um período de aparente afastamento, por inexistência de estrutura física de suporte das suas actividades e de deliberada ausência (mas não alheamento) em intervenções públicas, sobretudo nos vários actos eleitorais que ocorreram durante o ano de 2005, a Associação apresta-se para retomar o rumo que, desde sem-

pre, traçou: o estudo, o debate e a dinamização da participação cívica dos cidadãos como forma de contribuir para a melhoria da qualidade de vida e do desenvolvimento de Espinho".

No dia de inauguração da sua nova sede a Associação Cívica de Espinho irá divulgar "o plano de actividades que a Associação se propõe levar a cabo no corrente ano de 2006, destacando-se pela sua actualidade, pertinência e importância, uma iniciativa pública sobre as questões relacionadas com o rebaixamento da linha-férrea".



Rotary

Palestra e workshop

O Rotary Club de Espinho irá realizar uma palestra e um workshop "Crianças Índigo e Cristal".

A palestra (gratuita) está marcada para 31 de Março, pelas 20 horas, e o workshop (15 euros por inscrição) para o dia 1 de Abril, pelas 10 horas.

"Devido ao elevado número de interessados e para podermos disponibilizar as melhores condições para os presentes nas acções anunciadas, solicitamos que confirmem as presenças até ao próximo dia 28, através dos seguintes contactos: Maria do Carmo (919204946); Miguel Abreu (918198280 ou miguel.abreu@netcabo.pt) e Isabel Leal (<http://plane-taisabel.no.sapo.pt>)."

Rotaract

Festival Ibérico de Tunas

O Rotaract Club de Espinho é uma organização sem fins lucrativos, que promove eventos para ajudar a vários níveis, e vai organizar o IX FITE — Festival Ibérico de Tunas de Espinho, que se realizará amanhã, pelas 21.30 horas, no Casino de Espinho.

Na Hungria

Acção de formação para jovens

No âmbito do Programa Juventude – Acção 5, vai ter lugar uma acção de formação denominada TIC-TAC, que decorrerá na Hungria, de 2 a 8 de Maio de 2006. A formação destina-se a animadores juvenis com o mínimo de 18 anos e que estejam aptos a utilizar a língua inglesa como língua de trabalho e os candidatos deverão ter experiência como organizadores de um projecto/actividade internacional para jovens, ter um conhecimento básico do Programa Juventude, ter o apoio da associação/organização a que pertencem para posteriormente desenvolverem actividades no âmbito da Acção 5 do Programa Juventude e ter motivação para utilizar a Acção 5 como uma ferramenta para fortalecer parcerias internacionais e trabalhar a qualidade nos projectos internacionais.

O alojamento e a alimentação serão garantidos pela Agência Nacional Húngara. As viagens internacionais (dos participantes portugueses seleccionados) serão suportadas pela Agência Nacional Portuguesa.

Os candidatos deverão efectuar a inscrição (formulário próprio), até ao dia 30 do corrente, podendo obter mais informações na Delegação Regional de Aveiro do Instituto Português da Juventude, Rua das Pombas, 3810-052 Aveiro, ou pelo telefone 234 403100 e fax 234 403101, ou por correio electrónico ipj.aveiro@ipj.pt.



Centro Comunitário da Ponte de Anta em Esmoriz

"(Re) Descobrir do que sou capaz"

No dia 8 de Março de 2006, para comemorar o Dia Internacional da Mulher e a importância de Projectos de cariz social, realizou-se um seminário no auditório da Junta de Freguesia de Maceda, organizado pelo Centro Comunitário de Esmoriz, intitulado "(Re) Descobrir do que sou capaz".



Desta forma, o Centro Comunitário da Ponte de Anta esteve presente, mais uma vez, na semelhança do que aconteceu no anterior encontro de Espaços de Mediação Social.

Este seminário permitiu

apresentar uma reflexão sobre as intervenções e estratégias desenvolvidas junto de públicos mais vulneráveis e desfavorecidos, nomeadamente as mulheres.

Entre outros convidados,

teve a participação do Director do Centro Distrital da Segurança Social de Aveiro, Celestino Almeida e Maria José Rola, da Associação Nacional de Oficinas de Projectos – ANOP.

Posteriormente seguiu-se uma apresentação dos quatro projectos de Mediação Social, destinados a mulheres desempregadas, onde se desenvolveram actividades para promover e ou desenvolver competências sociais, parentais e familiares.

Iniciou com o Projecto "Começar de Novo", do Centro Comunitário de Esmoriz, em que as utentes do Espaço de Mediação foram protagonistas de um teatro de sombras, em que explicavam as actividades do projecto e o facto de este projecto estar em risco de finalizar, posteriormente seguiu-se um depoimento de uma utente sobre as mudanças por a mesma sentidas, após a frequência do



Projecto. Este depoimento comoveu o público em geral. Em seguida a coordenadora, Isabel Rito, fez uma apresentação em termos estatísticos do Projecto, das actividades do Centro Comunitário de Esmoriz e na importância da continuidade de projectos que promovam competências sociais, familiares e parentais.

Posteriormente o Projecto "Espaço de Mediação Social" do Centro Comunitário da Ponte de Anta, apresentou o seu projecto através da coordenadora, Carla Barros, em termos gerais e lamentou o facto de o projecto estar a decorrer com escassos recursos materiais e humanos, devido a ter terminado o financiamento através do Programa Operacional de Emprego e Formação para o Desenvolvimento

Social (POEFDS). Posteriormente seguiu-se a leitura de um poema sobre o Espaço por uma utente, de seguida uma representação sobre o Dia Internacional da Mulher, posteriormente a interpretação da música "A Vareira" ao som do acordeão do professor Bessa, da equipa técnica do Centro Comunitário da Ponte de Anta. Finalizou com o envio de rosas e pétalas de flores para o público, que muito apreciou esta atitude.

Posteriormente, seguiu-se a apresentação do "Chã das Cinco", por Célia Vasconcelos, responsável pela dinamização das actividades do Espaço de Mediação Social, salientou alguns aspectos positivos do projecto, as mudanças que decorreram nas utentes com a frequência no Projecto.

Depois, seguiu-se uma dança brasileira onde utentes e a responsável alegraram o público.

Para finalizar os projectos, Sílvia Oliveira, coordenadora, fez uma pequena apresentação do projecto, e as utentes apresentaram um teatro de fantoches sobre o Capuchinho Vermelho, que muito divertiu o público. Seguiu-se uma apresentação do Projecto e das actividades em 'data-show' ao som de uma música.

Este seminário decorreu de uma forma muito positiva, tendo o público participado de uma forma activa. Foi muito importante, no sentido de sensibilizar o público em geral sobre a relevância destes projectos e pensar na continuidade dos mesmos.

DR. ILÍDIO SANTOS

MÉDICO DENTISTA

Consultórios:

Rua 16 (Esquina Rua 19), n.º 545-1.º Dt.º - Espinho - Telef. 22 734 29 31

R. Manuel Alves de Sá, 15 G - 4400-494 V.N. Gaia - Telef. 22 711 86 61 / 22 711 86 42

Implantes
Ortodontia Fixa
Prótese Fixa

Acordos com:

SAMS/QUADROS

ACASA * CGD * ADSE * PSP * SIM

ALLIANZ * AXA * ZURICH

Aluga-se

APARTAMENTO T4

INDEPENDENTE * NO CENTRO DE ESPINHO

ESTABELECIMENTO/ARMAZÉM

C/ 100 m2 + 60 m2 DE CAVE AO NÍVEL DA RUA

Vende-se

LOTE DE TERRENO

C/ 550 m2, PARA VIVENDA DE 4 FRENTES

Contactar: 91 959 12 94

CLINICA MÉDICO

LEOPOLDINA SANTOS TAVARES, LDA



Acordos: ACASA - CGD - MULTICARE

Rua 23, n.º 773 - 1.º Esq. -- 4500-277 ESPINHO

Telef: 22 732 41 21

A jovem Elisa Costa, a ex-aluna da Escola Secundária Dr. Manuel Gomes de Almeida premiada em 1999 com a distinção do Lions Clube de Espinho – Prémio de Melhor Aluna do Concelho –, com uma média de cerca de 19 valores, está, actualmente a trabalhar em Geneve, na multinacional 'Procter&Gamble', empresa que recentemente adquiriu a conhecida marca 'Gillete', há dois anos a esta parte. Esta jovem é um exemplo de pleno sucesso e uma promessa na gestão empresarial.



Elisa Costa – 'Prémio de Melhor Aluna do Concelho' pelo Lions Clube de Espinho em 1999 é gestora na multinacional 'Procter&Gamble', em Genebra (Suíça)

“Portugal não oferece as condições e oportunidades necessárias para que todos os jovens possam ser felizes aqui!”

Manuel Proença

Elisa Costa confessou ao jornal *Defesa de Espinho* que “para iniciar o meu percurso profissional, aos 22 anos, aceitei a irrecusável proposta da 'Procter&Gamble', que me propôs um lugar na sua sede europeia em Genebra (onde trabalho e vivo actualmente) a trabalhar em Gestão Estratégica de Marca – um emprego que me permite viajar bastante e fazer aquilo de que eu realmente gosto, e onde a exigência ao nível da performance está ao mais alto nível, uma vez que se trata da maior empresa Multinacional de bens de consumo do Mundo (com a aquisição da Gillete no ano passado)”.

Elisa Costa na cidade do Porto, onde viveu (na zona da Baixa) durante os dois primeiros anos da sua vida. No entanto, sendo o seu pai natural de Espinho, desde muito cedo veio

viver para aquela que viria ser “a cidade onde eu cresci e me tornei adulta”.

Elisa Costa confidenciou que na sua família “sempre se pontificaram os mais elevados valores éticos e morais, pelos quais fui educada e que continuam a ser determinantes na minha vida pessoal e profissional. Posso dizer que tive uma infância muito feliz, visto que sendo a minha mãe professora, tinha um horário muito flexível não só para me levar à escola (da Tourada, onde fui aluna da professora Regina Varela), mas também para me acompanhar a mim e às minhas amiguinhas às diversas actividades extra-curriculares, como o ballet, música, catequese – que de resto frequentei durante bastantes anos. Lembro-me sempre do pátio da minha casa cheia de amiguinhos, e no Verão passávamos os dias na praia das Sereias (também chamada praia dos Fiscais) a apanhar estrelas-do-mar e a fazer caste-

los na areia”.

Elisa Costa estudou na Escola Secundária Dr. Manuel Gomes de Almeida, de onde saiu em 1999 para ingressar na Faculdade de Economia da Universidade do Porto, tendo-lhe sido atribuído pelo Lions Clube de Espinho, nesse ano, o Prémio de Melhor Aluna do Concelho oriunda daquela escola, com uma média de cerca de 19 valores.

A jovem gestora diz que “naquela altura havia muitas áreas do conhecimento para as quais eu demonstrava fortes aptidões, pois era muito boa aluna a todas as disciplinas. Porém, a Economia e a Matemática sempre me agradaram muito e me despertaram interesse de as estudar mais profundamente na Faculdade. Escolhi a Faculdade de Economia do Porto sobretudo pela sua reputação e nível de exigência – fui convidada também para frequentar a Universidade Católica

ca, à qual cheguei mesmo a fazer testes de admissão, tendo-me sido concedida uma Bolsa de Mérito pelos resultados obtidos naqueles testes” – revela.

A jovem economista completou o seu curso superior em Julho de 2004 com uma média de 16 valores, o que lhe valeu diversas propostas de emprego de algumas das empresas e grupos económicos mais importantes do nosso País. “Desses fantásticos cinco anos de vida universitária (com tudo o que ela tem de estudo mas também de diversão) gostaria de salientar a minha passagem pela Université Dauphine em Paris, onde estudei ao abrigo do programa ERASMUS durante cerca de seis meses – tive a possibilidade de viver numa das zonas mais belas do centro de Paris, de conhecer pessoas de todas as partes do Mundo, e amigos que ainda hoje guardo e visito quando vou à capital francesa. Por outro lado, durante o meu último ano de curso, fui convidada pela Faculdade para dar aulas de apoio pedagógico aos alunos provenientes dos PALOP – o que para mim foi também uma experiência muito enriquecedora, pelo contacto com culturas interessantíssimas e pessoas fantásticas”.

A gestora da 'Procter&Gamble' considera que a cidade de Espinho é “o nosso pequeno cantinho de céu – uma cidade simpática, banhada pelo mar, iluminada pelo sol, onde se pode sentir o cheiro a maresia e respirar o ar da praia”.

Elisa Costa revela que quando está em Espinho frequenta muitos lugares e que “adoro passear no nosso 'calçadão' à beira-mar, seja Inverno ou Verão; gosto muito da praia das Sereias, onde praticamente cresci. Sabe-me sempre bem tomar um cafezinho numa das muitas esplanadas e 'barzinhos' que temos ao longo do passeio da beira-mar e de comer os imperdíveis gelados do Esquimó! Num plano mais cultural, tenho muito apreço pelo Festival de Música de Espinho no Multimeios (vou sempre que estou cá pois sempre me pareceu uma das iniciativas que mais contribui para a dinamização da

cultura na cidade) e quando possível vou ao cinema do Casino – onde me lembro de ir quando era miúda com a minhas amiguinhas ao domingo de manhã ver a 'matiné' infantil, enquanto os pais ficavam a comer croissants no Palácio!”

Elisa Costa entende que o que lhe faz mais falta, neste momento, “é a minha família e os meus amigos! Mas também tenho muitas saudades de tudo o que já referi – ir à praia, passear na beira-mar, comer muito peixinho, tomar café numa esplanada soalheira, descer a Rua 19 e ver o mar ao longe...”

Elisa considera que “Espinho é uma cidade que já me deu muito e à qual eu também já tenho retribuído bastante – e espero continuar a fazê-lo sempre, mesmo estando longe, porque tenho verdadeiro carinho pelas pessoas dali! Dei o meu contributo, por exemplo, enquanto fiz parte do Rotaract Clube do Espinho, quer como simples membro mas também enquanto Protocolo do Clube e enquanto vice-presidente. Formávamos um grupo de jovens muito dinâmico com o objectivo de 'dar de si antes de pensar em si' – organizámos muitos eventos de angariação de fundos para obras sociais de apoio exclusivo à comunidade espinhense, mas também promovemos actividades culturais que ajudaram a dinamizar a vida da cidade. Também durante os quase 15 anos que frequentei a Escola de Bailado Giselle tive oportunidade de participar em muitos espectáculos em Espinho (e fora dela também) que contribuíram para o mosaico cultural da cidade. Por outro lado, na minha adolescência tive a oportunidade de, juntamente com outros alunos da minha turma, participar na produção e realização de um filme para o Cinanima, com o realizador brasileiro Wilson Lazaretti”.

Elisa Costa faz questão de “destacar e de prestar pública homenagem à pessoa que mais marcou a minha vida e a quem devo o ser humano que sou hoje e tudo o que tenho vindo a conseguir. Trata-se da minha mãe, Maria Fernanda Costa, que acabei de perder prematuramen-

te, e que foi para mim um exemplo intocável de sabedoria, amor, honestidade e coragem, tendo-me ensinado a lutar, a acreditar e a sorrir sempre, mesmo nos piores momentos. São verdadeiras lições de vida que me acompanharão sempre, e que eu sei que também influenciaram a vida de muitas outras pessoas, nomeadamente de muitos antigos alunos dela que lhe têm vindo a prestar reconhecimento e que eu sei que partilham do meu ponto de vista”.

E do futuro, Elisa Costa espera que “possamos todos ser felizes no nosso País e que este reserve melhores dias para os jovens portugueses! Infelizmente, hoje Portugal não oferece as condições e oportunidades necessárias para que todos os jovens possam ser felizes aqui! Eu conheço pessoas que estudaram na Faculdade e aos 23 e 24 anos vivem desencorajados pois não conseguem arranjar emprego, ou porque o que conseguem arranjar não corresponde às expectativas que tinham depois de tantos anos de estudo! Creio que o mesmo se passa com jovens com menos qualificações, que não conseguem empregos que lhes permitam levar uma vida digna e com condições mínimas, como descontos para a Segurança Social, por exemplo. Isto são situações com as quais me preocupo bastante e entristece-me ver que os governos ao longo dos anos têm supostamente tentado investir na Educação, mas que depois esse esforço de investimento se perde porque, tal como demonstram estudos recentes, os melhores alunos das nossas faculdades acabam muitas vezes por sair do País pois apenas encontram o reconhecimento e correspondente recompensa pelo seu esforço e capacidades no estrangeiro. Eu penso que esta perda ao mais alto nível dos recursos humanos do nosso País poderá ter efeitos ainda mais nefastos que a própria escassez de recursos financeiros em Portugal. Por isso, espero que haja vontade política ao longo dos próximos anos para inverter esta situação e dar aos jovens portugueses aquilo que eles realmente merecem!”

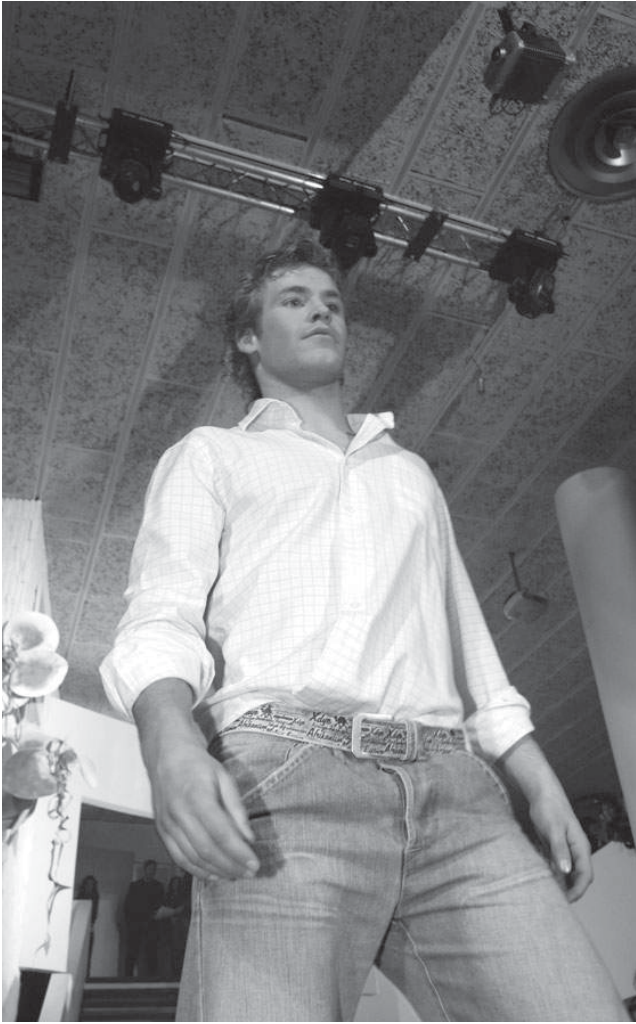

Lindíssimos modelos e cerca de um milhar de pessoas



“Espinho na moda” do “À Box”

Recheada de lindíssimos manequins e de peças de coleção de Primavera/Verão, o “Espinho na moda” acabou por constituir uma iniciativa de sucesso, que chamou quase um milhar de pessoas à discoteca “À Box”, do conhecido empresário espinhense, Álvaro Sabença.

“Espinho na moda”, foi uma iniciativa do Indoor Karting de Espinho e que atraiu no sábado, cerca de um milhar de pessoas à discoteca “À Box”.

Conhecidas marcas espinhenses, como “Amentia”, “Irreverente”, “Somarkas”, “Magnólia” e “King Sport”, deram o seu contributo, cada uma com dois quadros, para

vestir uma dezena modelos da escola de modelos “People In”.

As jovens e os jovens modelos vestiram as coleções Primavera/Verão das referidas marcas, dando cor, luz e alegria

a uma iniciativa louvável.

Segundo o responsável pela “À Box”, Álvaro Sabença, “foi um sucesso” e constituiu “mais um motivo para tirar as pessoas de casa, para as fazer tirar as

pantufas”.

Álvaro Sabença confessou-nos que ficou “bastante surpreendido pela positiva” e, por isso, para Quinta-feira Santa promete nova passagem de modelos,

com a conhecida marca de “bikinis” brasileira, “Poko Pano” e, simultaneamente uma “Festa do Hip-Hop”.

Manuel Proença

mozelos

t2 desde 246€/mês
t3 desde 275€/mês

cgr
mediação imobiliária
AMI 1817

Feira | Rua Gilberta Paiva, 9

256 374 883 | 963 232 235

DOMUSGEST

ADMINISTRAÇÃO DE CONDOMÍNIOS

Confie na nossa experiência

Rua 21, n.º 755 - 1.º Dto. (junto às Finanças)
Telef. 22 732 08 66 • Tlm. 96 487 51 54

CLÍNICA DE IMPLANTES * ORTODONTIA
MEDICINA Dr. Jorge Pacheco
DENTÁRIA Dr. Gustavo Pacheco

Aos sábados por marcação
Tlm.: 96 103 44 20

Acordos: PSP, ACASA, CGD, EDP, EUROESPUMA,
PHILIPS, SAMS, CRUZ VERMELHA

R. 8, n.º 381-1.º • 4500 ESPINHO • Telef. 22 734 27 18



Sílvia Sofia da Silva Soares e Maria Alexandra de Oliveira Nunes (arquitectas)

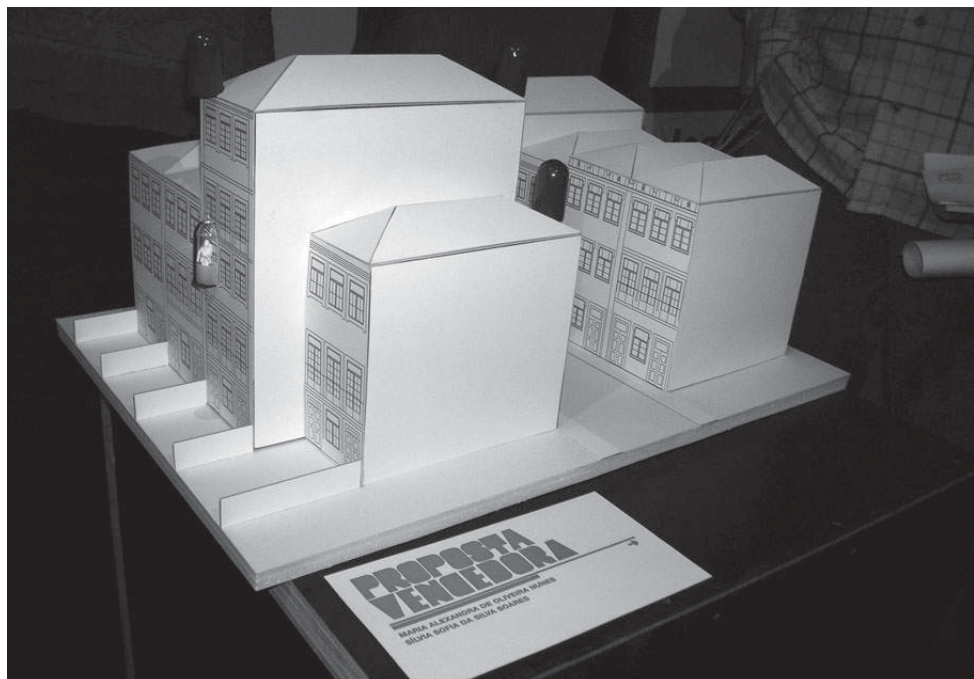

A maquete da Cápsula MIA (Mobilidade Independente Acoplada)

Sílvia Soares e Alexandra Nunes
vencem Prémio Mobilidade 2005

Arquitectas do presente e do futuro

A espinhense Sílvia Soares e a portuense Alexandra Nunes foram consagradas com o Prémio Mobilidade, promovido por uma parceria da Santa Casa da Misericórdia de Lisboa e da Ordem dos Arquitectos.

O projecto "Cápsula MIA (Mobilidade Independente Acoplada)" conferiu-lhes notoriedade nacional, mas ambas reconhecem que as suas candidaturas a concursos de arquitectura não se irão esgotar neste êxito, que as motiva curricularmente, dado que profissionalmente se sentem confinadas à competência da eliminação das barreiras arquitectónicas.

Rejeitando a estagnação profissional, em prol da constante evolução, Sílvia Soares (29 anos) e Alexandra Nunes (35 anos) candidataram-se à primeira edição do Prémio Mobilidade com um projecto que visa "melhorar a qualidade de vida", definindo "Cápsula MIA (Mobilidade Independente Acoplada)" como "um elemento potencial da inserção social das pessoas com mobilidade reduzida", nomeadamente idosos, pessoas com deficiências físicas permanentes ou temporárias, proporcionando-lhes uma mobilidade independente.

O estudo concebido por Sílvia Soares e Alexandra Nunes circunscreveu-se à mobilidade nos centros históricos e degradados das cidades, como a do Porto, "dada a variedade de tipologia deste tipo de construções, principalmente no que se refere a dimensões de caixas de escadas", consistindo a "Cápsula MIA (Mobilidade Independente Acoplada)" num elemento elevatório que se acopla às fachadas dos edifícios e que, como igualmente se constata na memória descritiva do projecto, "tenta não desvirtuar o património arquitet-



A entrega do Prémio Mobilidade 2005 — na foto: Helena Roseta (presidente da Ordem dos Arquitectos), Nuno Teotónio Pereira (presidente do júri), Rui António Ferreira da Cunha (provedor da Santa Casa de Misericórdia de Lisboa) e as premiadas

tónico, limitando, na medida do possível, as intervenções visíveis nas fachadas dos edifícios."

Em termos práticos, a "Cápsula MIA (Mobilidade Independente Acoplada)" apresenta-se como "um sistema elevatório" que, segundo as suas autoras, "pretende facilitar ao máximo a interacção com o seu utente e que ao simplificar a sua utilização au-

menta a predisposição das pessoas com mobilidade reduzida para participar na vida social activamente."

A amizade que data desde os tempos da Faculdade foi o "alicerce" fundamental do esboço que as guiou ao reconhecimento do concurso agora instituído pela respectiva Ordem dos Arquitectos em colaboração com a Santa Casa da Misericórdia de Lisboa.

Entretanto, e face à atribuição do Prémio Mobilidade 2005, Sílvia Soares e Alexandra Nunes já tiveram "honras" de uma reportagem em directo num recente jornal vespertino da RTPN, tendo também gravado uma sessão do programa "Por outro lado", com Ana Sousa Dias, na RTP2, a transmitir na noite de 3 de Abril.

Lúcio Alberto



CORREIO DO LEITOR

Propaganda e sucatas

Li atentamente a carta da semana passada assinada pelo leitor Fernando Manuel de Jesus Alves, de Silvalde.

Concordo com ela a cem por cento mas há algumas coisas que devem ser melhor esclarecidas.

Só três partidos utilizaram aquelas estruturas grandes em ferro, durante a campanha (PS, PSD/CDS e Força Espinho). Entretanto quer a CDU quer o Bloco de Esquerda só tiveram uma

estrutura cada, estando a da CDU situada na rotunda do IC24 e a do Bloco na Avenida 24 perto do Multimeios.

A CDU manteve a sua armação em ferro até às presidenciais e tirou-a de lá há pouco tempo. O Bloco de Esquerda aproveitou também a sua estrutura da Avenida 24 para as presidenciais, só que essas eleições já foram há mais de dois meses e aquilo ainda lá continua em pleno centro da cidade. Em resumo posso dizer que só os independentes da Força Espinho retiraram logo todos os seus cartazes passados dois dias, pois o do BE e alguns do PS e do PSD/CDS ainda continuam na via pública.

O exemplo deve vir de cima e depois não admira que alguns privados façam o mesmo para angariar publicidade não licenciada. Dou exemplo daquele canteiro de jardim em Silvalde, junto aos semáforos da 109 na bifurcação que dá para a Feira e para Aveiro, que já tem lá também uma armação particular colocada lá

abusivamente para publicidade particular, e isso aconteceu logo após as eleições locais. Não acredito que a Câmara tenha autorizado aquilo, mas toda esta preocupação que o Senhor Fernando Jesus Alves tem, e outras pessoas como ele, devia ser obrigação da Câmara e do vereador responsável, que nada fazem para fiscalizar estes abusos.

Para terminar e já que se falou de Câmara e de sucatas, pergunto para quando a Câmara vai agir acerca da famosa Sucata de Anta que tanto prejuízo tem causado ao ambiente e à saúde das pessoas que ali vivem perto?!

Espero que tenham coragem para acabar com mais esta ilegalidade.

Pedro Vita Soares
(Anta)



Fotos ROBERTO SANTORINI

Inconfundível voz italiana

Talento e encanto de Al Bano no Casino de Espinho

"Volare", "Finuculi", "Ave Maria" e uma adaptação do conhecido tema "The house of the rising sun", foram algumas das músicas interpretadas pelo cantor italiano, Al Bano Carrisi, no salão Atlântico do Casino de Espinho perante cerca de 400 pessoas. Al Bano veio a Portugal para apresentar o seu mais recente trabalho, "As Raízes do Céu", e os maiores êxitos que marcaram a sua já longo percurso artístico.



Manuel Proença

O cantor italiano prestou uma homenagem ao grande compositor italiano Giuseppe Verdi.

Um dos momentos altos concedido por Al Bano foi a interpretação do tema "The House of the rising sun", com as duas cantoras norte-americanas que fazem parte do coro da sua banda e com um dos músicos, também norte-americano, o baixista

John Noville. A canção, em inglês, com vozes alternadas de voz das cantoras, de Noville e de Al Bano, este último cantando em italiano. Também a interpretação de Nassum Dorme, a seis vozes, levou a que as centenas de pessoas que quiseram ver este espectáculo aplaudissem de pé.

A ponta final do espectáculo que durou cerca de duas horas ficou marcada com a interpretação do conheci-

do tema "O Sole Mio", numa homenagem a Enrico Caruso.

O espectáculo de Al Bano contemplou os temas "Mattino", "Angeli", "Libertá", "Finuculi", "Verso il sole", "Il Ragazzo", "Va Pensieró", "Il Mio Concerto", "Ave Maria", "13 Storia D' Oggi", "Volare", "The House", "Ci Sarà", "Sempre Sempre", "Sharazan", "Nassum Dorme", "Padre Nostro", "I la mia vita", "Felicita" e "O sole mio".

Sábado, na Biblioteca Municipal Histórias com bicho

Quase todas as histórias infantis têm bichos como personagens, quer as tradicionais, quer aquelas que estão sempre a ser inventadas. É a partir desta constatação que surge o espectáculo "Histórias com bicho", histórias contadas para crianças, desde a idade ao pré-escolar à do 2.º ciclo, onde entram desde à do 2.º ciclo, onde entram desde a Carochinha e o João Ratão até ao Crocodilo e a Galinha Atrevida.

A não perder... no próximo sábado, às 10.30 horas, na Biblioteca Municipal de Espinho!

Salvé 22/03/2006

Ricardo Silva



Seus pais e padrinhos vêm desejar-lhes as maiores felicidades na passagem do 6.º aniversário e que esta data se repita por muitos e bons anos.

Parabéns - Beijinhos

Salvé 25/03/2006

Luís Filipe



Salvé 25/03/2006

Joaquim Pereira Bastos

Tua esposa, filha e teu grande amigo vêm desejar-te feliz aniversário e que esta data se repita por muitos e bons anos.

Parabéns



Compramos todos os artigos em:
OURO * PRATA * JÓIAS
CAUTELAS DE PENHOR
Pagamos melhor e a dinheiro

2.º E ÚLTIMO ANDAR • HONESTIDADE - SIGILO - PRIVACIDADE

Rua 23, n.º 174 - Edifício S. Pedro - Sala Y - ESPINHO • Tlm.: 96 587 98 72

Salvé 25/03/2006

Noémia Martins da Costa Marques



Feliz aniversário é o que lhe desejam o seu marido José, seus filhos, filhas, nora, genros, netos e netas, na passagem das suas 58 primaveras. Gros Bisous, on t'aime.

Flashes

A Associação de Pais e Encarregados de Educação da Escola n.º 2 de Espinho registou algumas fotografias do recreio escolar, uma delas com o reflexo do edifício na água, acompanhada de uma nota de observação. "Trata-se de mais uma situação insólita desta escola. Com uma possível legenda: A Escola n.º 2 'acordou' na segunda-feira passada com uma piscina no recreio; agora vai ter natação como actividade extracurricular!"



Flashes

Curiosamente, um navio "passou" muito perto da costa espinhense, navegando para Sul transportando uma estrutura de grande porte que se assemelhava a uma ponte



1ª mostra de serviços para eventos na Quinta Loureiro

Eventos

Serviços para os melhores momentos...

Quinta Loureiro
Eventos

25 e 26 de Março

25 de Março, sáb., das 15h às 23h

26 de Março, dom., das 15h às 21h



Com a participação de:



No Casino de Espinho

'Match Point'
de Woody Allen

A sala de cinema do Casino de Espinho apresenta, a partir de hoje e até à próxima quarta-feira, 'Match Point' a película mais recente de Woody Allen, filmada em Londres, que conta com excelentes interpretações de Jonathan Rhys-Meyers, Scarlett Johansson, Emily Mortimer e Matthew Goode.

Chris Wilton (Jonathan Rhys-Meyers) é um jovem irlandês ambicioso que se muda para Londres, arranjando emprego como instrutor de ténis. Quando conhece e trava amizade com Tom Hewett (Matthew Goode), filho de um milionário, e inicia uma relação amorosa com a irmã deste, Eleanor (Emily Mortimer), parece estar bem encaminhado para mudar de vida, e subir na hierarquia social londrina. Até que conhece Nola (Scarlett Johansson), a noiva americana de Tom, uma actriz sem sucesso e pela qual se sente irremediavelmente atraído... o resto é, segundo a opinião quase unânime dos cinéfilos, um dos melhores filmes de Woody Allen dos últimos tempos.

O Casino de Espinho tem sessões de segunda a sábado pelas 15.30 e 21.30 horas e aos domingos pelas 15.30, 18 e 21.30 horas. À segunda-feira os bilhetes são mais baratos.

Sandra Soares

Óscar para melhor actor

'Capote' no Multimeios

Estreia hoje e está em exibição até a próxima quarta-feira, na Sala Tempus do Centro Multimeios, 'Capote', estreia de Bennett Miller na realização e que consagra um actor muitas vezes relegado para papéis secundários, Philip Seymour Hoffman, unanimemente considerado um justo vencedor do Óscar para melhor actor.

'Capote' conta a história de um escritor que revolucionou a arte da escrita ao criar a literatura de não ficção, ou seja, baseada em factos reais, com 'In Cold Blood', ainda hoje um sucesso fenomenal de vendas na América.

Em Novembro de 1959, Truman Capote (Philip Seymour Hoffman) lê um artigo onde se descreve o homicídio de quatro membros de uma família proeminente de Holcomb no Kansas, uma história vulgar mas que por alguma razão capta a atenção do escritor, levando-o a testar a sua antiga teoria de que, nas mãos do escritor certo, a realidade pode ser tão apaixonante como a ficção.

Tendo por tema o impacto que tiveram os homicídios na pequena cidade, ele convence a revista New Yorker a dar-lhe o caso e viaja para o Kansas. A acompanhá-lo vai Harper Lee (Catherine Keener), sua amiga desde a infância no Alabama e que, dentro de poucos meses, irá vencer o Prémio Pulitzer e alcançar a fama como autora de "Por Favor, Não Matem a Cotovia".

A sua voz fina, maneirismos e modo de vestir pouco convencional dão origem a hostilidade numa zona do país que ainda se vê como parte do Velho Oeste, mas aos poucos, Capote consegue ganhar a confiança dos locais, sobretudo a do agente Alvin Dewey (Chris Cooper) que lidera a investigação e a caça aos assassinos.

Apanhados em Las Vegas, os homicidas - Perry Smith (Clifford Collins Jr.) e Dick Hickock (Mark Pellegrino) - são devolvidos ao Estado do Kansas onde são julgados e condenados à morte. Capote visita-os na prisão. À medida que os vai conhecendo, descobre que aquilo que inicialmente tinha sido pensado como um artigo de revista cresce e deu lugar a um livro.

Escondido por detrás de uma fachada frívola está um escritor ambicioso em crescimento. Mas, mesmo ele duvida poder alguma vez terminar o grande livro que ele acredita ter-lhe sido entregue pelo destino. "Por vezes, quando penso quão bom poderá ser" escreve a um amigo, "mal consigo respirar".

Também na Sala Tempus, continua em exibição, com o patrocínio da Solverde, a película de grande formato 'Em Busca dos Grandes Tubarões' e na galeria de exposições está patente, até 6 de Abril, 'Espíritos Elementares - 23 Simulacros' do fotógrafo Paulo Gaspar Ferreira.

O Planetário apresenta todas as tardes de sábado uma sessão construída ao vivo e em tempo real, além das três habituais sessões de fim-de-semana: 'A Zanga da Lua', 'Acampar com as estrelas' e 'Huble, 15 anos de Descobertas'.

Sandra Soares

25 filmes portugueses a concurso

Mais de um milhar
de inscrições

A menos de um mês do FEST - Festival de Cinema e Vídeo Jovem de Espinho, a secção oficial em competição está definida, tendo sido largamente batido o recorde das mil inscrições ambicionado pela organização. Entretanto, o programa está praticamente fechado e será apresentado oficialmente amanhã.

Sandra Soares

O programa da secção oficial em competição do FEST - Festival de Cinema e Vídeo Jovem de Espinho está fechado e do impressionante número de filmes inscritos (1385) foram seleccionados 124 para competirem nas cinco categorias: Ficção, Animação, Experimental,

Documentário, Videoclip.

O número de inscrições superou largamente as expectativas da organização que apontava o milhar como um número mágico num evento para realizadores com idade até aos 30 anos.

A organização também destaca a participação portuguesa que conta com 25 filmes a concurso, mais de 20% do total de

filmes em competição.

Segundo os responsáveis do festival, muita desta participação de obras nacionais deve-se à proximidade com as escolas de Imagem em Movimento em Portugal, que se uniram a organização do FEST para levar a cabo o FEST - Encontro de Estudantes de Imagem em Movimento. Estão envolvidas neste projecto: Universidade Cató-

lica - Escola das Artes

Faculdade de Belas artes Lisboa; Escola Superior de Teatro e Cinema; Restart; IAT - Universidade Moderna; ETIC; Escola Superior Artística do Porto; Universidade da Beira Interior.

O encontro consiste em formação contínua que decorre paralelamente ao festival, conta com a presença de comitivas de diversas escolas, entusiastas portuguesas e estrangeiras e inclui mais de 20 acções de formação na área, entre workshops, Masterclass, conferências e apresentações. Entre o vasto programa encontram-se nomes como António Pedro Vasconcelos, William Kaufman e Marco Martins.

Em relação ao festival propriamente dito é preenchido com doze sessões competitivas, cinco sessões competitivas documentário, duas sessões competitivas experimental e videoclips e muitas outras sessões de gala antestreia e retrospectivas ainda a anunciar, mas recheadas de prometidas surpresas muito saborosas.

PIMPOLHO
Estamos em pleno ano 2100 e Belmiro de Azevedo já expandiu tanto...
... as suas redes de comunicação móvel, que os bebés quando vêm ao mundo...
... já trazem um telemóvel colado à orelha com 30 euros em chamadas!!!...

© Sarmento, José • 518

O Tucátulá - um festival, iniciativa que a Câmara Municipal de Espinho promove em parceria com diversos agentes culturais do concelho, prossegue este fim de semana com duas novas iniciativas ligadas à dança, reflexo da dinâmica invulgar e crescente nesta área que existe no concelho e se expressa sobre múltiplas formas, quer ao nível da produção de espectáculos inovadores e originais quer ao nível de produções que aliam a dança a diversas expressões artísticas.

Assim, amanhã, pelas 21.30 horas, no auditório da Junta de Freguesia de Espinho subirá a cena o espectáculo de dança "Mirai Calforjas" com coreogra-

TUCÁTULÁ - um festival!

Mais dança

fia da bailarina Margarida Ferreira e com produção do Mov'In-mento - núcleo de dança contemporânea.

Mirai Calforjas, do tradicional mirandês, é uma peça inspirada nas raízes tradicionais dos anos 40. A terra, as lavadeiras, o milho, os bailes, os trajes, as gentes... tudo serviu de base ao trabalho coreográfico. Apesar de localizada no tempo, Mirai Calforjas é uma peça deslocada no espaço. Mirai Calforjas começa em Portugal, com o

tradicional mirandês "Nós tenemos muitos nabos", e viaja por várias terras, várias gentes, tentando encontrar traços comuns do tempo de então.

Segundo a coreógrafa "a escolha do título deve-se à tentativa de elevar o estatuto e a importância da mirandês na sociedade contemporânea. Mirai Calforjas é um tributo às nossas origens...ainda que muito modesto...!"

Também na Junta de Freguesia de Espinho vai realizar-se, no sábado e domingo, das

14 às 19 horas, um workshop de dança contemporânea sob a orientação do bailarino e coreógrafo espinhense João Costa.

"From the body" pretende ser um espaço de pesquisa de movimento a partir do corpo de uma forma orgânica e natural, sem recorrer ao lado formal da técnica de dança contemporânea e tem como público-alvo todos os interessados no corpo enquanto linguagem.

A participação neste workshop é grátis mas sujeita a inscrição que se deve realizar no Departamento de Dinamização Sócio-cultural da Câmara Municipal de Espinho (22 733 58 66).

Sandra Soares

FARMÁCIAS DE SERVIÇO

Sexta (24)	- SANTOS	Rua 19, n.º 263 - Tel. 227340331
Sábado (25)	- PAIVA	Rua 19, n.º 319 - Tel. 227340250
Domingo (26)	- HIGIENE	Rua 19, n.º 293 - Tel. 227340320
Segunda (27)	- GRANDE FARMÁCIA	Rua 8, n.º 1025 - Tel. 227340092
Terça (28)	- CONCEIÇÃO	R. S. Tiago, n.º 701 - Silvalde - Tel. 227311482
Quarta (29)	- GUEDES DE ALMEIDA	R. 36, n.º 416 - Anta - Tel. 227322031
Quinta (30)	- TEIXEIRA	Ptr. Com. Solverde/1 - Avenida 8 - Tel. 227340352

Telefones Úteis

A. Viação Espinho	22 734 03 23
Biblioteca	22 733 58 69
Bomb. V. Espinho	22 734 00 05
Bomb. V. Espinhenses	22 734 00 42
Câmara Municipal	22 733 58 00
Centro de Saúde	22 733 40 20
Cliesp	22 733 04 10
Clinica Costa Verde	22 734 58 85
Clinica N.ª S.ª d'Ajuda	22 734 26 95
Clinica S. Pedro	22 734 47 14
Policlínica	22 733 06 40

CTT - Rua 19	22 733 06 31
CTT - Anta	22 733 06 61
EDP - Avarias	800 506 506
EDP - Leituras	800 236 236
Estação CP	808 208 208
Fisioclinica	22 731 49 86
Brigada Fiscal	22 734 11 96
Hospital Espinho	22 733 11 30
Hospital V. N. Gaia	22 379 42 11
S. Sebastião (S.M.Feira)	256 37 97 00
Junta Freguesia	22 734 44 18
PSP	22 734 00 38
Registo Civil	22 733 20 60
Repartição Finanças	22 733 20 70

Saneam. Básico (avarias)	22 733 58 40
Táxis (Câmara)	22 734 31 67
Táxis Costa Verde	22 734 01 18
Táxis (Graciosa)	22 734 00 10
Táxis União, Lda.	22 734 80 17
Táxis Unidos	22 734 22 32
Táxis Verdemar	22 734 35 00
Tesouraria Fazenda Pública	22 733 20 87
Tribunal	22 734 23 51
ANTA	
Farmácia	22 734 11 09
Farmácia Guedes de Almeida	22 732 20 31
Junta Freguesia	22 734 64 53
Lar da 3.ª Idade	22 733 09 00

Unidade de Saúde	22 734 58 10
GUETIM	
Junta Freguesia	22 734 42 26
PARAMOS	
Centro Social	22 733 08 70
Farmácia	22 734 63 88
Junta Freguesia	22 734 27 10
Reg. Engenharia	22 734 20 23
Unidade de Saúde	22 734 50 01
SILVALDE	
Junta Freguesia	22 734 40 17
Unidade Saúde Marinha	22 734 31 01
Unidade Saúde Silvaldinho	22 734 36 42

Conselho Desportivo de Silvalde com escolinhas de futebol

**“A vida
está
cheia de
desafios!...”**



São já cerca de três dezenas de crianças que fazem parte de um projecto que foi iniciado há muito pouco tempo pelo Conselho Desportivo de Silvalde, no campo de relva sintética da Seara.

As escolinhas de futebol daquela estrutura desportiva da freguesia dão, agora um passo no sentido de revolucionar o futebol espinhense, proporcionando aos jovens (a todos, incluindo os mais desfavorecidos e aos que menos jeito têm) a possibilidade de praticar futebol em condições verdadeiramente extraordinárias. É com orgulho que o presidente do Conselho Desportivo de Silvalde, José Carlos Teixeira, olha, todos os sábados de manhã, no campo de relva sintética da vila, para o trabalho que está a ser desenvolvido por Jaime Moreira e os seus colegas Rui Pedro e Sérgio Pereira.

Manuel Proença

Crianças, com idades entre os 8 e os 14 anos, fazem parte de um grupo que, agora, se prepara para trazer novidades para o futebol espinhense.

O presidente do Conselho Desportivo de Silvalde José Carlos Teixeira explicou ao jornal **Defesa de Espinho** que “temos um magnífico campo relvado. Sabemos que nas freguesias do concelho de Espinho há muitos jovens com falta de condições para treinar e, por isso, estamos a proporcionar a possibilidade a esses jovens de poderem praticar futebol. Estamos abertos para o concelho de Espinho, uma vez que este campo pertence ao concelho. Queremos que sejam miúdos não federados e que tenham a vontade de jogar futebol”.

José Carlos Teixeira explica que “o Conselho Desportivo de Silvalde abrange 12 colectividades desta vila. Temos a obrigação de dar formação aos jovens para que possam vir a integrá-las, no futuro. Queremos ensinar o ‘fair-play’, o saber ver o futebol. Queremos que estes miúdos olhem de maneira diferente para esta modalidade. É um contributo muito grande, também, para o futebol popular do nosso concelho”.



José Carlos Teixeira diz que não tem ciúmes de que outros conselhos desportivos venham a aproveitar esta ideia:

“As boas ideias são para se seguirem. Por isso, lanço um desafio às outras freguesias no sentido de fazerem algo de idêntico. Isso só valoriza o nosso desporto. Não podemos guardar as condições que temos só para nós e é por isso que as disponibilizamos a todo o concelho”.

Sobre a eventualidade de este projecto crescer demais, o

presidente do Conselho Desportivo de Silvalde, disse:

“O Conselho Desportivo de Silvalde não estava preparado para arrancar com as escolinhas. No entanto, decidimos arrancar. Se isto crescer demais será, certamente, um desafio para todos nós. Aliás, a vida está cheia de desafios!...”

Por sua vez, o técnico responsável pelo projecto das escolinhas do Conselho Desportivo de Silvalde, Jaime Moreira explicou que “este pro-

jecto foi-me proposto pelo presidente do Conselho Desportivo de Silvalde. Com a construção deste campo sintético, Silvalde dispõe de excelentes condições para a prática do futebol. Há, também, um enorme conjunto de crianças dispostas a enveredar por esta modalidade e as escolas que existem, se calhar, estão com um acesso um pouco vedado, uma vez que têm como grande objectivo o futebol de competição. Nós queremos proporcionar a prática de futebol a todas as crianças, independen-

temente de terem ou não qualidade. Seremos um complemento de educação e de ‘fair-play’ e de tudo aquilo que o desporto tem como valores principais. Queremos dar atenção a todas as crianças, especialmente a algumas que são alvo de alguns problemas sociais (órfãs, desfavorecidas, por exemplo). Tudo lhes é proporcionado gratuitamente” – sublinha.

Segundo Jaime Moreira “estas condições são fantásticas. Embora haja alguns inconvenientes para a iniciação,

certo é de que estão a jogar num espaço com condições para onde caminha o futuro do futebol”.

Jaime Moreira garante que “vamos preocupar-nos em falar com os pais, tentando informarmo-nos sobre o seu aproveitamento escolar. Estamos preparados para o crescimento destas escolas. Somos três treinadores. Poderemos equacionar a realização de mais um treino durante a semana, caso isso venha a ser necessário” – adianta.

Sp. Espinho mantém liderança

'Bis' de André Cunha dá vitória em Fiães

A equipa do Sporting Clube de Espinho foi a Fiães, no domingo, arrecadar mais três pontos, derrotando a equipa da casa por 2-1, mantendo, assim a vantagem e a liderança que

alcançou na semana anterior ao vencer o Lousada.

Com um 'bis' de André Cunha, a equipa do Sporting Clube de Espinho levou de vencida o rival Fiães, no seu terreno. Tudo

Não há duas sem três. Os iniciados voltaram a vencer o Lourosa, tendo sido esta a terceira vitória na presente época. Mas esta teve o condão de ter sido averbada diante do líder isolado da série dos primeiros. No campeonato de juniores e depois da vitória em Esmoriz, o SC Espinho prepara-se para jogar diante da Sanjoanense, que lidera a prova.

Iniciados ganham no campo do líder

Os juniores do SC Espinho venceram em Esmoriz por 1-2, mas encontraram muitas dificuldades para garantir os três pontos. E vá lá compreender-se porquê se aos quatro minutos da primeira parte a equipa já vencia por 0-2...

Inexplicavelmente, o árbitro esqueceu-se de marcar uma

grande penalidade pouco depois e uma outra no segundo tempo, esta pouco depois do Esmoriz ter reduzido a desvantagem.

Nesta fase da partida, o SC Espinho acusou algum nervosismo, enquanto que o Esmoriz, com futebol directo, ia causando alguns transtornos. A 10

minutos do final, o guarda-redes espinhense foi expulso (vermelho directo), o que forçou a equipa a improvisar. O avançado Cacheira rumou à baliza, dado que as três substituições já tinham sido efectuadas.

Apesar destas inesperadas dificuldades, o SC Espinho garantiu a vitória, mantendo-se na segunda posição a três pontos da Sanjoanense, com quem jogará no próximo sábado, em S. João da Madeira.

Os juvenis do SC Espinho venceram o Soutense para a Série A da Série dos Últimos do Campeonato Distrital da II Divisão.

Mais um triunfo para uma equipa basicamente constituída por jogadores de primeiro ano.

Os iniciados do SC Espinho, mesmo desfalcados de algumas unidades importantes, ganharam em Lourosa, aplicando ao então líder isolado do campeonato a sua primeira derrota nesta fase que apura o campeão distrital.

O SC Espinho marcou aos

aconteceu, depois do Sporting de Espinho estar a perder e após Paulo Rola ter tido a infelicidade de introduzir a bola na própria baliza.

Uma primeira parte fraca, sem grandes envolvimento ofensivos, expressou o resultado ao intervalo.

O segundo tempo não poderia ter começado pior para os 'tigres', a sofrerem o tal golo mal o árbitro tinha apitado para o recomeço! Mas o grito da revolta foi capaz de dar mesmo a volta ao resultado. Os pupilos de Vítor Pereira correram mais, pressionaram e chegaram ao golo através de uma grande penalidade convertida por André Cunha.

A persistência dos espinhenses levou-os até ao golo da vitória, quase sobre o final do tempo regulamentar, apontado por André Cunha.

Este encontro ficou marcado por algumas cenas de violência registadas na bancada, entre as claques dos dois clubes.

Fiães, 1 Sp. Espinho, 2

Jogo no Estádio do Bolhão, em Fiães.

Árbitro: Rui Silva (Vila Real).
Fiães — Tiago; Pedrinho (Tiago Silva, 89), Marco, Polícia e Américo; Manarte (Bruno Cardoso, 89), Filipe Cardoso, Zé Paulo e Jorge Gomes (Hélder, 68); Robalinho e Romeu.

Substituições: Jorge Gomes por Hélder (68), Pedrinho por Tiago Silva (89) e Manarte por Bruno Cardoso (89).

Treinador: José Pedro.

Sporting de Espinho — Mário Felgueiras; Rufino, Paulo Rola, Amorim e Micas; Joel, Magano, Casquilha e André Cunha; Everson e Denilson.

Substituições: Amorim por Álvaro (67), Joel por Carlos Manuel (67) e Everson por Carlos André (67).

Treinador: Vítor Pereira.

Ao intervalo: 0-0.

Marcadores: 1-0, por Paulo Rola (46, na própria baliza); 1-1, por André Cunha (76, de grande penalidade); 2-1, por André Cunha (87).

Disciplina; cartão amarelo a Américo (21 e 76), Denilson (23), Micas (25 e 53), Pedrinho (31), Carlos Manuel (84), Rufino (90) e Romeu (90). Cartão vermelho, por acumulação a Micas (53) e Américo (76).

Futebol jovem dos "tigres"

15 minutos, por Ivan, e soube sustentar o ímpeto atacante lusitanista para garantir mais um triunfo.

Foi, entretanto, a terceira vitória do SC Espinho esta temporada sobre o Lourosa, a segunda averbada diante do opositor dos espinhenses.

A equipa B, por sua vez, voltou a perder, desta feita em Guizande.

Em quatro jogos disputados, as equipas de futebol de sete do SC Espinho averbaram duas vitórias, um empate e uma derrota. Mais uma vez, destaque para os golos marcados, com especial referência para os infantis-B, que golearam (9-3) o S. Roque. Os infantis-A, que ainda não perderam esta temporada, estiveram em desvantagem, mas haveriam de conseguir a igualdade. As escolas-B voltaram a golear e as "A" foram surpreendidas em casa pelo Fiães.

Em resumo, eis os resultados do passado fim-de-semana:

Escolas/A

SC Espinho-Fiães 3-4

Escolas/B

SC Espinho-Estarreja 4-1

Infantis/B

SC Espinho-S. Roque 9-3

Infantis/A

SC Espinho-Fiães 1-1

Juniores

Esmoriz-SC Espinho 1-2

Iniciados/B

Guizande-SC Espinho 3-1

Iniciados/A

Lourosa-SC Espinho 0-1

Juvenis/B

SC Espinho-Soutense 1-0

Para o próximo fim-de-semana, estão agendados os seguintes jogos:

Sábado

Escolas/A (10h30)

Argoncilhe-SC Espinho

Escolas/B (10h30)

Lourosa-SC Espinho

Infantis/B (folga)

Infantis/A (folga)

Juniores (16h00)

Sanjoanense-SC Espinho

CAFÉS

seleccionamos
e torramos
na nossa fábrica
as melhores qualidades
aos melhores preços

Casa Alves Ribeiro

Rua 19, 294 - ESPINHO



CONSTRUÇÕES J. ROCHA & SOUSA, LDA.

EDIFÍCIO C/ 4 FRENTES - APARTAMENTOS DE 1.ª QUALIDADE
Rua Canto da Bessada - Nogueira da Regedoura

VENDE-SE — T2 c/ áreas de 120 a 140 m2
Prontos a habitar • C/ aquecimento central, electrodomésticos, elevador, rampa p/ deficientes, video, etc.

91 491 16 19 — 91 959 12 94

Tlm. 96 247 02 42 • 96 411 83 50

Aluga-se

ESPINHO - T2 e T3 mobilado * T2 e T2+1 s/ mobília * SANTA MARIA DA FEIRA - T1 e T2 p. Hospital * Escritórios p/ serviços - Rua 19

Vende-se

ESPINHO - T2 e T1 - Novo * T2

- Usado - Centro * **Vivendas** - Anta * **Terreno** para 1 moradia - Anta * T1 perto Solverde. Bom preço.

LOUROSA, LAPA, NOGUEIRA - T2 e T3 - Novos * **Terreno** - Moradias - Anta * **Moradias** em Esmoriz e T1+1 como novo * **Terreno** para 1 moradia - Arcozelo.

Gabinete de Radiologia de Espinho

DR. JORGE NUNES DE MATOS
DR.ª MARIA DO CARMO VASCONCELOS
DR.ª HELENA CUNHA

Médicos especialistas:

Radiologia Digital * Radiologia Dentária * Ecografia
Mamografia Digital * Densitometria Óssea * TAC

Acordos com: ADSE, SAMS, PORTUGAL TELECOM, PSP, GNR, CGD, ACASA, MINIST. JUSTIÇA, CTT, MEDIS, MULTICARE e SNS

Consultório: R. 20, n.º 1436 r/c • Telef. 227341975 - 227314650 • Fax: 227318963
Horário: Das 08h30 às 13h00 e das 14h00 às 19h00

MÉDICOS DENTISTAS

JORGE FERREIRA
BRUNO MORRIS

SAMS QUADROS
SAMS * CGD
ADVANCE CARE * MÉDIS

Edifício S. Pedro
Sala W
Rua 23, n.º 174
Telef. 22 734 86 93

Promessa
de Américo Castro
no 40.º aniversário
da Associação Desportiva

"Sede da Quinta de Paramos será uma realidade"

O sonho da Associação Desportiva da Quinta de Paramos de ter uma sede "será uma realidade", essa foi a promessa deixada pelo presidente da Junta de Freguesia, Américo Castro e reiterada pelo presidente da Câmara Municipal de Espinho, José Mota, no 40.º aniversário da colectividade. A sede será parte integrante do futuro centro cívico do Complexo Habitacional da Quinta.

Sandra Soares

O 40.º aniversário da Associação Desportiva da Quinta de Paramos foi celebrado com um jantar convívio num restaurante de Silvalde que reuniu várias dezenas de associados, atletas e patrocinadores, contando com a presença dos presidentes da Câmara Municipal de Espinho, da Junta de Paramos e da Associação Desportiva da Freguesia, além de representantes das restantes colectividades paramenses. Apenas Nuno de Oliveira, pároco da freguesia, não marcou presença por motivos alheios à sua vontade.

Durante o jantar foram homenageados os sócios de 1997, atletas que entraram para o clube na época que está a decorrer e o principal patrocinador – MATOL, representado por José Manuel de Sousa Ribeiro (Sr. Matos).

Coube ao presidente da Associação Desportiva da Quinta de Paramos e seu sócio fundador, Joaquim Menezes (actual presidente da Assembleia de Freguesia de Paramos), abrir o período de intervenções agradecendo a "todos quantos têm contribuído para que a Quinta tenha uma imagem satisfatória".



Também não esqueceu a presença dos responsáveis pelas autarquias espinhense e paramense, reconhecendo "todo o apoio que têm dado ao desporto e à cultura em Paramos".

Na sua intervenção, o presidente da Junta de Freguesia de Paramos começou por agradecer o convite e todo o trabalho da Quinta de Paramos, elogiando o papel das colectividades paramenses no desenvolvimento da freguesia.

E em dia de aniversário, o tema da sede do clube voltou a estar na ordem do dia, com Américo Castro a dar a garantia de que este sonho será uma realidade, promessa reiterada pelo presidente da Câmara Municipal. A sede deve ficar integrada no Centro Cívico a construir no Complexo Habitacional da Quinta, cujo projecto já está pronto, faltando apenas ser aprovado pelas entidades competentes.

Na sua intervenção, José Mota, além de ter elogiado o trabalho da associação aniversariante sublinhou que a autarquia continuará a apoiar o desporto, pois este apoio dá excelentes frutos, mesmo ao nível social, com a ocupação dos tempos livres, de forma saudável, de muitos cidadãos do concelho.

Como não poderia deixar de ser num jantar de aniversário, a festa encerrou com os convivas a cantarem os parabéns a você à Quinta de Paramos por quatro décadas de existência.

vende-se espinho

t3+1 - junto à estação, usado, com óptimas áreas, 4.º andar com elevador, electrodomésticos, aquecimento central, caixilharia dupla, garagem 2 carros e arrumos

Espinho | Avenida 32, 788

cgr
mediação imobiliária
AMI 1817

227 340 017 | 966 344 583

vende-se espinho

moradias t3+1 - junto à rua 33, com aquecimento e aspiração central, despensa, jardim, anexos com wc e lavandaria, óptimo salão com arrumos e wc.

Espinho | Avenida 32, 788

cgr
mediação imobiliária
AMI 1817

227 340 017 | 966 116 732

vende-se espinho

t2 - novo, em fase de acabamentos, cozinha em faia, balcão da cozinha em granito, restante piso em lamparquet afizelia, pré-instalação de aquecimento, 1 lugar de garagem + arrumo. excelente preço: 90.000,00€

Espinho | Avenida 32, 788

cgr
mediação imobiliária
AMI 1817

227 340 017 | 966 344 404

Futebol popular

Conhecidas equipas para a segunda fase da Taça Associação

Já são conhecidas as 16 equipas que irão entrar nos oitavos-de-final da Taça Associação, cujo sorteio se irá realizar na quinta-feira às 21.30 horas na sede da Associação de Futebol Popular do Concelho de Espinho, no Largo do Souto, em Anta.

Manuel Proença

Para além das equipas que já estavam apuradas (Juventude da Estrada e Lomba de Paramos, do Grupo 4; Quinta de Paramos e Bairro da Ponte de Anta, do Grupo 5) e das que participaram nas competições interconcelhias (Cantinho da Rambóia, Leões Bairristas, Águias de Anta, Cruzeiro de Silvalde, Magos de Anta e Rio Largo), juntam-se, agora, as duas primeiras classificadas do Grupo 1 (Águias de Paramos e Desportivo da Ponte e Anta), Grupo 2 (Império de Anta e Estrelas da Ponte de Anta) e Grupo 3 (Estrelas Vermelhas e Novasemente).

Estas últimas seis equipas foram conhecidas este fim-de-semana, depois de disputada a última jornada da primeira fase da Taça Associação.

Salienta-se, no Grupo 3 as vitórias do Novasemente sobre

o Grupo desportivo da Ronda, por 6-1 e do Estrelas Vermelhas sobre os Morgados de Paramos, por 7-3.

Entretanto, a contar para as competições interconcelhias, os Águias de Anta, na última jornada da Taça das Taças alcançaram a terceira posição da tabela. Os antenses bateram, na Trofa, a equipa do Alvarelos por 2-3.

Na Taça Federação a penúltima jornada não deixa boas perspectivas para as equipas espinhenses.

Os Leões Bairristas, apesar da vitória no Grupo B, diante o Arca, de Santo Tirso, no relvado sintético de Silvalde por 3-1, dependem de terceiros. Também os Magos de Anta podem deixar de lado as esperanças de alcançar a primeira posição. O empate este sábado, com o S. Cristóvão de Guimarães (1-1) comprometeu as aspirações dos antenses.



Os Magos de Anta, com o empate com o S. Cristóvão (Guimarães), perderam a possibilidade de alcançar o primeiro lugar na Taça Federação



Os Águias de Anta foram à Trofa vencer o Alvarelos (2-3)

Grupo 1					
Resultados					
Desp. P. Anta-Est. Divisão	2-0			
Aldeia Nova-GD Idanha	3-4			

Classificação						
	J	V	E	D	F-C	P
Águias Paramos	4	3	0	1	12-7	9
Desp. P. Anta	4	2	0	2	6-6	6
Aldeia Nova	4	2	0	2	11-10	6
GD Idanha	4	2	0	2	12-12	6
Est. Divisão	4	1	0	3	5-11	3

Grupo 2					
Resultados					
Juv. Outeiros-AD Guetim	3-3			
Ass. Esmojães-Império Anta	2-4			

Classificação						
	J	V	E	D	F-C	P
Império	4	3	0	1	13-7	9
Est. P. Anta	4	2	1	1	7-6	7
AD Guetim	4	1	2	1	6-6	5

Juv. Outeiros	4	0	3	1	4-7	3
Ass. Esmojães	4	0	2	2	5-9	2

Grupo 3					
Resultados					
Novasemente-GD Ronda	6-1			
Est. Vermelhas-Morgados	7-3			

Classificação						
	J	V	E	D	F-C	P
Est. Vermelhas	4	3	1	0	15-6	10
Novasemente	4	2	2	0	11-3	8
GD Ronda	4	2	0	2	6-8	6
Desp. Regresso	4	1	0	3	4-13	3
Morgados	4	0	1	3	6-12	1

Grupo 4						
Classificação						
	J	V	E	D	F-C	P
Lomba Paramos	3	3	0	0	9-1	9
Corga Silvalde	3	2	0	1	8-7	6
Os Canários	3	1	0	2	6-11	3
Juv. Estrada	3	0	0	3	3-7	0

Grupo 5						
Classificação						
	J	V	E	D	F-C	P
Qt. Paramos	3	2	1	0	7-4	7
Bairro P. Anta	3	2	0	1	7-5	6
GD Outeiros	3	1	1	1	8-8	4
Corredoura	3	0	0	0	1-6	0

Campeonato Próxima jornada					
----------------------------	--	--	--	--	--

I Divisão					
GD Idanha-Magos Anta	(Idanha/sábado/15h)				
Ass. Esmojães-Águias Anta	(Zona/sábado/15h)				
Império Anta-Rio Largo	(Cassufas/sábado/15h)				
L. Bairristas-Cruzeiro Silvalde	(Silvalde/domingo/10h)				
Ág. Paramos-Cant. Rambóia	(REE/domingo/10h)				

II Divisão					
Juv. Outeiros-Lomba Paramos	(Silvalde/sábado/15h)				
GD Outeiros-Os Canários	(Silvalde/sábado/17h)				
Aldeia Nova-Novasemente	(Cassufas/domingo/10h)				
Bairro P. Anta-Est. Vermelhas	(Rio Largo/domingo/10h)				
Desp. P. Anta-Qt. Paramos	(Idanha/domingo/10h)				

III Divisão					
Est. Divisão-Desp. Regresso	(Guetim/sábado/15h)				
Morg. Paramos-Corga Silvalde	(Paramos/sábado/15h)				
GD Ronda-Est. P. Anta	(Guetim/domingo/10h)				
Corredoura-AD Guetim	(Paramos/domingo/10h)				

Clínica Médico-Dentária
Rosa Neves, Lda.

Rua 29, n.º 696 (entre as ruas 26 e 24)

Marcações pelos telef.: 22 734 01 16 e 91 496 13 67

EMPREGO

Para período experimental necessitamos de:
JOVENS TÉCNICOS c/ conhecimentos de electrónica e informática e JOVENS para serviços comerciais c/ conhecimentos de informática e carta de condução.

Resposta com Curriculum Vitae para o email:
geral@atlanticonorte.com.pt
ou para o Apartado 122 - 4501-857 Espinho

DEFESA DE ESPINHO
vende-se no
**Café
Harmonia
(Anta)**

DEFESA DE ESPINHO
vende-se na
**Estação
PETROPONTO, LDA.
(Esmojães - Anta)**

Jogo em Esmoriz,
no sábado,
pode ser decisivo

Sp. Espinho muito próximo da final da Divisão A1 de voleibol

O Sporting Clube de Espinho, depois da vitória alcançada no domingo com o Esmoriz, tem a possibilidade de chegar, no sábado, à final do Campeonato Nacional da Divisão a1 de voleibol.

Manuel Proença

A equipa de voleibol do Sporting Clube de Espinho derrotou o Esmoriz Ginásio no primeiro jogo das meias-finais do 'play-off' do Campeonato Nacional da Divisão A1, por 3-0 (25-21, 25-15 e 25-18). Os 'tigres' defrontam, no sábado às 17 horas, este mesmo adversário, no pavilhão do Esmoriz Ginásio no segundo encontro que poderá dar a passagem à final da prova. Por sua vez, a equipa da Associação Académica de Espinho teve a grande oportunidade para arrumar a questão com a Académica de Coimbra, esta segunda-feira, no segundo encontro do 'play-off' dos últimos da Divisão A1. Os academistas perderam, em Coimbra, por 3-2, depois de estarem a vencer por 2-0 e defrontam, no terceiro encontro, este seu adversário, no sábado às 18 horas no pavilhão Arquitecto Jerónimo Reis.

Só com uma postura idêntica àquela que o Sporting Clube de Espinho adoptou, no domingo, diante o Esmoriz, poderia

vencer, com alguma facilidade, o seu adversário. Com muito poucos erros e bastante concentração, a equipa liderada por Rui Pedro Silva usou todas as suas grandes armas – um colectivo – com forte aposta no bloco e no contra-ataque.

Em abono da verdade, onde os 'tigres' acabaram por sentir mais dificuldades terá sido no primeiro 'set'. O adversário encontrou mais força e tentou surpreender a equipa espinhense.

A partir do segundo parcial, o Sporting de Espinho esteve mais concentrado e anulou muito bem o ataque do seu adversário, passando-lhe alguma pressão o que veio a provocar bastantes erros.

**Sp. Espinho, 3
Esmoriz, 0**

Jogo disputado no pavilhão Joaquim Moreira da Costa Júnior.

Árbitros: Arnaldo Rocha e Vaz de Castro.

Parciais: 25-21 (25m), 25-15 (22m) e 25-18 (22m).



Fotos VÍTOR LANCHAS



Sporting de Espinho – Sandro Correia (14 pontos), Adriano Pacheco 'Estiva' (5), Fabrício Silva (6), Miguel Maia (9), João Brenha (12) e Miguel Costa (8) – seis inicial; Paulo Fonseca (libero), Bruno Gonçalves, Januário Alvar, Ricardo Rocha, José Pedrosa e Rui Oliveira.

Treinador: Rui Pedro Silva

Esmoriz Ginásio – Kléber Oliveira (7), Ianiel Gomez (1), Roberto Reis (19), Luís Sousa, Milan Jurisic (7) e Pedro Figueiredo (3) – seis inicial; Hugo Ribeiro (libero), Luís Samuels, Diogo Santos, João Simões (1), João Fidalgo e Bruno Lima.

Treinador: Hugo Silva.

**Acad. Coimbra, 3
Acad. Espinho, 2**

Jogo no pavilhão Multi-desportos, em Coimbra.

Árbitros: António Moreira e Vítor Gonçalves.

Parciais: 20-25 (27m), 20-25 (27m), 25-20 (27m), 25-17 (27m) e 15-10 (14m).

Académica de Coimbra – Fabrício Barros, Yuri Madeira, Manuel Ferreira, Gonçalo Forte, Jônatas Nascimento e Frederico Siqueira – seis inicial; André Conde (libero), João Girão, Carlos Marques, Luís Godinho e João Pinto.

Treinador: Rui Vaz de Castro.

Académica de Espinho – Nuno Rocha, José Fontes, Marco Silva, Hugo Oliveira, Rui Santos e Rui Moreira – seis inicial; Filipe Cruz (libero), Hélder Cunha, Pedro Costa, Rui Alvar, Luís Silva e Leandro Oliveira.

Treinador: Nuno Soares.

**Juvenis
masculinos**

Acad. Espinho-Col. Gaia 3-1
(25-16, 21-25, 25-17 e 26-24)

Esmoriz-Sp. Espinho 3-0
(25-15, 25-20 e 25-16)

**Juvenis
femininos**

Boavista-Sp. Espinho 0-3
(14-25, 19-25 e 14-25)

**Iniciados
masculinos**

Série A

VC Viana-Sp. Espinho 0-3
(15-25, 18-25 e 22-25)

Próximo jogo: Sporting de Espinho-Esmoriz, sábado, às 15 horas, no pavilhão do Sporting Clube Espinho.

Série D

Acad. Espinho-AV Portimão 3-0
(25-15, 25-11 e 25-9)

**Iniciados
femininos**

Sp. Espinho-Sp. Arcozelo 3-1
(22-25, 25-14, 25-17 e 25-18)

**Infantis
masculinos**

Acad. Espinho-Esmoriz 0-3
(20-25, 7-25 e 23-25)

Próximo jogo: Esmoriz-Académica de Espinho, domingo, às 15 horas, no pavilhão do Esmoriz Ginásio Clube.

I LIGA

Resultados

Boavista-Belenenses	0-2
Sp. Braga-Marítimo	2-0
Rio Ave-Benfica	0-1
Naval-Nacional	3-1
E. Amadora-V. Setúbal	1-0
FC Porto-P. Ferreira	3-0
V. Guimarães-Académica	1-1
Penafiel-Gil Vicente	1-1
U. Leiria-Sporting	0-1

Classificação

	P	J	V	E	D	M-S
FC Porto	60	27	18	6	3	43-14
Sporting	58	27	18	4	5	43-22
Benfica	53	27	16	5	6	41-22
Sp. Braga	51	27	15	6	6	31-15
Boavista	45	27	12	9	6	34-23
Nacional	43	27	12	7	8	32-26
V. Setúbal	39	27	12	3	12	21-25
U. Leiria	35	27	10	5	12	34-37
Belenenses	34	27	10	4	13	35-32
Académica	33	27	9	6	12	27-36
E. Amadora	33	27	9	6	12	23-27
Naval	31	27	9	4	14	29-36
Marítimo	31	27	7	10	10	28-31
Rio Ave	30	27	7	9	11	27-37
V. Guimarães	29	27	7	8	12	22-32
Gil Vicente	28	27	8	4	15	28-35
Paços Ferreira	28	27	7	7	13	26-41
Penafiel	13	27	2	7	18	19-52

Próxima jornada

Marítimo-Belenenses
Benfica-Sp. Braga
Nacional-Rio Ave
V. Setúbal-Naval
P. Ferreira-E. Amadora
Académica-FC Porto
Gil Vicente-V. Guimarães
Sporting-Penafiel
U. Leiria-Boavista

LIGA DE HONRA

Resultados

Vizela-Moreirense	2-1
D. Chaves-Varzim	2-0
Portimonense-Olhansense	0-1
D. Aves-Beira Mar	1-1
Barreirense-Ovarense	4-0
Gondomar-Santa Clara	2-1
Leixões-Feirense	1-1
Estoril-Maia	3-2
Marco-Sp. Covilhã	1-0

Classificação

	P	J	V	E	D	M-S
Beira Mar	52	27	13	13	1	34-16
Aves	47	27	13	8	6	35-25
Olhansense	46	27	12	10	5	36-23
Leixões	45	27	12	9	6	30-15
Gondomar	42	27	12	6	9	46-37
Chaves	41	27	11	8	8	30-26
Varzim	41	27	10	11	6	38-31
Santa Clara	39	27	10	9	8	37-30
Sp. Covilhã	36	27	9	9	9	28-31
Portimonense	36	27	9	9	9	32-31
Vizela	36	27	9	9	9	36-37
Feirense	34	27	9	7	11	37-38
Estoril	33	27	8	9	10	38-39
Moreirense	30	27	7	9	11	26-32
Marco	27	27	7	6	14	30-48
Barreirense	25	27	5	10	12	26-34
Ovarense	21	27	5	6	16	28-53
Maia	21	27	5	6	16	29-50

Próxima jornada

Varzim-Moreirense
Olhansense-D. Chaves
Beira Mar-Portimonense
Ovarense-D. Aves
Santa Clara-Barreirense
Feirense-Gondomar
Maia-Leixões
Sp. Covilhã-Estoril
Marco-Vizela

TOTOBOLA

Concurso dos Órgãos de Informação n.º 13/2006 de 26/03/2006. Prognóstico "Defesa de Espinho", Redacção Desportiva:

1. Académica-Porto	2
2. Sporting-Penafiel	1
3. Setúbal-Naval	X
4. Marítimo-Belenenses	X
5. P. Ferreira-E. Amadora	1
6. Gil Vicente-Guimarães	X
7. Beira Mar-Portimonense	1
8. Olhansense-Chaves	1
9. Maia-Leixões	2
10. Santa Clara-Barreirense	1
11. Varzim-Moreirense	1
12. Juventus-Roma	1
13. Parma-Inter	2

Andebol na Nave, no domingo

'Tigres' recebem FC Porto

A equipa de andebol do Sporting Clube de Espinho/Granzzani Cafés vai defrontar o Futebol Clube do Porto, no domingo, às 17 horas, na Nave Polivalente. Trata-se do primeiro encontro dos quartos-de-fi-

nal do 'play-off' do Campeonato Nacional da Liga Portuguesa de Andebol.

Os 'tigres' voltarão a defrontar os portistas no dia 1 de Abril, no pavilhão Municipal de Santo Tirso.

Entretanto, os infantis do Sporting Clube de Espinho concretizaram assim, a sua 18.ª vitória consecutiva no Campeonato Regional da I Divisão e encontram-se invictos no primeiro lugar.

Os espinhenses venceram a equipa B do Avanca por 60-10!

Por sua vez, a equipa de juvenis do Sporting de Espinho realizou dois jogos este fim-de-semana. Na sexta-feira ganhou, em sua casa, à equipa do Águeda por mais de dois golos (28-21) e no domingo a de ganhar à equipa do Ílhavo (18-35), condições imprescindíveis para manter em aberto as aspirações de ser campeã regional do seu escalão.

Hóquei patins academista

Controlado

Apesar da escassa diferença de dois golos, os academistas venceram a partida do último fim-de-semana de forma tranquila, conseguindo controlar a equipa do Valongo do primeiro ao último minuto, fixando o resultado em 2-0 ainda na primeira parte.

O marcador foi aberto logo nos primeiros minutos com a marcação de uma grande penalidade e o segundo golo chegou já perto do intervalo, não tendo sido concretizado antes por mérito do guarda-redes do Valongo.

Na segunda parte os academistas não se tiveram de esforçar muito para controlar um jogo que decorreu sem sobresaltos até ao apito final.

Com este resultado os academistas subiram na tabela classificativa estando agora a um ponto do primeiro (Ouriense) que defrontam no próximo sábado pelas 18 horas em partida

a contar para a sexta jornada da primeira volta desta fase final do Campeonato Nacional - II divisão - poule A.

Resultados

Marinhense-J. Ouriense	4-4
AA Coimbra-Riba D'Ave	4-4
Lavra-Académico	4-5
AA Espinho-Valongo	2-0
Marco-Ac. Feira	3-5

Próxima Jornada 2.ª Fase

Poule A

J. Ouriense-AA Espinho
Riba D'Ave-Marinhense
Académico-AA Coimbra
Lavra-Marco
Valongo-Feira

Entretanto, a equipa de juniores dos 'Mochos' tropeçou em casa do Braga perdendo a liderança da tabela

Sandra Soares

Hóquei em campo academista

No bom caminho

Depois de um mau começo com uma derrota perante o Lamas, os academistas recuperaram o Lamas e, em jornada dupla, arrecadaram claras vitórias sobre o Juventude de Lousada e o Sport do Porto.

No sábado, a partida começou lenta pois, com a chuva o campo mais parecia uma piscina, ainda assim a turma do 'Mocho' não tardou a mostrar a sua superioridade, embora só tenha chegado uma vez com sucesso à baliza adversária.

No início da segunda parte o Juventude ainda mostrou intenção de empatar a partida esboçou uma reac-

ção, mas os academistas não estavam distraídos e não deram tréguas marcando por mais três vezes.

No domingo, a situação parecia mais complicada e o Sport conseguiu segurar o empate sem golos até quase ao fim do jogo muito por mérito do seu guarda-redes, já que o guardião academista foi um mero observador do jogo.

Demorou, mas quando o golo academista chegou quebrou o nervosismo dos atletas que nos poucos minutos finais fixaram o resultado em 3-0, repondo a justiça no marcador.

Os seniores voltam a jo-

gar pelas 14 horas de sábado e Lousada perante o hóquei local.

Quanto à equipa de juniores, abriu o Campeonato Regional de campo sem poderem treinar uma única vez no campo.

Com treinos apenas em pavilhão, os academistas não conseguiram levar a melhor sobre o Lamas que venceu por 5-3 no seu reduto.

Apesar do resultado, valeu o esforço dos academistas que fizeram um excelente jogo apenas claudicando nos últimos minutos.

Sandra Soares

No dia 9 de Abril

Gala do Boxe do Sporting de Espinho

O Sporting Clube de Espinho vai realizar no próximo dia 9, no Pavilhão Joaquim Moreira da Costa Júnior, a sua I Gala do Boxe. O espinhense Vítor Sá será cabeça de cartaz desta gala, jogando com um atleta russo no único combate profissional dessa noite (oito assaltos de três minutos), para a categoria de 72,6 quilos.

Estarão presentes nesta gala, nos combates amadores que antecederem o de Vítor Sá, atletas do Futebol Clube do Porto, Boavista, Senhora da Hora, Briosos e Água Viva.

Entretanto, os atletas de boxe do Sporting Clube de Espinho estão já a trabalhar afincadamente, depois da criação desta secção no clube. Os pugilistas espinhenses estão a treinar no ginásio de Vítor Sá (Gimnoforma), em Paramos.

Surpresa!

Vitória da Academia de Xadrez de Espinho

A equipa mais jovem da AXE (Academia de Xadrez de Espinho) brilhou ao vencer de forma inesperada a forte formação da XADRESAG (Grupo de Xadrez da Escola Secundária Almeida Garrett - Gaia) na 2.ª jornada do campeonato distrital do Porto, disputada no passado sábado.

A vitória ocorreu por 'culpa' de Filipa Ribeiro (Sub 14) que conseguiu um precioso empate no segundo tabuleiro, fixando o resultado final em 2,5-1,5. Norio Fukunaga (Sub 10) e Francisco Relvas (Sub 10) venceram as partidas no terceiro e quarto tabuleiros, apenas Alexander Cardoso perdeu, no primeiro tabuleiro, o que acabou por não comprometer a vitória da equipa.

Com esta vitória a AXE Espinho encontra-se isolada na liderança da sua série com 6 pontos, seguida, em 2.º lugar, por AXGaia e Xadresag com 3 pontos.

Entretanto, os jovens xadrezistas da AXE já se encontram a preparar a sua participação nos Nacionais de Xadrez de Jovens a desenrolar na primeira

semana de Abril, em Portimão e onde a academia de Espinho estará representada com uma grande embaixada de jogadores, fruto de um trabalho profícuo e laborioso levado a cabo ao nível da formação. Alexander Cardoso que se sagrou recentemente campeão distrital do Porto (Sub 14) está apurado automaticamente para esta competição.

Quanto à equipa sénior da AXE, também jogou este fim-de-semana tendo vencido folgado e convincentemente ao Amanhã da Criança/Maia por 4-0, na segunda jornada do Campeonato Nacional da 3.ª Divisão. Pela equipa que lidera isoladamente a sua série com seis pontos alinharam: Sergey Leischenko, Igor Kovtun, Amadeu Cardoso e Martinho Cardoso.

Com a realização dos Campeonatos Nacionais de Jovens no início de Abril, a terceira jornada dos campeonatos nacionais e distritais fica adiada para o final do próximo mês.

Sandra Soares



Com guarda-redes de improviso, as juniores da Laranjeira apenas cederam por dois golos em Esposende



Futsal

Novasemente goleia (4-1) Lameirinhas

A equipa de futsal da Novasemente goleou o terceiro classificado do Campeonato Nacional da II Divisão, Série A, o Lameirinhas.

Os antenses, sob o comando de Mário Rui Sá, embora ainda estejam dentro da zona de descida de escalão, ainda têm alguma esperança, depois desta vitória tão consistente diante de uma das mais fortes equipas do Campeonato.

No próximo sábado, a Novasemente irá defrontar a Desportiva de Santiago. O seu adversário tem menos três pontos e poderão os espinhenses dar mais um salto na tabela, uma vez que o Valadares recebe o Nogueiró e estas duas equipas estão separadas por um ponto.

UTAD-Valadares 6-2
Novasemente-Lameirinhas 4-1

Classificação

	J	V	E	D	F-C	P
Módicus	19	14	3	2	63-25	45
Junqueira	19	13	2	4	78-50	41
Lameirinhas	19	10	5	4	94-60	35
M. d'Arrábida	19	10	4	5	86-59	34
Nogueirense	19	10	4	5	75-62	34
ARCA	19	9	4	6	61-50	31
UTAD	19	9	4	6	76-66	31
Pir. Creixomil	19	7	4	8	52-69	25
Macedense	19	7	1	11	81-99	22
Nogueiró	19	6	1	12	44-72	19
Valadares	19	5	3	11	60-76	18
Novasemente	19	5	2	12	46-75	17
Desp. Santiago	19	4	2	13	73-105	14
Coimbrões	19	3	3	13	54-75	12

Próxima jornada

- Piratas de Creixomil-ARCA
- Moc. d'Arrábida-Coimbrões
- Módicus-Junqueira
- Macedense-Nogueirense
- Valadares-Nogueiró
- Lameirinhas-UTAD
- Desp. Santiago-Novasemente

Manuel Proença

Resultados

- ARCA-Módicus 0-2
- Nogueirense-Coimbrões 10-5
- Junqueira-Desp. Santiago 6-1
- Macedense-Pir. Creixomil 4-0
- Nogueiró-Moc. d'Arrábida 1-5

Andebol feminino

Laranjeira empata (23-23) no Colégio de Gaia

As seniores da Associação Desportiva Manuel Laranjeira empataram (23-23) no Colégio de Gaia, em encontro do Campeonato Nacional da I Divisão de andebol. O coordenador técnico da Laranjeira comenta assim o empate:

"Na primeira parte não estivemos bem defensivamente, algo apáticos, permitindo ao Colégio de Gaia muitos golos fáceis. Estivemos quase sempre em desvantagem, chegando ao intervalo a perder por três golos 11-14. Com uma alteração do sistema defensivo de 6:0 para 5:1 (com o defesa avançado a cargo de uma atleta júnior), criamos mais dificuldades ao Colégio de Gaia e a meio da segunda parte vencíamos por dois golos 18-16.

O jogo manteve-se equilibrado até ao final e acabou num empate a 23 golos. Este resultado serve mais os nossos interesses do que os do Colégio de Gaia e permito-nos pensar em

chegar ao terceiro lugar desta competição."

As juniores da Laranjeira perderam em Esposende, por 24-22, com a Juvmar, no início

da segunda fase do Campeonato Nacional.

Licínio Simões atenua do seguinte modo a derrota:

"Com a Juventude do Mar,

da Associação de Andebol do Porto, assistiu-se a um jogo extremamente equilibrado em que nenhuma das equipas conseguiu mais do que três golos de diferença em relação à outra. Estivemos melhores na segunda parte do que na primeira. Ao intervalo perdíamos 11-12.

Estivemos várias vezes na frente no marcador na segunda parte. No último minuto a perder por 1 golo conquistamos a posse de bola mas desperdiçamos um contra-ataque permitindo mais um golo ao nosso adversário."

E para que conste: "Mérito para as nossas juniores que, como já tenho referenciado, não têm guarda-redes sendo uma jogadora de campo a desempenhar essa função de forma rotativa."

As iniciadas finalizaram a participação no Campeonato Regional, vencendo por 31-8 o Feirense, em Santa Maria da Feira.

No intervalo do jogo de futebol Sp. Espinho-Esmoriz

Homenagem aos campeões de nataçã

Os atletas da equipa de nataçã do Sporting Clube de Espinho que se sagraram campeões regionais, serão alvo de uma homenagem, no domingo, no Estádio Comendador Manuel de Oliveira Violas.

A Direcçã dos 'tigres' irá homenagear estes jovens no intervalo do encontro do Campeonato Nacional da II Divisã de futebol, que irá por frente a frente as equipas do Sporting Clube de Espinho e do Esmoriz, a ter lugar naquele estádio às 16 horas.

Manuel Proença

Campeonato Nacional de Inverno na categoria de juvenis

Rui Aires entre os onze melhores

O nadador do Sporting Clube de Espinho, Rui Aires participou na final do Campeonato Nacional, realizado nas Piscinas Olímpicas do Jamor na sexta-feira. O atleta espinhense conquistou um 11.º lugar nos 100 metros costas e 14.º lugar nos 400 metros estilos. Este atleta, participando pela primeira vez em Campeonatos Nacionais, tem o mérito de estar nos 11 melhores nadadores em 100 metros costas e nos 14 melhores nadadores em 400 metros estilos a nível nacional, que é sem dúvi-

da, um grande feito para este nadador Rui Aires como também para Sporting clube de Espinho.

No próximo fim-de-semana, na Piscina Municipal de Felgueiras, a nataçã sincronizada do Sporting Clube de Espinho irá participar no Campeonato Nacional de Inverno com as seguintes atletas:

Ana Tavares e Rita Freitas (juniores); Andreia Ferreira, Helena Tavares e Joana Pinto (juvenis); Ana Monteiro e Carla Dias (infantis).





Troféu FGP
de Ginástica Rítmica
na Nave Polivalente,
com contributo
de atletas espinhenses

Associação de Ginástica do Norte em terceiro

O Troféu FGP de ginástica rítmica realizou-se no sábado, na Nave Polivalente de Espinho. A prova da Federação de Ginástica de Portugal disputou-se por equipas que representavam as várias associações do país.



As atletas juvenis da Associação Académica de Espinho Gabriela Batista e Irina Grigoreva, deram um importante contributo para o terceiro lugar conquistado pela Associação de Ginástica do Norte no Troféu FGP de ginástica rítmica que decorreu na Nave Polivalente. Ana Patrícia Alves, Carolina Leal, Raquel Couto e Rita Morim (esperanças) fizeram parte da selecção de esperanças da associação nortenha, a equipa mais nova em competição, pois todas estas ginastas são ainda do escalão infantil.

No escalão de juvenis, a equipa era constituída por três ginastas do Boavista, duas da Académica de Espinho e uma do Santo Tirso e obtiveram um brilhante terceiro lugar. As ginastas da Académica de Espinho, Gabriela Batista e Irina Grigoreva, contribuíram fortemente para esta classificação, entrando as notas dos seus exercícios em todos os aparelhos que participaram. Neste escalão venceu a Associação de Ginástica de Lisboa, seguida da Associação de Ginástica de Setúbal.

Em juniores venceu a Associação de Ginástica do Distrito de Setúbal, em segundo a Associação de Ginástica de Lisboa e em terceiro lugar a Associação de Ginástica do Norte.

Em seniores a grande vencedora foi a equipa da Associação de Ginástica do Distrito de Setúbal com mais 10 pontos que a Associação de Ginástica de Lisboa.

Nesta prova ainda foi possível assistir à exibição do Conjunto Nacional sénior, no qual integram as ginastas acadêmicas, Mariana Chumbinho e Rita Nobre. Este conjunto viaja dia 23 para França, para participar no Torneio Internacional de Calais.



Apesar do esforço de se deslocarem semanalmente até Lamas para treinarem e jogarem, os juniores academistas querem continuar a apostar na modalidade

Hóquei academista à espera de melhores dias

A eterna falta de campo

Depois de ter perdido o título de sala no último jogo, a secção de hóquei da Associação Académica de Espinho está agora a disputar o campeonato nacional de campo em seniores e o regional 7x7 de juniores com o eterno problema da falta de um recinto adequado para a prática da modalidade no concelho, motivo de desmotivação para atletas e dirigentes que são cada vez menos. A esperança passa mesmo pelos jogadores mais velhos da equipa sénior.

Sandra Soares

Depois de várias épocas de ouro em que venceram tudo em sala e conquistaram grande prestígio internacional com importantes conquistas na modalidade de campo, a secção de hóquei da Associação Académica de Espinho passa agora por momentos menos bons, já que não conquista nenhum título há três anos e as pessoas dispostas a colaborar com a secção são cada vez menos.

Com a saída de José Castro da direcção, Joaquim Magano é, actualmente, o responsável pela secção, mas as suas novas funções obrigaram-no a deixar o cargo de treinador das camadas jovens, entregando a pasta ao atleta Pedro Gonçalves, "que tem trabalho de selecção, tem outros métodos, outras capacidades e obrigação de fazer coisas mais bonitas do que eu". O responsável revela que

procura estar presente em todos os treinos, dos seniores e camadas jovens e "enquanto poder faço os possíveis e impossíveis para que a secção funcione, mas é preciso mais gente que queira trabalhar. Necessitámos de um treinador que para o ano assumira uma equipa de juvenis e de alguém que tenha disponibilidade para se ocupar das coisas da secção de forma mais permanente, em especial, nas horas de expediente".

Joaquim Magano gostaria de ver regressar alguns dos antigos elementos que tiveram responsabilidades na secção e abandonaram aos bocadinhos, mas reconhece que essa é uma tarefa difícil pelo que "eu vou aguentando enquanto puder, quando não puder, as pessoas vão-se embora e os clubes ficam".

Apesar destas dificuldades o responsável garante "ter todo o apoio da direcção". Ainda assim, com 25 anos de clube, a

maior parte deles como atleta, Joaquim Magano tem uma mágoa, "nunca ter jogado num campo da nossa terra. Pensava que de 1999 para cá, quando conseguimos excelentes resultados, nos iam dar uma prenda, mas agora já não tenho muito esperança".

Ouvindo rumores de que os terrenos da Académica onde o campo iria ser construído podem ser utilizados para outros projectos, o responsável lamenta que os campos sintéticos construídos pela Câmara Municipal em Silvalde e Paramostambém não sirvam para a prática da modalidade.

Sintéticos desadequados

"Já fui pessoalmente a Silvalde e o campo não é adequado pois a relva é muito alto, o piso é lento e pode mesmo colocar em risco a integridade física dos jogadores pois a bola, que é muito mais pesada do que a de futebol, ressalta muito. Dá para fazermos alguns treinos, mas para estar a levar os miúdos para lá e haver um que se magoa é melhor não arriscar", sublinha.

O responsável considera que mesmo que se construam mais pisos sintéticos, a prioridade será sempre o futebol e nunca o hóquei em campo, o que lamenta pois um piso misto não serviria apenas para a secção academista jogar, mas

poderia ser utilizado para a prática de outras modalidades, nomeadamente, pelas escolas do concelho.

A falta de um campo em Espinho sempre foi o grande problema da secção e agrava-se de ano para ano pois, "os miúdos não são como o pessoal do meu tempo em que íamos a pé para Grijó e o que queríamos era jogar. A camada de ouro que tivemos está a ficar velha e estes miúdos que andam aqui, desmotivam pois não é fácil ir treinar para Lamas às 9 da noite quando têm escola ou obrigações profissionais no dia seguinte", argumenta.

Joaquim Magano garante que "se tivesse um campo a esta hora tinha mais de cem miúdos a treinar, assim é difícil e até a mim me desmotiva, pois procuramos dar poucas despesas ao clube que não é rico e custa despende uma verba grande para treinarmos uma vez por semana e jogarmos no campo do Lamas".

Desanimado, Joaquim Magano apenas se mantém na secção por amor à modalidade. A sua última esperança são os atletas mais antigos, "a geração de ouro que deu muitos títulos ao clube mas que agora está a ficar velha".

E parece que os seus apelos têm tido eco junto dos atletas, pois entre muitas conversas sobre o futuro da secção começa a surgir um plano para lhe dar novo ânimo e

uma dinâmica diferente.

O jogador e treinador dos juniores, Pedro Gonçalves revela que "ainda é cedo pois estamos a meio da época e as coisas podem mudar, mas os atletas mais velhos da equipa sénior têm conversado e não vão deixar morrer a modalidade no clube".

Algo que para o jogador tem definitivamente de mudar e se possível ainda esta época, é a falta de títulos, pois se a equipa não ganha nada fala-se menos de hóquei e isso é prejudicial para a secção. Sendo a falta de títulos um problema nada melhor do que atacar desde já aquele que há anos foge aos academistas – o nacional de hóquei em campo.

Joaquim Magano mostra-se optimista, pois "a equipa é basicamente a mesma do ano passado reforçada com dois juniores que são mais uma valia. O Igor Ferreira tem sido a arma secreta, tem muita vontade e está a subir muito de forma, há outros que vão aparecendo e nós procurámos sempre segurá-los".

De uma coisa Joaquim Magano está certo: "Se tivéssemos um campo em Espinho, o título já era nosso e tínhamos muito mais jogadores, por isso pedimos ao clube e à autarquia para que se unam e resolvam o nosso problema, pois esta secção já deu muitas alegrias à terra e levou o nome de Espinho longe".

OS NOSSOS CLASSIFICADOS

ADVOGADOS

DR. J. MOREIRA DE SOUSA - Advogado - Escritório: Rua 23 n.º 773-1.º Dt.º. Telef. 227342022 c/ Fax 227319505.

ALUGA-SE

QUARTOS, c/ casa de banho privativa, c/ cozinha, pequeno-almoço, tratamento de roupa, garagem e TV Cabo mais Sport TV. Telef: 227340002 ou 227348972

APARTAMENTOS T0, T1, T2 e T3. Totalmente equipados, com TV Cabo mais Sport TV, telefone, garagens, limpezas. Rua 62 n.º 156. Telef.: 227310851/2 - Fax: 227310853.

ESCRITÓRIOS/CONSULTÓRIOS - Arrenda-se sala c/ 70m2 - Rua 20 (esq. da Rua 62). Tlm. 937190259 * 964010081.

ALUGA-SE ou VENDE-SE loja em Espinho, c/ 70 m2 + 20 m2 de cave. Bom preço. Tlm. 966165312.

ALUGA-SE NO CENTRO de Espinho - Quartos mobilados. Contactar: 968462198.

ESPINHO - T3 - Piso em lamparquet, excelentes áreas, óptima localização. Preço: 330 Euros. Tel. 227340017 - Tlm. 966344404 - CGR - AMI 1817.

ALUGA-SE T3 ESPINHO Rua 20, 2.º andar, Poente Nascente. Com garagem e mobilado. Tel. 227340017 - Tlm. 966344583 - CGR - AMI 1817.

ALUGA-SE CASA r/chão, tipo vivenda c/ 2 salas, 2 quartos e mais 1 garagem, anexos, etc. e jardins, em Silvalde. Telef. 227342327 * 967212386.

DIVERSOS

CEDÊNCIA DE QUOTAS na totalidade. Pastelaria Salão de Chá, em Espinho. Contactar: 912601923.

MÉDICOS

- OTORRINO

DR. JOAQUIM FERREIRA MENDES - Médico especialista em ouvidos, garganta e nariz. Clínica Geral. Rua 9 n.º 295-2.º Esq. Telef: 227341710.

OFERTAS

SENHORA oferece-se a tempo inteiro para cuidar de idosos, crianças e serviços domésticos. Tlm. 969164894.

SENHORA encontra-se disponível para cuidar de pessoa só ou casal. Mais informações contacte: 966672838 * 962924773.

PASSA-SE

CAFÉ - S. FÉLIX DA MARINHA, perto de Espinho. Telef. 227348835.

PRECISA-SE

URGENTE - Procuo 4 supervisores. Tlm. 917105944.

GESTORES DE SEGUROS - Agarra a tua oportunidade. Tlms. 962028003 * 962028088.

PART-TIME PRECISA-SE para trabalhar ao fim de semana. Tlm. 917451441 - Telef. 220180249.

PROCURA-SE para alugar T2, T3 ou casa mobilada em Espinho, Anta ou Silvalde. Contacto: 939406850 ou 912107999.

SERVIÇOS

ESTOFADOR - Restauro todo o tipo de sofás, cadeiras, etc. Orçamentos grátis. Telef. 227344090. Rua do Passo Velho, n.º 217 - Anta.

ESTÚDIOS - LABORATÓRIOS VÍDEO - Gravamos em DVD as suas cassetes de vídeo - VHS - V8 e Super 8mm. Acompanhe a tecnologia gravando em DVD. Tlm. 918735306 e 962788407.

VENDE-SE

VENDE-SE NO CENTRO DE ESPINHO - T3 Dúplex, T2 e T3 a 2 min. de Espinho. Tlm: 919690655.

VENDE-SE T1 - S. FÉLIX DA MARINHA - Boas áreas. Óptimos acessos. Telef. 227343172.

T2 (NOVO) - Perto de Espinho, c/ lugar de garagem e arrumos. 73.000 euros - Tlm. 917060170.

VENDE-SE VIVENDA em Espinho, c/ garagem, churrasqueira, a 100 mts. do mar. Vende o próprio. Tlm. 914609283.

MORADIA - Nogueira da Regedoura - Vistas de mar (Espinho). T4 + Escritório, cozinha equipada, aq. central, garagem p/ 4 carros - 917060170 - 914291345 - 917812902.

MOZELOS - LOTES para construção de moradias. Preços desde 31.840 euros. Contactos: 256374883 * 962405515 - CGR - AMI 1817.

T3+1 COMO NOVO a 5 m. de Espinho - 150 m2, garagem e arrumos, excelente oportunidade - Só 18.500 cts./92.278 euros - Paulo Sérgio Propriedades S.M.I. Lic.ª 824 AMI - Tel. 227830042 / 912181656.

T1 ÀS PORTAS DO HOTEL SOLVERDE - 800 metros da praia, garagem fechada, terraço com 40m2 - Só 16.000 cts./80.000 euros - Paulo Sérgio Propriedades S.M.I. Lic.ª 824 AMI - Tel. 227830042 / 912181656.

MORADIA ESPINHO - Linhas direitas, em fase final de acabamentos - Garagem para 4 carros, terreno com 200m2 e jardim - muito lindo - 225.000 euros - Paulo Sérgio Propriedades S.M.I. Lic.ª 824 AMI - Tel. 227830042 / 968138723.

MORADIA 4 FRENTE a 300 metros da praia, em fase final de acabamentos - 55.000 cts./274.338 euros - Paulo Sérgio Propriedades S.M.I. Lic.ª 824 AMI - Tel. 227830042 / 968138723.

T2 - ESPINHO, Centro, Cozinha equipada, aquecimento central, estores eléctricos, resguardos de banheira, 3 varandas, arrumo no sótão e garagem fechada. Excelente preço: 490 euros/Mês. Tel. 227340017 - Tlm. 966344404 - CGR - AMI 1817.

T2 - ESPINHO - Novo excelentes áreas, quartos espaçosos, suite + 1 wc completo, lavandaria, lugar de garagem. Aquecimento central e estores eléctricos. Por euros 533,00/mês. Tel. 227340017 - Tlm. 966116732 - CGR - AMI 1817.

T3 ESMORIZ - Usado, 3 frentes, cozinha equipada, aquecimento central, rec. calor, soalho, 1 suite + 1 wc completo, despensa, lavandaria e arrumo. Por 450 euros/mês. Tel. 227340017 - Tlm. 966116732 - CGR - AMI 1817.

T2 ESPINHO - Usado, remodelado, com electrodomésticos, recuperador de calor, lugar de garagem 1 arrumo. Por 375 euros/mês. Tel. 227340017 - Tlm. 966344583 - CGR - AMI 1817.

CARRINHA PEUGEOT 406 - 2.0 HBI Break - Ano 2000 c/ extras - 11.500 euros. Contactar: 919916900.

VENDE-SE T3 com 150 m2, aquecimento central, 2 varandas, 1 suite, cozinha equipada, lugar de garagem, ao cimo da Rua 19. 92.277,61 euros (18.500 cts.) negociáveis - Urgente. tlm. 934429152.

NOVO, T2+1 c/ 106,5 m2, a 300 mts. da EN1 (entrada frente à garagem das camionetas de Grijó) - 81.000 euros - Tlm. 917852688.

DEFESA DE ESPINHO
vende-se no
Café
Palácio
(Av.ª 8)

ANTA - ESPINHO
✠ Domingos Alves Leite

Missa do 6.º Aniversário

Recordando-o com muita saudade, sua esposa, filho, nora e netos participam a todas as pessoas amigas que será celebrada missa por sua alma, dia 26, domingo, pelas 11 horas, na Igreja Paroquial de Anta. Agradecem a todos que participarem na Santa Missa.

AGÊNCIA FUNERÁRIA DE MARIA DE LURDES - Anta - Espinho - Tels.: 227340609 - 227348855

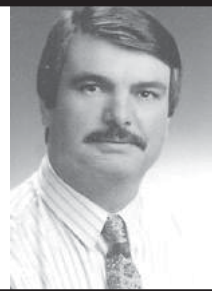

RUA DA CAPELA DOS RAMOS - ANTA - ESPINHO

António Augusto Rodrigues da Silva Couto

Agradecimento e Missa do 7.º Dia



Sua esposa, filhos, noras, genro, netos e restante família vêm, por este meio, muito sensibilizados, agradecer a todas as pessoas as provas de carinho e amizade que lhes foram endereçadas quando do funeral do seu ente querido ou de outro modo se associaram à sua dor. Comunicam que será celebrada missa do 7.º dia por sua alma, sábado, dia 25, pelas 18,30 horas, na Igreja Paroquial de Anta. Desde já agradecem a todos quantos participarem na Santa Missa.

Anta, 23 de Março de 2006

Esposa - *Lucília Alves de Oliveira*
Filho - *António Augusto Alves da Silva Couto*
Filho - *Adelino Alves da Silva Couto*
Filho - *Ernesto José Alves da Silva Couto*
Filho - *Manuel Henrique Alves da Silva Couto*
Filha - *Maria Lucília Alves da Silva Couto Magalhães*
Genro, noras e netos

AGÊNCIA FUNERÁRIA DE MARIA DE LOURDES - Anta - Espinho - Tels.: 22 734 06 09 - 22 734 88 55



ANTA - ESPINHO

Coutos
Electrodomésticos

Agradecimento e Missa do 7.º Dia

Os filhos e sócios-gerentes da firma vêm, por este meio agradecer, reconhecidamente, aos clientes, fornecedores e todas as pessoas amigas que estiveram presentes no funeral do seu pai **António Augusto Rodrigues da Silva Couto** e comunicar que a missa do 7.º dia será celebrada dia 25, sábado, pelas 18,30 horas, na Igreja Paroquial de Anta. Desde já agradecem a todos quantos possam participar na Eucaristia.

AGÊNCIA FUNERÁRIA DE MARIA DE LOURDES - Anta - Espinho - Tels.: 22 734 06 09 - 22 734 88 55

AGRADECIMENTO AO HOSPITAL DE ESPINHO

A família de **António Augusto Rodrigues da Silva Couto** vem agradecer à equipa médica, enfermeiras e restante pessoal auxiliar do Hospital de Espinho pelos cuidados e tratamento prestado ao seu familiar que permaneceu nesta unidade hospitalar.

AGÊNCIA FUNERÁRIA DE MARIA DE LOURDES - Anta - Espinho - Tels.: 22 734 06 09 - 22 734 88 55

ESPINHO

**Domingos Soares Pereira**
(Domingos da Vigorosa)Missa do 2.º Aniversário
do seu falecimento

A família vem, por este meio, comunicar que será celebrada missa por sua alma, no dia 27, segunda-feira, às 18 horas, na Igreja Matriz de Espinho.

A Família

 **SILVALDE (RUA DOS OUTEIROS, N.º 246)**
Pedro Henrique da Silva Godinho

Agradecimento e Missa do 7.º Dia

Sua esposa, filhos, noras, genros, netos e restante família vêm, por este meio, agradecer às pessoas que tomaram parte no funeral do seu ente querido ou que de outro modo se associaram à sua dor. Comunicam que a missa do 7.º dia será celebrada dia 27, segunda-feira, pelas 8 horas, na Igreja paroquial de Silvalde. Desde já agradecem a todos quantos participem na eucaristia.



Silvalde, 23 de Março de 2006

Odília Assunção de Jesus
Alberto Henrique de Jesus Godinho
Pedro Henrique de Jesus Godinho
Maria Irene de Jesus Godinho Santos
Maria Carmen de Jesus Godinho Pereira

FUNERÁRIA N. S. D'AJUDA - SANCEBAS E LUÍS ALVES - ESPINHO - TEL. 22 734 51 29

GUETIM
Alexandre Mendes Camarinha

Agradecimento

Sua esposa, filhos e restante família vêm, por este meio, agradecer às pessoas que tomaram parte no funeral do seu ente querido e nas missas do 7.º dia ou que de outro modo se associaram à sua dor.



Guetim, 23 de Março de 2006

Maria Rosa Pereira da Silva Camarinha
Francisco Silva Camarinha
Vando Alexandre Silva Camarinha

FUNERÁRIA N. S. D'AJUDA - SANCEBAS E LUÍS ALVES - ESPINHO - TEL. 22 734 51 29

Eulália Fernandes Pereira Leal

Agradecimento e Missa do 7.º Dia

Sua filha, genro, netos, bisneta e restante família vêm, por este meio, agradecer às pessoas que tomaram parte no funeral do seu ente querido ou que de outro modo se associaram à sua dor. Comunicam que a missa do 7.º dia se celebra hoje, quinta-feira, pelas 19 horas, na Igreja matriz de Espinho. Desde já agradecem a todos quantos participem na eucaristia.



Espinho, 23 de Março de 2006

Ana Maria Fernandes Leal Castro Sampaio
António Joaquim Rodrigues Castro Sampaio
Jorge Miguel Leal de Castro Sampaio
Frederico Carlos Leal de Castro Sampaio
Sandra Cristina Sousa Lopes

FUNERÁRIA N. S. D'AJUDA - SANCEBAS E LUÍS ALVES - ESPINHO - TEL. 22 734 51 29

D. Maria Henriques Mingocho

(Faleceu a 20 de Março em Coimbra, tendo ficado sepultada em jazigo capela de família no Cemitério da Conchada)

Agradecimento e Missa do 7.º Dia

Seus filhos, nora, genro, netos, bisnetos e sobrinhos vêm, por este Único Meio, agradecer, reconhecidamente, a todas as pessoas que tomaram parte no funeral do seu ente querido ou que de outro modo se associaram à sua dor. Comunicam que a missa do 7.º dia será celebrada dia 28, terça-feira, pelas 19 horas, na Igreja Matriz de Espinho. Desde já e de igual modo agradecem a todos quantos participem na Eucaristia.



Espinho, 23 de Março de 2006

Dr.ª Maria de Lurdes Henriques Mingocho Pinto Correia
Dr. António Manuel Henriques Mingocho
Professora Doutora Maria Teresa Delgado Mingocho
Eng.º José Alberto Garcia Pinto Correia
Dr.ª Maria do Rosário Mingocho Pinto Correia Bernardo
Dr. José Alberto Mingocho Pinto Correia
Dr.ª Sofia Isabel Delgado Mingocho
D. Maria Teresa Delgado Mingocho
Dr. Miguel António Sousa Sá Bernardo
Dr.ª Luísa Maria Moreira Alves Pinto Correia

FUNERÁRIA N. S. D'AJUDA - SANCEBAS E LUÍS ALVES - ESPINHO - TEL. 22 734 51 29

Francisco Moreira Oliveira

Missa do 1.º Aniversário

Sua esposa, filhos, nora, genros e netos vêm, por este meio, comunicar que será celebrada missa por sua alma, dia 28, terça-feira, às 8 horas da manhã, na Igreja Paroquial de Anta. Desde já agradecem a quem participar nesta celebração.

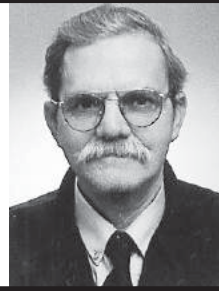
**Maria Isabel Duarte**Missa
do 12.º Aniversário

Seu marido, filhos, noras, genros e netos vêm, por este meio, comunicar que será celebrada missa por alma da saudosa extinta, dia 26, domingo, às 11 horas, na Igreja Paroquial de Silvalde.

Agradecem desde já a todas as pessoas que assistirem a esta celebração.

**Manuel Lino de Jesus Pereira**
(Lino Capela)Missa
do 6.º Aniversário

Sua esposa, filha, genro, neto e restante família vêm, por este meio, participar que será celebrada missa por sua alma, dia 27, segunda-feira, às 18 horas, na Igreja Matriz de Espinho.

Desde já agradecem a quem comparecer.



SILVALDE - ESPINHO

**Laurentino Alves**
de Oliveira Fardilha

9.º Aniversário

A família participa às pessoas das suas relações e amizade a celebração das missas do 9.º aniversário em sufrágio da alma do seu ente querido, no dia 26, domingo às 11 e 19 horas, na Igreja Paroquial de Silvalde, ficando desde já muito reconhecidos a todos os que se dignarem assistir a estes piedosos actos.

**LABORATÓRIOS**
VÍDEO**GRAVAMOS DVD'S**SUAS CASSETES
VÍDEO VHS - V8
- SUPER 8MM

Contactos:

Telem: 918 735 306
962 788 407**24 horas por dia****Acompanhe a tecnologia**
gravando em DVD**António Costa Oliveira**

Aniversário Natalício

Filho querido:
Na terra eras a nossa alegria
A nossa união.
Na casa do Pai
És a saudade do nosso coração

Mando celebrar missa por sua alma, na passagem do seu aniversário natalício, no dia 25 de Março, sábado, pelas 18,30 horas, na Igreja Paroquial de Anta e dia 27 de Março, segunda-feira, pelas 8 horas, na Igreja Paroquial de Silvalde. Agradeço a quem assistir à Santa Eucaristia.

CASINO ESPINHO



Marilyn

Espectáculo Diário

Jantar Espectáculo desde €20 p.p.

Informações e Reservas 22 733 55 00 • www.solveverde.pt

