

Ontem, em Guetim,
Bispo do Porto
presidiu
às exéquias
do Padre Crispim
Alves Pereira Martins

1917-2006

página 3



Na final (adiada com o Guimarães) de vólei



Venha o título!

Provocada
pelo rebenfamento
de conduta na Rua 19,
na segunda-feira à noite

Inundação no Banco Totta

página 4



PUB.

www.quinta-loureiro.com



Casamentos | Baptizados | Comunhões | Aniversários | Reuniões
marcações: 227 328 244 | 912 217 701 | 917 207 091

Rua do Sisto, 35 Silvalde - Espinho



CORREIO DO LEITOR

Na correspondência dirigida à secção do "Correio do leitor" – por carta, fax, ou e-mail – os interessados devem identificar-se com o nome, o endereço, o contacto telefónico e o número do Bilhete de Identidade, mantendo-se, todavia, apenas no rodapé dos textos publicados o nome e a localidade dos autores.



Carta aberta (do Brasil) aos Espinhenses

Queridos Espinhenses,
É com tristeza que me dirijo a todos vós...

Sou uma Espinhenses (nascida e criada na "terrinha") que actualmente reside em terras de Cabral (Rio de Janeiro) e que tem o maior orgulho de ser Emigrante Portuguesa.

Mas hoje escrevo com o meu orgulho de emigrante ferido. Pois dói-me a alma ao ver que o esforço dos nossos emigrantes em receber os seus conterrâneos Espinhenses ser tão mal retratado num jornal da terra...

É do conhecimento geral que o Brasil é um país feito de contrastes (muito ricos versus muito pobres), mas nem todos os pobres são bandidos, nem andam de arma na mão.

Muitos Espinhenses já por aqui passaram ao longo deste últimos anos e penso que todos (pelo menos a sua grande maioria) terão coisas boas a relatar... A hospitalidade, o carinho, o acolhimento e a recepção feita pelos Emigrantes Portugueses e pelos Cariocas é intocável.



Na sede campestre da nossa Cidade vê-se um "mutirão" de voluntários a arrumar, limpar, cozinhar e a servir a todos, sempre com um sorriso nos lábios e com Espinho no coração (pois só amando muito uma cidade, que muitos nem conhecem, é que se ousa a vestir-se a T-shirt com o seu nome). Podemos presenciar o esforço do Presidente da Casa de Espinho (Sr. Manuel Fonseca), sua esposa (D. Palmira) e voluntários e arrumar as mesas; a vice-presidente (D. Marilú) junto com o comitê feminino a cozinhar e a servir; o Sr. Manuel Fonseca (responsável pelo Rancho da Casa de Espinho no Rio de Janeiro) na churrasqueira; etc. Tudo isto pelo prazer de acolher e bem receber os Espinhenses.

Por tudo isto vos peço, deixem de lado "ideias pré-concebidas" e encarem "essas" notícias como uma novela (o seu autor deveria escrever para a Globo, pois leva jeito)...

Os nossos aposentados Espinhenses estão bem e têm-se divertido bastante (vejam só as fotos ...)

Os Emigrantes Portugueses, também, embora magoados com tudo o que foi escrito. Pois para muitos (a sua grande maioria) este é o único contacto que têm com a (Santa) terrinha. O acto de receber, acolher e puder conversar com os Espinhenses é uma oportunidade "única" de "voltarem a Portugal". Não lhes tirem isso ... pois embora Emigrantes, eles (nós) também são (somos) Portugueses e têm (temos) o maior orgulho em defender e difundir a nossa Cultura no Estrangeiro.

Com saudades,

Carla Rocha Araújo
(Rio de Janeiro – Brasil)

Semanário Registrado na Direcção-Geral de Comunicação Social sob o n.º 100594

DEFESA DE ESPINHO

Fundado em 27/Março/1932

PROPRIEDADE – EMPES - Empresa de Publicidade de Espinho, Lda. Matriculada na Conservatória do Registo Comercial de Espinho sob o n.º 59, folhas 30 do livro C-1
Capital Social: 5.200,00 Euros
Contribuinte: 500 095 540

Administração

Fernando Cunha (gerente)
Joaquim Vasconcelos (gerente)

Detentores com mais de 10% do capital

Solverde - Soc. de Investimentos Turísticos da Costa Verde, Lda.

Direcção

Lúcio Alberto
Email - lucio.alberto@mail.telepac.pt

Redacção

Manuel Prouença e Sandra Soares

Colaboradores

Carlos Roseiro, Elisabete Moreira, Rui Pereira e Vítor Lancha

Colunistas

Adérito Santos; Adolfo Leitão Carvalho; António Duarte Estêvão; António Regedor; José Sarmento; Manuel Sancebas; Maria Fernanda Barroca; Mário Frota; Marta Feijó; Napoleão Guerra; Serafim Marques e Sérgio Carvalho.

Departamento de Produção

António Guerra

Publicidade

Joaquim Natário

Secretaria de Administração e Redacção

Cristina Fonseca e Fernanda Oliveira

Serviços Administrativos e Publicidade

Av.ª 8, 456 - 1.º andar - Sala R
Ap. 39 - 4501-853 ESPINHO Codex
Telef. 22 734 15 25 • Fax 22 731 99 11
Email-empes@sapo.pt

Departamento de Redacção

Av.ª 8, 456 - 1.º andar - Sala H
Ap. 39 - 4501-853 ESPINHO Codex
Telef. 22 734 15 25 • Fax 22 731 99 11
Email-defesadeespinho@mail.telepac.pt

Impressão

NAVEPRINTER - Indústria Gráfica do Norte, SA - E.N. 14 (km 7,05)
Apartado 121 - 4471 MAIA Codex

Tiragem média

4.000 exemplares

Depósito Legal n.º 1604/83

Internet:

www.defesadeespinho.no.sapo.pt

Os textos (e ilustrações) de Opinião publicados nesta edição são da inteira responsabilidade dos seus autores, não vinculando, directa ou indirectamente, o cariz editorial e informativo deste jornal.

Padre Crispim Alves Pereira Martins

1917-2006



Os sinos dobraram pelo Padre Crispim Alves Pereira Martins, que ontem foi sepultado no cemitério de Guetim, paróquia onde exerceu o sacerdócio durante quase meio

(45 anos) século e na qual lhe foi prestada, há dois anos, singela homenagem.

D. Armino Lopes Coelho fez questão de sublinhar o percurso do sacerdote "que serviu

Deus", nascido na Régua e que se fez "com plena convicção religiosa e total disponibilidade para com os outros) missionário em Cabinda – Angola.

Regressado às suas origens, o Padre Crispim Martins debateu-se com a longa e fatídica doença da mãe, assumindo ainda outra missão de fé no concelho de Espinho, precisamente na freguesia de Guetim, tendo residido nos Altos-Céus, em Anta.

Na manhã de ontem, os sinos anunciavam a missa de corpo presente na Igreja que fora a sua principal Casa. Chovia intensamente. Mas a Casa de Deus estava cheia de fiéis guetineses e admiradores de quem anteontem deixara a vida terrena, após prolongada doença.

Perante entidades eclesásticas e civis, o Bispo do Porto, auxiliado pelo Padre Manuel Moura (que desde a incapacidade física do Padre Crispim Martins acumula as paróquias de Anta e Guetim), e sob o testemunho dos Párocos de Espinho, Paramos e Silvalde, respectivamente, Nuno Oliveira, José Pedro e Manuel António, revelou a "dor pela perda de um Amigo", apresentando "sentidas condolências" à Paróquia de Guetim e à Irmandade do Espírito Santo e acrescentando que "a Diocese do Porto está de luto."

Lúcio Alberto



CONTE CONNOSCO
À HORA DE ALMOÇO

ABERTO
Agência Espinho
08h45 - 16h00

Porque os imprevistos não têm hora marcada, alargámos o nosso horário de atendimento ao público. Esperamos por si das 08H45 até às 16H00.

Agora até à hora de almoço pode contar connosco!



Fidelidade Mundial

O futuro em grande companhia



10 ESTABELECEMENTOS À SUA DISPOSIÇÃO

O BOM PÃO SEMPRE À MÃO.

ABERTOS, TODOS OS DIAS, ATÉ

ÀS 4 DA MANHÃ, NA RUA 19.

PASTELARIA TRADICIONAL

NESTA PÁSCOA NÃO FIQUE DESCONSOLADO,

ENCOMENDE A SUA DOÇARIA TRADICIONAL

COM FRUTOSE – A DOÇURA COM MENOS CALORIAS



Deseja a todos os seus Clientes e Amigos **PÁSCOA FELIZ**

Tel. 22 733 12 40 • Fax 22 733 12 49 • Email: aipal@aipal.pt

Com aposta
de 75 cêntimos...

Jackpot no Casino de Espinho ultrapassa 200 mil euros!

Mais de duzentos mil euros foi o valor do jackpot atribuído, anteontem, a um apostador do Casino de Espinho.

Com um investimento na ordem dos 75 cêntimos, o jogador, cliente habitual do Casino de Espinho, tentou a sorte numa máquina Multilinhas, que o brindou com aquela fantástica quantia.

Núcleo de Espinho organiza (Domingo) Dia do Combatente

O Núcleo de Espinho da Liga dos Combatentes irá comemorar, no próximo domingo, o 88.º aniversário da Batalha de La Lys – Dia do Combatente.

A concentração e a recepção de convidados estão marcadas para as 11h30, no Largo dos Combatentes (junto ao monumento em Espinho); às 11h45 ocorrerá a prestação de honras militares por um pelotão do Regimento de Engenharia 3, seguida de deposição de flores no monumento dos combatentes; às 12 horas, eucaristia em sufrágio dos combatentes e associados falecidos.

No fim-de-semana

Três condutores detidos por excesso de álcool

A Polícia de Segurança Pública de Espinho deteve mais três cidadãos por se encontrarem a conduzir os respectivos veículos sob influência do álcool. Um deles, um desempregado de 40 anos, residente em Santa Maria da Feira, foi surpreendido a conduzir com uma taxa de alcoolemia de 2,04 g/l, no sábado, cerca das 21 horas.

Os agentes da PSP de Espinho detiveram, na sexta-feira, cerca das 4 horas da madrugada, um empregado comercial de 46 anos, por condução de veículo automóvel, acusando uma taxa de alcoolemia de 1,38 g/l. No sábado, cerca das 3.20 horas da madrugada, os agentes policiais detiveram um desempregado de 36 anos, residente em Santa Maria da Feira, por condução de veículo automóvel, acusando uma taxa de alcoolemia de 1,33 g/l.

Na sexta-feira, ao fim da tarde, a PSP de Espinho deteve um trolha de 36 anos, residente em Santa Maria da Feira, por condução de ciclomotor, sem estar devidamente habilitado para o efeito.

Na quarta-feira à tarde, a PSP de Espinho identificou um jovem feriante de 20 anos, por posse de 3,5 doses de haxixe.

No período de uma semana, a Esquadra de Trânsito da PSP de Espinho registou 14 acidentes de viação no concelho, dos quais resultaram três feridos ligeiros e levantou 109 autos de contra-ordenação, por infracção às regras de trânsito.

Manuel Proença



Ninguém esperava que na segunda-feira e depois de um fabuloso dia – com calor e próprio de um dia de Verão –, cerca das 21 horas, a água 'invadissem' a Rua 19. Parecia um verdadeiro rio!



Provocada pelo rebentamento de conduta na Rua 19, na segunda-feira à noite

Inundação no Banco Totta

Manuel Proença

Uma conduta, daquelas que há muito se apregoa como estando obsoletas e muito provavelmente sexagenárias, acabou

por romper e por provocar uma verdadeira inundação. Aconteceu na Rua 19, uma pouco acima da Rua 18, junto ao Banco Totta.

A água, em abundância, acabou por entrar pela porta

principal daquela instituição bancária, causando enormes prejuízos.

O piso superior (ao nível da rua), ficou completamente inundado, assim como a cave.

Na terça-feira, durante todo o dia, o Banco Totta acabou por estar encerrado ao público para que se procedesse à limpeza e à avaliação dos estragos provocados pela água.

Estiveram no local, na noite de segunda-feira, os serviços camarários que procederam ao corte da água, os Bombeiros Voluntários Espinhenses, a Polícia de Segurança Pública e os responsáveis pelo balcão daquela instituição bancária.

Por suspeita de usurpação

Espinhense detido em Ovar

A Polícia de Segurança Pública de Ovar deteve, no fim-de-semana, um vendedor ambulante de 38 anos, natural e residente em Espinho por suspeita de usurpação. A PSP apreendeu 59 DVD e 1086 CD, por suspeita de usurpação, no valor global de cerca de 3.200 euros.

O detido foi notificado para comparecer no Tribunal Judicial de Ovar, na segunda-feira de manhã, desconhecendo-se a medida de coacção aplicada.

Manuel Proença

Dia 19, na Nave

Exposição policia

A Secção de Espinho da Polícia de Segurança Pública vai realizar, no dia 19, das 10 às 19 horas, na Nave Polivalente, uma Exposição Policial. A iniciativa conta com a colaboração da Câmara Municipal de Espinho, dos estabelecimentos de ensino básico e secundário do concelho de Espinho, das transportadoras 'Transpúblico', 'Auto Viação de Espinho' e 'Oceano Azul', e da 'FIX'. Eis o programa:

Exposição de equipamento e viaturas policiais, das 10 às 19 horas – Esquadra Sede (Equipas de Patrulha, Brigadas de Intervenção Rápida, Equipas dos Programas Especiais e Equipas Velocipédicas); Esquadra de Trânsito (Equipas de Sinistralidade e Segurança Rodoviária e Equipa Técnica do Radar); Esquadra de Investigação Criminal (Unidade de Polícia Técnica e Brigadas de Investigação Criminal); Grupo de Operações Especiais (slide disponível para os mais corajosos); Corpo de Intervenção (exibição do Grupo Cinotécnico da parte da tarde); e Centro de Inativação de Engenheiros Explosivos e Segurança em Subsolo.

Torneio Interescolar, das 10 às 12 horas – Disputa dos terceiro e quarto lugares, às 10 horas; final, às 11 horas, seguida de entrega de troféus.

Demonstração de técnicas de intervenção policial pelo Núcleo de Formação do Comando de Polícia de Aveiro, às 14 horas. Demonstração Cinotécnica (cães polícia, ordem pública, busca de explosivos e droga), às 15 horas. Jogo de futsal entre professores e elementos policiais, às 16 horas.

Manuel Proença

Em Lamas

Curso de mergulho

Vai realizar-se este mês e em Maio, na piscina do Colégio de Santa Maria de Lamas, um curso de mergulho amador, em horário pós-laboral. Trata-se de uma organização do CCD da Câmara Municipal do Porto e os contactos poderão ser feitos através do telefone 919992366 (António Proença).

Curso de bar
e mesa

Lapso

Por lapso, na edição anterior do jornal **Defesa de Espinho**, na notícia (página 6) referente a uma iniciativa levada a cabo pelo clube de ambiente da Escola EB 2.3 Domingos Capela refere-se que os alunos que serviram o lanche no fim do evento são do curso de bar e mesa da Escola Sá Couto, quando são, de facto, alunos desse mesmo curso, mas da Escola Domingos Capela.

Pelo lapso pedimos desculpa aos visados.

Sandra Soares

Representação

Via-sacra em Anta e Guetim

A representação da Via-sacra que é levada a cabo, há vários anos, em Anta vai alarga-se este ano à paróquia de Guetim onde será recriada a Ceia do Senhor. As iniciativas decorrem nas noites de segunda e terça-feira.

Sandra Soares

O Largo do Souto em Anta é, há vários anos, na semana que antecede as celebrações pascais, palco de uma fantástica encenação da via dolorosa do Se-

nhor levada a cabo pelos grupos paroquiais, que já conseguiu reunir milhares de pessoas.

Este ano, a encenação repete-se na noite de terça-feira, mas a grande novidade é que a iniciativa será alargada à paróquia de Guetim. Na noite de

segunda-feira, a partir das 21.30 será recriada a Ceia do Senhor no Largo em frente à igreja paroquial.

Na terça-feira realiza-se a grande encenação da via dolorosa com início marcado também para as 21.30 horas no Largo do Souto.

Esta iniciativa que cresce de ano para ano em realismo, meios técnicos, número de pessoas envolvidas e público tem como grandes dinamizadores os diversos grupos paroquiais, transformando pessoas de todas as idades, desde catequistas e catecúmenos, a elementos do grupo de jovens, do grupo coral ou do grupo coral em verdadeiros actores.



OPINIÃO

CONTRA A CORRENTE

Manuel Sancebas

Homenagem ao Dr. Mota*Tem noventa anos...**Que bonito!**E anda aí valente, a caminhar.**Ouvir? Deve ouvir bem,**Não fora ele um otorrino,**Que com mestria soube bem tratar.**Os anos sem se querer têm seu peso**E a irreverência jovem vai-se embora,**Mas fica no espírito ainda aceso**Tudo que se fez p'la vida fora.**E certo o Dr. Mota se recorda**O quanto terá tido de polémica**Quando com amigos do seu tempo**Resolveram e criaram Académica.**E isto foi talvez a gota d'água**Que pra muitas coisas o levou:**Foi director do nosso Espinho**E aos bombeiros também não escapou.**A nossa juventude que olhe e pense:**Bem-haja Dr. Mota!**Merece que lhe chamem Espinhense!*

Silvalde vive Paixão do Senhor

Procissão dos Passos

Silvalde é uma das freguesias espinhenses em que as celebrações pascais estão mais enraizadas, sendo vividas intensamente já a partir deste sábado com a procissão de Nossa Senhora da Soledade, que sai da Igreja para a Capela da Boa Nova pelas 21.30 horas.

No domingo, realiza-se pelas 10.30 horas, a bênção e procissão dos Ramos e, à tarde, pelas 16 horas, é dado início à celebração e procissão dos Passos do Senhor que conta com a participação da Irmandade de

Nosso Senhor dos Passos, dos grupos paroquiais e da Banda de S. Tiago de Silvalde.

Na terça-feira, a partir das 20.30 horas, será realizada uma Via-Sacra na comunidade de Nossa Senhora do Mar que vai percorrer algumas ruas do lugar da Marinha, sendo dinamizada pelos grupos de jovens desta comunidade e da paróquia, com a colaboração dos seus familiares.

Na sexta-feira repete-se o momento especial da vivência da Via-Sacra pública mas, desta fei-

ta, partindo da Capela da Nossa Senhora das Dores para a igreja. A iniciativa é promovida pelos mesmos grupos de jovens e famílias. No fim da Via-Sacra (21.30 horas) celebra-se na igreja a paixão e morte do Senhor.

Entretanto, as cerimónias do Tríduo Pascal começam no dia anterior, quinta-feira, com a celebração da Ceia do Senhor e a representação da prisão de Jesus, a decorrer na igreja, a partir das 21 horas. A Vigília Pascal com todos os ritos baptismais e eucaristia decorre a partir das 22 horas de sábado.

No domingo de Páscoa são celebradas missas pelas 8 e 19 horas na Igreja Paroquial e às 9 horas na Capela da Nossa Senhora do Mar. Durante o dia, as ruas da paróquia serão percorridas por dez grupos no anúncio pascal.

Sandra Soares

Celebrações em Espinho

Concerto pascal

As celebrações da Semana Santa em Espinho começam no Domingo de Ramos com a realização das eucaristias, na Igreja Matriz, pelas 9 horas, 10.30 horas, meio-dia e 19 horas. As eucaristias da manhã são precedidas da Bênção de Ramos na escadaria da Igreja. Serão ainda celebradas missas na Capela de S. Pedro pelas 8.30 horas e na Capela de Santa Maria Maior às 10 horas.

Segunda e terça-feira a eucaristia e as vésperas são rezadas na Igreja Matriz a partir das

18 horas, enquanto que na quarta-feira, embora se mantenha a hora, estas celebrações decorrem na Capela de Santa Maria Maior.

Na noite de quarta-feira, a partir das 21.30 horas, a Igreja Matriz recebe um dos acontecimentos que já se tornou tradição em Espinho – o 'Concerto da Páscoa', que conta com o apoio da Câmara Municipal e este ano vai incluir duas obras raramente ouvidas: 'Salmos de Chichester', de Leonard Bernstein e 'Cristo no Monte das Oli-

veiras', de Ludwig Van Beethoven.

O momento alto da Semana Santa é a vivência dos seus mais importantes momentos no Tríduo Pascal. Na quinta-feira as cerimónias abrem com a Missa da Ceia do Senhor, às 21.30 horas; segue-se, na sexta-feira, o Ofício de Leitura e Laudes, às 10.30 horas; a celebração da paixão, pelas 15 horas; e a Via-Sacra que começa pelas 21.30 horas e vai realizar-se na rua.

No sábado, o Ofício de Leitura e Laudes volta a ser às 10.30 horas e a Vigília Pascal tem início às 22 horas.

No domingo de Páscoa e Ressurreição repetem-se os horários das missas de Domingo de Ramos. No fim das eucaristias será dada a cruz a beijar.

Sandra Soares

Páscoa em Paramos

Via-Sacra infantil no sábado

A Páscoa, em Paramos, já está a ser preparada desde o início da Quaresma com a celebração, aos domingos, da Via-Sacra e a exposição do Santíssimo seguida de uma eucaristia penitencial, às sextas-feiras.

Entretanto, amanhã será vivido um dos momentos altos com a Via-Sacra pública que vai da Capela da Senhora da Guia à Capela do Senhor do Calvário, fazendo o percurso antigo marcado pelas cruzes. No fim da procissão, que começa pelas 21 horas, será celebrada uma missa na Capela do Senhor do Calvário.

No sábado à tarde volta a fazer-se a Via-Sacra que, desta feita, é dedicada aos mais pequenos e irá percorrer o adro da igreja.

As cerimónias do Tríduo Pascal decorrem na quinta e sexta-feira, a partir das 20.30 horas e no sábado, uma hora mais tarde.

No domingo serão celebradas missas pelas 8 horas na Capela da Senhora da Guia e na Igreja Paroquial ao recolher das seis cruzes que vão percorrer a freguesia durante o dia, pelas 18 horas.

Sandra Soares

Guetim celebra Semana Santa

Visita pascal

As celebrações da Semana Santa, em Guetim, começam com a eucaristia de domingo, precedida da bênção dos ramos, marcada para as nove da manhã.

As celebrações do Tríduo Pascal decorrem ao fim da tarde.

Assim, na quinta-feira, pelas 18 horas, celebra-se a Ceia do Senhor. Segue-se, na sexta-feira a Via-Sacra pelas 15 horas e a celebração da Paixão do Senhor duas horas depois. A Vigília Pascal no sábado tem início marcado para as 18.30 horas.

No domingo a missa solene de Páscoa está marcada para as 9.30 horas e no fim da celebração sai a visita pascal que vai percorrer as ruas da freguesia. A recolha das cruzes acontecerá pelas 19 horas.

Sandra Soares

Ramos e Páscoa em Anta

Missa campal no domingo

A Semana Santa em Anta abre com um momento especial que, sempre que o tempo o tem permitido nos últimos anos, reúne centenas de pessoas no Largo do Souto. A missa do próximo domingo é campal e é precedida da bênção dos ramos, marcada para as 10.30 horas, no Largo das Capelinhas.

O Tríduo Pascal inicia-se pelas 21 horas de quinta-feira com a celebração da Ceia do Senhor e o lava-pés participado por um grupo de jovens da catequese. Na sexta-feira a Via-Sacra realiza-se pelas 15 horas, seguindo-se, pelas 21 horas, a celebração da Paixão do Senhor. A Vigília da Ressurreição de sábado está marcada para as 22 horas, com a bênção do lume no Largo do Souto, seguindo-se as celebrações no interior da igreja.

No domingo, as eucaristias na igreja decorrem pelas 8 horas e 11 horas da manhã.

Na Capela da Idanha é celebrada missa pelas 9.30 horas e na Capela dos Altos-Céus às 10 horas. No fim das cerimónias é dada a cruz a beijar.

Sandra Soares

Com programa recheado FEST arranca no domingo

A três dias da abertura daquele que já se começa a afirmar como um dos mais importantes eventos da cidade, o FEST está pronto para receber as várias centenas de aficionados do cinema que são esperados em Espinho até dia 16, entre elas, as comitivas das instituições de ensino parceiras do festival.

O FEST também em parceria, mas com a SIC Radical vai dar a possibilidade a duas pessoas de terem uma participação muito especial neste certame integrando o júri do público, entre os dias 9 e 16 de Abril. Para tal basta que os interessados vão até passatempo@sic-radical.pt e digam qual é o seu filme preferido e porquê.

As duas melhores respostas dão direito à participação no júri do festival, viagem, estadia e alimentação paga para Espinho, durante a semana do festival (com direito a acompanhante).

Entretanto, já estão à venda bilhetes para todas as sessões destes oito dias de muito e bom cinema num programa bem recheado:

Domingo (dia 9)

Cerimonia de Abertura
Half Light de Graig Rosenberg com Demi Moore, James Cosmo, Henry Ian Cusick (21h45) Sala Tempus
Segunda-feira (10)
Retrospectiva
"Os Filhos de Lumiere" e "Fresh Irlanda"

Sala Spatium (16h)
Sessão Competitiva 1
Sala Tempus (17h30);
Retrospectiva,
"Melhor Novo Cinema Canada"
Sala Spatium (18h30)
Sessão Competitiva 2
Sala Tempus (21h15)
Gala Antestreia
Wild Tigers I Have Known de Cam Archer com Malcolm Stumpf, Patrick White, Max Paradise
Sala Tempus (23h)

Terça-feira (11)

Sessão Competitiva 3
Sala Tempus (16h)
Sessão competitiva
Documentário 1
Sala Spatium (17h)
Sessão Competitiva 4
Sala Tempus (18h)
Sessão Competitiva 5
Sala Tempus (21h15)
Sessão Competitiva Experimental e Videoclips 1
Sala Spatium (22h)
Gala Antestreia
Nuit Noire de Olivier Smolders com F. Rodriguez e YMGnahoua
Sala Tempus (23h)

Quarta-feira (12)

Sessão Competitiva 6
Sala Tempus (16H)
Sessão Competitiva
Documentário 2
Sala Spatium (17h)
Sessão Competitiva 7
Sala Tempus (18h)
Gala Antestreia
Buy it Now de Antonio Campos com Chelsea Logan e Stacy Jordan
Sala Spatium (21h15)
Concerto Jazz
com Filipe Melo (piano) e João

Moreira (trompete)
Sala Tempus (22h)
Maratona Cinema Curto-circuito
Assassin(s) de Mathieu Kassovitz com Michel Serrault, Mathieu Kassovitz, Mehdi Benoufa
"O Ódio" de Mathieu Kassovitz com Vicent Cassel Abdel Ahmed Ghili, Christophe Rossignon
Sala Tempus (23h30)

Quinta-feira (13)

Sessão Competitiva 8
Sala Tempus (16h)
Sessão competitiva
Documentário 3
Sala Spatium (17H)
Sessão Competitiva 9
Sala Tempus (18h)
Sessão Competitiva 10
Sala Tempus (21H15)
Sessão Competitiva Experimental e Videoclips 2
Sala Spatium (22h)
Gala Antestreia
"The Prodigy" de William Kaufman com Holt Boggs, Mirelly Taylor, Glen Vorhis
Sala Tempus (23H)

Sexta-feira (14)

Sessão Competitiva 11
Sala Tempus (16H)
Sessão competitiva
Documentário 4
Sala Spatium (17H)
Gala Antestreia
"Screaming Masterpiece" de Ari Alexander com Bjork, Sigur Ros, Mum
Sala Tempus (18H)
Gala Antestreia
The Outsider de Nicholas Jarecki com Woody Allen, Robert Downey Jr., Neve Campbell, James Toback, Harvey Keitel, Mike Tyson
Sala Spatium (18H45)
Sessão Competitiva 12
Sala Tempus (21H15)
Gala Antestreia
Nuit Noire de Olivier Smolders com F. Rodriguez e YMGnahoua
Sala Spatium (22H)
Gala Antestreia
Inconscientes de Joaquín Oristrell com Leonor Watling, Luis Tosar, Alex Brendemühl
Sala Tempus (23h)

Sábado (15)

Gala Antestreia
Wild Tigers I Have Known de Cam Archer com Malcolm Stumpf, Patrick White, Max Paradise
Sala Tempus (15H)
Sessão competitiva
Documentário 5
Sala Spatium (16h)
Cerimonia Encerramento
"Sem Destino" de Lajos Koltai com Marcell Nagy, Béla Dóra, Bálint Pentek, Daniel Craig
Sala Tempus (18h)
Gala Antestreia
Buy it Now de Antonio Campos com Chelsea Logan e Stacy Jordan
Sala Spatium (21h30)
Gala Antestreia
"Screaming Masterpiece" de Ari Alexander com Bjork, Sigur Ros, Mum
Sala Tempus (22h)

Domingo (16)

Filmes Premiados
Sala Tempus (16h, 18h, 22h)

À liderança do PSD de Espinho

Vicente Pinto candidato

António Vicente Pinto deverá ser um dos candidatos à liderança da Secção de Espinho do Partido Social Democrata. O actual vice-presidente da Comissão Política Concelhia e vogal da Assembleia Municipal de Espinho deverá apresentar uma lista candidata, pretendendo substituir, no cargo, o actual presidente, o advogado e vereador (em substituição), Joaquim Pinto Moreira, que anunciou a

sua saída da liderança após a derrota da coligação 'Juntos por Espinho', nas eleições autárquicas de Outubro passado.

O acto eleitoral para os órgãos do Partido Social Democrata de Espinho deverá realizar-se no dia 22 e as listas candidatas dos militantes poderão ser entregues até dia 19.

Manuel Proença

Após intervenção cirúrgica

Rui Torres em recuperação

O presidente da Junta de Freguesia de Espinho, Rui Torres, está já em recuperação da intervenção cirúrgica a que foi submetido na passada semana. O jovem autarca embora se encontre, ainda, internado no hospital, deverá poder regressar à actividade política no início do Verão.

Manuel Proença

Sábado, em Silvalde

Juventude Socialista em festa

No próximo sábado, a Juventude Socialista de Espinho realiza uma festa "que se espera muito concorrida", onde o prato forte será a carne assada, ficando a animação a cargo de quem queira mostrar os seus dotes vocais no "karaoke".

Esta iniciativa decorre no salão nobre da Junta de Freguesia de Silvalde, a partir das 19 horas.

Com o director do jornal *Defesa de Espinho*

João Aguiar na Biblioteca

João Aguiar foi o mais recente convidado para as "conversas com..." promovidas pela Biblioteca Municipal, numa visita ao concelho que também registou uma sessão com os alunos da Secundária Laranjeira.

Ante uma significativa plateia, incluindo professoras da Escola Sá Couto, cujos alunos elegeram o escritor e as suas obras, João Aguiar dissertou sobre as publicações intituladas "A Voz dos Deuses — 1", "A Voz dos Deuses — 2", "O Trono do Altíssimo", "A Encomendação das Almas", "O Navegador Solitário", "Inês de Portugal", "O Bando dos Quatro" e o "Canto dos Fantasmas".

Também jornalista, João Aguiar foi apresentado pelo director do jornal *Defesa de Espinho*, Lúcio Alberto, na companhia da directora da Biblioteca Municipal, Isabel Sousa.

Entretanto, e realizado mais um "Atelier de Leitura para Imigrantes", agendado igualmente para 8, 22 e 29 do mês em curso, a Biblioteca Municipal de Espinho, promoveu, ontem, mais uma "Hora do Conto", com "O soldado e o capitão os cruves e o povão", de Valdemar Cruz, e "O 25 de Abril contado às crianças... e aos outros", de José Jorge Letria, e prossegue idêntica acção na próxima quarta-feira, nas instalações anexas à Piscina Solário Atlântico, às 10 e



Foto VÍTOR LANCHÁ

às 11 horas, e no pólo de Anta (na Junta de Freguesia), às 15.30 horas.

No próximo dia 19, nos locais referidos e nos mesmos horários, nova sessão da "Hora do conto", com a "A revolução das letras", de Vergílio Alberto Vieira, e "A fábula dos feijões cinzentos", de José Vaz.

Para o dia seguinte, das 14h30 às 17h30, na Biblioteca Municipal, está calendarizada a

"Educação para a leitura... abordagem para mediadores", no âmbito de "o contador de histórias".

No dia 21, às 10h30, serão retomadas as "Histórias com bicho" para crianças, prosseguindo "o contador de (outras) histórias", às 11h30, com "Histórias ao fumeiro" para idosos.

Para 22 do corrente mês, das 10 às 13 horas, está marcada

a "Oficina de sobrevivência para pais contadores de histórias", enquadrado ainda no "contador de histórias" e, pelas 16 horas, sob a apresentação de Fausto Neves, "Conversa(s) com..." Madalena Moreira de Sá e Costa, numa organização conjunta com a Academia de Música de Espinho.

Segue-se o Dia (23) Internacional do Livro e das Bibliotecas, às 10.30 horas.



Associação Cívica de Espinho

Inaugurada nova sede e formalizado protocolo com Fedespab

Fotos VÍTOR LANCHÁ

A Associação Cívica de Espinho inaugurou na sexta-feira à noite as suas novas instalações (onde esteve sediado o PSD), na Rua 19. Um espaço próprio e amplo para as actividades desenvolvidas pela ACE e que foi partilhado, no primeiro dia, por algumas das figuras que fundaram aquele movimento. A inauguração contou, também, com a assinatura de um protocolo com o Fedespab para dar seguimento a algumas candidaturas a nível de formação.



Lúcio Alberto e Manuel Proença

O presidente da Associação Cívica de Espinho, Marques Baptista justificou o "relativo apagamento público, consciante e voluntário" da Associação Cívica de Espinho (ACE), por ser "coincidente com todo o período eleitoral vivido pelo país, dando cumprimento à determinação, insistentemente reiterada, de não nos envolvermos, nem nos deixarmos envolver, na luta político-partidária".

Segundo o presidente da ACE, "este período foi aproveitado para levar a cabo uma reorganização interna, começando pela criação de uma estrutura física de apoio permanente adequada ao cumprimento dos objectivos desta Associação, concretizada hoje com a inauguração da nova sede, e

ainda ao estabelecimento de linhas de acção em várias áreas, nomeadamente associativa e formativa".

Numa apresentação aos jornalistas, Marques Baptista revelou que "a nível associativo passamos a integrar o Conselho Local de Acção Social e na procura incessante de darmos o nosso melhor contributo, solicitamos a adesão à ADCE, na qualidade de associados, procurando, assim, estar mais próximos das instituições que pretendem promover o desenvolvimento do concelho", pedido ao qual "ainda não obtivemos qualquer resposta até agora".

Marques Baptista anunciou também, que "a nível formativo elaboramos candidaturas para a criação de um Centro de Reconhecimento e Validação de Competências (CRVCC) e ainda cursos de formação para quadros das entidades enquadradas pelo

CLAS, determinados pelas necessidades apuradas em inquérito prévio". E enumerou:

"Gestão das emoções e stress profissional, Elaboração de candidaturas a programas nacionais e comunitários; Multiculturalidade e cidadania, Gestão das organizações".

Marques Baptista disse que "nesta primeira fase, fica de fora um ambicioso curso de educação para a cidadania, especialmente dirigido aos jovens, com o objectivo de os preparar para uma melhor e mais activa intervenção cívica".

O presidente da ACE anunciou, também, a "celebração de um protocolo com a Fedespab, entidade formadora com quem desenvolveremos este projecto" e "algumas iniciativas que levaremos a cabo este ano, nomeadamente nas áreas da saúde, da segurança, da defesa da costa e, pela sua actualidade, e

pela preocupação que vem provocando em todos os espinhenses, a obra de rebaixamento da linha-férrea, sobre a qual pairam indecisões que poderão pôr em causa a sua execução".

Sobre a nova sede, ficou claro que aquela Associação "instalou-se neste edifício e de forma definitiva" e que é uma "indispensável estrutura física de suporte e desenvolvimento das nossas actividades" que "nos permite, a partir de agora, programar com maior certeza e rigor os projectos de intervenção cívica que constituem o objecto da Associação".

Da defesa da costa, disse o presidente da ACE que "voltamos ao tema porque a falta de manutenção das estruturas existentes torna urgente a realização de obras; porque existem recursos disponíveis para os estudos que são condição 'sine qua non' para a realização des-

sas mesmas obras".

O presidente justificou também o debate sobre o enterramento da linha-férrea como sendo "prioridade porque nos preocupa o presente da obra parada e o futuro que não se constrói. O que se passa? Houve alteração dos pressupostos que presidiram à realização da obra? A situação económica do país e as consequentes restrições orçamentais obrigaram a desvio de verbas? A 'obra do século' está comprometida?" - questionou.

Marques Baptista disse, por fim, que "as iniciativas que anunciamos temos exclusivamente uma intenção: dinamizar a participação cívica dos cidadãos; contribuir para o aumento da sua qualidade de vida; contribuir para o desenvolvimento de Espinho e para o engrandecimento e bem-estar desta terra".

Manuel Proença

No discurso do auto de posse, o presidente da Assembleia Geral, Manuel Marques, não poupou elogios ao trabalho desenvolvido pela Associação Comercial, referindo as "múltiplas iniciativas desenvolvidas no sentido de dinamizar o comércio local", a aquisição "do edifício sede" e que é o "resultado da saudável loucura de quem sonha alto".

Manuel Marques propôs, por isso, "um louvor à Direcção cessante e ao presidente José Aleixo" e agradeceu "todo o empenho para dar vida nova à nossa Associação".

Por sua vez, o presidente da Direcção da Associação Comercial de Espinho, José Aleixo, referiu, a propósito, que a sua Direcção teve "três anos difíceis, penso que os mais terríveis que tivemos a nível empresarial. Eu tinha avisado que tudo iria acontecer neste mandato. Projecto do Orbecom, obras na zona de requalificação, obras no Mercado Municipal, obras na Brandão Gomes, enterramento da linha-férrea, projectos de jardinagem, alteração da postura do trânsito, parques de estacionamento, parquímetros, feira, revenda, etc".

Disse José Aleixo que "só com uma direcção com muito empenho e muita coragem foi possível ultrapassar todos estes obstáculos. Por tudo isto, acho que todos, mas todos,

merecem o vosso aplauso. Não menos importante será agradecer a todos os comerciantes e amigos que todos os dias nos ajudam a ultrapassar a crise que vivemos neste momento".

José Aleixo entende que "vale a pena lutar, lutar por mais formação, lutar por mais espaço. Por isso, estamos hoje nas novas instalações que como podem observar é um edifício que corresponde à imagem de prestígio desta Associação. As salas apresentavam uma enorme versatilidade. Salas devidamente equipadas e preparadas para a Consultoria Empresarial, apoio ao comerciante, possibilidade de realização de diversas sessões de esclarecimento, apoio jurídico, etc. Já não somos aquela instituição pequena e somos pois por mérito próprio uma associação pelas uniões, federações, e confederações".

E, por isso, José Aleixo disse que "temos sido convidados ao mais alto nível a participar na vida activa associativa nacional. Falamos, com ministros e com secretários de Estado. Fomos convidados para integrar a CCP que nos reservou a vice-presidência e somos vice-presidentes da Federação Nacional do Comércio. Que mais se pode exigir a uma direcção que esteve no terreno três anos?" - perguntou o presidente da Associação Comercial de Espinho.

José Aleixo continuou prometendo que "não vamos de-

Novos corpos sociais para mais três anos na Associação Comercial e com José Aleixo a presidente

"Vamos mexer nos horários do comércio"

Os novos corpos gerentes eleitos para o triénio 2006/2008 foram empossados no sábado de manhã, na sede da Associação Comercial de Espinho, na Rua 19. José Aleixo foi reconduzido e, no seu discurso, no acto de posse, para além de um breve balanço deixou patente a vontade de avançar com "um ideal para o futuro da Associação Comercial de Espinho".

sistir. Vamos continuar a lutar com todas as nossas forças para uma melhoria do comércio de proximidade. Vamos entrar na Associação Empresarial de Portugal, vamos reassumir a União dos Comerciantes do Distrito de Aveiro, vamos avançar com a Federação Nacional do Comércio, e vamos exigir uma Confederação mais forte e mais representativa a nível governamental".

José Aleixo prometeu, ainda que a sua Direcção irá "mexer nos horários do comércio" e que irá lutar "pela lei dos arrendamentos".

Segundo o presidente da Associação Comercial de Espinho "temos hoje uma quota de mercado de 10%. Com o Governo que temos que já licenciou mais 730 mil metros quadrados de espaços comerciais, vamos ficar com uma quota de mercado de 5 a 6%".

As ideias de José Aleixo passam, ainda por, "avançar com o projecto mega rede que comporta 54 milhões de euros, para ligar 5000 lojas em rede, projecto esse onde se podem candidatar todos os estabelecimentos abertos ao público que sejam membros das associações filiadas numa das quatro confederações empresariais passando a ter Internet, correio electrónico e decoração específica. A Entiger é a empresa responsável pela instalação do equipamento e decoração, gestão de 'back office', e infra-estruturas de comunicações".

Para José Aleixo, "as empresas que aderirem à rede ganham um novo canal de distribuição, assegurando, virtualmente, a presença em todo o território nacional. São potenciais parceiros não só produtores de bens e serviços ao consumidor, como a administração pública/câmaras e juntas de freguesia".

José Aleixo diz que "os consumidores passam a poder adquirir produtos perto de casa em horários alargados ou interagir com organismos públicos. A medida tem carácter social pois facilita a vida a utentes sem acesso à Internet e deslocados de outros centros urbanos.

Os membros associados da Associação Comercial de Espinho conhecem e participaram no conjunto de iniciativas que nos últimos três anos projectaram a nível local, regional e nacional, a nossa Associação".

No entender de José Aleixo, "num momento em que o associativismo empresarial prolonga uma crise, que em muitos lugares põem em causa a sua própria existência e revela total ineficácia na concretização dos seus objectivos, a nova direcção da nossa Associação não se atemorizará frente às dificuldades futuras. Assumimos em múltiplas frentes um conjunto de iniciativas que, numa primeira fase, possibilitaram a recuperação organizacional da as-



Compramos todos os artigos em:

**OURO * PRATA * JÓIAS
CAUTELAS DE PENHOR**

Pagamos melhor e a dinheiro

2.º E ÚLTIMO ANDAR • HONESTIDADE - SIGILO - PRIVACIDADE

Rua 23, n.º 174 - Edifício S. Pedro - Sala Y - ESPINHO • Tlm.: 96 587 98 72

**CLÍNICA DE
MEDICINA
DENTÁRIA**

IMPLANTES * ORTODONTIA

Dr. Jorge Pacheco

Dr. Gustavo Pacheco

Aos sábados por marcação
Tlm.: 96 103 44 20

Acordos: PSP, ACASA, CGD, EDP, EUROESPUMA,
PHILIPS, SAMS, CRUZ VERMELHA

R. 8, n.º 381-1.º • 4500 ESPINHO • Telef. 22 734 27 18



EDIFÍCIO C/ 4 FRENTES - CONSTRUÇÃO DE 1.ª QUALIDADE

Rua Canto da Bessada - Nogueira da Regedoura

T2 c/ áreas de 110 a 140 m2 • Prontos a habitar

C/ aquecimento central, electrodomésticos,
elevador, rampa p/ deficientes, vídeo, etc.

Preços desde 77.500 euros

91 491 16 19 - 91 959 12 94

«Defesa de Espinho» - 3862 - 2006-04-06



DIRECÇÃO-GERAL DOS IMPOSTOS
DF DE AVEIRO

SERVIÇO DE FINANÇAS DE ESPINHO

Edital / Anúncio

(2.ª publicação)

PROCESSO DE EXECUÇÃO FISCAL N.º 0078/2004/01006037 e apensos

DANIEL FERREIRA DIAS, Chefe do Serviço de Finanças de Espinho.

Faz saber que, nos termos do n.º 2 do artigo 239.º e n.º 1 do artigo 242.º do Código de Procedimento e Processo Tributário (CPPT), por este Serviço de Finanças correm éditos de 20 (vinte) dias, contados da data da publicação deste anúncio, citando os credores desconhecidos e os sucessores dos credores preferentes, cujos créditos gozem de garantia real sobre os bens penhorados, para, nos termos do n.º 1 do artigo 240.º do CPPT e n.º 1 do artigo 250.º do Código do Processo Civil (CPC), reclamarem os seus créditos no prazo de 15 (quinze) dias, findos que sejam os dos éditos, acrescidos da dilação prevista no n.º 3 do art.º 252-A do C. P. Civil (30 dias), no processo de execução fiscal acima identificado, instaurado por dívidas de IVA, no valor de Euros 126.984,44 a que acrescem juros de mora e custas, em que é executado **Espifornos - Equipamentos para a Indústria, Lda.**, NIF/NIPC 502 444 231, com residência/sede em Zona Industrial de Silvalde - Lote 15 - Silvalde - Espinho.

Mais faz saber que, nos termos do n.º 1 do artigo 244.º do CPPT, vai realizar-se no dia 08 do mês de Junho de 2006, pelas 10 horas neste Serviço de Finanças sito à Rua 26, n.º 605 - Espinho, a venda por meio de proposta em carta fechada, nos termos do artigo 248.º e seguintes do CPPT, dos bens abaixo designados penhorados à(ao) referida(o) executada(o) no processo supra.

DESIGNAÇÃO DOS BENS PENHORADOS

Verba única - Prédio urbano, em forma de armazém, com rés-do-chão e andar. No rés-do-chão tem 4 assoalhadas, duas casas de banho, 2 vestíbulos e armazém. No 1.º andar tem uma assoalhada, dois escritórios, casa de banho e sala de exposições. O referido prédio está afecto a armazém e actividade industrial. A área do rés-do-chão é de 650,00 m2 e a área do andar é de 185 m2. O prédio situa-se no lugar de Barros - Zona Industrial - Lote 15 em Silvalde e está inscrito na matriz predial urbana daquela freguesia, sob o artigo 2619. Encontra-se descrito na Conservatória do Registo Predial de Espinho, sob o n.º 00486/061092.

O valor atribuído é de euros 400.000,00.

O valor base para venda é de euros 280.000,00 correspondente a 70% do valor atribuído na penhora, não sendo consideradas as propostas de valor inferior.

É fiel depositário dos bens penhorados a Sra. Maria da Conceição Cândido Chumbo Giestas, residente na Rua 19, n.º 1467 - 2.º Esq. - Espinho, que os mostrará para que possam ser vistos e examinados nas condições referidas no artigo 891.º do Código do Processo Civil (CPC).

A abertura das propostas far-se-á no dia e hora acima referidos, pelo que, as mesmas terão de dar entrada neste Serviço de Finanças até àquela hora e dia. Os envelopes com as propostas, devem ser fechados, contendo no canto superior esquerdo o n.º do processo a que se referem. Serão apenas aceites as propostas que, para além de indicarem o bem a que se referem e o preço oferecido, estejam assinadas e identifiquem os proponentes mediante junção de fotocópias do bilhete de identidade e do número fiscal de contribuinte ou de pessoa colectiva.

Se no acto da venda, o preço mais elevado for oferecido por mais de um proponente, abrir-se-á logo, se estiverem presentes, licitação entre eles, salvo se declararem que pretendem adquirir o bem em compropriedade. Estando presente só um dos proponentes do maior preço, pode este cobrir a proposta dos outros, se ausentes ou não pretenderem licitar proceder-se-á a sorteio.

Sobre o valor da transmissão acrescerá, IMT e Seló.

Serviço de Finanças de Espinho, aos 22 dias do mês Março do ano de 2006.

O Chefe do Serviço de Finanças,
a) *Daniel Ferreira Dias*

O Escrivão,

a) *Maria Cristina Ribeiro*



sociação, garantindo a sua estabilização financeira. É, por tudo isto, que a Associação Comercial de Espinho atingiu um patamar de qualidade e de capacidade de intervenção muito forte. E também por isso que esta Associação instalada num pequeno concelho do país, já adquiriu projecção e respeitabilidade que ultrapassam em muito, as suas fronteiras geográficas, e tem acesso e contacto directo com as cúpulas empresariais nacionais, ou aos gabinetes ministeriais quando isso se considera necessário" – sublinha.

José Aleixo refere que "todo este trabalho e esforço desenvolvido e apoiado exclusivamente na dedicação e no empenhamento pessoal da direcção e do seu presidente, com a colaboração dos funcionários da instituição, constitui apenas a fase mais sólida que conseguimos, mas que teremos de consolidar e potenciar agora. Nomeadamente, com outras iniciativas que possibilitem, em última análise, a valorização empresarial dos novos associados, a defesa perante a concorrência desleal dos seus interesses, a promoção e valorização profissional de todos os intervenientes nos seus negócios e a promoção do concelho de Espinho.

Uma região onde se pode trabalhar e onde são bem vindos investimentos que valorizam o tecido social como condição para que aumente a sua qualidade de vida traduzida também na melhoria do seu poder de compra. O lema será 'Em Espinho temos de tudo!'

Por todas estas razões estamos fortemente motivados para partirmos para um novo ciclo de iniciativas que cumpram os grandes objectivos enunciados e que, reafirmamos, valorizem os nossos associados e os sectores empresariais em geral".

José Aleixo recordou que "nas nossas instalações da Associação Comercial de Espinho estão a funcionar diversos cursos de formação profissional seleccionados e dirigidos a empresários, com disciplinas adequadas às suas responsabilidades, e aos seus funcionários com disciplinas orientadas para a sua permanente requalificação profissional. Crescemos em 2006 mais de 100% a nível de formação profissional passando de 1500 horas para 3328. Admitimos ainda, neste sector, rentabilizar melhor esta actividade de formação a outras empresas, que podem não ser ainda associadas, mas que necessitem de receber formação, tudo numa perspectiva de valoriza-

Para o triénio 2006/2008

Corpos gerentes empossados

Assembleia Geral – presidente Manuel da Rocha Marques; secretários António Augusto Couto e Ricardo António Couto da Silva; substitutos João António Jesus Silva e Manuel

Miranda Moreira.

Direcção – presidente José da Silva Aleixo; secretário José Manuel Pinto da Costa; tesoureiro António Alberto de Oliveira Gonçalves; vogais Rui Manu-

el Couto Almeida e Joaquim António Guimarães Correia; substitutos Augusto Araújo Neves e José Augusto Oliveira Barros.

Conselho Fiscal – presiden-

te Abílio Gomes da Silva; relatores José Manuel da Conceição Queirós e Braz Augusto Nunes da Silva; substituto Carlos Alberto Nogueira Maricato.



Fotos VÍTOR LANCHA



ção global dos empresários da nossa região e da valorização económica na nossa Associação Comercial".

O presidente revelou que "também nas nossas instalações temos projectado instalar os serviços de medicina no trabalho num acordo que já temos avançado com uma clínica especializada.

Esta iniciativa, depois de concretizada, terá também em vista o possível alargamento de consultas médicas, em condições mais favoráveis, para os nossos associados e, eventualmente, para o seu agregado familiar" – explicou.

José Aleixo garante que "sob a nossa direcção a Associação Comercial vai tomar um conjunto de iniciativas promocionais a realizar periodicamente no concelho de Espinho, com o patrocínio do município e de outras instituições de âmbito nacional, que terão um forte e importante impacto na vida económica, comercial, na restauração e na vida social da cidade e zonas periféricas, pelo facto de serem eventos de âmbito nacional".

E exemplificou:

"Vamos avançar com o 1º Salão Nacional de Vinhos; vamos ter mais animação – as Comemorações do Dia Mundial da Criança, Festa da Cerveja, Festa do Peixe, etc. A nossa Direcção assumirá novas iniciativas e responsabilidades perante outras instituições de âmbito regional e nacional, assim como o contacto permanente com o poder político, em particular com o ministro da economia".

José Aleixo sublinha que "tendo em vista a discussão de grandes questões que se colocam hoje às actividades económicas, em particular ao comércio das PME e micro empresas, o seu acesso a fontes de financiamento para garantir a sua modernização e diversificação, a introdução nos circuitos de comercialização de produtos com maior valor agregado e com novas tecnologias.

E, também a instalação na nossa região de novas e diversificadas empresas. Em síntese, fazer no concelho de Espinho um pólo de excelência da iniciativa empresarial, procurando articular iniciativas empresariais com a Universidade de Aveiro, trazendo para Espinho projectos para execução. Crescemos em qualidade e em quantidade".

E concluiu:

"Mesmo com a conjuntura actual do mercado de trabalho não desistimos, e estamos convictos de que unidos, em prol do associativismo, conseguimos ter um comércio melhor e maior, e um futuro mais próspero".

vende-se junto espinho

moradias t4 – em finais de construção, aspiração central, electrodomésticos, tectos falsos com focos, recuperador de calor. excelentes áreas. garagem fechada 2 carros, 50 m2 de jardim. excelente preço.

cgr
mediação imobiliária
AMI 1817

Espinho | Avenida 32, 788

227 340 017 | 966 344 583

vende-se - s. félix

t3 dúplex
último piso, com excelentes vistas de mar, usado, 170 m2 área, garagem fechada 2 carros, cozinha e lavandaria equipadas, com aquecimento e recuperador, varanda e terraço, cx dupla, 3 wc's.

cgr
mediação imobiliária
AMI 1817

Espinho | Avenida 32, 788

227 340 017 | 966 116 732

vende-se espinho

t2 - novo, em fase de acabamentos, cozinha em faia, balcão da cozinha em granito, restante piso em lamparquet afizélia, pré-instalação de aquecimento, 1 lugar de garagem + arrumo. **prestação mensal desde 363,00 €/mês**

cgr
mediação imobiliária
AMI 1817

Espinho | Avenida 32, 788

227 340 017 | 966 344 404

**PALAVRAS
À SOLTA**

Beneficiários sobem de 1002 para 2681
Pensões milionárias triplicam no Estado
Jornal de Notícias

Subsídios
Rendimento mínimo para 92 mil famílias
Correio da Manhã

57 membros de conselhos consultivos regionais do Centro de Emprego e Formação profissional pagos a 210 euros por mês, mesmo que não vão às reuniões trimestrais

Lei prevê "tacho" mensal a faltosos
Correio da Manhã

Câmara de Fafe herdou há dois anos o bairro das Cumieiras, do IGAPHE, e vai actualizar os valores dos arrendamentos

Rendas sociais sobem mais de 500%
Jornal de Notícias

Devedores do pagamento por conta notificados pelos impostos a partir de Abril

Fisco ataca 40 mil pequenas empresas
Correio da Manhã

Fixar preços máximos e mínimos desvirtua a concorrência e por isso passa a ser interdito

Honorários de advogados deixam de ser tabelados
Diário de Notícias

Relatório do SIS denuncia actividade criminosa e apoio financeiro a extremistas islâmicos no país

Terroristas escondem-se em Portugal
Correio da Manhã

Só metade dos estrangeiros convidados a deixar o país sai efectivamente

Portugal sem dinheiro para extraditar ilegais
Jornal de Notícias

Fim das regalias levou 2192 a pedir reserva; 591 foram recusados

Forças armadas travam debandada
Correio da Manhã

Receberam remunerações e regalias indevidas do Serviço Nacional de Saúde

Gestores lesam Estado em 1,2 milhões
Diário de Notícias

No Alentejo
Hospital paga 75 euros/hora a anestesista
Correio da Manhã

Instituto avançou com o dinheiro para uma obra que ainda não foi feita

INEM exige à Câmara da Maia devolução de 290 mil euros
Jornal de Notícias

**OPINIÃO****VARANDA SOBRE O UNIVERSO**

Adérito Santos

Plano energético municipal

"Quem é capaz de copiar é capaz de fazer"
— Leonardo da Vinci

Este, um ponto da "ordem de trabalho" duma recente sessão da Assembleia Municipal, a que me dignei assistir.

Efectivamente a recomendação apresentada pela CDU é oportuna e positiva, pelas razões que todos conhecemos em torno desta problemática social universalista

Embora reconheça o mérito da CDU na oportunidade, também não deixarei de comentar, na qualidade de cidadão e observador interessado de que a fundamentação e a defesa do conteúdo dessa recomendação comunista, terão pecado na intenção que a CDU teve em partidizar politicamente o tema. Foi pena, pois a CDU deve limitar-se a sugerir bons projectos para a sua comunidade, e porventura, obter da Assembleia Municipal o reconhecimento disso mesmo através duma votação concordante. E, deverá ficar por aí.

Como é meu timbre, não me movo contra as boas ideias, os óptimos planos e programas exequíveis, desde que eles visem a melhoria de qualidade de vida da minha comunidade. Quer dizer, quando se trata de assuntos sérios, e para avançar em benefício das gerações futuras, não tenho mesmo conotação política. Aliás, o que faço e aconselho aos vogais da Assembleia Municipal, é que tentem sempre fazer mais e melhor que o seu adversário, e assim, numa competição saudável de políticas construtivas, a comunidade espinhense beneficiará. Uma maneira diferente de ser "oposição", mas a marcar pontos positivos e de agrado da comunidade.

Falar de energias alternativas, sobretudo visando a implementação de projectos para Espinho, não é matéria tão simples como parece. Não basta ter mar e sol, para imediatamente se afirmar que, projectos derivados do aproveitamento da luz solar e do movimento das ondas, são fáceis de executar em Espinho, e muito menos comparar o nosso concelho a outros que possam ter já implementados este tipo de projectos.

A CDU, que teve a feliz iniciativa de trazer esta problemática para discussão e aprovação na Assembleia Municipal, afinal limitou-se a tocar de leve algumas ideias generalistas sobre a chamada energia das marés. Poderei mesmo afirmar que, face ao tema, de que a montanha pariu um rato, como se diz na gíria.

Espinho tem condições "atlânticas" que, quando se falar de planos energéticos, alguns cuidados do lado da competência no domínio destas matérias, deverão ser tomados.

A CDU, não concretizou em pormenor, que tipo de projecto que recomendaria, a partir do aproveitamento da energia das marés.

Pois, a energia obtida a partir das ondas, poderá ser obtida segundo três processos tecnológicos: shore-line, near-shore e offshore.

Então pergunto:

Qual o que mais interessa para Espinho?

Espinho terá, a meu ver, condições para implementar um projecto tipo shore-line, isto é, assente no método da coluna basculante, que poderá mover uma turbina ligada a um gerador de energia eléctrica (para uma maior rentabilidade do projecto, por vezes, adoptamos o sistema híbrido que somará a sua energia aquela que é produzida pelas ondas do mar. Essa ajuda, poderá ser eólica, solar ou a diesel).

Espinho pode, e deve, aproveitar a luz do sol para produzir energia eléctrica, usando tecnologias a partir de um dos três métodos conhecidos: solar fotovoltaica, solar térmica ou solar bioclimática.

Se, quisermos injectar mais electricidade nas já existentes redes do concelho, melhor será realizar projectos, como por ex., e construir uma subestação a partir dum grande área de painéis solares para produzir electricidade e armazená-la para posteriormente distribuir, após a necessária conversão em corrente alternada. É um projecto caro, mas é sustentável, dado que existem apoios (há que procura-los e garanti-los) para este tipo de projectos.

No caso de querermos reduzir individualmente a factura da EDP, não é má ideia que, as casas do futuro, já sejam projectadas a prever colectores solares. É uma tecnologia diferente, mas que cada um de nós pode usar, com poupanças aceitáveis na electricidade que gastamos a aquecer a água em nossas casas. Um projecto deste tipo, amortiza-se em 5 a 6 anos, o que é bom, tendo em conta os inexistentes gastos em manutenção.

A tecnologia solar bioclimática, levará mais tempo a ser implementada, pois tanto os engenheiros como os arquitectos, terão futuramente de conceber projectos tendo em vista a importância de todos os materiais usados na construção, na óptica do utente ter menos gastos em energia.

Mas, onde a proposta da CDU peca por desajustada da realidade espinhense, é na falta de sensibilidade objectiva para com os seus parceiros da comunidade, ao querer dar-lhe um cariz revelador de um certo oportunismo político.

Não basta somente falar da necessidade de se usar as energias alternativas, principalmente porque é bom para a protecção ambiental e na redução da factura da EDP.

E, se eu vos disser que, mesmo muito antes da implementação de projectos, há que auditar energeticamente todo o concelho em matéria de potência instalada e de potência utilizada pelos utentes, para que todos os projectos vindouros possam ser sustentados? É necessário saber, onde e como, devem ser atacados os problemas derivados de muito consumo ou até da falta de electricidade em alguns pontos.

Importante é também, explicarmos á população quais as causas e as consequências do mau uso da electricidade.

Fundamentalmente e, não pondo de lado a implementação de projectos de energias alternativas, o que se deve procurar globalmente é a melhoria da eficiência energética, através do ensinamento de pedagogias que vão na direcção da poupança.

Temos todos que ser realistas, avançar sim, mas com cuidados de modo a que a melhoria da qualidade de vida dos espinhenses se faça dum modo sustentado. Queremos o melhor para todos, mas não a qualquer custo.

Como disse, estive presente na sessão que debateu este problema. Senti, face ao que acima expus, necessidade de intervir no tempo destinado ao público, para também dar um contributo positivo à ideia da CDU.

Afinal estando eu de acordo, e de que, boas ideias devem ser apoiadas, o que quis demonstrar na sessão da Assembleia Municipal, é que todas as facções politico-partidárias que estão na bancada da Assembleia, devem ter algum cuidado na elaboração das suas propostas para que, no debate as mesmas, as mesmas sejam consideradas mais-valias reais e não mero show-off partidário. E ainda têm a obrigação de trazer bem feito, o trabalho de casa, para demonstrarem que são capazes de, fazer mais e melhor que os outros.

Espinho beneficiará certamente, com esta filosofia de fazer política, ao invés da preocupação de votar contra tudo e contra todos.

Pelo menos, é assim que penso e, não me tenho dado mal com a minha coerência de cidadão e político desactivado.

O que eu não estou é desactivado para tratar temas cuja importância e resultados finais, sejam positivos para o concelho. Por isso, vou estar por aí (não, não disse vou andar por aí, o que é bem diferente).

**PALAVRAS
À SOLTA**

As principais carências são em Alcobaça, Caldas da Rainha, Leiria, Peniche e Pombal; carreira não é atractiva

Há milhares de pessoas sem médico de família
Jornal de Leiria

Médicos alertam para os perigos depois de duas mortes comprovadas
"Piercings" causam cancro e danos cerebrais
Correio da Manhã

Tribunal arbitral deu como provado que 44 crianças foram abusadas sexualmente
Estado paga dois milhões a vítimas da Casa Pia
Diário de Notícias

Programa arranca já no próximo ano lectivo; começa na Primária e vai até ao fim do Secundário; várias disciplinas são abrangidas
Educação sexual em 3 mil escolas
Correio da Manhã

Financiamento inédito participado por 10% das propinas dos estudantes

Alunos pagam doutoramento a 100 professores do Politécnico
Região Leiria

"Forte campanha" arranca em Abril para tentar minimizar os efeitos da diminuição de candidatos a sacerdote

Igreja desespera por mais padres
Correio da Manhã

Conclusão da Comissão Nacional de Coordenação do Programa de Acção Nacional de Combate à Desertificação
Desertificação aumenta em Trás-os-Montes
A Voz de Trás-os-Montes

Para a produção de porco-preto

Espanhóis tomam conta do montado alentejano
Diário de Notícias

Considerado o melhor local de valorização turística
Cais de Gaia foi eleito o melhor espaço público do país
Jornal de Notícias

Revista espanhola "HOLA" também troca Manuela Eanes por Maria José Ritta (Sampaio)

Maria Cavaco Silva confundida com Zanele Mbeki
Correio da Manhã

Associação de bares assume contorno da lei

Ribeira do Porto vai ter segurança privada e videovigilância
Jornal de Notícias

PROF. SIDY (Espinho)
25 anos de experiência

Não há vida sem problemas, não há problemas sem solução. Especializado em astrologia e espiritualidade, resolve com rapidez e eficácia todos os seus problemas. Descendente de uma família conhecedora dos segredos da magia branca e negra, é mestre na resolução de problemas de inveja, desavenças, negócios, amarrações, impotência sexual, obsessões, sorte ao jogo!

O sucesso da sua vida depende de si! Resultados rápidos.

Contacte Prof. Sidy - Rua Golf, 1929 - r/c - Silvalde - 4500 Espinho
Telef. 227 328 276 • Tlm. 913 443 427 / 969 835 621

**MÉDICOS
DENTISTAS**

JORGE FERREIRA
BRUNO MORRIS

SAMSQUADROS
SAMS * CGD
ADVANCE CARE * MÉDIS

Edifício S. Pedro
Sala W
Rua 23, n.º 174
Telef. 22 734 86 93

**Gabinete de
Radiologia
de Espinho**

Acordos com: ADSE, SAMS, PORTUGAL TELECOM, PSP, GNR, CGD, ACASA, MINIST. JUSTIÇA, CTT, MEDIS, MULTICARE e SNS
Consultório: R. 20, n.º 1436 r/c • Telef. 227341975 - 227314650 • Fax: 227318963
Horário: Das 08h30 às 13h00 e das 14h00 às 19h00

DR. JORGE NUNES DE MATOS
DR.ª MARIA DO CARMO VASCONCELOS
DR.ª HELENA CUNHA

Médicos especialistas:
Radiologia Digital * Radiologia Dentária * Ecografia
Mamografia Digital * Densitometria Óssea * TAC

Pólo da Biblioteca Municipal em Anta

Seis meses de sucesso

O Pólo da Biblioteca Municipal a funcionar nas instalações da Junta de Freguesia de Anta, mediante um protocolo assinado entre a Câmara e a autarquia local, está a funcionar há cerca de meio ano com êxito assinalável. O número de visitas e assinantes aumenta todos os dias.



Sandra Soares

O pólo de Anta é o primeiro de quatro, a criar em todas as freguesias do concelho, com o objectivo de disponibilizar, na comunidade local, o livro e outros serviços associados à leitura através de uma rede concelhia de leitura pública.

Após seis meses de funcionamento, o projecto é um sucesso e tem cada vez mais aderentes, antenses de todas as idades e profissões, mas não só, pois a Internet também atrai pessoas de outras localidades.

Segundo André Pinto, que após um estágio na Biblioteca Municipal em Espinho, está agora no pólo de Anta, quem procura a biblioteca está interessado em todos os tipos de livros, mas sobretudo romances que preferem ler em casa.

O maior número de visitas ocorre nas manhãs de sábado, mas não é por isso que a biblioteca esta vazia à semana, uma vez que, com o Centro de Saúde situado no andar de baixo do edifício da Junta, muitos utentes aproveitam o tempo de espera para irem até à biblioteca ler os jornais diários e num ou outro livro. As pesquisas em livros e na Internet são mais feitas por professores, enquanto que os idosos passam pela biblioteca para darem uma espreitadela nos diários, mas também gostam de dar uma vista de olhos nos livros históricos sobre Anta ou Espinho.

Quanto aos jovens perdem-se na Internet e os mais pequenos são assíduos visitantes, em especial nas actividades que a biblioteca desenvolve, como a 'Hora de Conto' cujo horário teve de ser alargado devido às muitas solicitações das escolas.

A "Hora do Conto" é uma iniciativa que decorre nas manhãs de quarta-feira na sede da biblioteca e nas tardes do mesmo dia no pólo de Anta. Normalmente são as escolas que mais aderem, mas as iniciativas estão abertas a todos os interessados desde que façam previamente a sua inscrição na biblioteca municipal.

Outras das vantagens da ligação em rede entre a sede e



o pólo de Anta é a possibilidade dos antenses levantarem um livro na rua 6 em Espinho e não serem obrigados a fazer nova deslocação para o entregarem,

podendo-o fazer no pólo de Anta. Ultimamente também têm aparecido no pólo de Anta algumas pessoas, em muitos casos, estrangeiros que residem fora

da freguesia, que procuram a Internet (gratuita) para comunicarem com as famílias nos países de origem de uma forma mais económica.

Biblioteca é "a menina dos olhos do presidente da Junta"

Para o presidente da Junta

de Freguesia de Anta, Napoleão Guerra a Internet é mesmo "um serviço social fantástico e extremamente útil que prestámos à comunidade".

Satisfeito com o andamento do projecto, o autarca revela em primeira-mão que depois da leitura do conto para as crianças, "temos em perspectiva iniciativas muito válidas e úteis que vão ser colocadas em prática brevemente. Vou reunir em breve com a directora da biblioteca Municipal, Dr.ª Isabel Sousa e ela já tem um projecto que vamos implementar aqui na biblioteca".

A biblioteca está em funcionamento há apenas seis meses, mas a sua frequência aumenta todos os dias. Muitos visitantes já têm cartão da biblioteca municipal, que podem utilizar, mas ainda assim, André Pinto já fez mais de meia centena de novas inscrições.

Apesar da elevada frequência, prova de que a biblioteca já é conhecida, Napoleão Guerra revela que a Junta pretende "melhorar a sinalização do equipamento, quer dentro quer no exterior do edifício, para que as pessoas saibam que a biblioteca está aqui".

No protocolo assinado entre as duas autarquias, a câmara compromete-se a renovar anualmente o espólio, enquanto que a Junta de Freguesia assegura que o seu orçamento contemple uma verba sempre superior a mil euros para o mesmo efeito, pelo que o enriquecimento do espólio deste pólo está assegurado.

Segundo Napoleão Guerra, "a Dr.ª Isabel está muito atenta a essa questão e a junta está pronta para colaborar, pedindo inclusivamente apoio à Gulbenkian. De qualquer forma já temos uma boa biblioteca e pensamos que se vai tornar excelente mesmo em termos de livros".

E acrescenta: "Este é um projecto muito acarinhado pelo executivo e a menina dos olhos do presidente da Junta, está a ter grande sucesso e vamos continuar a melhorá-lo dia a dia com a ajuda da Dr.ª Isabel Sousa que é realmente uma extraordinária profissional".

No Casino de Espinho "O Segredo de Brokeback Mountain"

Vencedor do Festival de Veneza, dos Globos de Ouro e candidato a oito Óscares (venceu três), "O Segredo de Brokeback Mountain", de Ang Lee, baseia-se num conto da escritora E. Annie Proulx para contar a história de uma paixão homossexual entre dois vaqueiros (Heath Ledger e Jake Gyllenhaal), no Wyoming dos anos 60 e 70 e está em exibição a partir de hoje e até à próxima quarta-feira na sala de cinema do Casino de Espinho.

Mas «O Segredo de Brokeback Mountain» é uma tragédia amorosa que transcende o facto dos seus protagonistas serem dois homens. Ennis Del Mar (Heath Ledger) e Jack Twist (Jake Gyllenhaal) conhecem-se, em 1963, quando vão juntos tratar do rebanho de Joe Aguirre (Randy Quaid). Passam o Verão na Brokeback Mountain e aí se apaixonam, mas assim que o trabalho termina, depressa se começam a aperceber da impossibilidade do seu amor, seguindo cada qual o seu caminho, acabando ambos casados e pais de filhos, embora nunca deixando fugir as memórias de Brokeback Mountain. Reencontram-se ao longo dos anos, e essa relação tão claramente desesperada acabará por marcar irremediavelmente as suas vidas.

A película candidata a oito Óscares, ficou com a estatueta para melhor realização (Ang Lee); melhor argumento adaptado, (Larry McMurtry e Diana Ossana a partir do conto de E. Annie Proulx) e melhor banda sonora, (Gustavo Santaolalla).

O Casino de Espinho tem sessões de segunda a sábado pelas 15.30 e 21.30 horas e aos domingos pelas 15.30, 18 e 21.30 horas. À segunda-feira os bilhetes são mais baratos.

Sandra Soares

Rancho S. Tiago de Silvalde

Assembleia

O Rancho Folclórico S. Tiago de Silvalde vai realizar, no sábado, pelas 14.30 horas, no Salão Polivalente da Junta de Freguesia de Silvalde, uma Assembleia Geral Ordinária, com a seguinte ordem de trabalhos:

Discussão e aprovação do Relatório e Contas do ano de 2005; eleição dos corpos gerentes para o biénio de 2005/2006; e outros assuntos de interesse para o Rancho.

Se à hora indicada não estiver a maioria dos elementos e associados, esta sessão funcionará passados 30 minutos com qualquer número de presenças.

Entretanto, o Relatório e Contas estão à disposição dos elementos e sócios que o pretendam consultar, na sede da colectividade.



Curso no Centro Multimeios

A Arte Portuguesa no Mundo

Decorre na Sala Polivalente do Centro Multimeios, de 8 a 12 de Maio de 2006, um curso breve sobre "A Arte Portuguesa no Mundo" leccionado, após as 17 horas, por Pedro Dias, professor catedrático da Faculdade de Letras da Universidade de Coimbra.

O professor estagiou e desenvolveu trabalhos de investigação em diversos países, durante cinco anos integrou o Centro de História da Sociedade e da Cultura do Instituto Nacional de Investigação Científica; foi investigador convidado do Projecto ACALAPI, da UNESCO, e integrou o Projecto Quiroga, integrado no Programa Alfa,

patrocinado pela Comissão Europeia.

Dos vários cargos oficiais que desempenhou, destacam-

se os de Director do Instituto de História da Arte da Universidade de Coimbra, Director do Museu Nacional Machado de

Castro Delegado da Secretaria de Estado da Cultura para a Zona Centro e Presidente do Arquivo Nacional da Torre do Tombo.

Recebeu ainda diversos prémios e em 1983 foi condecorado com a Medalha de Mérito de Belas-Artes – Classe de Ouro.

As inscrições neste curso podem ser feitas na recepção do Centro Multimeios de Espinho, no seu sítio na Internet e por correio (Centro Multimeios de Espinho – Av. 24 n.º 800 4500-202 Espinho).

Sandra Soares



Foto VÍTOR LANCHÁ

Tucátulá – um festival!

Dança de instrumentos

Depois de um fim-de-semana em que brilharam os jovens da Academia e da Escola Profissional de Música de Espinho (na foto), a dança regressa ao Tucátulá na noite de amanhã e no sábado o espectáculo é protagonizado pela orquestra ligeira da Banda de Música da Cidade de Espinho.

Pelas 21.30 de amanhã sobe

ao palco do auditório a junta de espinho "Um Instrumento, Um Bailarino", espectáculo pluridisciplinar com coreografia de Margarida Ferreira onde se pretende criar uma interacção entre músicos e bailarinos, obtendo uma interdependência entre eles.

O bailarino é convidado a personificar o instrumento que

lhe corresponde através de muita improvisação.

À mesma hora, mas de sábado, o palco pertence à música com a actuação da Orquestra Ligeira da Banda de Música de Espinho, uma excelente oportunidade para o público ouvir músicas bem conhecidas tocadas com o profissionalismo, rigor e jovialidade tão caracterís-

ticas deste agrupamento musical.

O Tucátulá está a ser promovido pela Câmara Municipal de Espinho desde o início do mês de Março com o intuito de assinalar o Dia Mundial de Teatro, Dia Mundial da Dança e Dia da Juventude.

Sandra Soares

Até domingo, no Multimeios

"Uma História de Violência"

Uma vez que o FEST – Festival Internacional de Cinema e Vídeo Jovem de Espinho abre oficialmente no domingo, a Sala Tempus do Centro Multimeios apresenta a partir de hoje e apenas até domingo, dia em que só se realiza sessão As 17 horas, "Uma História de Violência" de David Cronenberg, com Viggo Mortensen, Maria Bello, e dez fabulosos minutos de William Hurt (nomeado para o Oscar de melhor actor secundário). Na película, Tom Stall (Viggo Mortensen) tem uma vida feliz e tranquila, na companhia da mulher advogada (Maria Bello) e dos seus dois filhos, na pequena cidade de Millbrook, no estado de Indiana. Mas, uma noite, a sua idílica existência é posta em causa quando descobre uma tentativa de assalto no bar onde costuma comer e decide entrar em acção, salvando os seus amigos e os outros clientes, matando em legítima defesa dois perigosos criminosos, procurados pelas autoridades.

Também na Sala Tempus, continua em exibição, com o patrocínio da Solverde, a película de grande formato 'Em Busca dos Grandes Tubarões' enquanto que na galeria de exposições está patente, hoje é dia de encerramento de 'Espíritos Elementares – 23 Simulacros', do fotógrafo Paulo Gaspar Ferreira.

O Planetário continua a apresentar semanalmente três sessões: aos sábados, domingos e feriados 'A Zanga da Lua', pelas 15 horas e 'Acampar com as Estrelas', pelas 17 horas; apenas aos domingos e feriados, pelas 16 horas é exibido 'Hubble, 15 Anos de Descobertas'.

Também no planetário todas as tardes de sábado são preenchidas 'O Céu do Mês', uma sessão construída ao vivo e em tempo real, na qual vão sendo explicados factos astronómicos, tendo sempre por base o céu nocturno do mês em questão. Recorde-se ainda que nos próximos dias 21 e 22 de Abril, o Centro Multimeios de Espinho recebe uma importante conferência onde, aproveitando o lançamento do livro branco da astronomia e astrofísica efectuada este ano, se pretende reflectir sobre o estado actual da astronomia e astrofísica em aspectos onde a comunicação e a educação se conjugam. O evento deve contar com Mariano Gago, Ministro da Ciência, Tecnologia e Ensino Superior, na sessão de abertura.

Quem se inscrever nesta iniciativa até dia 13 de Abril usufrui de um desconto no valor da inscrição, os professores também têm um desconto e os estudantes, desde que comprovem o seu estatuto têm acesso gratuito ao evento.

As inscrições (com multa) encerram em definitivo a 17 de Abril, mas no site do evento <http://ace2006.multimeios.pt> podem ser encontradas mais informações.

Sandra Soares

A Orquestra Clássica de Espinho, o pianista Mário Laginha e a cantora, Maria João, estiveram juntos, num espectáculo memorável, na Casa da Música, no Porto, no fim de Março. Um espectáculo de beneficência, a favor das Vítimas de Trauma (promovido pelo Centro de Estudo, Formação e Investigação em Trauma do Grupo de Trauma do Hospital de S. João) e que deverá repetir-se a 15 de Junho na abertura do Festival de Jazz de Vigo. Pelo menos é este o desejo dos músicos que se mostram abertos à realização de um espectáculo igual na cidade de Espinho.



Orquestra Clássica de Espinho com Mário Laginha e Maria João

“É uma experiência marcante para todos”

Manuel Proença

Para o maestro Cesário Costa, “foi um programa diferente daquilo que tínhamos vindo a fazer – o cruzamento das áreas da música clássica com uma orquestra e músicos de jazz. Para todos foi uma experiência nova e muito enriquecedora, sobretudo por termos a possibilidade de trabalhar com dois grandes músicos, como a Maria João e o Mário Laginha. É uma experiência marcante para todos e que nos deu imenso prazer. Espero que o público tenha tido a mesma sensação de alegria que nós tivemos”.

Cesário Costa revelou que “como em todos os programas, é necessário perceber-se aquilo que o compositor pretende. Neste caso, tivemos a possibilidade de trabalhar, directamente, com o Mário Laginha, que é o compositor de grande parte das obras interpretadas. Foi ele o responsável pelos arranjos e orquestrações. Este programa tem de ser trabalhado e ensaiado dentro da mesma forma que todos os outros. No entanto, esta música tem tão extraordinária qualidade que isso dá-nos imenso prazer”.

Cesário Costa não escondeu a “vontade de levar a Espinho este espectáculo. Falo-emos sem qualquer problema. Dentro de algum tempo iremos a Espanha, ao Festival de Jazz. Vamos repetir este concerto nesse evento musical. Esta experiência foi tão boa e tão agradável que acho que seria importante mostrá-la a Espinho”.

O dia do concerto foi o do aniversário do pai de Cesário Costa e, por isso, teve a oportunidade de dizer a Maria João que “este concerto foi a melhor prenda que recebi”.

Cesário Costa, a propósito, disse-nos que “o meu pai e a minha mãe são pessoas fundamentais na minha vida porque permitiram que eu, com 17 anos, fosse para Paris, sozinho, para estudar, com todos os riscos daí inerentes. Fico muito feliz por o meu pai ter afirmado que este espectáculo foi a melhor prenda do seu dia de anos”.

E concluiu:

“Quero dizer aos meus músicos para verem a reacção que o público teve. Trabalhamos de uma forma árdua e profissional e podemos sentir que as pessoas ficam contentes com aquilo que nós fazemos. Os músicos

ficam satisfeitos em sentir o ‘feedback’ do público”.

Elogios de Mário Laginha e Maria João

O compositor e pianista, Mário Laginha, estava emocionado. Já depois de uma sessão de autógrafos, Laginha confes-

sou que “tinha fé de que pudessem haver uma grande adesão, mas não esperava ter um público tão caloroso e tão participativo. Foi impressionante!”

Mário Laginha não escondeu que se sentiu “muito feliz! Esta palavra foi utilizada pelo maestro Cesário Costa ao fim do ensaio e define, perfeitamente, o acto de fazer música.

Esta orquestra permite-se ser feliz. Isto é fantástico!”

Segundo Mário Laginha “são músicos muito jovens, mas muito profissionais. Têm tudo aquilo que é necessário ter-se enquanto músicos. Não têm vícios. Espero que mantenham a felicidade e a entrega que tiveram. Acho que assim haverá muitos mais bons músicos

em Portugal”.

Por sua vez, Maria João referiu que “todas as coisas que são feitas pela música dão-nos enorme prazer. Aqui pudemos juntar o útil ao agradável”.

A cantora não poupa elogios à Orquestra Clássica de Espinho, não só pelas suas qualidades musicais, mas também pelo facto de que “fui muito bem recebida, cheia de sorrisos, boa-disposição e predisposição para fazer a música que lhes era pedida e que tinha a sua especificidade. Senti-me muito bem nos ensaios ao ver aquelas pessoas sempre bem-dispostas. Esta gente entregou-se de alma e coração, para fazer aquela música o melhor possível e, com afecto”.

Maria João confessou que “eu estava muito nervosa. Ter estes jovens atrás e o maestro Cesário Costa ao lado, era, para mim, uma grande responsabilidade. Tremi muito. Não queria comprometer o trabalho dos outros. Estes músicos são muito bons, são novinhos e estão cheios de vontade para fazer coisas boas e bonitas. Este maestro é muito bom e talentoso” – sublinhou.

Sobre o improviso final, disse:

“Não tenho vergonha na cara! Deixo a minha imaginação correr. É isso que me faz mexer e esticar até aos limites das minhas capacidades. É a arriscar que acho que vou mais longe e que posso usar este instrumento, que é o mais completo de todos, a voz. Posso ir a vários lados, habitar vários planetas e várias paisagens...”

E deixou dois desejos:

“Espero que no dia 15 de Junho estejamos com esta Orquestra e este maestro na abertura do Festival de Jazz de Vigo. Acho que será fantástico!

Quando nos convidarem para estar em Espinho com a Orquestra, lá estaremos!”



O pai do maestro Cesário Costa elogiou o espectáculo a Maria João e disse-lhe que tinha sido “a melhor prenda de aniversário”



Foto VÍTOR LANCHA

Motoclube de Espinho com nova Direcção

Com rodas para andar

O Motoclube de Espinho foi a votos e elegeu por unanimidade, no passado sábado, os seus novos órgãos sociais para o biénio 2006/2008, sendo agora presidido por César Milheiro.

A eleição assim como o lanche convívio que se seguiu realizaram-se na sede do Clube de Caçadores da Costa Verde que cedeu graciosamente a sua sala de reuniões para o efeito.

Para a nova direcção, segundo aquilo que pode observar durante os momentos de convívio a que se assistiu no sábado, este Motoclube que já vai com doze anos de existência, "tem rodas e vai continuar

a rolar". Os recém empossados órgãos sociais são assim constituídos:

Assembleia-Geral – Amadeu Pereira do Couto (presidente), Paulo César de Pinho Granja Rocha e Nelson Maciel Lopes (secretários);

Conselho Fiscal – José Ferreira Martins (presidente), Joaquim José Monteiro (secretário) e António Joaquim Costa Jesus (relator);

Direcção – César Augusto de Sousa Milheiro (presidente), Rui Manuel Rocha Gonçalves (vice-presidente), Rubén da Silva Félix (secretário), David Manuel Alves da Costa (tesoureiro), António Fernando Silva Baquê Rocha, Paulo Jorge da Costa Rodrigues e Pedro César do Nascimento Gouveia (vogais).

Sandra Soares

Inscrições até ao fim do mês

Arte XXI

As inscrições para a sétima edição do Arte XXI encerram já no fim do mês, pelo que os jovens artistas espinhenses interessados neste concurso promovido pela Câmara Municipal de Espinho devem entregar os seus trabalhos até dia 28 no Departamento de Dinamização Socio-cultural da autarquia.

O concurso abrange as áreas de pintura, escultura, desenho/ilustração e fotografia e nele podem participar jovens até aos 30 anos que tenham residência, trabalhem ou estudem em Espinho com o máximo de três trabalhos nas áreas referidas, sem limitações técnicas ou de tema.

O júri será constituído pelo vereador da Cultura e mais duas pessoas de reconhecido mérito e idoneidade que seleccionará dois trabalhos em cada uma das áreas aos quais será atribuído um prémio de 250 euros. O prémio ARTE XXI, seleccionado de qualquer uma das áreas, corresponde a 500 euros. As fichas de inscrição e qualquer esclarecimento podem ser solicitados em www.cm-espinho.pt ou no Departamento de Dinamização Sócio-cultural da Câmara na zona industrial (Tel. 227335866).

Todos os artistas participantes terão os seus trabalhos patentes ao público numa exposição organizada pela autarquia durante o mês de Maio.

DOMUSGEST

ADMINISTRAÇÃO DE CONDOMÍNIOS

Confie na nossa experiência

Rua 21, n.º 755 - 1.º Dto. (junto às Finanças)
Telef. 22 732 08 66 • Tlm. 96 487 51 54

Salvé 03/04/2006

Há 20 pequenos anjos,
10 dormem uma sesta na sua nuvem,
9 jogam juntos e 1 pequeno,
muito doce, está nesta fotografia.

Núria feliz aniversário te desejam tuas avós, teu pai e tios Carla e Nélon.



CAFÉS

Casa Alves Ribeiro

seleccionamos e torramos na nossa fábrica as melhores qualidades aos melhores preços

Rua 19, 294 - ESPINHO

Bodas de Ouro – Salvé 07/04/2006

Américo Tavares Pereira
Marília da Costa Mendes Pereira

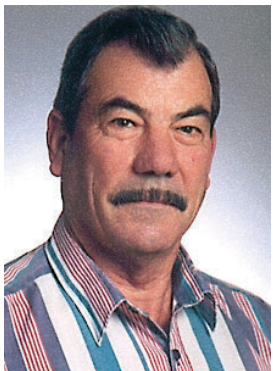

Seus filhos, na passagem das suas bodas de ouro, desejam-lhes as maiores felicidades.

Vendo

Mesa de Encostar em Pau-Santo Estilo D. José

Telef. 227 340 899

CASINO ESPINHO



Marilyn
Espectáculo Diário

Jantar Espectáculo desde €20 p.p.

Informações e Reservas 22 733 55 00 • www.solveverde.pt



Convite

*10^o
Anos*

Celebre connosco

A **Agência de Espinho** comemora o

10^o. ANIVERSÁRIO.

Esperamos por si, no próximo dia 7 de Abril de 2006, na

Avenida 32 - 612 - Espinho.

Telefone: 227 331 070.



Finibanco

'Tigres' na final da Divisão A1 de voleibol

Muito perto do título!

Foi sofridinho! Bem sofridinha a vitória do Sporting Clube de Espinho ao Esmoriz Ginásio, no derradeiro encontro das meias-finais do 'play-off' do Campeonato Nacional da Divisão A1 de voleibol. O espírito 'tigre' e a entrega, aliados à experiência, ditaram a passagem do Sporting Clube de Espinho à final da prova. Também a Associação Académica de Espinho deu um passo importante na manutenção na Divisão A1 ao vencer, em Vila do Conde, o Ginásio Vilacondense.

Manuel Proença

A equipa de voleibol do Sporting Clube de Espinho eliminou o Esmoriz Ginásio, nas meias-finais, do 'play-off' do Campeonato Nacional da Divisão A1, no terceiro e último encontro, realizado no pavilhão Joaquim Moreira da Costa Júnior. Tratou-se de um encontro emocionante perante uma assistência muito numerosa e entusiasta, onde não faltaram as claques dos clubes. E no fim, a festa dos alvi-negros 'invadiu' saudavelmente o recinto de jogo, perante o desalento de um Esmoriz que se empenhou (muito bem), mas que não foi capaz de travar um adversário bem carregado de triunfos e de extraordinários valores individuais e de um bem estruturado colectivo.

Não se poderia esperar que num encontro como o de sábado houvesse quaisquer tipos de facilidades. E, por isso, adivinhava-se que uma 'negra' estaria no horizonte, pese embora o começo empolgante dos visitantes.

O Esmoriz mostrou-se muito tranquilo, com a lição muito bem estudada e com alguns valores capazes de

contrariar um natural favoritismo dos espinhenses. E no primeiro 'set', a equipa de Hugo Silva esteve mais forte e mais concentrada, o que fez com que cometesse menos erros. E, diga-se, que lhe valeu (e muito) a prestação de Luís Samuels e dos espinhenses Bruno Lima (extraordinário distribuidor) e de Hugo Ribeiro (libero). Mas a ponta final foi empolgante, com uma fantástica recuperação da equipa liderada por Rui Pedro Silva.

O segundo 'set' pautou-se no equilíbrio. Os 'tigres' entregaram-se, de corpo e alma e conseguiram, com uma extraordinária defesa, colmatar o défice ofensivo.

O terceiro parcial foi um pouco parecido com o primeiro. Mas neste, já os espinhenses não foram capazes de encetar a extraordinária recuperação de uma desvantagem.

No quarto 'set' a equipa do Sporting de Espinho entrou de rompante e foi capaz de construir uma sólida vantagem, obrigando o Esmoriz a cometer erros e a quebrar anímicamente.

Na 'negra' o jogo foi disputado taco a taco. No final, a vantagem foi para a experiência e alguma sorte dos 'tigres'.



Foto VÍTOR LANCHÁ

De destacar, por fim, na prestação da equipa do Sporting de Espinho, o libero Paulo Fonseca, o atacante Miguel Costa e o central brasileiro, Kibinho.

No final do encontro, a euforia foi grande. O público invadiu, pacificamente, o recinto do jogo para abraçar os atletas.

O presidente do Sporting de Espinho, Rodrigo dos Santos, não escondeu, também, a sua felicidade e, radiante, disse:

"Estamos na final e é a melhor de cinco. O Sporting de Espinho está preparado para o que aí vem. Tenho a certeza de que o público nos vai ajudar".

Por sua vez, Miguel Maia sublinhou que se tratou de "um jogo muito competitivo. Os jogos têm sido decididos com pormenores e, mais uma vez, a emoção imperou. Penso que demos uma boa resposta. Embora a nossa equipa não se encontre bem, estamos na final".

Segundo Miguel Maia, "esta equipa foi construída para chegar a uma meia-final. Nós ultrapassamos isso! Vamos tentar divertir-nos a jogar voleibol. Vamos tentar causar uma surpresa. Esta é, também, uma vitória para o nosso público, os nossos adeptos. Espero que continuem a apoiar-nos na final".

Por fim, o treinador dos 'tigres', Rui Pedro Silva, disse que "o Esmoriz bateu-se bem e nós temos tido dificuldades em manter o plantel na máxima forma física e no máximo do potencial. Hoje provamos que com mística, vontade e querer, tudo se consegue. Estivemos a perder e conseguimos dar a volta. Provamos que todas as adversidades (lesões) conseguimos ultrapassar com uma grande força interior. É isto que iremos mostrar na final".

Sp. Espinho, 3 Esmoriz, 2

Jogo no pavilhão Joaquim Moreira da Costa Júnior.

Árbitros: Arnaldo Rocha e Avelino Azevedo.

Parciais: 25-27 (30m), 27-25 (29m), 21-25 (27m), 25-19 (27m) e 19-17 (25m).

Sporting Clube de Espinho – Sandro Correia (12 pontos), Adriano Pacheco 'Estiva' (9), Fabrício Silva 'Kibinho' (27), Miguel Maia (2), João Brenha (16) e Miguel Costa (21) – seis inicial; Paulo Fonseca (libero), Bruno Gonçalves, Januário Alvar, José Macedo, José Pedrosa e Rui Mota.

Treinador: Rui Pedro Silva.

Esmoriz Ginásio Clube – Luís Samuels (22), Kléber Oliveira (13), Roberto Reis (20), Rui Monteiro (12), Milan Jurisic (7) e Bruno Lima (4) – seis inicial; Hugo Ribeiro (libero), Ianiel Gomez (1), João Simões, João Fidalgo, Luís Sousa (1) e Pedro Figueiredo (1).

Treinador: Hugo Silva.

Vilacondense, 2 Acad. Espinho, 3

Jogo no Parque de Jogos de Vila do Conde.

Parciais: 15-25 (20m), 25-16 (24m), 16-25 (21m), 25-21 (25m) e 10-15 (18m).

Árbitros: Cesário Rama e Vaz de Castro.

Ginásio Clube Vilacondense – Julião Basto, Pedro Pereira, Luís Carlos, Fábio Milhazes, Gilvan Silva e Gilberto Silva – Seis inicial; António Bompastor (libero), João Rocha, António Guimarães, José Teixeira, Sérgio Maia e André Oliveira.

Treinador: Julião Basto.

Associação Académica de Espinho – Pedro Costa, Nuno Rocha, José Fontes, Marco Silva, Rui Santos e Rui Moreira – seis inicial; Filipe Cruz (libero), Rui Alvar, Luís Silva e Hugo Oliveira.

Por protesto do Benfica

Final adiada

A equipa de voleibol sénior do Sporting Clube de Espinho, ao contrário do que estava previsto, não irá jogar no domingo com o Vitória de Guimarães. O encontro entre estas duas equipas, a contar para a final do 'play-off' do Campeonato Nacional da Divisão A1, que irá atribuir o título da presente temporada, foi adiado devido a um protesto lavrado pelo Sport Lisboa e Benfica, no encontro que realizou com os vimaranenses e que afastou os campeões nacionais da disputa do título.

O encontro entre o Sporting de Espinho e o Guimarães estava previsto para domingo, às 15.20 horas, no pavilhão dos 'tigres' e já tinha transmissão televisiva assegurada.

Aguarda-se, entretanto, uma decisão do Conselho de Disciplina e, eventualmente, do Conselho Jurisdicional da Federação Portuguesa de Voleibol, para que seja marcada nova data para o primeiro dos cinco encontros do 'play-off' do título. Certo é que o Sporting Clube de Espinho irá estar na disputa do troféu e que o primeiro encontro será disputado em Espinho, no pavilhão Joaquim Moreira da Costa Júnior, restando saber, porém, se com o Vitória de Guimarães, se com o Sport Lisboa e Benfica.

Manuel Proença

Para a Liga Mundial

Cinco espinhenses na selecção

Os espinhenses Miguel Costa, Bruno Gonçalves e Miguel Maia (Sporting de Espinho), Hugo Ribeiro (Esmoriz Ginásio) e Nuno Pinheiro (Noliko Maaseik – Bélgica) foram convocados para representar a selecção nacional de voleibol, pelo seleccionador brasileiro, Francisco dos Santos.

Os cinco atletas espinhenses estão entre os 22 jogadores pré-seleccionados para a Liga Mundial 2006. Entretanto, Chico dos Santos irá escolher os 18 que irão participar na prova.

A selecção de Portugal irá defrontar, no Grupo B da fase Intercontinental, o Brasil, a Argentina e a Finlândia.

Manuel Proença

Gala de boxe do Sp. Espinho no domingo à noite

Vítor Sá defronta Igor Lazkano

Um mês depois de ter sido reaberta, a secção de boxe do Sporting de Espinho leva a efeito a sua primeira grande iniciativa – uma gala com vários combates onde se destaca o confronto profissional entre o espinhense Vítor Sá e Igor Lazkano.

Além deste combate profissional, o evento inclui ainda um combate neo-profissional entre Francisco Semedo, do Senhora da Hora e Igor Sappa, do Beira-Mar e diversos combates amadores.

Defrontam-se em Espinho Hugo Cardinal, do Futebol Clube do Porto e Cristiano Sá do enhora da Hora; Miguel, do Ramaldense e Manuel Chakra, do Ermesinde; Fernando Oliveira, do Boavista e Ricardo Rodrigues, da Académica de Coimbra; Kisim Zumrudov, do Futebol Clube do Porto e Kosokim Sacha, dos Briosos Farlap; Fábio Gonçalves, do Futebol Clube do Porto e Luís Monteiro, dos Briosos Farlap.

A 1.ª Gala de Boxe do Sporting de Espinho, que visa a divulgação da secção e da modalidade, tem início marcado para as 21.30 horas de domingo, no pavilhão Joaquim Moreira da Costa Júnior.

Em reunião magna

Académica de Espinho aprova contas

Foi na quinta-feira da semana passada que a Associação Académica de Espinho aprovou, em Assembleia-geral, as contas e o relatório do exercício de 2005.

Com o devido parecer do Conselho Fiscal, a Direcção revelou aos associados a sua actividade no ano transacto, orçamentando, entretanto, o ano em curso.

Conselho Tigre empossado
e em funções até 2011

“Figuras respeitáveis e empreendedoras”

O Conselho Tigre, eleito na sexta-feira à noite na Assembleia Geral do Sporting Clube de Espinho, foi empossado ontem ao final da tarde, assumindo funções até 2011. O presidente do Sporting Clube de Espinho, Rodrigo dos Santos, considerou o acto um “momento histórico, na medida em que se trata de uma inovação”.



Fotos VÍTOR LANCHÁ

Manuel Proença

Rodrigo dos Santos referiu ao jornal *Defesa de Espinho* que “ao Conselho Geral sucede-se o Conselho Tigre, no pressuposto da sintonia com a identidade do Sporting Clube de Espinho, inclusive, potencializando-a, conferindo-lhe dimensão tão vasta quanto forte, personalizada na imagem de raça que, toda-

via, não se quer confinada ao símbolo, antes válida na prática desportiva”.

O presidente dos ‘tigres’ entende que “uma colectividade quase secular como o Sporting Clube de Espinho deve estimular órgãos consultivos para, a par dos deliberativos e executivos, pugnam pelo planeamento e desenvolvimento do clube”.

Rodrigo dos Santos expli-



reconhecer que este Conselho Tigre não só ficará para a história do Sporting Clube de Espinho pelo simples facto de ser o primeiro, como também pelo resultado que dele advirá”.

E concluiu:

“O Sporting Clube de Espinho tem o privilégio de reunir figuras respeitáveis e empreendedoras que com o seu cunho irão qualificar o Conselho Tigre e dignificar o nosso Sporting Clube de Espinho”.

Eis os 31 elementos que formam o Conselho Tigre:

Alfredo Freitas Pinto Barros, Alfredo Domingos Rocha, Álvaro Sousa Coelho, António Octávio Conceição Correia, Carlos Afonso Pinheiro Morais Gaio, Diamantino Aurélio Silva Fortuna, Duarte Filipe Silva Torres Vieira, Ernesto Lucas Torres Vieira, Henriqueta Neves Gordo Vito, Humberto Carlos Morais Cruz, João Rodrigues Freitas, Jorge Alves Dias, Jorge Manuel Teixeira Miranda, José Barbosa Mota, José Filipe Soares, José Correia Carvalho Ribeiro, José Luís Machado Peralta, José Manuel D’Alte Pinho, José Oliveira Azevedo, Manuel Nogueira da Fonseca, Manuel Oliveira Dias, Manuel Soares Oliveira Violas, Manuel Tomás Rodrigues Freitas, Maria Graça Ribeiro Sousa Guedes, Napoleão Soares Pereira Guerra, Paulo Manuel Silva Freitas, Rodrigo Afonso Pinto Magalhães Barros, Rodrigo Nunes dos Santos, Rolando Nunes Sousa, Romeu Assis Marques Vito e Sérgio Alexandre Sanguessuga Rocha.”

esgote em palavras ou actos de circunstância. Compete-lhe como órgão consultivo uma função pedagógica, mas acresce, da nossa vontade directiva, corroborada e significativamente expressa por deliberação associativa, na última reunião magna, um universo de oportunas e válidas recomendações”.

Rodrigo dos Santos revelou que “estou em condições de

cou que “a projecção e a constituição do Conselho Tigre assentaram, assentam e assentarão em dois pilares: transparência e credibilidade”, fundamentando “a criação do Conselho Tigre, na base do rigor e na senda da revitalização que tem pautado o ciclo em curso no Sporting Clube de Espinho”.

O presidente dos ‘tigres’ sublinha que “não se pretende que o Conselho Tigre se

Relatório e Contas aprovados e presidente dos 'tigres', Rodrigo dos Santos, enaltece

"Curva descendente das despesas é fruto da firmeza e do rigor da gestão que implementamos"

Os sócios do Sporting Clube de Espinho aprovaram, por maioria, o Relatório e Contas de 2005 e a composição do Conselho Tigre, numa Assembleia Geral que primou pela ausência de associados. No entanto, salientou-se o equilíbrio e o saldo positivo pelo segundo ano consecutivo. Foi, aliás, esse, um dos motivos de regozijo do presidente da Direcção, Rodrigo dos Santos, sublinhando que se tratou de um documento "bem demonstrativo da firmeza e do rigor da gestão que implementamos. Um relatório e contas com rigor e transparência incorporado na inovação e modernidade". Entretanto, a presidente da Assembleia Geral, Graça Guedes, anunciou as eleições para os corpos gerentes, para o dia 30 do corrente, com a apresentação de listas candidatas até dia 15.

Manuel Proença

Uma Assembleia muito pacífica, com a presença de muito poucos sócios, primou pela apresentação de um Relatório e Contas muitíssimo bem elaborado, com uma apresentação vanguardista, minuciosa e de muito fácil interpretação. Foi, aliás, ao técnico de contas, Vicente Pinto que coube, por delegação do presidente da Direcção Rodrigo dos Santos, a amostragem e explicação dos gráficos e da demonstração dos resultados através da projecção por um vídeo-wall.

O presidente da Direcção, Rodrigo dos Santos, na sua intervenção, referiu que se estava perante "um Exercício anual, prestando estatutária e escrupulosamente as Contas respeitantes ao período que vigorou, no ano 2005, mais uma vez sob a nossa responsabilidade, e às Actividades nele circunscritas e diligentemente conferidas e, por isso, sem reparos a aprovar".

Rodrigo dos Santos sublinhou que "ano após ano mantemos a curva descendente das despesas, sendo um indicador de grande referência que aqui se regista no relatório que é bem demonstrativo da firmeza e do rigor da gestão que implementamos, também fruto da dedicação muito trabalho solidário e grande desempenho no cumprimento dos orçamentos que delineamos para as várias modalidades que temos em curso".

Rodrigo dos Santos disse que "confere-nos, por isso, tal registo a prova de competência e da transparência a que nos propusemos oportunamente, assim como o projecto que nos motivou à condução e concretização do processo de recuperação e revitalização do Sporting Clube de Espinho".

O presidente enalteceu o facto de que "combatemos o défice financeiro, estancamos a ruptura que ameaçava irreversibilidade e recuperamos a dignidade. Ao negativismo correspondemos com positivismo. Às teorias respondemos com acções. Ao Sporting de Espinho oferecemos o nosso melhor, com

vontade, abnegação, dedicação, sacrifício e trabalho, muito trabalho! Criámos estabilidade financeira ao Sporting Clube de Espinho, recuperamos a credibilidade do Sporting Clube de Espinho, asseguramos de novo a identidade do Sporting Clube de Espinho, conferindo-lhe respeitabilidade à imagem que a seu nobre e vasto historial lhe confere e nos curva de admiração e ao prestigioso sonho que o futuro nos acalenta".

Rodrigo dos Santos garantiu que "em plena rigorosa gestão não descuidamos, todavia, a essência do Sporting Clube de Espinho, ou seja a prática desportiva. De tal modo, que confinados à realidade – ao invés de infundadas conquistas a qualquer preço, desideratos logo esfumados por loucuras sem bases consistentes no presente e, irremediavelmente, utópicas para o futuro –, eis o Sporting Clube de Espinho a disputar a primazia dos campeonatos nacionais de futebol, de voleibol e andebol!"

Por isso, entende Rodrigo dos Santos que "o Plano Estratégico não foi em vão!"

E explicou:

"Encetamos quando poucos (muito poucos!), acreditavam na recuperação e revitalização do Sporting Clube de Espinho. Desenvolvemos um Plano Estratégico articulado em dois vectores fundamentais à existência e indispensáveis ao futuro de um Clube fundado há nove décadas e tal... e que agora caminha firme e orgulhoso para a sua perpetuação secular!"

E a propósito:

"Hoje podemos alargar o horizonte do Sporting Clube de Espinho, na antecâmara do lançamento da primeira pedra do novo Complexo Desportivo. Limam-se apenas arestas processuais de responsabilidade e obrigatoriedade de competência exterior ao Sporting Clube de Espinho, enquanto, como lhe compete, o próprio Sporting Clube de Espinho assume e desencadeia os trâmites correspondentes, como a abertura e decurso do concurso público de adjudicação da concepção/construção do Estádio de futebol. Uma promes-

sa; uma realidade!"

Rodrigo dos Santos não deixou de salientar que "progridimos, exemplarmente, em quantidade e qualidade na prática de toda a nossa formação de jovens; os grandes êxitos da nossa secção de natação, das nossas escolas de futebol juvenil, no voleibol e andebol... E ainda mais – o ecletismo do Sporting Clube de Espinho já não é um anseio, é realidade; incentivamos e acolhemos o regresso de duas modalidades; a pesca desportiva, o boxe e o previsível atletismo".

Rodrigo dos Santos, recordou que "foi dignificado o cartão de sócio, valorizado o emblema do 'tigre' que nos simboliza e orgulha, mais simbolismo e orgulho injectamos com a memorável colecção de cromos da época de 2005/2006" e que "acrescem a este notável registo as várias realidades levadas a cabo em prol da expansão social do Sporting Clube de Espinho, entre as quais se destaca, pelo seu significado colectivo na aposta ganha para o futuro, a criação de um cartão para os Pequenos Tigres... que amanhã serão o garante dos melhores resultados de um Plano Estratégico que ousadamente foi concebido e que em boa hora para o Sporting Clube de Espinho se tornou exequível, com transparência, credibilidade e revitalização".

E concluiu:

"Quero por último realçar este novo processo de apresentar e explicar as contas aos nossos associados, dar os parabéns aos nossos técnicos de contas, a quem entregamos estes serviços (nosso departamento financeiro e conta correcta) ao qual corresponderam indo de encontro à nossa solicitude com a mesma visão de rigor e transparência incorporado na inovação e modernidade".

**Graça Guedes:
"Plano Estratégico
repleto de sonhos"**

No discurso de encerramento, a presidente da



Centro de Reabilitação Oral de Espinho

Dr. Vítor Hugo (Director Clínico)
Dr. Luís Alvim
Dr. Armando Dias da Silva
Dra. Manuela Ricardo
Dra. Raquel Pedrosa

ACASA - CGD - MEDIS - SAMS - SAMS Quadros - PSP - PT-ACS
Rua 19, n.º 342 - 1.º - Sala 4 - 4500-177 Espinho • Telef. 227312770

Aluga-se

APARTAMENTO T4
INDEPENDENTE * NO CENTRO DE ESPINHO
ESTABELECIMENTO/ARMAZÉM
C/ 100 m² + 60 m² DE CAVE AO NÍVEL DA RUA

Vende-se

LOTE DE TERRENO
C/ 550 m², PARA VIVENDA DE 4 FRENTEIS

Contactar: 91 959 12 94

Clínica Médico-Dentária Rosa Neves, Lda.

Rua 29, n.º 696 (entre as ruas 26 e 24)

Marcações pelos telef.: 22 734 01 16 e 91 496 13 67

ESTOU GRATO PELO SERVIÇO DE CIRURGIA DO HOSPITAL DE ESPINHO

Fui internado na Unidade de Cirurgia para uma intervenção cirúrgica no dia vinte e seis de Fevereiro e tive alta no dia sete de Março do ano 2006 no Hospital de Nossa Senhora da Ajuda de Espinho.

Estou muito grato pela competência e humanismo da equipa de cirurgiões, assim como com toda a equipa de enfermeiras e suas auxiliares não esquecendo a senhora doutora *Cândida*, médica anestesista que muito carinho me deu, assim como a assistente social doutora *Graça* e ainda um grande abraço para o senhor enfermeiro-chefe *Belmiro Rocha* e sua irmã enfermeira *Sónia Rocha*.

Quanto às novas instalações do hospital são excelentes.

Proc. 5021771 - Doente Cirurgia - Cama 10
Joaquim Mário Alves Leite - Espinho

PROBLEMAS COM O SEU COMPUTADOR?

Então este anúncio interessa-lhe: **PC CARE * 961251776**
Assistência técnica em sua casa quando mais precisa (disponibilidade até às 20h30) • Reparamos e actualizamos o seu PC com total transparência e respeito pela privacidade dos seus dados • **Configuração** de equipamentos, redes e software
Saiba como resolver os problemas mais comuns do seu sistema operativo e a torná-lo mais seguro e fiável
Estes e outros serviços disponíveis a um preço inferior ao preço médio de mercado • **Ligue e comprove!**



Assembleia Geral, Graça Guedes recordou que "recebi das mãos do presidente da Direcção, o Plano Estratégico para cinco anos. Um Plano Estratégico repleto de sonhos, aspirações e rumos, pragmaticamente escalonados no tempo e sintonizados com os grandes objectivos do nosso clube. Um Plano Estratégico, alicerçado num lema: "Escolhemos responsabilmente para onde queremos caminhar".

Graça Guedes elogiou, assim, o presidente Rodrigo dos Santos que "ao leme de uma Direcção dinâmica, responsável, competente e transparente, transparência que aliás foi reconhecida pelas instâncias competentes, estes sonhos e aspirações estão a ser concretizados, tal como foi demonstrado no Relatório de Actividades do Clube e das Contas do Exercício de 2005 que acabaram de ser aprovados".

A presidente da Assembleia Geral dos 'tigres' entende que "o processo de recuperação e revitalização do Sporting Clube de Espinho é já uma realidade. Combatido que está o défice financeiro e estancada a ruptura que nos ameaçava, está recuperada a credibilidade do nosso clube, para honra de todos nós e de todos quantos sócios, atletas, técnicos e dirigentes) ao longo de 91 anos têm contribuído para que estejam escritas a ouro as páginas da sua história".

Graça Guedes garante que "novas páginas vão muito em breve voltar a serem escritas a ouro, com o lançamento da primeira pedra para o Complexo Desportivo do Sporting Clube de Espinho a nascer a oriente e nos terrenos que nos foram ce-



Fotos VÍTOR LANCHAS



dados pela Câmara Municipal de Espinho, a quem manifestamos o nosso mais vivo agradecimento".

A presidente da Assembleia Geral apelidou o Sporting de Espinho de "Escola de Cidadania" e de "forja de atletas e campeões, mas também de homens e de mulheres, de crianças e de jovens espinhense que através da prática de modalidades desportivas aprendem e cultivam valores que qualquer outra matéria de ensino dificilmente desenvolve - a solidariedade e o companheirismo; o respeito pelas regras e pelos outros; a superação das capacidades e a sublimação de comportamentos perante as derrotas e as vitórias - valores que vigoram ao longo da vida, tal como testemunha a nossa história, num futuro bem próximo esta Escola alastrará o seu papel a populações mais diversificadas, em termos de género e de idade, bem como em termos de práticas corporais".

Graça Guedes apelou a que "a Direcção do Sporting Clube de Espinho que em breve termina o seu mandato, mas que espero e anseio se disponibilize para continuar, (muito embora possam ser apresentadas outras candidaturas até ao dia 15 de Abril). Uma Direcção que em boa hora fez a escolha certa para responsabilmente definir o seu caminho. Um caminho seguro, transparente e coerente, traçado rigorosamente no Plano Estratégico que foi elaborado pelo seu presidente, Rodrigo dos Santos, mas que não pode nem deve ser interrompido, razão pela qual desejo veementemente e esperando ser apoiada, que continue muito justamente ao leme no próximo triénio" - concluiu.

NATUR HOUSE
Nutrição e Dietética

**REDUÇÃO E CONTROLO DE PESO
ACOMPANHAMENTO DIETÉTICO
DIETAS ADAPTADAS
QUER PERDER PESO? CONTACTE-NOS**



ASSESSORA DIETÉTICA GRATUITA

**Rua 12 N.º 670
4500-228 Espinho Tel: 227 325 274**

DR. ILÍDIO SANTOS
MÉDICO DENTISTA

*Implantes
Ortodontia Fixa
Prótese Fixa*

Acordos com:
SAMS/QUADROS
ACASA * CGD * ADSE * PSP * SIM
ALLIANZ * AXA * ZURICH

Consultórios:
Rua 16 (Esquina Rua 19), n.º 545-1.º Dt.º - Espinho - Telef. **22 734 29 31**
R. Manuel Alves de Sá, 15 G - 4400-494 V.N. Gaia - Telef. 22 711 86 61 / 22 711 86 42

esmoriz

t2 novos e prontos habitar
localizados na zona das escolas
mensalidade desde 242,19 €
visite andar modelo

cgr
mediação imobiliária
AMI 1817

Feira | Rua Gilberta Paiva, 9
256 374 883 | 962 405 515

DEFESA DE ESPINHO
vende-se no
Café Europa
(Silvalde)

DEFESA DE ESPINHO
vende-se na
Papelaria Livrália
(Rua 23)

A JAPONEIRA EM FLOR

PADARIA E CONFEITARIA

Especialidades: BOLO-REI * PÃO DE JAMON * BOLOS DE CASAMENTO E ANIVERSÁRIO * BOLO MÁRMORE * BOLO DE SARDINHA * PÃO-DE-LÓ MARGARIDE * PÃO-DE-LÓ DE OVAR * PIZZAS * CACHITOS * PÃO C/ CHOURIÇO

— Servimos refeições diárias —

CENTRO COMERCIAL A JAPONEIRA
Av.ª S. Cristóvão, 1260
4500-705 NOGUEIRA DA REGEDOURA
Santa Maria da Feira

Deseja a todos os seus Clientes e Amigos **Páscoa Feliz**

Futebol jovem
do Sp. Espinho

Iniciados vencem finalmente em casa

O SC Espinho garantiu, no domingo, a sua primeira vitória em casa para a segunda fase do campeonato distrital de iniciados. Os "tigres" venceram (1-0) o Fiães, continuando, assim, à espreita de qualquer escorregadela do líder isolado da prova. Nos juniores, o SC Espinho cumpriu a obrigação de vencer o S. João de Ver, pelo que se mantém no primeiro lugar.

O SC Espinho venceu o S. João de Ver para na nona e última jornada da primeira volta do campeonato distrital de juniores. Com este triunfo, o oitavo da segunda fase, o SC Espinho conserva o primeiro lugar, que, recorde-se, reparte com a Sanjoanense, sobre quem dispõe de vantagem no confronto directo.

O jogo com o S. João de Ver contou, porém, com algumas novidades. Sem guarda-redes juniores disponíveis – Bruno Ribeiro cumpre castigo e Vítor foi chamado para a comitiva dos seniores que rumou à Madeira – seria chamado Quim, da equipa B de juvenis. O jogo contou ainda com a utilização de mais dois juvenis – Duda e Paulinho – sendo que Joel não foi, desta feita, utilizado.

Depois da exibição muito positiva conseguida em S. João da Madeira, o SC Espinho esteve muitos furos abaixo daquilo que vale na recepção ao S. João de Ver. Foi melhor a segunda parte, sobretudo porque vieram os demais golos. Ao intervalo, o SC Espinho venceu por 1-0, acabando por triunfar por 4-0, com golos de Guimarães (dois), Rocha e Pisco.

Depois de duas vitórias consecutivas fora de casa – Lourosa (0-1) e União de Lamas (0-1) – o SC Espinho voltou a ganhar pela diferença mínima, conseguido, desta feita, a sua primeira vitória em casa para a segunda fase do campeonato de iniciados. Os espinhenses venceram o Fiães, com golo de Tiago Loureiro.

Terminada a primeira volta, o SC Espinho soma 16 pontos, oriundos de cinco vitórias (quatro fora de casa) e um empate caseiro com o Arrifanense. A segunda volta começa já no próximo domingo.

Na II Divisão distrital, a equipa B de iniciados viria a perder

diante do Rio Meão.

Três vitórias e um empate – é este o saldo da actividade das quatro equipas do sector de futebol de sete do SC Espinho.

Os infantis-A mantêm-se invictos nesta época, permanecendo líderes isolados.

A equipa A de escolas voltou a golear e a equipa B forçou o Feirense, que é segundo, a um empate.

Em resumo, eis os resultados do passado fim-de-semana:

Escolas/A	
SC Espinho-S. Martinho	6-0
Escolas/B	
SC Espinho-Feirense	1-1
Infantis/B	
Paços Brandão-SC Espinho	1-2
Infantis/A	
Paços Brandão-SC Espinho	1-5
Juniores	
SC Espinho-S. João Ver	4-0
Iniciados/B	
Rio Meão-SC Espinho	5-1
Iniciados/A	
SC Espinho-Fiães	1-0
Juvenis/B	
Lobão-SC Espinho	1-2

Para o próximo fim-de-semana, estão agendados os seguintes jogos:

Sábado	
Infantis/B	
Cucujães-SC Espinho	14h30
Infantis/A	
Lourosa-SC Espinho	14h30
Juniores	
SC Espinho-Pampilhosa	16h00
Domingo	
Iniciados/B	
SC Espinho-CS Jorge	9h00
Iniciados/A	
SC Espinho-Argoncilhe	10h45
Juvenis/B	
Sanguedo-SC Espinho	10h00



Em relvado para confronto
de 'casados e solteiros'

'Tigres' perdem liderança com empate na Ribeira Brava

II Divisão - Série B

Resultados	Classificação
Rib. Brava-Sp. Espinho 0-0	P J V E D M-S
Esmoriz-Infesta	Lousada 41 22 12 5 5 31-19
Fiães-Al. Lordelo	Sp. Espinho 40 22 10 10 2 26-14
Lousada-FC Porto B	D. Sandinenses 36 22 10 6 6 32-22
Marítimo B-Sanjoanense	Ribeira Brava 32 22 8 8 6 25-25
D. Sandinenses-Pontassolense ..	Paredes 32 22 9 5 8 30-26
Folgam:	Infesta 31 22 8 7 7 28-28
Marítimo B e Pontassolense	Esmoriz 30 22 8 6 8 28-29
Próxima jornada	Marítimo B 30 22 9 3 10 33-30
Sp. Espinho-Pedras Rubras	FC Porto B 27 21 7 6 8 20-25
Infesta-Rib. Brava	Pontassolense 26 21 8 2 11 30-28
Al. Lordelo-Esmoriz	Al. Lordelo 24 21 6 6 9 22-32
FC Porto B-Fiães	P. Rubras 24 22 7 3 12 17-30
Sanjoanense-Paredes	Fiães 23 22 5 8 9 24-28
Pontassolense-Marítimo B	Sanjoanense 19 21 4 7 10 19-29
Folgam:	
Lousada e D. Sandinenses	

Um empate (0-0) na Ilha da Madeira, no campo do Ribeira Brava, custou ao Sporting Clube de Espinho a perda do primeiro lugar, para o Lousada.

Num terreno em péssimo estado, mais apropriado para um jogo de futsal ou para um encontro de 'casados e solteiros', os 'tigres' foram incapazes de levar de vencida os madeirenses.

Um jogo muito pouco emotivo, pautou a primeira parte. No segundo tempo, os espinhenses melhoraram, mas o seu empenho não foi a receita para levar de vencida um adversário bastante motivado.

**Ribeira Brava, 0
Sp. Espinho, 0**

Jogo no Campo Municipal, na Ribeira Brava, Ilha da Madeira.

Árbitro: João Roque (Portalegre).

Ribeira Brava – Bruno Freitas; Hélvio, Jerónimo, Valter e Rodrigues; Paulinho, Bruno, Marco Freitas e Luís Filipe; Marquinhos e Vítor Hugo.

Substituições: Luís Filipe por Gabriel (61) e Paulinho por Nuno Pires (78).

Não utilizados: Vítor Pereira, Vagner, Armando, Ferdinando e João Rui.

Treinador: Carlos Graça.

Sporting de Espinho – Mário Felgueiras; Rufino, Amorim, Paulo Rola e Micas; Joel, Casquilha e Magano; Carlos Manuel, André Cunha e Denilson.

Substituições: Joel por Nelson (45) e Amorim por Ricardo Correia (90+1).

Não utilizados: Vítor, Correia, Álvaro, Everson e Filó.

Treinador: Vítor Pereira. Disciplina: cartão amarelo a Marquinhos (19), André Cunha (21) e Magano (63).

Futsal

Novasemente goleia (4-1) Lameirinhas

A equipa de futsal da Novasemente goleou o terceiro classificado do Campeonato Nacional da II Divisão, Série A, o Lameirinhas.

Os antenses, sob o comando de Mário Rui Sá, embora ainda estejam dentro da zona de descida de escalão, ainda têm alguma esperança, depois desta vitória tão consistente diante de uma das mais fortes equipas do Campeonato.

No próximo sábado, a Novasemente irá defrontar a Desportiva de Santiago. O seu adversário tem menos três pontos e poderão os espinhenses dar mais um salto na tabela, uma vez que o Valadares recebe o Nogueiró e estas duas equipas estão separadas por um ponto.

Resultados

ARCA-Módicus	0-2
Nogueirense-Coimbrões	10-5
Junqueira-Desp. Santiago	6-1
Macedense-Pir. Creixomil	4-0
Nogueiró-Moc. d'Arrábida	1-5
UTAD-Valadares	6-2
Novasemente-Lameirinhas	4-1

Classificação

	J	V	E	D	F-C	P
Módicus	19	14	3	2	63-25	45
Junqueira	19	13	2	4	78-50	41
Lameirinhas	19	10	5	4	94-60	35
Moc. d'Arrábida	19	10	4	5	86-59	34
Nogueirense	19	10	4	5	75-62	34
ARCA	19	9	4	6	61-50	31
UTAD	19	9	4	6	76-66	31
Pir. Creixomil	19	7	4	8	52-69	25
Macedense	19	7	1	11	81-99	22
Nogueiró	19	6	1	12	44-72	19
Valadares	19	5	3	11	60-76	18
Novasemente	19	5	2	12	46-75	17
Desp. Santiago	19	4	2	13	73-105	14
Coimbrões	19	3	3	13	54-75	12

Próxima jornada

Piratas de Creixomil-ARCA
Moc. d'Arrábida-Coimbrões
Módicus-Junqueira
Macedense-Nogueirense
Valadares-Nogueiró
Lameirinhas-UTAD
Desp. Santiago-Novasemente

Manuel Proença

Futebol popular

Campeonato competitivo!

A luta para o primeiro lugar na I Divisão do Campeonato de Futebol Popular do Concelho de Espinho continua acesa. Apesar do empate, em Silvalde, diante o Cruzeiro, a equipa dos Magos de Anta acabou por manter o primeiro lugar, uma vez que os Leões Bairristas, que estão a apenas um ponto de distância, também empataram com o Rio Largo. Aliás, o pontinho conseguido pela equipa amarela e preta foi bem precioso, uma vez que a colocou acima da linha de descida.



O Bairro da Ponte de Anta venceu o Lomba de Paramos (terceiro classificado)



Manuel Proença

Na II Divisão a equipa do Quinta de Paramos continua bem lançada na conquista do título e manteve os sete pontos de avanço sobre o segundo classificado, o Desportivo da Ponte de Anta. A grande luta mantém-se na cauda da tabela e na fuga à despromoção. Há cinco equipas que ainda se vêem confrontadas com uma descida de escalão – Aldeia Nova (19 pontos), Grupo Desportivo dos Outeiros (19), Novasemente (18), Estrelas Ver-

melhas (18) e Bairro da Ponte de Anta (17). Na III Divisão, a emoção está na luta pelo primeiro lugar. Com o Corredoura (líder) a folgar, a Associação Desportiva de Guetim venceu o desportivo Regresso por 3-1 e igualou o líder na pontuação. No entanto, as equipas do Estrelas da Ponte de Anta, Corga e Desportivo Regresso estão entre os conjuntos com possibilidades de alcançar o primeiro e o segundo lugares. Entretanto, o Conselho de Disciplina da Associação de Futebol popular do Concelho de Espinho, na sua

última reunião, decidiu, por unanimidade, indeferir o protesto lavrado pela Associação Águias de Paramos, no encontro realizado entre os paramenses e os Águias de Anta. Hoje, pelas 21.30 horas, realiza-se na sede da Associação de Futebol Popular do Concelho de Espinho, o sorteio dos quartos-de-final da Taça Cidade de Espinho. No fim-de-semana realizam-se os jogos da Taça Associação e dois encontros da Taça Federação, onde estão os Leões Bairristas e os Magos de Anta.

Rio Largo	15	3	4	8	18-23	13
Águias Anta	15	4	1	10	16-27	13
GD Idanha	15	3	3	9	24-34	12

AD Guetim-Desp. Regresso	3-1
Est. P. Anta-Est. Divisão	1-1
Folgou o Corredoura		

Próxima jornada

- Águias Anta-Império (Idanha/dia 22/16h)
- Leões-Águias Paramos (Silvalde/dia 22/17h)
- Ass. Esmojães-Magos (Zona/dia 23/10h)
- Cantinho-Rio Largo (Idanha/dia 23/10h)
- Cruzeiro-GD Idanha (Silvalde/dia 23/10h)

Classificação

	J	V	E	D	F-C	P
Corredoura	13	8	2	3	27-13	26
Ass. D. Guetim	14	8	2	4	28-18	26
Est. P. Anta	14	7	4	3	31-20	25
Corga Silvalde	13	7	1	5	32-21	22
Desp. Regresso	13	7	1	5	25-24	22
Est. Divisão	13	4	4	5	17-24	16
Juv. Estrada	13	3	4	6	20-25	13
Morgados	13	3	2	8	14-28	11
GD Ronda	14	1	4	9	11-32	7

II Divisão

- Bairro P. Anta-Lomba Paramos ... 2-0
- Novasemente-Desp. P. Anta 1-2
- Juv. Outeiros-Os Canários 5-3
- GD Outeiros-Qt. Paramos 0-1
- Est. Vermelhas-Aldeia Nova 1-0

Classificação

	J	V	E	D	F-C	P
Qt. Paramos	15	10	4	1	34-16	34
Desp. P. Anta	15	8	3	4	26-18	27
Lomba Paramos	15	6	5	4	23-24	23
Juv. Outeiros	15	7	2	6	34-32	23
Aldeia Nova	15	5	4	6	20-27	19
GD Outeiros	15	6	1	8	20-18	19
Novasemente	15	4	6	5	18-14	18
Est. Vermelhas	15	5	3	7	19-21	18
Bairro P. Anta	15	4	5	6	22-27	17
Os Canários	15	2	3	10	24-43	9

Próxima jornada

- AD Guetim-Morgados (Guetim/dia 22/16h)
- Corga-Desp. Regresso (REE/dia 22/16h)
- Juv. Estrada-Corredoura (Paramos/dia 23/10h)
- Est. Divisão-GD Ronda (Guetim/dia 23/10h)
- Folga o Est. P. Anta

Taça Associação

- Novasemente-Rio Largo (REE/sábado/16h)
- Império Anta-Cantinho (Cassufas/sábado/16h)
- Cruzeiro-Qt. Paramos (Zona/sábado/16h)
- Lomba-Est. Vermelhas (Guetim/sábado/16h)
- Águias Anta-Desp. P. Anta (Idanha/sábado/16h)
- Corga Silvalde-Bairro P. Anta (Silvalde/domingo/10h)
- Magos Anta-Est. P. Anta (Cassufas/12 Abril/20h)
- Ág. Paramos-Leões Bairristas (Paramos/12 Abril/21h)

Taça Federação

- Leões Bairristas-Os Mesmos (Silvalde/sábado/16h)
- Nespereira-Magos Anta (Nespereira/sábado/16h)

I Divisão

- Império Anta-Ass. Esmojães 2-1
- Cruzeiro Silvalde-Magos Anta 2-2
- GD Idanha-Águias Paramos 1-1
- Cantinho Rambóia-Águias Anta .. 2-0
- Rio Largo-Leões Bairristas 1-1

Classificação

	J	V	E	D	F-C	P
Magos Anta	15	10	4	1	24-14	34
. Bairristas	15	10	3	2	27-18	33
C. Rambóia	15	7	5	3	29-19	26
Ág. Paramos	15	6	7	2	23-15	25
Império Anta	15	5	4	6	17-21	19
C. Silvalde	15	5	3	7	20-22	18
Ass. Esmojães	15	4	2	9	23-28	14

Próxima jornada

- GD Outeiros-Bairro P. Anta (Silvalde/dia 22/15h)
- Qt. Paramos-Est. Vermelhas (Paramos/dia 22/16h)
- Aldeia Nova-Desp. P. Anta (Cassufas/dia 22/16h)
- Novasemente-juv. Outeiros (Cassufas/dia 23/10h)
- Os Canários-Lomba Paramos (Rio Largo/dia 23/10h)

III Divisão

- Juv. Estrada-Morgados 0-1
- Corga Silvalde-GD Ronda 5-1

I LIGA

Resultados

Boavista-Marítimo	1-1
Belenenses-Benfica	1-2
Sp. Braga-Nacional	1-0
Rio Ave-V. Setúbal	1-0
Naval-P. Ferreira	1-0
E. Amadora-Académica	3-2
FC Porto-Gil Vicente	3-0
V. Guimarães-Sporting	0-1
Penafiel-U. Leiria	1-1

Classificação

	P	J	V	E	D	M-S
FC Porto	66	29	20	6	3	47-14
Sporting	64	29	20	4	5	46-22
Benfica	59	29	18	5	6	44-23
Sp. Braga	54	29	16	6	7	32-16
Boavista	47	29	12	11	6	35-24
Nacional	44	29	12	8	9	33-28
V. Setúbal	42	29	13	3	13	25-27
U. Leiria	37	29	10	7	12	35-38
E. Amadora	36	29	10	6	13	27-31
Marítimo	35	29	8	11	10	30-32
Rio Ave	34	29	8	10	11	29-38
Naval	34	29	10	4	15	31-40
Belenenses	34	29	10	4	15	36-35
Académica	33	29	9	6	14	29-40
Paços Ferreira	31	29	8	7	14	28-43
V. Guimarães	30	29	7	9	13	23-34
Gil Vicente	29	29	8	5	16	29-39
Penafiel	14	29	2	8	19	20-55

Próxima jornada

Benfica-Marítimo
Nacional-Belenenses
V. Setúbal-Sp. Braga
P. Ferreira-Rio Ave
Académica-Naval
Gil Vicente-E. Amadora
Sporting-FC Porto
U. Leiria-V. Guimarães
Penafiel-Boavista

LIGA DE HONRA

Resultados

Vizela-Varzim	2-2
Moreirense-Olhansense	2-0
D. Chaves-Beira Mar	0-2
Portimonense-Ovarense	1-1
D. Aves-Santa Clara	1-1
Barreirense-Feirense	1-0
Gondomar-Maia	5-0
Leixões-Sp. Covilhã	3-1
Estoril-Marco	2-0

Classificação

	P	J	V	E	D	M-S
Beira Mar	56	29	14	14	1	36-16
Aves	51	29	14	9	6	39-27
Leixões	51	29	14	9	6	35-16
Olhansense	47	29	12	11	6	36-25
Gondomar	46	29	13	7	9	53-39
Varzim	45	29	11	12	6	41-33
Santa Clara	43	29	11	10	8	41-31
Chaves	42	29	11	9	9	30-28
Sp. Covilhã	39	29	10	9	10	31-34
Portimonense	38	29	9	11	9	33-32
Vizela	38	29	9	11	9	39-40
Estoril	36	29	9	9	11	40-41
Feirense	35	29	9	8	12	39-41
Moreirense	33	29	8	9	12	28-33
Marco	28	29	7	7	15	31-51
Barreirense	28	29	6	10	13	27-37
Ovarense	22	29	5	7	17	30-57
Maia	21	29	5	6	18	29-57

Próxima jornada

Olhansense-Varzim
Beira Mar-Moreirense
Ovarense-D. Chaves
Santa Clara-Portimonense
Feirense-D. Aves
Maia-Barreirense
Sp. Covilhã-Gondomar
Marco-Leixões
Estoril-Vizela

TOTOBOLA

Concurso dos Órgãos de Informação n.º 15/2006 de 09/04/2006. Prognóstico "Defesa de Espinho", Redacção Desportiva:

1. Benfica-Marítimo	1
2. Setúbal-Braga	X
3. U. Leiria-Guimarães	2
4. Académica-Naval	1
5. Gil Vicente-E. Amadora	1
6. P. Ferreira-Rio Ave	X
7. Beira Mar-Moreirense	1
8. Feirense-Aves	2
9. Olhansense-Varzim	X
10. Santa Clara-Portimonense	1
11. Maia-Barreirense	X
12. Manchester Utd.-Arsenal	1
13. Celta-Valência	2



Nacionais de Duplo Mini-trampolim

Mais três medalhas para a Académica de Espinho



No passado fim-de-semana, a secção academista de trampolins conquistou mais três medalhas, uma de ouro, por Ana Simões e duas de prata, pela sénior Sílvia Saiote e a infantil Inês Fernandes, no Pavilhão Multiusos de Torres Vedras onde decorreu o Campeonato Nacional de Duplo Mini-trampolim (DMT) e Tumbling.

Esta prova, organizada pela Associação Desportiva Física de Torres Vedras e pela Federação Portuguesa de Trampolins e Desportos Acrobáticos, reuniu cerca de seis centenas de participantes em representação de mais de 50 clubes, incluindo os melhores atletas a nível nacional, nos diversos escalões da modalidade na disciplina, e que foram apurados durante os campeonatos distritais e regionais realizados.

A Associação Académica de Espinho apurou para estes campeonatos cinco ginastas: Inês Fernandes (Infantis Femininos), Simão Sousa (Infantis Masculinos), Daniel Moreira (Seniores B Masculinos), Sílvia Saiote e Ana Simões (Seniores A Femininos - categoria Elite). Os atletas foram acompanhados pelos técnicos Rui Neto e Arménio Cordeiro.

Durante a manhã de sábado realizaram-se alguns exercícios livres, que funcionaram como um período de pré-aquecimento para os atletas. Ao início da tarde, as atletas Sílvia Saiote e Ana Simões entraram em acção e, tendo apresentado desempenhos seguros, classificaram-se em terceiro e primeiro lugares, respectivamente, para

as provas finais a realizar à noite.

Aqui, as atletas conquistaram os dois primeiros lugares do pódio, com Ana Simões a arrebatar o título de Campeã Nacional Absoluta. Numa prova onde as duas academistas apenas tiveram a oposição uma da outra, Ana Simões acabou por demonstrar a sua supremacia com quatro séries de grande nível. Quanto a Sílvia Saiote, poderá ter acusado o peso do título mundial.

Na manhã de domingo, entraram em prova os restantes atletas academistas, sendo de destacar a conquista do título de vice-campeã nacional de infantis femininos pela ginasta Inês Fernandes, num total de 54 atletas, ficando apenas a escassas oito décimas do título absoluto.

Em Infantis Masculinos, Simão Sousa conseguiu igualmente um brilhante nono lugar, numa prova em que participaram mais de 40 atletas.

Em Seniores B Masculinos, Daniel Moreira, em fase de recuperação, participou na prova com algumas limitações de ordem física, conquistando o 10º lugar da geral de entre 25 participantes.

Campeonato Regional Norte

Entretanto, realiza-se, no próximo sábado, no Pavilhão da Lavandeira, em Santa Maria da Feira, o Campeonato Regional Norte de Trampolim Individual e Sincronizado, que terá a participação de 17 atletas academistas. A competição inicia-se às 9 horas, pelo que todos os entusiastas da modalidade ou quem apenas a queira conhecer estão convidados a deslocar-se a Santa Maria da Feira e apreciar ao vivo momentos de rara beleza e acrobacia.

A mesma prova contará como observação das Selecções Nacionais para os Campeonatos da Europa a realizar em Maio, na cidade francesa de Metz, pelo que a prova irá contar com a presença da equipa masculina que se classificou em quinto lugar nos últimos Campeonatos do Mundo, a Campeã da Europa de Juniores em título, Ana Rente e o sexto classificado nos últimos Jogos Olímpicos, Nuno Merino.

Ana Simões e Sílvia Saiote darão aqui, certamente, mais um passo seguro na conquista de lugares na Selecção Nacional nesta disciplina olímpica.

Andebol feminino

Laranjeira prova que podia ir mais longe...

Finalmente, a Associação Desportiva Manuel Laranjeira provou que tinha valor para algo mais, ou seja, a qualificação para a fase de apuramento do campeão nacional de andebol feminino.



Ao vencer (25-21) o Almeida Garret (já posicionado em segundo), no sábado, em Gaia, a Laranjeira assegurou o terceiro lugar em detrimento do Colégio de Gaia, pelo que irá defrontar o Módicus, na nova poule (Série B de escalonamento final da I Divisão), em encontro marcado para o

próximo dia 14, às 17 horas, na Nave Polivalente, sendo calendarizado o segundo encontro para o dia seguinte (ainda sem horário). Se ambas as equipas vencerem um jogo será disputado um terceiro, no dia 19, às 21 horas, na Nave Polivalente.

"Só por manifesta falta de

sorte é que não logramos atingir o final-four de onde sairá o campeão nacional. A nossa vitória foi obtida no recinto de um dos finalistas, onde ficou vincado que somos melhor equipa."

Entretanto, as juniores da Laranjeira obtiveram primeira vitória (23-18) em três jogos da

fase final da Zona Norte do Campeonato Nacional.

O êxito ocorreu no sábado, no pavilhão da Escola Secundária Dr. Manuel Laranjeira, ante o Maiastars.

"Como já é característico quando defrontamos a equipa maiata há... sempre emotividade!"

'Play-off' da Liga de andebol

'Tigres' afastados por 'dragões'

A equipa do Sporting Clube de Espinho/Granzzani Cafés foi afastada, no sábado, dos 'play-off' do campeonato Nacional da Liga Portuguesa de Andebol, ao perder com o Futebol Clube do Porto/Vitalis por 24-22.

No entanto, os espinhenses venderam muito cara a derrota, no segundo encontro dos quartos-de-final que se disputou no pavilhão Municipal de Santo Tirso.

A equipa de Ricardo Tavares esteve sempre à frente do marcador, até praticamente ao final do encontro. Os espinhenses dominaram os portistas e estiveram muito perto de obrigar os 'dragões' a um terceiro encontro, não fora alguns erros da equipa de arbitragem que acabaram por beneficiar a equipa azul e branca.

**FC Porto, 24
Sp. Espinho, 22**

Jogo disputado no pavilhão Municipal de Santo Tirso.

Árbitros: Bruno Rodrigues e Carlos Capela.
Ao intervalo: 12-14.

Futebol Clube do Porto/Vitalis – Ricardo Candeias e Hugo Laurentino (GR); Ricardo Ribeiro, Carlos Resende (5 golos), Pedro Coelho, Álvaro Rodrigues (3), Dusan Tomic (1), Rui Rocha (4), Manuel Arezes, David Tavares (2), Tiago Rocha (3), Ricardo Moreira (6), Sérgio Lopes e Carlos Martingo.

Treinador: Paulo Jorge Pereira.

Sporting Clube de Espinho/Granzzani Cafés – Luís Ferra, Rui Gregório e Dário Fernandes (GR); Luís Isidoro, Bosko Bjelanovic (2), Filipe Martins, João Lopes, Jorge Ribeiro, José Soares, José Veloso (1), Daniel Santos (7), Leonel Santos (3), Igor Araújo (5), José Coelho (4) e Rui Silva.

Treinador: Ricardo Tavares.

Manuel Proença

Hóquei em patins academista

No meio da tabela

Para quem tem aspirações à subida de divisão, os academistas têm tropeçado vezes de mais nesta fase do campeonato, estando cada vez mais arredados dos lugares cimeiros da tabela.

Ao fim da sétima jornada e com a derrota em casa, perante o Riba d'Ave por uns pesados 3-8, o líder (Ouriense) já leva sete pontos de vantagem sobre os de Espinho que estão a meio da tabela em luta com o Lavra.

Este fim-de-semana a vida também não vai ser fácil para os academistas que se deslocam a casa do Académico, onde jogam pelas 21 horas de sábado.

Resultados

Ac. Feira-J. Ouriense	5-9
AA Espinho-Riba D'Ave	3-8
Marinhense-Académico	4-4
AA Coimbra-Lavra	3-7
Marco-Valongo	1-3

**Próxima Jornada
2.ª Fase - Poule A**
J. Ouriense-Valongo
Riba D'Ave-Ac. Feira Académico-AA Espinho
Lavra-Marinhense
AA Coimbra-Marco

Ao contrário dos seniores, o percurso dos juniores no Nacional tem sido brilhante e, este fim-de-semana, conseguiram um importante e saboroso empate a cinco bolas em casa do Infante de Sagres. Os juvenis foram a casa do Desportivo Ordem golear por 1-6, enquanto que os iniciados empataram a duas bolas em casa, o mesmo resultado averbado pelos infantis B perante o Póvoa. Este fim-de-semana, apenas jogam os juvenis em casa do Bragança pelas 15 horas de sábado e os infantis B pelas 16 horas de domingo, no Pavilhão Arquitecto Jerónimo Reis, perante o Fânzeres.

Sandra Soares

Hóquei em campo academista

Entre o bom e o mau

Na jornada dupla deste fim-de-semana, em que enfrentou o Ramaldense e o União de Lamas, a equipa de hóquei em campo da Associação Académica de Espinho foi capaz do melhor e do pior, vencendo os primeiros por 2-0 e sofrendo um pesada derrota por 6-2 perante os segundos.

Perante o Ramaldense, a turma do 'Mochó' controlou toda a partida e o resultado acabou por saber a pouco uma vez que o adversário pouco trabalho deu ao jovem guarda-redes Rui pereira, a render Márcio afastado por lesão.

No domingo tudo mudou e, mesmo tendo feito uma boa exibição, o jovem guardião não conseguiu evitar sofrer seis golos. Já o guarda-redes do Lamas esteve imbatível e com o mesmo número de remates dos adversários, os academistas só conseguiram marcar por duas vezes. Apesar dos números serem penalizadores para os academistas a vitória dos lamacenses acaba por ser justa.

O campeonato faz agora uma paragem para as férias da Páscoa regressando ao activo a 22 deste mês.

Sandra Soares

O nadador do Sporting Clube de Espinho, Pedro Almeida (cadete B, 1995), foi a grande figura do III Torneio de Promoção que decorreu na Piscina Municipal de Ovar, ao conquistar o primeiro lugar nas duas provas em que participou – nos 200 metros estilos e nos 100 metros bruços. As espinhenses Maria João Miranda (cadete A, 1995) e Ana Mafalda Lopes (cadete B, 1996), também brilharam ao arrecadarem, cada uma delas, um primeiro e um segundo lugar e recordes pessoais nas provas em que participaram.



Maria João Miranda e Ana Mafalda Lopes em grande no Torneio de Natação de Ovar

Na prova organizada pela Associação de Natação de Aveiro, que decorreu no sábado, em Ovar, destinada, apenas à categoria de cadetes, o Sporting Clube de Espinho participou com 12 nadadores (seis masculinos e seis femininos) que, no seu conjunto, alcançaram 16 recordes pessoais.

O destaque vai para o nadador Pedro Almeida, do Sporting de Espinho, que mais uma vez não deu qualquer hipótese à concorrência, ficando em primeiro lugar nas duas provas em que participou (100 metros bruços e 100 metros estilos). No entanto, este jovem promissor, por não ter nadador concorrente à altura, tem vindo a fazer tempos abaixo dos seus tempos de recorde pessoal. Também o seu colega de equipa, João Paulo Batista, obteve uma prestação bastante positiva ao alcançar o segundo lugar nos 100 metros bruços e terceiro lugar nos 100 metros costas. De realçar ainda a

participação do nadador Pedro Reis, que ao fim de três meses de grave lesão voltou junto com os seus colegas à competição.

No feminino foram várias as nadadoras do Sporting de Espinho em destaque: Maria João Miranda e Ana Mafalda Lopes alcançaram um primeiro lugar em 100 metros bruços e 100 metros estilos, respectivamente. Também Teresa Aires teve uma prestação muito positiva obtendo dois segundos

lugares nas provas onde participou.

Eis os resultados dos nadadores do Sporting Clube de Espinho:

Femininos – Maria João Miranda (cadetes A), 1.º lugar nos 100 metros bruços, 1m45s70 (recorde pessoal) e 2.º lugar nos 100 metros livres, 1m22s91 (recorde pessoal).

Bárbara Proença (cadetes A), 4.º lugar nos 100 metros bruços, 1m49s62 (recorde pessoal) e 8.º lugar nos 100

metros livres, 1m38s20 (recorde pessoal).

Ana Mafalda Lopes (cadetes B), 1.º lugar nos 100 metros estilos, 1m37s99 (recorde pessoal) e 2.º lugar nos 100 metros costas, 1m39s95 (recorde pessoal).

Teresa Aires (cadetes B), 2.º lugar nos 100 metros costas, 1m46s38 (recorde pessoal) e 2.º lugar nos 100 metros estilos, 1m38s36 (recorde pessoal).

Joana Rodrigues (cadetes B), 7.º lugar nos 100 metros bruços, 2m13s62 (recorde pessoal).

Sofia Azevedo (cadetes B), 7.º lugar nos 100 metros livres, 1m49s90 (recorde pessoal).

Sporting de Espinho (Teresa Aires, Bárbara Proença, Maria João Miranda e Ana Mafalda Lopes), estafeta de 4X400 metros estilos, 4.º lugar, 6m55s94.

Masculinos – Luís Soares (cadetes B), 7.º lugar nos 100 metros livres, 1m32s73 e 9.º lugar nos 100 metros estilos, 1m44s12

(recorde pessoal).

Pedro Almeida (cadetes B), 1.º lugar nos 200 metros estilos, 3m13s18 e 1.º lugar nos 100 metros bruços, 1m42s28.

Rui Cardoso (cadetes B), 4.º lugar nos 100 metros costas, 1m40s47 (recorde pessoal) e 4.º lugar nos 100 metros estilos, 1m39s94 (recorde pessoal).

William Norio (cadetes B), 11.º lugar nos 100 metros estilos, 1m47s91 (recorde pessoal).

João Paulo Baptista (cadetes B), 2.º lugar nos 100 metros bruços, 1m50s54 (recorde pessoal) e 3.º lugar nos 100 metros costas, 1m39s30 (recorde pessoal).

Pedro Miguel Reis (cadetes B), 10.º lugar nos 100 metros livres, 1m39s30 (recorde pessoal) e 10.º lugar nos 100 metros costas, 1m53s62 (recorde pessoal).

Sporting Clube de Espinho (João Paulo Baptista, Pedro Almeida, Rui Cardoso e Luís Soares), Cadetes B, 5.º lugar nos 4X100 metros estilos, 6m50s68.

'Tigres' no Campeonato Zonal de Infantis

O Sporting de Espinho vai participar, de sexta-feira a domingo, no Campeonato Zonal, a realizar nas Piscinas Municipais de Felgueiras. Este campeonato vai abranger todas as Associações do Norte e Centro, até Coimbra.

O Sporting de Espinho vai participar com os seguintes nadadores que conseguiram os mínimos para estarem nesta prova:

Inês Dias (100 e 200 metros bruços), Inês Freitas (200, 400 e 800 metros livres; 100 e 200 metros costas), Patrícia Silva (100 e 200 metros bruços; 100 e 200 metros mariposa; e 200 metros estilos), Sara Ferreira (100 metros bruços), Alexander Cardoso (100 e 200 metros costas; 100 metros mariposa; e 200 metros estilos), Luís Moreira (100, 200, 400 e 1500 metros livres) e Pedro Costa (100 e 200 metros livres; 100 metros mariposa; e 200 e 400 metros estilos).

Centro de Espinho

VENDO

T4 (Av.ª 24, n.º 805) – 1.º andar, c/ marquise fechada 15 m2 aprox., garagem fechada.

T3 (Rua 31, n.º 459) – 3.º andar, c/ 150 m2 aprox., aquec. central completo, lugar garagem e arrumos na cave.

Contacto: 91 959 12 94

TERESA PIRES

SALÃO CABELEIREIRO
Teresa Maria Dias Pires



Esteticista - Manicure - Pedicure

Rua 14 n.º 1017 - Telef. 22 731 39 35 - 4500 ESPINHO

CASIMIRO DE ANDRADE

MÉDICO DENTISTA

Consultório: Rua 22 (Junto à Câmara)
Telef. 227344909

OS NOSSOS CLASSIFICADOS • OS NOSSOS CLASSIFICADOS

ADVOGADOS

DR. J. MOREIRA DE SOUSA - Advogado - Escritório: Rua 23 n.º 773-1.º Dt.º. Telef. 227342022 c/ Fax 227319505.

ALUGA-SE

QUARTOS, c/ casa de banho privativa, c/ cozinha, pequeno-almoço, tratamento de roupa, garagem e TV Cabo mais Sport TV. Telef: 227340002 ou 227348972

APARTAMENTOS T0, T1, T2 e T3. Totalmente equipados, com TV Cabo mais Sport TV, telefone, garagens, limpezas. Rua 62 n.º 156. Telef.: 227310851/2 - Fax: 227310853.

ALUGA-SE NO CENTRO de Espinho - Quartos mobilados. Contactar: 968462198.

ALUGA-SE LOJA c/ 74 m2 no Edif. Palmeiras - Rua 10 / Rua 8, c/ grades de protecção e alarme. Como nova. Tlm. 967016586.

ALUGA-SE T1 mobilado c/ lugar de garagem - Praia da Aguda - Arcozelo. Tlm. 966472968 * 968301305.

ESPINHO - T3 - Piso em lamparquet, excelentes áreas, óptima localização. Preço: 330 Euros. Tel. 227340017 - Tlm. 966344404 - CGR - AMI 1817.

T1 GRANJA - Condomínio fechado, 2.º andar, Nascente, com garagem p/ 2 carros. Tel. 227340017 - Tlm. 966344583 - CGR - AMI 1817.

ALUGA-SE ARMAZÉM, junto a Espinho, com 100 m2 - 500,00 euros. Boa localização. Contacto: 916190000.

ALUGA-SE LOJA c/ 35 m2 - Rua 31, n.º 933 - Espinho. Telef. 220151004 (a partir das 13 às 14 horas ou depois das 20 horas).

DIVERSOS

CEDÊNCIA DE QUOTAS na totalidade. Pastelaria Salão de Chá, em Espinho. Contactar: 912601923.

MÉDICOS

- OTORRINO

DR. JOAQUIM FERREIRA MENDES - Médico especialista em ouvidos, garganta e nariz. Clínica Geral. Rua 9 n.º 295-2.º Esq. Telef: 227341710.

PRECISA-SE

URGENTE - Procuo 4 supervisores. Tlm. 917105944.

PART-TIME - Peça mais informações em www.glteam.net ou ligue 968777466 - 918219334 para marcar entrevista.

ADMITEM-SE JOVENS EMPREGADAS (m/f) para trabalhar em bar de praia, em Espinho. Por favor contactar tlm. 964704292/1.

JOVEM para trabalhar (m/f). Tlm. 917451441. Telef. 220180249.

SERVIÇOS

ESTOFADOR - Restauro todo o tipo de sofás, cadeiras, etc. Orçamentos grátis. Telef. 227344090. Rua do Passo Velho, n.º 217 - Anta.

ENCARREGO-ME DE TODO O SERVIÇO de pedreiro, trolha, pintor e saneamentos. Pequenas e grandes reformas. Com mais de 20 anos de experiência. Tlm. 916250160 (Sr. Américo).

ESTÚDIOS - LABORATÓRIOS VÍDEO - Gravamos em DVD as suas cassetes de vídeo - VHS - V8 e Super 8mm. Acompanhe a tecnologia gravando em DVD. Tlm. 918735306 e 962788407.

TRESPASSES

CAFÉ SNACK-BAR no centro de Espinho. Telef. 227333300.

VENDE-SE

VENDE-SE NO CENTRO DE ESPINHO - T3 Dúplex, T2 e T3 a 2 min. de Espinho. Tlm: 919690655.

PAPELARIA, em Paramos - Espinho - Av.ª Central Sul, 1359. Bom preço. Telef. 227313887 - Tlm. 918372517.

VENDE-SE T1 - S. FÉLIX DA MARINHA - Boas áreas. Óptimos acessos. Telef. 227343172.

ARMAZÉM - Esmoriz - Área 525m2. Contactos 256374883 * 962405515.

LABRADOR fêmea, 3 meses, preta, c/ lop, vacinas, descendente de campeões. Telef. 227344221 - tlm. 966340830.

T2 - ESPINHO, Centro, Cozinha equipada, aquecimento central, estores eléctricos, resguardos de banheira, 3 varandas, arrumo no sótão e garagem fechada. Excelente Preço: 490 euros/mês. Tel. 227340017 - Tlm. 966344404 - CGR-AMI 1817.

T2 - ESPINHO - Novo excelentes áreas, quartos espaçosos, lavandaria, lugar de garagem. Aquecimento central e estores eléctricos. Prestação mensal desde Euros 508,00. Tel. 227340017 - Tlm. 966116732 - CGR-AMI 1817.

T2 ESPINHO, junto Liceu, remodelado, com electrodomésticos, recuperador de calor, lugar de garagem 1 arrumo. Prestação Mensal desde 375 euros/mês. Tel. 227340017 - Tlm. 966344583 - CGR-AMI 1817.

CLINICA MÉDICO
LEOPOLDINA SANTOS TAVARES, LDA



Acordos : ACASA - CGD - MULTICARE

Rua 23, n.º 773 - 1.º Esq. -- 4500-277 ESPINHO
Telef: 22 732 41 21

DEFESA DE ESPINHO

vende-se na
**Pap. Bazar
Triângulo
(Rua 36)**



SEJA
ASSINANTE DO

DEFESA DE ESPINHO

Nome _____

Morada _____

Código Postal _____

Junte a este cupão € 23,50 para o Continente e € 28,00 para o Estrangeiro e envie para:

Jornal "DefesadeEspinho" - Apart.39-4501-853EspinhoCodex

CASINO ESPINHO

PROGRAMAÇÃO CINEMA - ABRIL

O Segredo de Brokeback Mountain

06.04 a 12.04

Casanova

13.04 a 19.04

Terra Fria - North Country

20.04 a 26.04

Bandidas

27.04 a 03.05



E S P I N H O
CINEMA CASINO

348 lugares • Écran plano • Sistema de som Dolby Surround System
Sala climatizada • 1 intervalo nas sessões • Serviço de bar (início e intervalo da sessão)

Horários:

De 2ª a Sábado: 15h30 / 21h30
Domingo: 15h30 / 18h00 / 21h30

Preços:

2ª Feira: 3 euros (todas as sessões)
3ª a Domingo: 3,50 euros (tarde) / 4,50 euros (noite) / 3,50 euros (estudantes)



† ANTA – GUETIM
Padre Crispim Alves Pereira Martins

Agradecimento e Missas do 7.º Dia

Seu irmão *Padre Joaquim Martins Alves Pereira* e restante família vêm agradecer, reconhecidamente, todo o carinho manifestado quando do funeral do seu ente querido. Comunicam que serão celebradas missas do 7.º dia, por sua alma, domingo, dia 9, pelas 9 horas, na Igreja Paroquial de Guetim e no mesmo dia, às 10,30 horas, na Igreja Paroquial de Anta. Desde já agradecem a todos que participarem nestes piedosos actos religiosos.

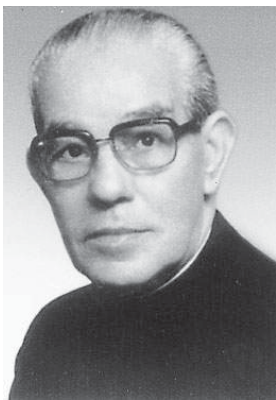

Anta, 6 de Abril de 2006

AGÊNCIA FUNERÁRIA DE MARIA DE LOURDES - Anta - Espinho - Tels.: 22 734 06 09 - 22 734 88 55

† Fernando Valente Rodrigues
(Coveiro de Espinho)

Missa do 5.º Aniversário

*Dia de sofrimento e dor.
Partiste e não te despediste.
Grande saudade ficou
Nos corações de quem te amou.*

Sua esposa vem, por este meio, comunicar que será celebrada missa por alma do saudoso extinto, dia 7, sexta-feira, às 8 horas, na Igreja Paroquial de Silvalde. Desde já agradece a quem participar.



Angelina de Amorim Oliveira Rocha

† Missa do 6.º Aniversário
Sua família vem, por este meio, comunicar que será celebrada missa por alma da saudosa extinta, dia 7, sexta-feira, pelas 8 horas, na Igreja Paroquial de Anta. Agradecem desde já a quem comparecer.



Jesus Joaquim Amorim da Rocha

† Missa do 1.º Aniversário
Seus filhos, genro e netos vêm, por este meio, participar que será celebrada missa por alma do saudoso extinto, dia 9, domingo, pelas 11 horas, na Igreja Paroquial de Anta. Desde já agradecem a quem comparecer.



† José António Ferreira Júnior
(Capitão Aposentado)

Missa do 30.º Dia

Sua esposa, filhos, noras, genros, netos e restante família vêm, por este meio, comunicar às pessoas de suas relações e amizade que será celebrada missa por alma do seu ente querido na próxima quarta-feira, dia 12, pelas 18 horas, na Capela de N.ª Sr.ª D'Ajuda. Desde já agradecem a todos quantos participem na Eucaristia.



Espinho, 06 de Abril de 2006

FUNERÁRIA N. S. D'AJUDA - SANCEBAS E LUÍS ALVES - ESPINHO - TEL. 22 734 51 29

ANTA – ESPINHO



Lino Manuel Leite da Costa

Missa do 3.º Mês

Sua esposa, filha, mãe, irmã, sogros, cunhados, sobrinhos e restante família vêm, por este meio, participar que será celebrada missa por alma do saudoso extinto, sábado, dia 8, pelas 19 horas, na Igreja Matriz de Espinho. Desde já agradecem a todos quantos participem na Eucaristia.

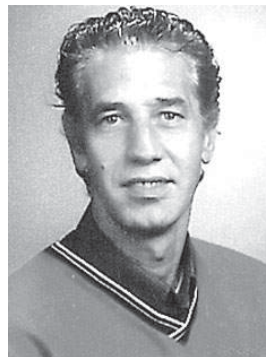

A Família

Alpoim Pereira Azevedo

† 32.º Aniversário do seu falecimento

Sua nora, filhos, genro, netos e demais família vêm, por este meio, comunicar a todas as pessoas que será celebrada missa por sua alma, dia 7, sexta-feira, às 8 horas, na Igreja Paroquial de Anta. Agradecem a quem possa comparecer.

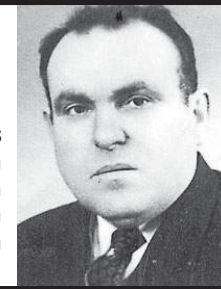

Fernando dos Santos Alves Ferreira

† Missa do 1.º Aniversário

Sua esposa, filhos e netos vêm, por este meio, participar que será celebrada missa por alma do seu ente querido, dia 9, domingo, às 11 horas, na Igreja Paroquial de Silvalde. Desde já agradecem a quem comparecer.



† ANTA
Manuel Miranda de Melo

Missa do 7.º Aniversário

Sua esposa, filhos, noras, genros, netos, bisnetas e restante família vêm, por este meio, comunicar às pessoas de suas relações e amizade que dia 13, quinta-feira, às 8 horas, se celebra missa por alma do saudoso extinto, na Igreja Paroquial de Anta. Desde já agradecem a todos quantos participem na Santa Eucaristia.



† D. Faustina Gil Morais Sardinha Azevedo
(Professora aposentada)

Missa do 1.º Aniversário

Seu marido, filhos, noras e netos vêm, por este meio, participar que será celebrada missa, por alma da saudosa extinta, dia 12, quarta-feira, às 18 horas, na Capela de N.ª Sr.ª D'Ajuda. Agradecem desde já a todos quantos participem na Eucaristia.



Espinho, 6 de Abril de 2006

António Gomes Ferreira

† 6.º Ano de Eterna Saudade

Sua esposa, filhos, filhas, noras, genros, netos, bisnetos e restante família, recordam-no com saudade. Será celebrada missa na Capela N.ª Sr.ª do Mar.

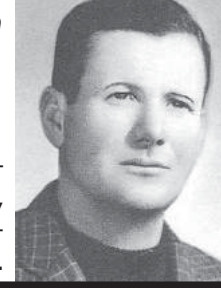

† José Maria dos Santos Rangel

2.º Aniversário

Filhos, nora e netos lembram com saudade o seu ente querido.



Telefones Úteis

A. Viação Espinho 22 734 03 23
Biblioteca 22 733 58 69
Bomb. V. Espinho 22 734 00 05
Bomb. V. Espinhenses 22 734 00 42
Câmara Municipal 22 733 58 00

Centro de Saúde 22 733 40 20
Cliesp 22 733 04 10
Clínica Costa Verde 22 734 58 85
Clínica N.ª Sr.ª d'Ajuda 22 734 26 95
Clínica S. Pedro 22 734 47 14
Policlínica 22 733 06 40
CTT - Rua 19 22 733 06 31
CTT - Anta 22 733 06 61
EDP - Avarias 800 506 506

EDP - Leituras 800 236 236
Estação CP 808 208 208
Fisioclínica 22 731 49 86
Brigada Fiscal 22 734 11 96
Hospital Espinho 22 733 11 30
Hospital V. N. Gaia 22 379 42 11
S. Sebastião (S.M.Feira) 256 37 97 00
Junta Freguesia 22 734 44 18
PSP 22 734 00 38

Registo Civil 22 733 20 60
Repartição Finanças 22 733 20 70
Saneam. Básico (avarias) ... 22 733 58 40
Táxis (Câmara) 22 734 31 67
Táxis Costa Verde 22 734 01 18
Táxis (Graciosa) 22 734 00 10
Táxis União, Lda. 22 734 80 17
Táxis Unidos 22 734 22 32
Táxis Verdemar 22 734 35 00

Tesouraria Fazenda Pública 22 733 20 87
Tribunal 22 734 23 51

Anta
Farmácia 22 734 11 09
Junta Freguesia 22 734 64 53
Lar da 3.ª Idade 22 733 09 00
Unidade de Saúde 22 734 58 10

Guetim
Junta Freguesia 22 734 42 26

Paramos
Centro Social 22 733 08 70
Farmácia 22 734 63 88
Junta Freguesia 22 734 27 10
Reg. Engenharia 22 734 20 23
Unidade de Saúde 22 734 50 01

Silvalde
Junta Freguesia 22 734 40 17
Unidade Saúde Marinha 22 734 31 01
Unidade Saúde Silvaldinho .. 22 734 36 42

Tlm. 96 247 02 42 • 96 411 83 50

Aluga-se
ESPINHO – T2 e T3 mobilado * T2 e T2+1 s/ mobília * SANTA MARIA DA FEIRA – T1 e T2 p. Hospital * Escritórios p/ serviços - Rua 19

Vende-se
ESPINHO – T2 e T1 - Novo * T2

- Usado - Centro * **Vivendas** - Anta * **Terreno** para 1 moradia - Anta * T1 perto Solverde. Bom preço.

LOUROSA, LAPA, NOGUEIRA - T2 e T3 - Novos * Terreno - Moradias - Anta * **Moradias** em Esmoriz e T1+1 como novo * **Terreno** para 1 moradia - Arcozelo.

LABORATÓRIOS VÍDEO GRAVAMOS DVD'S

SUAS CASSETES VÍDEO VHS - V8 - SUPER 8MM

Contactos: | Telem: 918 735 306 | 24 horas por dia
962 788 407

Acompanhe a tecnologia gravando em DVD

FARMÁCIAS DE SERVIÇO

Sexta (07) - HIGIENE Rua 19, n.º 293 - Tel. 227340320
Sábado (08) - GRANDE FARMÁCIA Rua 8, n.º 1025 - Tel. 227340092
Domingo (09) - CONCEIÇÃO R. S. Tiago, n.º 701 - Silvalde - Tel. 227311482
Segunda (10) - GUEDES DE ALMEIDA R. 36, n.º 416 - Anta - Tel. 227322031
Terça (11) - TEIXEIRA Ctr. Com. Solverde/1 - Avenida 8 - Tel. 227340352
Quarta (12) - SANTOS Rua 19, n.º 263 - Tel. 227340331
Quinta (13) - PAIVA Rua 19, n.º 319 - Tel. 227340250

Eduardo Fernando de Castro Coelho

✠ Missa do 3.º Aniversário

Sua esposa e restante família, vêm participar que será celebrada missa por alma do seu ente querido, dia 11, terça-feira, pelas 19 horas, na Igreja Matriz de Espinho. Desde já agradecem a quem comparecer.

Espinho, 06 de Abril de 2006

FUNERÁRIA N. S. D'AJUDA - SANCEBAS E LUÍS ALVES - ESPINHO - TEL. 22 734 51 29

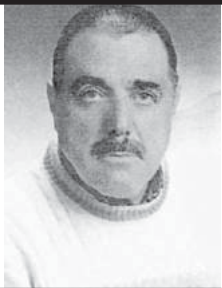
**Rogério da Cunha Folha Conceição**

Missa do 3.º Aniversário

Seus filhos, noras, genros, netos, bisnetos e restante família vêm, por este meio, comunicar às pessoas de suas relações e amizade, que será celebrada missa por alma do seu ente querido, dia 9, domingo, às 19 horas, na Igreja Matriz de Espinho. Desde já agradecem a todos quantos participarem na Santa Eucaristia.

Espinho, 06 de Abril de 2006

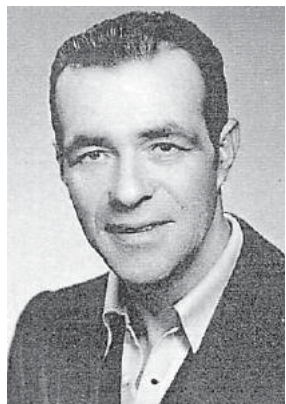

Maria Helena Loureiro
Maria Isabel Sampaio
Maria da Rocha Cunha Folha
Teresa Dias da Cunha
José Manuel Dias da Cunha
Fernanda Dias da Conceição Magalhães
Irene Dias da Conceição
Rogério Dias da Conceição
João Miguel Dias da Conceição



ESPINHO

Prof.ª Maria Emília Manta Amaral Ferreira Bico

Missa do 10.º Aniversário

A família vem, por este meio, participar às pessoas de suas relações e amizade que dia 8, sábado, pelas 19 horas, se celebra missa a sufragar a sua alma, na Igreja Matriz de Espinho, agradecendo desde já a quantos participarem em tão piedoso acto.

Espinho, 06 de Abril de 2006

**Emília de Jesus Pereira**

Missa do 4.º Aniversário do falecimento

A família vem, por este meio, comunicar às pessoas de suas relações e amizade que será celebrada missa, por alma do seu ente querido, dia 8, sábado, pelas 19 horas, na Igreja Matriz de Espinho.

Desde já agradece a todos quantos participem na Eucaristia.

Espinho, 06 de Abril de 2006



FUNERÁRIA N. S. D'AJUDA - SANCEBAS E LUÍS ALVES - ESPINHO - TEL. 22 734 51 29



ANTA - ESPINHO

Paulo Joaquim Pereira da Mota

15/04/1976 - 15/04/2006

Missas de Aniversário Natalício

Querido filho:

Nesta data farias 30 anos.
Os Anjos cantam no Céu,
Para comemorar este teu dia.
Os nossos corações choram,
Sem a tua companhia.

Teus pais, irmãos, cunhado, sobrinhos, avós e restante família mandam celebrar missas, por tua alma, dia 9, domingo, às 11 horas, na Igreja Paroquial de Anta, Altos-Céus, Espinho e Luzern (Suíça). Desde já agradecem a quem comparecer.

Deus te tenha no Reino do Céu. Descansa em paz.



ANTA - ESPINHO

António Fernandes Pereira

Missas do 6.º Aniversário

Querido pai e marido:

Faz 6 anos que partiste, mas ficaste para sempre nos nossos corações.

Saudades da tua esposa, filhas, filhos, genros, noras, netos, bisnetos, irmãs e irmão, cunhados, cunhadas, sobrinhos e restante família. Deus te tenha no Reino do Céu. Descansa em paz.

Serão celebradas missas por tua alma, nas igrejas de Anta, dia 28, sexta-feira, Altos-Céus (Espinho), Cebolido (Penafiel) e Luzern (Suíça).

**D. Maria Amélia Pinto da Costa**

Missa do 1.º Aniversário

Seu marido, filhos, nora, genros e netos vêm, por este meio, comunicar que será celebrada missa por sua alma, dia 16, domingo, pelas 18 horas, na Igreja Paroquial de Paramos.

Desde já agradecem a quem comparecer.

**António Monteiro**

Agradecimento e Missa do 7.º Dia

Sua esposa, filhos, nora, genro, netos e restante família vêm, por este meio, agradecer às pessoas que tomaram parte no funeral do seu ente querido ou que de outro modo se associaram à sua dor. Comunicam que a missa do 7.º dia se celebra hoje, quinta-feira, pelas 19 horas, na Igreja Matriz de Espinho. Desde já agradecem a todos quantos participem na Eucaristia.

Espinho, 6 de Abril de 2006



Maria Corina Alves Sousa
Manuel Filipe de Sousa Monteiro
Helena Teresa de Sousa Monteiro
Maria de Lurdes Silva Moreira
Joaquim Adriano Santos

FUNERÁRIA N. S. D'AJUDA - SANCEBAS E LUÍS ALVES - ESPINHO - TEL. 22 734 51 29

**Armanda Reimão**

(Faleceu a 8 de Abril)

Missa do 17.º Aniversário

Comunica-se que será celebrada missa por alma da saudosa extinta, dia 8, sábado, às 19 horas, na Igreja Matriz de Espinho.

No mesmo dia do 17.º aniversário da morte de **Armanda Reimão**, fazia 105 anos o seu marido **António Augusto Resende**, já falecido. Na mesma data será rezada missa por sua alma. Sempre com a mesma saudade. Agradeço a todos quantos possam comparecer a este piedoso acto.

**Fernando Gomes da Rocha "Cadinha"**

Missa do 2.º Aniversário

Sua esposa, filhos e nora vêm, por este meio, participar que será celebrada missa por alma do seu ente querido, dia 8, sábado, às 19 horas, na Igreja Paroquial de Anta. Desde já agradecem a todos quantos participem na Santa Eucaristia.

Te amamos em vida
Não te esquecemos depois da morte
Voltaremos um dia a ver-te
É esse o nosso desejo

**Francisco Gomes de Castro**

Missa do 30.º Dia

A família vem, por este meio agradecer a todos quantos têm demonstrado pesar e comunicar que será celebrada missa por alma do seu ente querido dia 10, segunda-feira, pelas 18 horas, na Igreja matriz de Espinho. Desde já agradece às pessoas que participem na Eucaristia.

Espinho, 06 de Abril de 2006

FUNERÁRIA N. S. D'AJUDA - SANCEBAS E LUÍS ALVES - ESPINHO - TEL. 22 734 51 29



Na Escola Sá Couto

Tarde de xadrez

Como já vem sendo habitual, o início das férias da Páscoa na Escola EB 2.3 Sá Couto foi assinalado com uma simultânea de xadrez em que cerca de três dezenas de miúdos tentaram vencer Sérgio Ribeiro, jogador da Academia de Xadrez de Espinho.



Sandra Soares

Esta iniciativa nasce do interesse dos jovens alunos deste estabelecimento de ensino pelo xadrez, interesse que se reflecte no clube da escola orientado pelos professores Armando Rosas e Carlos Prata, que já conta com mais de 40 elementos que passam muitos dos intervalos da aulas a jogar uma partidinha no polivalente da escola.

Antes da simultânea de xadrez, e na presença do presidente da Associação de Pais da escola, Jorge Alves e da presidente do Conselho Executivo, Noémia Brogueira, o xadrezista Sérgio Ribeiro dirigiu algumas palavras aos jovens e, lembrando a importância do xadrez no desenvol-

vimento do raciocínio lógico e da memória, referiu o exemplo de alguns países de leste onde é disciplina obrigatória no primeiro ciclo, o que se reflecte na capacidade destes povos para as matemáticas e ciências.

Em Espinho o xadrez também já é actividade extracurricular em algumas escolas do ensino básico havendo perto de duas centenas e meia de miúdos que praticam esta modalidade semanalmente na Nave polivalente.

Quanto à Academia de Xadrez de Espinho, para além do excelente trabalho que se encontra a fazer a nível de formação e que já deu frutos com excelentes resultados em provas nacionais e regionais, deve estar para

breve a assinatura de um protocolo com a Câmara Municipal de Espinho para que essa formação seja alargada às escolas.

Mas os miúdos estavam ali para jogar pelo que rapidamente se passou ao que interessa e, depois de Jorge Alves e Noémia Brogueira terem tido a honra de abrir os primeiros dois tabuleiros, coube a Sérgio Ribeiro enfrentar as cerca de três dezenas de mentes jovens e ágeis, ansiosas por mostrar as suas capacidades e baterem o mestre.

E os primeiros classificados até tiveram direito a medalhas, foram eles: 1.º José Carvalho e José Costa (turma 6.º M); 2.º Pedro Pereira (turma 5.º G); 3.º Rita Costa e Rafael Ribeiro (turma 6.º O).



FILINTO MOTA NOVO STAND EXPOSIÇÃO - ESPINHO -

FILINTO MOTA dá mais um passo importante na aproximação aos seus clientes.

Com a abertura deste novo espaço de exposição de viaturas, vamos poder oferecer, também em Espinho, um serviço de confiança, com mais de 70 anos no mercado.

Visite-nos, temos uma lembrança para si.

FILINTO MOTA
CONCESSIONÁRIO CITROËN

FILINTO MOTA, SUCRS., S.A. - ESPINHO
Avenida 24, n.º 225 • 4500 Espinho
Tel./Fax: 227 327 253
www.filintomota.pt

Abertura 7 Abril
Fim-de-semana Portas Abertas
8 e 9 de Abril

