

Tuneladora para a obra de enterramento da linha vem da Tailândia

Refer e empreiteiro chegam a acordo

página 29

Obra ronda 50 mil euros
Capela dos Ramos restaurada



páginas 3, 4 e 5

Para equipar a companhia de Laurinda Vieira

Novo barco

página 24



Páscoa

O Jornal **Defesa de Espinho** apresenta votos de **SANTA PÁSCOA** para todos, numa edição alargada para 48 páginas, incluindo mensagens aos leitores do Bispo Auxiliar do Porto, D. António Carrilho, e dos Padres Manuel Moura, Manuel António, Nuno Oliveira e José Pedro Azevedo.

Na praia da Baía ao final da tarde de segunda-feira

Crânio humano encontrado no esporão

página 19

www.quinta-loureiro.com

Quinta Loureiro
Eventos

Casamentos | Baptizados | Comunhões | Aniversários | Reuniões

marcações: 227 328 244 | 912 217 701 | 917 207 091

Rua do Sisto, 35 Silvalde - Espinho



OPINIÃO

DISCURSO DIRECTO

D. António José Cavaco Carrilho*

Páscoa de Cristo,
Nossa Páscoa

Este é o dia que o Senhor nos fez,
Radiante de luz e de verdade.
O Sangue do Calvário transformou-se
Em aurora feliz de um mundo novo.

Cristo ressuscitou, venceu a morte.
O seu corpo se envolve em luz divina.
Eis o Sol da esperança, eis o Deus forte
Que nos liberta e que nos ilumina.

Levai a grande festa ao mundo inteiro,
Proclamai às nações a Boa-Nova.
Em Cristo, Deus e Homem verdadeiro,
A velha humanidade se renova.

(Da Liturgia das Horas,
Extractos de Hinos do Tempo Pascal)

Mensagem para os leitores
do Jornal **Defesa de Espinho**

Páscoa,
festa da vida
e do amor

"Páscoa" é festa! Celebram-na os cristãos; faz parte do calendário da nossa sociedade, no quadro da sua raiz cultural cristã.

Que sentido tem a "Páscoa", afinal? Que sentimentos afloram à nossa mente e ao nosso coração ao falarmos da

"Páscoa"?

As amêndoas, os chocolates, os ovos e outras tradições desta quadra não são a festa, mas fazem parte dela. São elementos exteriores que assinalam um tempo diferente e até estimulam a relação das pessoas umas com as outras, dando à festa da Páscoa a alegria da comunicação entre amigos e familiares!

Mais por dentro, no seu significado e sentido, a Páscoa sugere vida, luz, alegria, esperança, amor! Tem a marca da Primavera: tal como esta, em cada ano, renova e transforma a natureza, também a Páscoa aponta caminhos de vida nova, abre novos horizontes, proporciona novas forças para a realização dos nossos ideais!

Tudo isto porquê? – É que a Páscoa do cristão é a "Páscoa de Cristo", assumida e tornada "nossa Páscoa".

É na Páscoa de Cristo que todo o sofrimento humano ganha um sentido redentor e a vida de cada pessoa se renova no amor do Pai! Jesus tocou o sofrimento e a morte, aquilo que há de mais misterioso na vida de toda a gente, e deu-lhes um sentido de esperança, pela Sua Ressurreição gloriosa!

A Solenidade da Páscoa apresenta-se, assim, com um especial significado para a Igreja e para o Mundo, porque mostra, em cada ano, novos caminhos de esperança para a realização das mais profundas aspirações dos Homens e Mulheres, que tanto carecem, em muitas situações e circunstâncias, do alento, da coragem e da força interior, que irradiam da Cruz e da vitória gloriosa do Senhor Ressuscitado!

É tudo isto que desejo aos leitores do Jornal **Defesa de Espinho**, ao expressar-lhes os meus votos de FELIZ e SANTA PÁSCOA 2006!

* Bispo Auxiliar do Porto



PRENDAS PARA TODAS AS IDADES

Lista de Casamento
Brindes para ocasiões especiais
Esperamos a v/ visita

Desejamos **Páscoa Feliz** a todos os n/ Clientes e Amigos
Rua 33, n.º 942 — ESPINHO

San Valentim

Deseja a todos os seus Clientes
e Amigos **Páscoa Feliz**



cabeleireiros

RUA 33, N.º 912 - ESPINHO • TELEF. 22 731 28 51

TERESA PIRES

SALÃO CABELEIREIRO
Teresa Maria Dias Pires



Esteticista - Manicure - Pedicure

Rua 14 n.º 1017 - Telef. 22 731 39 35 - 4500 ESPINHO

NOVAS INSTALAÇÕES



QUALIDADE EM ETIQUETAS
Fábrica Portuguesa de Etiquetas

Papeis auto-adesivos para todos os fins
Impressão em várias cores e formatos
Com e sem relevo em rolos e planos
Para computador com e sem impressão
Folhas A4 específicos para Laser e Inkjet
Especiais, resistentes a temperaturas
Para empacotamento de chá
Para COMPANHIAS AÉREAS
Materiais de SEGURANÇA



FPE-FÁBRICA PORTUGUESA DE ETIQUETAS, LDA

Rua do EcoCentro, 80 Apartado 121 4501-909 ESPINHO

Tel 227 347 647 / 227 341 567 / 227 312 971 Fax 227 347 979

Email geral@fpe.com.pt

www.fpe.com.pt



Páscoa Feliz!

Obra ronda 50 mil euros

Capela dos Ramos restaurada

A Capela dos Ramos tem mais de 80 anos e já há muito necessitava de restauros urgentes. As obras foram efectuadas e estão quase prontas mas custaram quase o dobro do orçamento inicialmente previsto, pelo que a Capelania, responsável pela empreitada, terá de pedir ajuda à população do lugar para cobrir as despesas.



Sandra Soares

A Capela dos Ramos situa-se no topo da rua 33, em Anta e lá se venera a Nossa Sr.^a de Lurdes. Terá sido construída nas primeiras décadas do século XX e deve o seu nome à família responsável pela sua construção, proprietária, à altura, do edifício que lhe é anexo.

Na época conturbada da Implantação da República (1910), a Igreja Paroquial de Anta foi ocupada pelo Estado e, para que os católicos de Anta tivessem um local



Celeste Caprichosa
CABELEIREIROS, LDA.

*Deseja
Páscoa Feliz*

Rua 14 n.º 726 - 4500 ESPINHO • Tel.: 22 734 12 77



o primeiro
relógio usado na Lua

Victor Ourivesaria
deseja
a todos os seus
Clientes
e Amigos
Páscoa Feliz



Rua 23 n.º 349 - Espinho • Telef. 22 734 09 31



JOTEX®

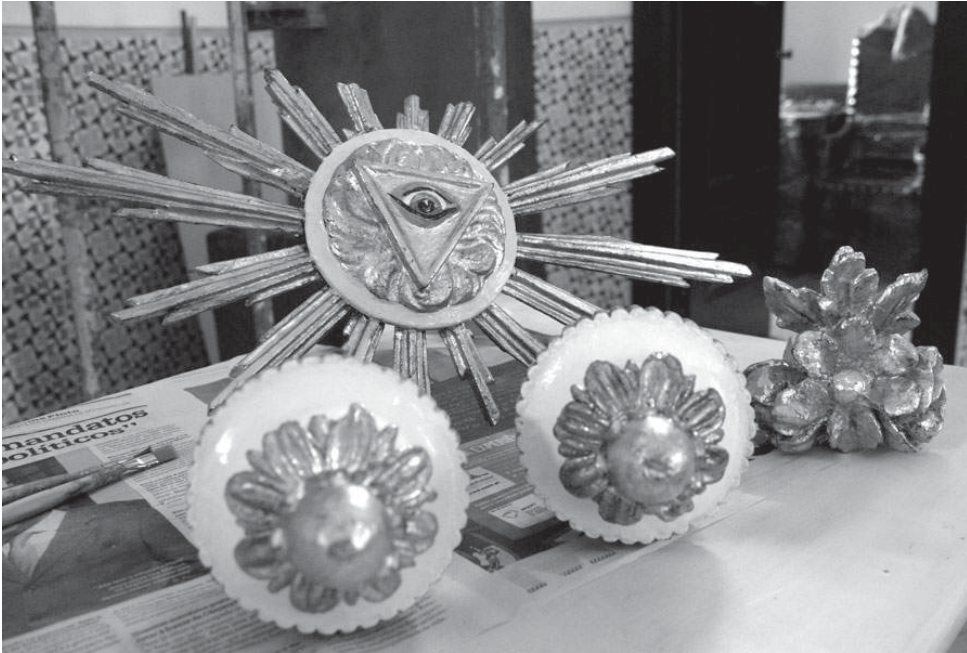

digno onde pudessem continuar a celebrar a sua fé, a família Ramos terá construído a capela. Daí este edifício tanto ser conhecido como capela de N. Sr.ª de Lurdes, santa que aí se venera, como 'Capela dos Ramos'. É também por essa razão que esta é única capela da paróquia com pia baptismal.

A capela acabou por ser doada à paróquia estando agora sob a responsabilidade da Capelania de N. Sr.ª de Lurdes que há muito sentia a necessidade de fazer obras de conservação e restauro no edifício. Após alguns meses de trabalho do empreiteiro estas estão agora em fase de conclusão.

Mas sendo este um edifício com mais de oito décadas, o orçamento inicialmente previsto ficou muito aquém do que foi gasto, já que quando se começou a mexer nas paredes, rapidamente ficou perceptível que



pouco se aproveitaria.

Com o decorrer da obra, praticamente, a única coisa que se manteve foi a fachada da frente uma vez que as paredes tiveram todas de ser picadas, foi colocado um tecto e telhado novos, o chão de madeira foi substituído por material cerâmico e o altar também teve de ser feito de novo já que, devido à humidade, estava todo podre.

Elsa Ramos é a artista responsável pelo restauro do altar principal, dos pequenos altares laterais e de outras peças mais delicadas que se encontravam na capela, algumas delas, em muito mau estado de conservação, nomeadamente algumas gravuras, peças de mobiliário, um cadeirão de couro e peças em latão, entre elas, uma lamparina, que têm grande valor e qualidade. Depois de limpas e recuperadas, estas peças estão belíssimas e prontas a ornamentar o edi-



GESTOTAL
ADMINISTRAÇÃO DE CONDOMÍNIOS
E SERVIÇOS GERAIS

ADMINISTRAÇÃO
De Albertina Duarte
917115763

SERVIÇOS
De Filipe Duarte
917311740

Rua 43, n.º 474 - Sala K - 4500-801 ESPINHO • Tel/Fax: 227324522
PARA UMA BOA ADMINISTRAÇÃO NÓS SOMOS A SOLUÇÃO

CAFÉ SNACK GIL
Maria Isabel Silva Pinto

Jantares e Petiscos

Deseja a todos os seus Clientes e Amigos Páscoa Feliz

Rua da Guimbra - Anta - ESPINHO • Telef. 22 080 88 05

Espilétrica, Lda.
António Fortuna
Gerente
Tlm. 917 593 163

Todo o tipo de material eléctrico

— Orçamentos grátis —
Instalações Eléctricas e Telefónicas
Intercomunicação e Videovigilância
Detecção de Incêndio e Intrusão
Domótica e Som Ambiente
Vigilância CCTV
Sistemas de Antenas e Satélite
Reparações

Rua 30, n.º 953
Tel./Fax: 22 731 06 63
4500-302 Espinho
E-mail: espilétrica@clix.pt

EDIFÍCIO C/ 4 FRENTES - CONSTRUÇÃO DE 1.ª QUALIDADE
Rua Canto da Bessada - Nogueira da Regedoura

T2 c/ áreas de 110 a 140 m2 • Prontos a habitar
C/ aquecimento central, electrodomésticos,
elevador, rampa p/ deficientes, vídeo, etc.

Preços desde 77.500 euros

91 491 16 19 - 91 959 12 94

Semanário Registado na Direcção-Geral de Comunicação Social sob o n.º 100594

DEFESA DE ESPINHO
Fundado em 27/Março/1932

PROPRIEDADE - EMPES - Empresa de Publicidade de Espinho, Lda.
Matriculada na Conservatória do Registo Comercial de Espinho sob o n.º 59, folhas 30 do livro C-1
Capital Social: 5.200,00 Euros
Contribuinte: 500 095 540

Administração
Fernando Cunha (gerente)
Joaquim Vasconcelos (gerente)

Detentores com mais de 10% do capital
Solveirde - Soc. de Investimentos Turísticos da Costa Verde, Lda.

Direcção
Lúcio Alberto
Email - lucio.alberto@mail.telepac.pt

Redacção
Manuel Prouença e Sandra Soares

Colaboradores
Carlos Roseiro, Elisabete Moreira, Rui Pereira e Vítor Lancha

Colunistas
Adérito Santos; Adolfo Leitão Carvalho; António Duarte Estêvão; António Regedor; José Sarmento; Manuel Sancebas; Maria Fernanda Barroca; Mário Frota; Marta Feijó; Napoleão Guerra; Serafim Marques e Sérgio Carvalho.

Departamento de Produção
António Guerra

Publicidade
Joaquim Natário

Secretaria de Administração e Redacção
Cristina Fonseca e Fernanda Oliveira

Serviços Administrativos e Publicidade
Av.ª 8, 456 - 1.º andar - Sala R
Ap. 39 - 4501-853 ESPINHO Codex
Telef. 22 734 15 25 • Fax 22 731 99 11
Email-empes@sapo.pt

Departamento de Redacção
Av.ª 8, 456 - 1.º andar - Sala H
Ap. 39 - 4501-853 ESPINHO Codex
Telef. 22 734 15 25 • Fax 22 731 99 11
Email-defesadeespinho@mail.telepac.pt

Impressão
NAVEPRINTER - Indústria Gráfica do Norte, SA - E.N. 14 (km 7,05)
Apartado 121 - 4471 MAIA Codex

Tiragem média
4.000 exemplares

Depósito Legal n.º 1604/83

Internet:
www.defesadeespinho.no.sapo.pt

Os textos (e ilustrações) de Opinião publicados nesta edição são da inteira responsabilidade dos seus autores, não vinculando, directa ou indirectamente, o cariz editorial e informativo deste jornal.



fício também ele de cara lavada.

Recuperar a traça original

O altar é o ponto central da capela e aquele que mais trabalho tem dado à artista que além de restaurar aquilo que foi mantido, ficou com a responsabilidade de decorar aquilo que foi construído de novo, tendo ela optado por recuperar a traça original dos ornamentos que já haviam sido alterados com anteriores reformas e que ela, ao efectuar a limpeza das peças, acabou por descobrir.

Devido ao mau estado em que se encontrava algumas partes do altar, a madeira teve de ser toda raspada e antes de aplicada qualquer pintura foi necessário proteger tudo com produtos próprios. Nestes trabalhos de maior dimensão a artista contou com a colaboração de dois dos seus ex-alunos, o João e a Mariana. No trabalho geral Elsa Ramos conta ainda com a colaboração da sua irmã Lina Dolores e de uma outra ex-aluna, Filipa Faria.

A talha que ornamenta o altar é pintada a folha de ouro mas com a limpeza, Elsa Ramos descobriu que a muitas das peças foi originalmente aplicada alguma cor que ela agora recuperou conseguindo fazer realçar ainda mais a beleza de alguns pormenores.

Inicialmente a frente do altar (mesa) encontrava-se encostada à parte que se encontra na parede. Quando a missa começou a ser rezada com o padre virado para os fiéis essa parte foi puxada à frente e pintada



uma ornamentação na madeira que passou a ficar visível. Não sendo esta pintura original, a restauradora optou por decorar essa parte, que por estar podre foi agora feita de novo, com uma talha semelhante à que ornamenta a 'mesa' da frente.

Também a pia baptismal, que já nada tinha a ver com a que inicialmente existia, será ornamentada com a mesma talha para que haja uniformidade nas peças principais que existem na capela. A pia terá ainda o seu interior decorado com uma delicada pintura dourada para que ganhe maior beleza.

Todo este trabalho é muito pormenorizado e exige grande delicadeza, pelo que, também é bastante demorado, mas a artista espera ter o restauro concluído até ao final do mês. Quanto à obra de restauro do edifício está praticamente concluída, faltando apenas alguns acabamentos finais.

A capelania pretendia financiar a obra apenas com as verbas que foi angariando ao longo dos anos através das esmolas do culto, esperava que os custos rondassem os 28 mil euros, mas, devido aos muitos trabalhos extras que foi necessário fazer devido ao estado de degradação do edifício, os custos já atingem quase o dobro, rondando os 50 mil euros.

Sem apoio de qualquer entidade, a Capelania pretende agora deixar passar o período da Páscoa, sempre exigente para as famílias, e apelar à fé e generosidade das pessoas do lugar para fazer face à verba que falta.

Para José Faria, um dos membros da Capelania, apesar da verba ainda ser elevada, "com a fé do povo de Anta alcançaremos facilmente o objectivo".



Policlínica Central de Espinho, Lda.

Telef. 227 330 640 (10 linhas)

Consultórios – Espinho:
Rua 33, n.º 408
Rua 16, n.º 1143

Cardiologia – Espinho:
Rua 14, n.º 437

Fisioterapia – Ponte d'Anta:
Telef. 227 330 060

Especialidades:

- ALERGOLOGIA RESPIRATÓRIA
- ANÁLISES CLÍNICAS
- ANESTESIOLOGIA
- CARDIOLOGIA
- CIRURGIA
- CIRURGIA PLÁSTICA
- DERMATOLOGIA
- ECOGRAFIA
- ENDOCRINOLOGIA E NUTRIÇÃO
- GINECOLOGIA
- GASTROENTEROLOGIA
- ESTOMATOLOGIA
- MEDICINA INTERNA



- MEDICINA FÍSICA E DE REABILITAÇÃO
- NEUROLOGIA
- OBSTETRÍCIA
- OFTALMOLOGIA
- ORIENTAÇÃO PROFISSIONAL
- ORTOPEDIA
- OTORRINOLARINGOLOGIA
- PNEUMOLOGIA
- PSIQUIATRIA
- RADIOLOGIA
- UROLOGIA
- MEDICINA DENTÁRIA

CLÍNICA GERAL	BREVEMENTE CENTRO PEDIATRIA – Rua 14, n.º 437
ENFERMAGEM	SERVIÇO SOS

Caso necessite alterar a marcação ou desistir deve fazer com 48 horas de antecedência

A nova estação do ano está aí.
Com ela a renovação, a alegria, a diferença.
É isto que pode encontrar nas
coleções Primavera Verão 2006,
que a convidamos a conhecer.

laurèl

ESCADA
SPORT

CAPPOTERA JEANS

Betty Barclay

CARAMELO

WEILL

havrey

Cadena La Maglia



D.I.G
D. Iglesias
Fashion. perfume.

Deseja a todos os clientes e amigos
Páscoa Feliz

Fashion Rua 19, n.º 254 Perfumaria Rua 19, n.º 216
ESPINHO



OPINIÃO
DISCURSO DIRECTO

*Padre Manuel Moura**

Páscoa em S. Martinho de Anta e Santo Estêvão de Guetim

Todos sabemos que a solenidade da Páscoa é a maior celebração do ano litúrgico, ou seja, é o centro e toda a nossa Fé Católica.

O Tríduo Pascal culminando toda a celebração da Ressurreição de Jesus Cristo, é o centro de toda a vitalidade cristã. A Encarnação e o Presépio, todos os outros mistérios tendem para



a Páscoa e só têm sentido à luz do Mistério Pascal. Por outro lado é da Ressurreição que brota toda a vitalidade da igreja, ela é a fonte de toda a vida.

Jesus não é um morto ilustre, mas alguém que passou pela morte e está Vivo, Glorioso, presente no meio da Igreja como fonte incessante de Paz, Alegria, vida Divina. Sem a vitória de Cristo, sem a vida do Ressuscitado tudo seria em vão, sem fundamento, pura hipocrisia, espiritualismo sem valor, sacramentalismo sem eficácia.

Ressuscitou, está aqui:

Porque está vivo, Jesus está presente em nós, no interior do nosso ser, da nossa vida. Em nós age, reza no nosso interior, faz morada do nosso ser. Deixar-se identificar com Ele, viver em intimidade e comunhão com Ele, ser conscientemente um Cristo vivo para os outros homens.

É por tudo isto e muito mais que todos nós, toda a igreja tenta depor todo o seu dinamismo, entusiasmo apostólico, de alegria de viver, de esperança no futuro, de certeza de vitória, de contínua renovação.

Ser cristão é ser cada dia homem pascal. Abrir a alma, o coração e vida quotidiana à presença do ressuscitado. Só assim seremos no mundo gérmen de glória, semente de esperança, dinamismo de vida nova.

É por tudo isto que todas as comunidades devem pôr toda a sua criatividade na vivência da fonte da Ressurreição e despertar toda a profundidade do Amor de Cristo pela nossa Salvação. Por isso, enriquecer toda a vivência do Mistério Pascal, temos procurado aprofundá-lo e senti-lo para o viver melhor.

É nesta perspectiva que mais uma vez contemplámos ao vivo a Ceia do Senhor e a Via dolorosa de Jesus. E porque estamos unidos pastoralmente a duas comunidades procurámos, este ano, representar a Ceia do Senhor no Largo da Igreja de Guetim, na segunda-feira da Semana Santa e a Paixão do Senhor, no Largo da Igreja de Anta, na terça-feira.

Assim, preparamos mais profundamente a grande fonte da Alegria liturgicamente viva em todo o Tríduo Pascal culminando na Ressurreição.

Todo o empenhamento e realizações dos programas pascais nas paróquias de Anta e Guetim têm, como sempre, o carinho e a ajuda, com toda a disponibilidade generosa da Câmara de Espinho e da Junta de Freguesia da nossa Vila de Anta.

Desde já estamos todos convidados a participar nos mesmos, especialmente os cristãos de Guetim e Anta.

** Pároco de Anta e Guetim*

LABORATÓRIO

Rua 25, n.º 253
Telefone 22 731 29 87
ESPINHO

Justino Godinho, Lda.

PRÓTESE DENTÁRIA

Deseja a todos os estimados Clientes e Amigos
PÁSCOA FELIZ

Aberto todos os dias úteis, das 8h30 às 12 e das 13
às 18 horas, excepto às sextas-feiras que encerra às 16 horas

Fonseca

ESPINHO

MODAS • TECIDOS

Gentil



LINGERIE
CONFECÇÃO

ESPINHO

EIFFEL

CAFÉ - SNACK-BAR
COM BILHARES

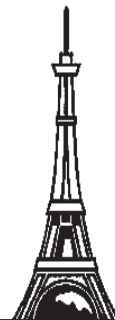

Maria Francisca Moreira Santos

Deseja Páscoa Feliz
a todos os Clientes e Amigos

Rua 19, N.º 855 • 4500-254 ESPINHO
Tel. 22 734 48 35

Papelaria AZUL

- LIVROS
- MATERIAL ESCOLAR
- MATERIAL DE ESCRITÓRIO
- REVISTAS
- BRINDES
- VALORES SELADOS

Deseja a todos os seus Clientes e Amigos
Páscoa Feliz

RUA 19, N.º 825 - TELEFONE 22 734 33 13
4500 ESPINHO



A. M. Mascarenhas

Cabeleireiros

Deseja a todos
os seus Clientes e Amigos
Páscoa Feliz

RUA 31 N.º 927 — 4500 ESPINHO
TELEF. 22 734 78 70



GRANISILVALDE, LDA.

ORÇAMENTOS GRÁTIS

FORNECIMENTO E EXECUÇÃO DE TODO O TIPO DE
TRABALHO EM MÁRMORE E GRANITO PARA A
CONSTRUÇÃO CIVIL - JAZIGOS E SIMILARES, ETC.

Deseja a todos os seus estimados Clientes e Amigos
Páscoa Feliz

Lugar do Formal - Pav. 8 - 4500-636 Silvalde
Tels.: 227322075 - 227328075 • Tlms.: 918922781 - 913266414 - 918963625



Fotos VÍTOR LANCHETA

No Largo do Souto,
em Anta

Missa campal

Uma missa campal encheu
o Largo do Souto, em Anta, às 11 horas
do Domingo de Ramos, dia de abertura
da Semana Santa.

Presidida pelo Padre Manuel Moura, a eucaristia no exterior da Igreja proporcionou, uma vez mais, elevada adesão de fiéis, reforçando a comunhão colectiva dos valores herdados de Jesus Cristo.

Um facto que se reveste de

maior significado pela Semana Santa que decorre.

Também a Vigília da Ressurreição (com a bênção do lume), ocorrida no sábado, no Largo do Souto, marcou as celebrações em vésperas da Páscoa.



Frutaria Mianjos

Páscoa Feliz

Rua 29, n.º 800 R/C - 4500 Espinho • Tel. 22 731 40 20

Deseja a todos os seus Clientes e Amigos
Páscoa Feliz

MÓVEIS

Joaquim Pereira de Sousa, Lda.

Rua 23, n.º 450 - 4500 Espinho • Tel. 22 734 05 61

CAFÉ • SNACK-BAR

COSTA VERDE

Manuel Joaquim Gomes Bastos

Desejo aos meus Clientes e Amigos PÁSCOA FELIZ

Av.ª 8, n.º 1428 - 4500-207 Espinho • Tel. 227 345 038

Casa Romeu

Oculista Vitó

COMPETÊNCIA * HONESTIDADE * BOM GOSTO



MULTIOPTICAS

LOJA 1 - ESPINHO - Rua 19, n.º 242 • Tel. 227343056 • Fax 227319644
LOJA 2 - ESPINHO - Rua 21, n.º 278 - CASINHA DO CAMPO
(Decoração - Utilidades do Lar) • Tel. 22 731 01 30 • Fax 22 731 96 44
LOJA 3 - ALBERGARIA-A-VELHA - Rua 25 de Abril (junto às piscinas)
Tel. / Fax 234 52 52 32

Deseja a todos os seus Clientes e Amigos
Páscoa Feliz

GRUPO LOJAS ROMEU VITÓ

Casinha do Campo

Decoração e artigos para brindes

Rua 21, n.º 278 - 4500-267 ESPINHO • Telef. 227 310 130

Loja 1: ESPINHO
Rua 19, n.º 242
Tel. 22 734 30 56 • Fax 22 731 96 44

Loja 2: ALBERGARIA A VELHA
Rua 25 de Abril (junto às piscinas)
Tel/Fax 234 525 232

Competência
Honestidade
Bom Gosto

Loja 3:
CASINHA DO CAMPO



OPINIÃO
DISCURSO DIRECTO

*Padre Manuel António**

Aleluia de Páscoa

"Coroemo-nos de rosas antes que murchem"

De há uns anos para cá tornou-se cheirinho de intelectual dizer com o visual mais convencido deste mundo: "Há mais vida para além de..."

Por mim, confesso que não acho graça nenhuma ao chavão, cheira-me a sacudir a água do capote.



Hoje, a pensar na Páscoa, apareceu-me o aforismo (sem origem) que abriu esta nota; agarrei-o, porque me diz muito, e penso que ao leitor também.

Permito-me considerar "rosas murchas" o lixo que sobra da teoria e praxis publicitadas a esmo: o que importa à pessoa é divertir-se, alienar-se, fazer (sem regra) tudo o que agrada, pois já está no "segundo dia" e nada existe para além da vida.

Aqui esbarro com a multidão daqueles que conheceram o "primeiro dia" e se apaixonaram, ao ponto (que alguns apodaram de loucura) de afirmarem em juízo que sem o "primeiro dia" – o DOMINGO – não podiam viver.

E vai daí que coroaram o Senhor do Domingo de rosas sempre frescas, que substituíram aqueles espinhos horrorosos do gozo sádico da soldadesca recalcada (claro, os religiosos riram-se à brava); e muitos dos seus seguidores também se coroaram de rosas nos dentes das feras, no fogo e na espada.

Em tempo do renascimento da natureza e da esperança do semeador, as comunidades cristãs culminam o itinerário quaresmal na FESTA DA VIDA, que na PÁSCOA supera a morte.

Há poucos dias um médico e professor universitário afirmava na Antena Um a sua Fé na vida eterna; o professor (e eu, ouvimos também) ficou surpreendido com a surpresa da entrevistadora – então o senhor, um homem da ciência, acredita nisso? Pensei comigo: onde nós chegamos, parece que ou é proibido ou parece mal acreditar...

Já agora, acrescento: nós crentes respeitamos quem não acredita, só esperamos igual respeito (tolerância, não obrigado).

E com isto endereço este desejo tão profundo como fraterno: que transmitamos, sobretudo os cristãos, ao redor de nós ALELUIAS DE PÁSCOA, plenos de esperança e de amor à VIDA.

** Pároco de Silvalde*



Socipedros

COMÉRCIO ALIMENTAR, LDA.

Lugar de Barros - Silvalde
Apartado 353 - 4501-911 Espinho
Telefs.: 22 734 29 97 / 22 731 20 38
Fax: 22 731 20 39
E-mail: socipedros@iol.pt



BOUTIQUE
Sónia

Todas as Novidades em
Baptizados e Comunhões.

Artigos para bebés,
infantil e juvenil.

Páscoa Feliz

Rua 19 n.º 221 4500 - 256 Espinho Telef.: 22 734 31 02



AZEITONA DE CONSERVA

Alcides Marques Pereira Lopes, Lda.

*Deseja a todos os seus estimados
Clientes e Amigos **Páscoa Feliz***

Lugar de Barros - Silvalde - Apartado, 304
Tel. 22 734 14 93 • Fax: 22 731 32 82
4500 ESPINHO

Premier

Rua de Grijó, 9
4150 Porto
Tel.: 22 616 20 53

ESPECIALISTA EM LENTES DE CONTACTO

*Deseja a todos os seus Clientes e Amigos **Páscoa Feliz***

Rua 18 n.º 1100 - 4500 Espinho (Junto à Policlínica)
Tel.: 22 731 26 18

PRIMOR
CAFÉ - PASTELARIA

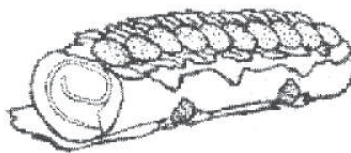

*Deseja a todos
os seus Clientes
e Amigos
Páscoa Feliz*

Rua 19, n.º 883 • Telefone, 22 734 23 05
4500 ESPINHO

Casa ABEL CASTELA

boa esplanada com vista para o mar

ESPECIALIDADES EM:

CALDEIRADAS – ENGUIAS

LULAS – RAIÁ

BONS VINHOS E PETISCOS

Deseja a todos os seus Clientes e Amigos

Páscoa Feliz

RUA 2 N.º 1385 - TELEFONE 22 734 25 73
4500 ESPINHO

Tradição cumprida
em Silvalde

Procissão dos Passos

Tradição de séculos, a procissão do Senhor dos Passos voltou a encher as ruas de Silvalde com muita fé num domingo que nasceu ensolarado mas que as nuvens encobriram no momento do doloroso encontro entre Cristo carregado com a cruz e a sua sofrida Mãe.

Depois de uma manhã em que foi celebrada a entrada de Jesus em Jerusalém com a cerimónia da bênção dos ramos, à tarde reviveram-se os momentos mais dolorosos com a procissão dos Passos do Senhor que saiu da Igreja de Santiago, em Silvalde, pelas 16 horas, para ir ao encontro de sua Mãe.

A imagem de Nossa Senhora da Soledade já havia sido transportada na noite anterior, também em procissão, para a Capela da Boa Nova, onde se deu o encontro dos dois andores, momento com grande simbolismo vivido de forma intensa e

emocionada pelos fiéis.

Este ano e como já vem sendo habitual, a tradição de trazer oradores de fora para efectuar as intervenções que acompanham os diferentes quadros da via dolorosa foi substituída pela participação activa de elementos dos grupos paroquiais, uma forma de aproximar mais os paroquianos desta realização e que em nada afecta a beleza e profundidade do momento.

A procissão conta ainda com uma intervenção muito directa da Irmandade de Nosso Senhor dos Passos e da Banda de Silvalde.



Fotos VÍTOR LANCHÁ



Restaurante Marisqueira da Lapa, Lda.

Deseja a todos os seus estimados Clientes e Amigos Páscoa Feliz

Encerra às 2.^{as}-feiras

Rua 2, n.º 1269 • 4500 ESPINHO
Telefone: 227 329 084 • Telemóvel: 916 921 089

CLARA AGUIAR

Pronto-a-Vestir * Também tamanhos grandes

Promoções desde
5 a 50 Euros



Rua 14, n.º 787 - 4500-233 Espinho • Telef. 227329015

CASA DA CERA

Ricardo Manuel Pereira Meneses

Santos * Velas * Artigos Místicos * Artigos Religiosos
Restauros * Livros Religiosos * Promessas em Cera
Deseja aos seus Clientes e Amigos PÁSCOA FELIZ

Rua 4, n.º 679 - 4500-344 Espinho • Tel. 227342166
Tlm. 917046495 • Email: ricardo.meneses@netvisao.pt

Comercial Tec

COMERCIALIZAÇÃO E ASSISTÊNCIA EQUIPAMENTOS ESCRITÓRIO, LDA.

RUA 38, N.º 264 - APARTADO 256 - ANTA - 4501-910 ESPINHO
Telef.: 22 731 90 21 / 22 / 32 • Fax: 22 731 90 23
Email: comercialtec@mail.telepac.pt • www.comercialtec.com

• FAX'S • FOTOCOPIADORAS
DEVELOP

• CENTRAIS TELEFÓNICAS
SIEMENS
ALCATEL

• SISTEMAS DE VIGILÂNCIA
PHILIPS

• MÓVEIS DE ESCRITÓRIO
elli

• RELÓGIOS DE PONTO
AMANO

• REGISTRADORAS • POS
SAMSUNG

• COMPUTADORES
• CONSUMÍVEIS
• CADEIRAS
• IMPRESSORAS
• ASSISTÊNCIA TÉCNICA

KING SPORT

DESDE 1977

Rua 62, n.º 97 - 4500-364 ESPINHO
Telef. 22 734 33 80 • Fax 22 734 70 06

*A Gerência e seus colaboradores,
desejam a todos os Clientes e Amigos
Páscoa Feliz*

NOVATOS

DESDE 1994

Rua 14, n.º 656 - 4500-232 ESPINHO
Telef. 22 731 29 78 • Fax 22 734 70 06



LUIZ MEGRE BEÇA & CA., LDA.

CORRETORES DE SEGUROS

ESPECIALIZADOS EM
SEGUROS INDUSTRIAIS,
INCÊNDIO
E LUCROS CESSANTES



1937 - 2006

PRAÇA FILIPA LENCASTRE, N.º 22 - 4.º - SALA 63 - 4050-259 PORTO
Telef. 223389890/1 • Fax 223389912 • email: lmb-seguros@mail.telepac.pt



Fotos VÍTOR LANCHÁ

No Largo das Capelinhas

Bênção dos ramos

O (denominado) Largo das Capelinhas, em Anta, encheu-se na manhã de domingo, na bênção dos ramos, momentos antes da missa campal, junto à Igreja.

Executado o ritual da bênção das ofertas com que os afilhados iriam obsequiar os respectivos padrinhos no Domingo de Ramos, o Padre Manuel Moura convidou os presentes para seguirem em cortejo para a nova cerimónia religiosa marcada para o Largo do Souto.



**OPINIÃO
CONTRA A
CORRENTE**

Lúcio Alberto

Momento(s)

O cortejo religioso encetado no Largo das Capelinhas dirigia-se para o Largo do Souto, para a realização da missa campal, justificando o corte momentâneo do trânsito no cruzamento da Junta de Freguesia de Anta.

Os membros dos escuteiros levaram a cabo a tarefa com organização e serenidade.

Todavia, formada logo uma fila de automóveis na Rua da Igreja, os condutores mais apressados inverteram a marcha.

Por falta de tempo, paciência, ou por esquecimento dos ramos...



**Pastelarias
CANTA GALO**

Tradição e qualidade
para a sua Páscoa

- PÃO-DE-LÓ TRADICIONAL
- PÃO-DE-LÓ HÚMIDO
- AMÊNDOAS DE CHOCOLATE
- FOLAR DA PÁSCOA
- REGUEIFA DOCE
- GRANDE SORTIDO DE BOLOS

Deseja aos seus estimados Clientes e Amigos
PÁSCOA FELIZ

1 Rua 19, n.º 1066 - Tel. 227 310 813

2 Rua 23, n.º 774 - Tel. 227 341 048 / 227 311 109

4500 ESPINHO

**TEIXEIRA & FERNANDES
Peças Auto**

**FERODO*BOSCH*GATES*LUK*MONROE
AC DELCO * MACOS Acessórios**

**PEÇAS E ACESSÓRIOS
PARA TODAS AS MARCAS**

Tudo o que o seu automóvel
precisa !!

**QUALIDADE no serviço e no
atendimento...O SEU MERECE!**

Desejamos a todos nossos clientes e
amigos

PÁSCOA FELIZ

Visite-nos na Avenida 24 N.º 311 e 297
Espinho (Junto ao posto Repsol)
Telf. 22 7330880 - Fax. 22 7330889

**JUNTA DE FREGUESIA
DE GUETIM**



A Junta de Freguesia
de Guetim
deseja a todos
os Guetinenses
Páscoa Feliz

No largo da igreja,
em Guetim

Ceia do Senhor

Com melhores meios técnicos e a experiência acumulada de anos anteriores, as encenações pascais levadas a cabo pelos grupos paroquiais de Anta, que agora foram alargadas a Guetim, impressionam cada vez mais, em especial pela entrega e paixão com que pessoas de todas as idades vivem estes momentos de fé, recriando as cenas mais marcantes dos últimos dias de Cristo.



Sandra Soares

As celebrações pascais são sempre vividas de forma intensa e especial em Anta, tendo como momentos marcantes as encenações dos últimos dias da vida do Senhor, levadas a cabo pelos grupos paroquiais.

Uma vez que desde há alguns meses o pároco de Anta, Manuel Moura, também assu-

miu a paróquia de Guetim, as encenações foram alargadas a esta localidade, que viveu um momento de grande emoção na noite de segunda-feira, quando viu o largo da sua igreja transformar-se no local da última ceia de Cristo.

Apesar de ventosa a noite estava agradável e o largo encheu-se de fiéis emocionados pelas interpretações de Cristo e dos doze apóstolos.

E ficou bem claro o entusiasmo desta população nas palavras de uma das senhoras que assistiu à representação e que no fim exclamava:

"Só é pena que amanhã (a encenação) não seja aqui!"

Refira-se que à hora do fecho desta edição (encerrada um dia mais cedo devido ao Feriado de Sexta-feira Santa) se realizava no Largo da igreja em Anta a continuação da noite de segun-

da-feira com a encenação da Via Dolorosa de Cristo.

Entretanto, no fim da encenação em Guetim, o padre Manuel Moura dirigiu algumas palavras aos fiéis lembrando que aquele momento especial facilita a compreensão do mistério da Eucaristia instituída na noite da última Ceia, momento da "maior loucura do amor de Deus" que entregou o seu filho por amor aos homens.

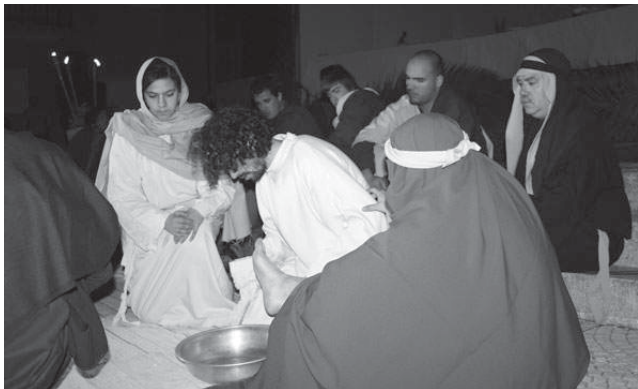

NINHO DE AMOR

CAFÉ • SNACK-BAR • CONFEITARIA

Desejamos a todos os nossos Clientes e Amigos *Páscoa Feliz*

Visite-nos!!!

Rua 8, n.º 373 - 4500 Espinho • Telef. 22 734 67 42



FLORES NATURAIS, SECAS E ARTIFICIAIS * PLANTAS
* CESTOS * LOUÇAS E VIDROS E OUTRAS
Ornamentam-se mesas e salões para banquetes, casamentos, baptizados, etc.

Aluga-se Quinta para Banquetes - Tlm. 919 060 275

Produção: Penafiel - Quinta das Flores - Sete Pedras • Tlm. 968691596

Espinho: Loja 1 - Av.ª 24, n.º 709 • Tel./Fax: 227 344 233

Espinho: Loja 2 - Rua 20, n.º 918 • Tel./Fax: 227 311 016

Porto: Foz do Douro • Tel. 226 174 626



café LAUSANNE

IRMÃOS FRANÇA, LDA.

Revistas e Jornais

Agente: TOTOBOLA - TOTOLOTO - EUROMILHÕES

Deseja a todos os seus Clientes e Amigos *Páscoa Feliz*

Rua 33, n.º 926 - 4500 Espinho • Telefone 22 734 47 58

MOYSÉS CARDOSO & CA., LDA.

IMPORTADORES DE BATATA DE SEMENTE

SULFATO DE COBRE

ARMAZENISTAS DE MERCEARIA

AZEITE, ADUBOS QUÍMICOS

ENXOFRES, FERRO, CHAPA, ETC.

Deseja a todos os seus Clientes e Amigos *Páscoa Feliz*

Sede: RUA MOUZINHO DA SILVEIRA, 233 — TELS. 222002380 - 222002389 • 4000 PORTO
ARM. - R. MANUEL PINTO DE AZEVEDO, 461 • TELS 226173032 - 226173052 • 4100 PORTO
TELEX 2228193 MOYSÉS P. — TELEGRAMAS, MOYSESS — FAX 22318895

Armaz.: R. OUTEIRO - LOTEAMENTO D, N.º 34 - GEMUNDE — 4470 MAIA — Tels. 229428434 - 229424564



o forno de espinho

PADARIA E CONFEITARIA

Desejamos a todos os nossos estimados Clientes e Amigos *PÁSCOA FELIZ*

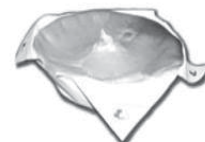

ESPECIALIDADES
PÃO DE ÁGUA - PÃO DA BAIRRADA
PADAS D'ÁGUA - PÃO SERRANO
CHAPATA - PÃO D'AVÓ

- ✓ PÃO-DE-LÓ D. MARIA
- ✓ REGUEIFA DOCE
- ✓ NINHOS DE PÁSCOA

- ✓ PÃO DE-LÓ DE OVAR
- ✓ FOLARES DE PÁSCOA
- ✓ TRONCO DE PÁSCOA

- ① Rua 19 nº 1278 4500-251 ESPINHO | Tel. 227 345 338 Fax. 227 319 711
- ② Praceta Álvaro Rola nº 66 3885-225 CORTEGAÇA | Tel./Fax: 256 755 395
- ③ Rua 43 nº 478 4500-801 ESPINHO | Tel. 227 321 295 Fax. 227 319 549

EMPRESA COM SISTEMA AUTOCONTROLE IMPLEMENTADO (H.A.C.C.P.)
E NÚMERO DE CONTROLE VETERINÁRIO OFICIAL



OPINIÃO

DISCURSO DIRECTO

Padre Nuno de Oliveira*

Páscoa – apelo a uma vida nova

Na II Cena do Quadro III da sua célebre tragédia descreve Goethe o raiar do dia de Páscoa, com toda a população a deixar as portas da cidade, cantando e dançando. Então



o Dr. Fausto exclama para o seu discípulo Wagner: – “Festejam o Senhor ressuscitado, pois também eles ressuscitaram. Do escuro das moradas, do negrume das oficinas e das fábricas, da estreiteza das ruas, ei-los restituídos à luz.”

Goethe intuiu, com a marca do seu génio, o simbolismo profundo da Páscoa. Só quem penetrar o mistério do Cristo ressuscitado e com Ele fizer a passagem da morte para a vida, das trevas para a luz, é capaz de celebrar festivamente a Páscoa. Só quem fizer, com Cristo, a experiência de aceitar e superar o sofrimento e as dificuldades, pode sentir a alegria de uma vida nova, aberta ao futuro de Deus.

Certamente, não é esta a Páscoa que sentimos e vivemos, ao torná-la uma data repetitiva, abandonada aos critérios mercantilistas de uma sociedade, que sendo incapaz de inventar marcas assinaláveis da sua história, aproveita as festas cristãs para as impregnar do seu espírito pagão. E, no entanto, a Páscoa é o acontecimento por excelência para responder ao apelo tantas vezes repetido de uma sociedade mais justa e fraterna.

Realmente a Páscoa faz inserir Cristo ressuscitado na nossa História e no nosso mundo, para nos dizer que é preciso libertar o homem de todas as violências e opressões e instaurar um reino de verdadeira comunhão familiar, tornando-se, assim, um acontecimento de salvação. Cristo ressuscitado não é um ser do outro mundo e que está noutro mundo. Ele está no meio de nós, com as marcas da crucificação, a dizer-nos que não é um fantasma, mas que, com Ele, podemos viver uma vida totalmente outra, superando os medos e as angústias, porque tocados pela novidade do Espírito.

É esta vocação pascal que é urgente descobrirmos e vivermos.

* Pároco de Paramos

RESTAURANTE

A FORNALHA

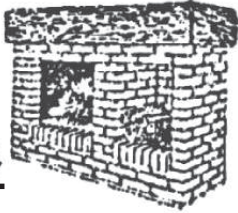

Moisés Marques

GRELHADOS

Deseja a todos os seus Clientes e Amigos
Páscoa Feliz

Rua 38 - Anta - Telef. 22 734 68 33 - 4500 ESPINHO

GARAGEM TAIF

OFICINA DE REPARAÇÕES • AUTOMÓVEIS

CHAPEIRO • PINTURA • ELECTRICIDADE
PINTURA EM ESTUFA
BANCO DE CHAPEIRO
MONTAGEM DE ALARMES, AUTO-RÁDIOS,
TELEMÓVEIS E BATERIAS

AMÉRICO DE OLIVEIRA DIAS
ALBERTO F. DE OLIVEIRA DIAS
ALFREDO C. FLORES

Desejam a todos os seus Clientes e Amigos
Páscoa Feliz

Na nova variante ESPINHO - GRANJA • Telefone, 22 734 29 15

Farmácia
CONCEIÇÃO

de: FERREIRA E SILVEIRA, LDA.

DIR. TÉCNICA:

ISABEL MARIA ANDRADE FERREIRA

Deseja a todos os seus Clientes e Amigos
Páscoa Feliz

RUA S. TIAGO, 709 - SILVALDE
Telefone, 22 731 14 82 — 4500 ESPINHO

Farmácia
Santos

Deseja a todos os seus Clientes e Amigos
PÁSCOA FELIZ

Telefone, 227 340 3 31 • 4500-256 ESPINHO



Deseja a todos
os seus Clientes
e Amigos
Páscoa Feliz

ARTIGOS PARA O LAR E DECORAÇÃO, LDA.

ALIMENTAÇÃO * BRINQUEDOS * HIGIENE
DECORAÇÃO E BRICOLAGE
— — Qualidade e bons preços — —

RUA DA ALEGRIA, N.º 1568 – MARINHA DE SILVALDE
4500-601 SILVALDE - ESPINHO

A
**MEDICINA NO TRABALHO
É OBRIGATÓRIA**

saniSecur

MEDICINA E SEGURANÇA NO TRABALHO, LDA.

Deseja a todos os seus Clientes e Amigos
Páscoa Feliz

Rua 15, n.º 315-1.º 4500-238 ESPINHO
Telef.: 22 734 02 37 Fax: 22 734 27 49



Fotos VÍTOR LANCHÁ

Em Paramos

Via-Sacra de esperança no futuro

*Paramos
comemora
a Páscoa com um
vasto programa,
integrado, na
tarde do passado
sábado, com
a realização
de uma Via-Sacra
para os mais
pequenos.*

No átrio da Igreja de Santo Tirso ocorreu uma simples Via-Sacra com os mais novos de Paramos, seguida de uma cerimónia no interior da Casa de Deus, com o Padre Nuno Oliveira.

Entretanto, e delineada entre a Capela da Senhora da Guia e a Capela do Senhor do Calvário (no percurso antigo marcado pelas cruzes), a tradicional Via-Sacra sobressaiu na noite anterior.

No domingo foram celebradas missas na Capela da Senhora da Guia e na Igreja, aquando da recolha das seis cruzes que percorreram a paróquia.



Grande Farmácia

DIRECTOR TÉCNICO

*Manuel João Ribeiro Pais
Clemente de Paiva*

Deseja a todos os seus Clientes e Amigos

Páscoa Feliz

RUA 8 N.º 1025 — TELEF. 22 734 00 92
4500 ESPINHO

Lavandaria MARSOL

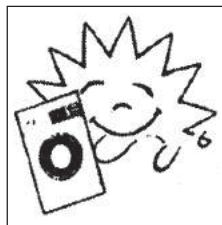

ENTREGAS E RECOLHAS AO DOMICÍLIO

HIGIENE * QUALIDADE * TECNOLOGIA * SEGURANÇA * PRONTIDÃO

LIMPEZA A SECO DE TODO O GÉNERO DE VESTUÁRIO

CORTINAS * BORDADOS E TOALHAS DE GOMA

VESTIDOS DE NOIVA

COMUNHÃO * ARRAIOLOS,

ANTÍLOPES E PELE * CARPETES * ETC.

Rua 33 N.º 933 - 4500 ESPINHO • Telef. 22 734 63 47



FARMÁCIA MACHADO

Propriedade e Direcção Técnica

Dr. Carlos Jorge Silva Machado



Deseja a todos os seus Clientes e Amigos **Páscoa Feliz**

AVENIDA CENTRAL SUL, 1534 - 4500-502 PARAMOS
TELEF. 227 346 388

EQUICONTAS

FREITAS & FILHOS, LDA.
CONTABILIDADE

FREITAS - MEDIAÇÃO DE SEGUROS, LDA.
SEGUROS DE TODOS OS RAMOS

Agente:

VICTÓRIA • EUROPEIA • ZURICH

Av.ª 24, n.º 1019 - Salas B e C
Telef.: 22 731 12 08 - 22 731 29 86 • Fax: 22 731 97 89
4500 ESPINHO

CERVEJARIA MARISQUETRA



ESPINHOMAR 1

RUA 2 N.º 799 - 4500 ESPINHO
TEL. 227 344 243

CERVEJARIA MARISQUETRA



ESPINHOMAR 2

RUA 2 N.º 827 - 4500-259 ESPINHO
TEL. 227 343 656

Grande variedade de
MARISCOS
SEMPRE FRESCOS

- SORTIDO DE MARISCO
- EMPADÃO DE MARISCO
- ARROZ DE MARISCO
- ARROZ DE CAMARÃO
- ARROZ DE LAGOSTA
- AÇORDA DE MARISCO
- AÇORDA DE GAMBA
- FEIJOADA DE MARISCO
- CALDEIRADA DE PEIXE
- FRANCESINHAS
- PREGO EM PRATO
- ROBALO À ESPINHOMAR

V
i
s
i
t
e
-
n
o
s

CAFÉS

Casa Alves Ribeiro

*seleccionamos
e torrmos
na nossa fábrica
as melhores
qualidades aos
melhores preços*

Rua 19, 294 - ESPINHO



OPINIÃO

DISCURSO DIRECTO

Padre José Pedro da Silva Azevedo*

Feliz Páscoa para todos os Espinhenses

A quantos andam perdidos nos caminhos da vida, Cristo Ressuscitou.

A quantos se sentem sós e abandonados pelos seus familiares, pelos seus amigos e pela Sociedade, Cristo Ressuscitou.

A quantos são afectados pelos vícios, pela doença, pelo desemprego, Cristo Ressuscitou.

A quantos não têm fé, Cristo Ressuscitou.

A quantos encontram o sentido da vida na amizade, na família, no desporto, nos valores cristãos, Cristo Ressuscitou.

A quantos vivem cada dia, entregando a vida voluntariamente a uma causa, Cristo Ressuscitou.

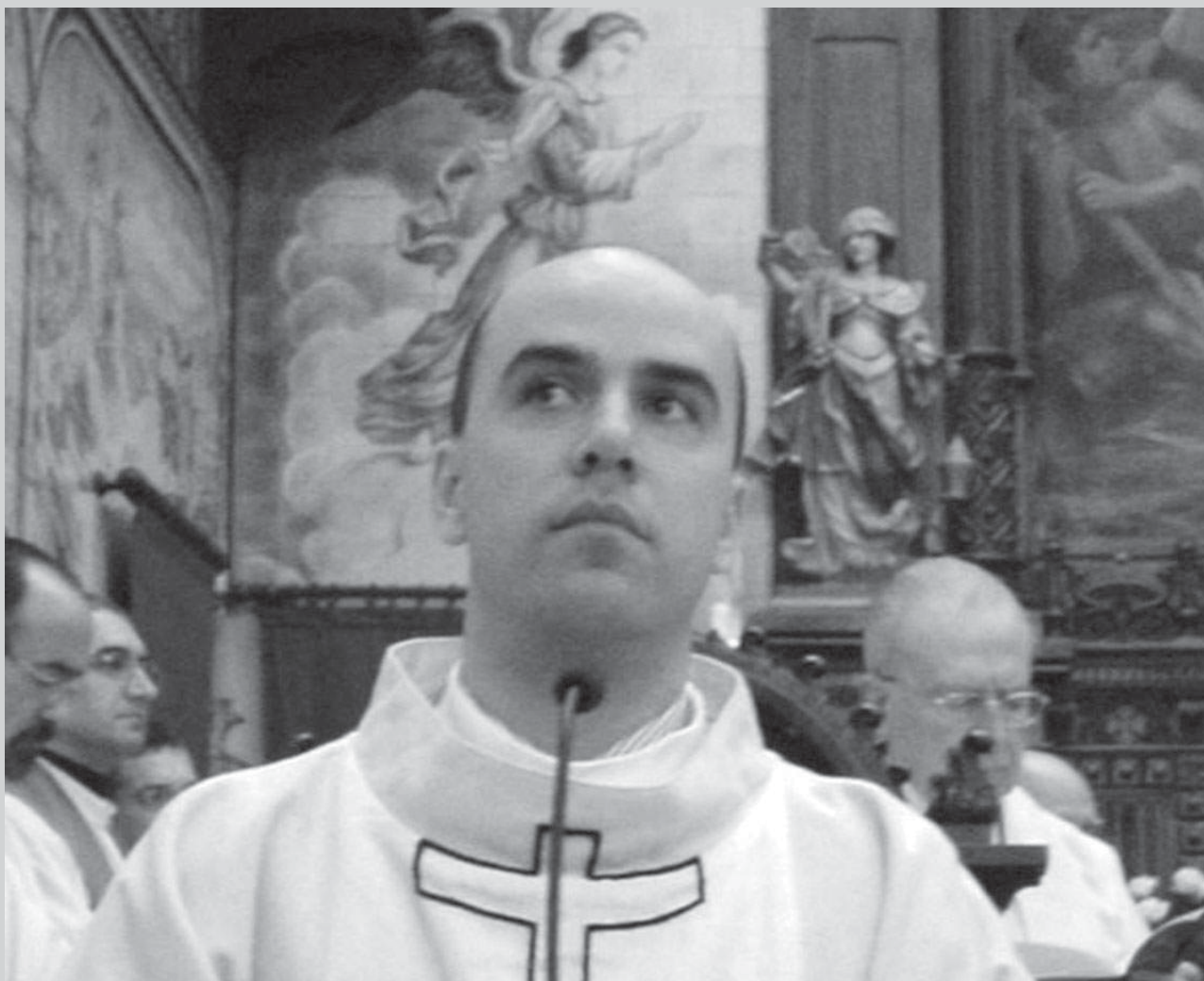

A quantos passam o tempo a promover a vida do próximo, criando laços de comunicação e comunhão, Cristo Ressuscitou.

A quantos realizam na sua vida acções de boa vontade, Cristo Ressuscitou.

A quantos têm fé, Cristo Ressuscitou.
Feliz Páscoa para todos os Espinhenses.

* Pároco de Espinho



**VESTUÁRIO, PELES,
VESTIDOS DE COMUNHÃO E DE NOIVA,
ENÇOMADOS, TOALHAS BORDADAS,
CORTINAS, COLCHAS RENDA, ARRAIOLOS**

R. 19, n.º 356-370 4500 ESPINHO ☎ 22 734 12 66 - Fax 22 731 16 37

*Restaurante**O Padrinho*

Especialidades na Brasa * Frango no Churrasco

* Espetadas Mistas * Bacalhau na Brasa * Entrecosto, etc.

SERVEM-SE REFEIÇÕES PARA FORA EMBALADAS

Deseja a todos os seus Clientes e Amigos PÁSCOIA FELIZ

Av. 24, n.º 697 - 4500-201 Espinho • Telef. 227 340 665

Discoteca XARANGAPáscoa
Feliz**telemóveis****VALE DE DESCONTO 10 €**

NA COMPRA DE QUALQUER TELEMÓVEL NAS NOSSAS LOJAS

rua 16 > n.º 623 > espinho

c. c. solverde > loja 26 > espinho

P. B.: só desconta 1 vale em cada equipamento

**Snack-Bar
VIDEO PARQUE**

C/ nova Gerência

CACHORROS

TOSTAS
MISTASSERVIÇO
DE CAFETARIAPáscoa
Feliz

RUA 23 N.º 514 - 4500 ESPINHO • Telef. 22 734 52 06



Foto VÍTOR LANCHA

Na Igreja Matriz de Espinho

Requiem, op. 9 em Domingo de Quaresma

Na Quaresma, mais precisamente, na tarde do passado Domingo, na Igreja Matriz de Espinho, e assinalando os 20 anos da morte de Maurice Duruflé, foi executada a versão sinfónica do Requiem, op. 9. O concerto foi dirigido pelo maestro Cesário Costa, com a participação de António Salgado (barítono), Eduarda Melo (soprano), orquestra Clássica de Espinho, Coro Misto EAnsemble, Coro de Câmara de S. João da Madeira e (coro alemão) Henrich-Schutz-Ensemble.

"O redescoberto interesse pela música sacra tem dotado o país de novos instrumentos, instrumentistas, cantores e maestros mas, sobretudo, tem trazido às igrejas e às salas de concerto um público particularmente interessado", resultando num convívio "entre o artístico e o espiritual".

Lúcio Alberto

Filha do fundador do Jornal **Defesa de Espinho**

Faleceu Madília Braga Dias

Segunda-feira de manhã, na Venezuela, faleceu Madília Braga Dias (82 anos), filha de Benjamim Dias, fundador do Jornal **Defesa de Espinho**, e casada com Sérgio Alves Moreira.

Além de colaboradora, juntamente com o seu marido, do Jornal **Defesa de Espinho**, Madília Braga Dias foi professora de ballet, dança artística que introduziu em Espinho, assim como em algumas cidades como Coimbra, Braga e Ovar.

O funeral realizou-se terça-feira, em Caracas, terra que escolheu quando o seu marido era exilado político, e lhe deu preferência devido ao clima mais ameno para a doença óssea de que padecia.

À família, o Jornal **Defesa de Espinho** apresenta sentidas condolências.

FRANCHISING

Empresa da área de comércio de vestuário, procura franchisado/a para abertura de um novo espaço na região de Espinho, preferencialmente para auto-emprego. Não necessita de experiência no ramo.

Negócio de investimento baixo com notoriedade crescente e elevada rentabilidade.

Telef. 93 923 34 42/ 22 377 32 80



Data touch

informática

Data Touch - Comércio Equip. Informáticos, Lda
Rua 27, n.º 407 / 4500 - 289 Espinho
Telef.: 227 323 144 Fax: 227 323 146
email: geral@datatouchinformatica.com
Intel Celeron D331 2660MHz FSB533 SK775
512Mb DDR400
Disco 80Gb
Caixa ATX c/ USB
Mother Board ASROCK FSB533/800 SK775
Drive Disquetes 3,5" 1,44Mb
Placa Gráfica 64Mb OnBoard
DVD+/-RW 16X Double Layer
Placa de Som 5.1 OnBoard
Placa de Rede 10/100 OnBoard
Colunas 120W Genius
Teclado PS/2 Multimédia
Rato PS/2 Optico + Tapete
Monitor 17" TFT
Windows XP Home
OFERTA : WEBCAM

Iva incluído à taxa legal em vigor
Limitado ao stock existente

Promoção de Páscoa



Monitor LG 17" TFT
L1750SQ - 8ms

210€



Mp3 512Mb c/ Rádio 52€



Mp3 1Gb c/ Rádio 80€

660€

Consulte-nos para

outras configurações!



35€



A JAPONEIRA EM FLOR



PADARIA E CONFEITARIA

Especialidades: BOLO-REI * PÃO DE JAMON * BOLOS DE CASAMENTO E ANIVERSÁRIO * BOLO MÁRMORE * BOLO DE SARDINHA * PÃO-DE-LÓ MARGARIDE * PÃO-DE-LÓ DE OVAR * PIZZAS * CACHITOS * PÃO C/ CHOURIÇO

Servimos refeições diárias

CENTRO COMERCIAL
A JAPONEIRA

Av.ª S. Cristóvão, 1260
4500-705 NOGUEIRA DA REGEDOURA
Santa Maria da Feira

Deseja a todos os seus Clientes e Amigos
Páscoa Feliz



JUNTA DE FREGUESIA DE ESPINHO

A Junta e a Assembleia de Freguesia desejam aos espinhenses e à população em geral uma Santa Páscoa

Páscoa FELIZ 2006



O Presidente da Junta
Rui Torres

inquérito

"A Páscoa é a ressurreição de Jesus e é uma época de alegria", "é uma festa de família, onde todos se deveriam reunir e festejar com maior alegria e paz", "é um símbolo de fé, de humildade e de caridade e é um período de reconciliação".

Elisabete Moreira

1 – O que é a Páscoa?

2 – Que importância tem para si a Páscoa?

3 – Costuma cumprir as tradições desta época?

4 – Cumpre o jejum Pascal?

5 – Onde é habitual passar o Domingo de Páscoa?

6 – Que iguarias fazem parte da sua mesa no Domingo de Páscoa?

Palmira Ferreira
56 anos
Doméstica
Gaia



1 – É uma altura sagrada e o padre vai a nossa casa.

2 – Já teve mais importância do que tem agora.

3 – Sim.

4 – Não.

5 – Na minha residência, com a restante família.

6 – Cabrito assado, pão-de-ló e as amêndoas...

Mário Valente
78 anos
Aposentado
Espinho



1 – É uma festa de família, onde todos se deveriam reunir e festejar com maior alegria e paz.

2 – A Páscoa neste momento não significa muito para mim, por questões de saúde de alguns familiares e de algumas mazelas.

3 – Não.

4 – Não.

5 – Em casa com a família.

6 – Regueifa doce...

Adosinda Marinhão
50 anos
Peixeira
Bairro Piscatório



1 – Para mim é um dia normal, como os outros.

2 – Cumpro algumas das tradições desta época.

3 – Não.

4 – Só a primeira e a última sexta-feira.

5 – Em casa, com toda a minha família.

6 – Pão-de-ló, um 'sortidito' e umas amêndoas...

Maria Couto
59 anos
Peixeira
Bairro Piscatório



1 – A Páscoa para mim é um dia de religião.

2 – Para mim tem muita importância.

3 – Costumo cumprir sempre as tradições da Páscoa e ainda vai a Cruz a minha casa.

4 – Cumpro sempre o primeiro dia e o último.

5 – Em casa com a família.

6 – Regueifa, amêndoas e o pão-de-ló...

Maria Teixeira
60 anos
Doméstica
Anta



1 – É uma festa, religião e união.

2 – Sim, dou muita importância.

3 – Costumo e tenho pena de não sair o Senhor na zona da minha residência.

4 – Eu cumpro o jejum só na Sexta-feira Santa.

5 – Depende... Umhas vezes em minha casa, noutras em casa de familiares.

6 – Doces tradicionais desta época como o pão-de-ló, o foliar, as amêndoas...

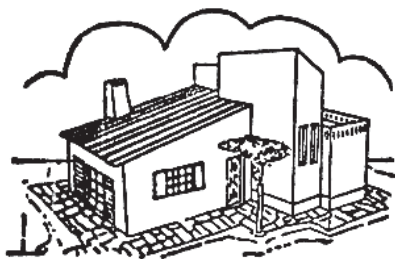

MANUEL JOAQUIM

TODOS OS MATERIAIS PARA A CONSTRUÇÃO

Deseja a todos os seus Clientes e Amigos **Páscoa Feliz**

ALÉM DO RIO - 4500 ANTA - ESPINHO • Telefone, 22 734 77 84

Agente das Tintas
ROBBIALAC • FABILAK

AREIAS * TIJOLO * CIMENTO
CAL HIDRÁULICA
GESSO PARA ESTUQUE

ROPICANA
CONFEITARIA • CAFÉ • SNACK-BAR



Rua 19 n.º 815 ESPINHO
Tel. 22 734 49 15



Farmácia HIGIENE

Directora Técnica:

Maria do Rosário de Garcia Pinto Correia

FARMACÊUTICA

Deseja a todos os seus Clientes e Amigos
Páscoa Feliz

Rua 19, N.º 395 — Telef. 22 734 03 20
4500 ESPINHO

Limas, Lda.

Vulcano
Soluções de água quente



Materiais de Construção
Artigos Sanitários e Decorativos



RAIN BIRD
sistemas de rega



NOVAS INSTALAÇÕES
(Junto à antiga Praça de Touros)

Rua 39 n.º 571 - Apartado 386 - 4501-912 ESPINHO
Tel.: 227 319 792 • Fax: 227 319 793 • www.limas.com.pt

Espinhenses acreditam em valores religiosos

Páscoa – “símbolo de fé”

Josué Amorim
79 anos
Aposentado
Espinho



1 – A Páscoa é a ressurreição de Jesus e é uma época de alegria.
2 – Tanto eu como as pessoas da minha geração estamos habituados, desde de pequenos, a festejar esta época. Por isso dou-lhe muita importância.
3 – Cumpro sempre que posso.
4 – Também vou cumprindo sempre que posso.
5 – Passo sempre com a família na minha casa ou em casa de familiares.
6 – É o habitual desse dia: as amêndoas...

Manuel Pires
70 anos
Aposentado
Espinho



1 – A Páscoa, para mim, é um símbolo de fé, de humildade e de caridade. A Páscoa é um período de reconciliação.
2 – Sim, como sou católico dou muita importância.
3 – Todas.
4 – Sim, todos, até porque faço parte da paróquia.
5 – Em casa, junto com a família.
6 – O normal: o pão-de-ló, as amêndoas, os folares...

Jorge Marques
61 anos
Aposentado
Espinho



1 – É uma festa de família.
2 – Sim, sempre fui criado nessas condições e continuo a dar muita importância.
3 – Sim, cumpro.
4 – Isso já não. É muito raro.
5 – Normalmente costume passar em casa da minha mãe na aldeia com a restante família.
6 – Pão-de-ló, a regueifa e umas amêndoas...

Teresa Barbosa
17 anos
Estudante
Espinho



1 – A Páscoa é uma festa religiosa.
2 – Dou muita importância.
3 – Costumo.
4 – Sim, também.
5 – Em casa com a família.
6 – Folar, as amêndoas...

Andreia Sá/Rogério Costa
21/23 anos
Lojista/emprego de mesa
Mozelos/S. Paio de Oleiros



1 – É uma festa muito importante. A família deve estar unida e deve reinar a paz, o respeito...
2 – Sim, damos bastante importância.
3 – Algumas.
4 – Só a Sexta-feira Santa e na quarta-feira.
5 – Em casa com a família.
6 – Regueifa, pão-de-ló, as amêndoas, o vinho do Porto, os ovos da Páscoa...

António Sousa
26 anos
Ajud. técnico de farmácia
Espinho



1 – É uma festa religiosa.
2 – Sinceramente passa-me um bocado ao lado e não dou muito importância.
3 – Quando era mais novo sim ia à aldeia receber o compasso, mas agora já não.
4 – Sim às sextas-feiras, basicamente.
5 – Em casa com a família.
6 – Nada de especial. É como um domingo normal.



Deseja a todos os Clientes, Amigos e Fornecedores uma Páscoa Feliz
A Gerência

Café-Gelataria **ESQUIMÓ**

AUGUSTO SÁ ALVES, LDA.

Fabricantes de gelados italianos artesanais desde 1975
Serviço de refeições rápidas e vendas para fora

Largo 25 de Abril • Rua 2 n.º 51/57
4500-259 Espinho
Telef./Fax: 227340974

Mc jóias

Deseja a todos os seus Clientes e Amigos uma **Páscoa Feliz**

roberto cavalli

CAMEL ACTIVE
REALITY WEAR

CITIZEN

adidas

AGENTE OFICIAL

EP
PEQUIGNET

Mathey-Tissot
Since 1886

VISITE-NOS
e conheças as novas tendências
PRATA - OURO, JÓIAS

GUESS
BY MARCIANO

SECTOR
SPORT WATCHES

ESPRIT
timewear

Rua 18, n.º 721 – 4500-246 Espinho • Telef. 22 731 38 77

restaurante bar
festas | aniversários

CAMPING

REFEIÇÕES ECONÓMICAS DESDE 3,50 €

no Parque de Campismo de Espinho

Rua da Praia - Lugar do Mocho - Anta - Espinho • Telef. 227328017 - 936479085 • campingespinho@hotmail.com

Dia 30 de Abril, Grande Noite de Fado, abrilhantada com o guitarrista Serra e a fadista Melani * Jantar às 22 horas

Faça a sua reserva

Manuel Cabeleireiros

Distinguido com o Troféu

‘Personalidade do Ano 2005’

pela “Intercoiffure Mondial” - Paris,

cumprimenta e deseja

Páscoa Feliz

CABELEIREIRO

GABINETE DE ESTÉTICA

MANICURE

PEDICURE

EXTENSÕES DE UNHAS

EXTENSÕES DE CABELO NATURAL

SALÃO MANUEL

Largo Marquês da Graciosa, 35 - 1.º
4500-214 Espinho * Telef. 22 734 07 17



OPINIÃO CONTRA A CORRENTE

Manuel Sancebas

Testamento de JUDAS

Nasci mesmo para ser JUDAS
Mesmo dos pés à cabeça
O que de mau eu tiver
Nada é que eu não mereça.

Uma fogueira me espera
Sei que não tenho perdão
Contra Deus fui uma fera.
Enriqueci, fui ladrão.

Já na cruz olhou-me e disse:
Para que queres "trinta dinheiros"?
Tudo que tens vais deixar
Arranja ao menos herdeiros.

Por isso amigos é vosso
Tudo que tenho para dar.
Deitai atenção ao dote
Que passo a discriminar:

Pró Doutor Manuel Violas
Deixo um troço pequitinho
Que dá bem para jogar golfe
E não cansa, é levezinho.

Doutor Amadeu Morais
Bem conheço a tua infância.
Dou-te uma bicicleta
Para voltares à elegância.

Para o Engenheiro Adérito
Homem alto espadaúdo
Deixo um chapéu à Tirone
Porque lhe fica bem tudo.

Para o Doutor Álvaro Rocha
Que é meu amigo do peito
Vou-lhe deixar meus halteres
Para voltar a ser perfeito.

Doutores Serafim e Custódio.
Que mal a gripe das aves!...
Para não dar nos vossos pitos
Vou-vos deixar uns remédios...
Deixai de estar aflitos.

E para Pinto Correia
Engenheiro de alto brio
Deixo-lhe um aquecedor
Para deixar de ter frio.

Para o Engenheiro Ilídio
Que é príncipe da gordura
Vou deixar-lhe uma revista
Que diz: Corra, corra, insista
Que faz bem; dá formosura.

Ao Manuel Azevedo
Formado em Economia
Deixo para perder as "banhas",
Livro de gastronomia.

"Primaço" Luís Monteiro
Contigo há faltas ocultas
Por isso vou-te deixar
Um cheque para pagar
Da vida inteira as consultas.

Doutor Quirino! Ó amigo,
faço-o com grande amargura;
Pois não te vou deixar nada;
Tiveste sempre fartura.

Ó Xico, fugiste aos padres
Para o qual tinhas bom norte.
Vais dar aulas para o Inferno,
Para lá dou-te o passaporte.

Senhor Doutor José Mota,
Em que curso se debruça?
Não quero ficar com a ideia
Que é o Doutor da "Mula Ruça".

Mas isso menos importa,
Não interessa, é inteligente
E toda a gente se curva
— Olá Senhor Presidente!

Por isso, vou-lhe deixar
Algo que a mim me consola
Deixo, mas quero que use,
Meu fraque e minha cartola.

Rezai por mim um Pai Nosso
Isso não custa dinheiro
Mas fazei uma "vaquinha"
Para pagar ao cangalheiro.



Deseja a todos
os seus Clientes e Amigos,
Páscoa Feliz



ESPINHO 227 347 436
227 319 942



ESPI
MAR
CLÍNICA
MÉDICO
CIRÚRGICA

RUA 16, N.º 789
4500-241 ESPINHO
TEL. 22 734 26 95
TLM. 91 869 70 47

ANÁLISES CLÍNICAS AO SÁBADO
ANÁLISES CLÍNICAS AO DOMICÍLIO
CARDIOLOGIA
CIRURGIA
CIRURGIA VASCULAR
CLÍNICA GERAL AO DOMICÍLIO
CLÍNICA GERAL
DERMATOLOGIA
ELECTROCARDIOGRAMA (ECG)
ENDOCRINOLOGIA
ENFERMAGEM
ENFERMAGEM AO DOMICÍLIO
GINECOLOGIA/OBSTETRÍCIA COM ECO
LOGOPEDIA / Terapia da Fala

A MESMA QUALIDADE NUMA NOVA IMAGEM

(Antiga Clínica N.ª Sr.ª d'Ajuda)

MASSAGEM TERAPÊUTICA
MEDICINA DESPORTIVA
NUTRIÇÃO
OFTALMOLOGIA
ORTOPEDIA
OTORRINO
PEDIATRIA
PODOLOGIA
PSICOLOGIA
PSIQUIATRIA
RASTREIO VISUAL (Gratuito)
REUMATOLOGIA
SEGUROS - ACIDENTES DE TRABALHO
UROLOGIA

Desejamos a todos os nossos Clientes e Amigos *PÁSCOA FELIZ*



Universal Xave
Comércio de Ferragens, Lda.



Chave Mestra
Espinho

Carlos Silva (Gerente)

Acertamos todos os tipos de chaves • Reparação e montagens de fechaduras • Chaves por código • Abrimos todo o tipo de portas e viaturas • Fechaduras de segurança-cofres • Montagens de alarmes

Deseja a todos os Clientes e Amigos *Páscoa Feliz*

Rua 8, n.º 963 - 4500-370 Espinho • Tel./Fax 227322952 • Tlm. 919777977



Farmácia
de Anta

— DIRECÇÃO TÉCNICA DE —

MARIA DE LOURDES LOURENÇO FERREIRA LOPES

Deseja a todos os seus Clientes e Amigos
PÁSCOA FELIZ

Rua Tuna Musical de Anta, 907 4500-054 ANTA • Telef. 227341109

Na praia da Baía Crânio humano encontrado no esporão

Foi encontrado na segunda-feira, ao final da tarde, no esporão da praia da Baía, do lado Norte, um crânio humano. O alerta foi dado por uma jovem quando procurava uma pulseira que havia perdido, debaixo das pedras do esporão.

A Polícia de Segurança Pública de Espinho foi chamada ao local e tomou conta da ocorrência até à chegada da autoridade marítima – Polícia Marítima da Capitania do Porto do Douro.

A Delegada de Saúde de Espinho, Maria Manuela Santia-

go, e os Bombeiros Voluntários Espinhenses também estiveram presentes.

O crânio humano foi levado para a morgue do Hospital de S. Sebastião cerca das 21 horas.

Manuel Proença



Associação
Cívica
preocupada

Recuo
na orla
costeira

A Associação Cívica de Espinho (ACE) tem-se mostrado preocupada com os avanços do mar e com o estado de conservação dos esporões.

Na semana em que inaugurou a sua nova sede, a ACE revelou que irá debruçar-se sobre este tema, dentro em breve. No entanto, segundo o presidente daquele movimento, Marques Baptista "o grande risco já está referenciado entre Matosinhos e a Nazaré" e que Espinho, por isso, é uma zona que irá, inevitavelmente, sofrer as consequências. Até porque, a erosão do mar já provocou um recuo na orla costeira de 3,2 metros!

**Gabinete de
Radiologia
de Espinho**

DR. JORGE NUNES DE MATOS
DR.ª MARIA DO CARMO VASCONCELOS
DR.ª HELENA CUNHA

Médicos especialistas:
Radiologia Digital * Radiologia Dentária * Ecografia
Mamografia Digital * Densitometria Óssea * TAC

Acordos com: ADSE, SAMS, PORTUGAL TELECOM, PSP, GNR, CGD, ACASA, MINIST. JUSTIÇA, CTT, MEDIS, MULTICARE e SNS
Consultório: R. 20, n.º 1436 r/c • Telef. 227341975 - 227314650 • Fax: 227318963
Horário: Das 08h30 às 13h00 e das 14h00 às 19h00

DOMUSGEST

ADMINISTRAÇÃO DE CONDOMÍNIOS

Confie na nossa experiência

Rua 21, n.º 755 - 1.º Dto. (junto às Finanças)
Telef. 22 732 08 66 • Tlm. 96 487 51 54

VIDRARIA FERREIRA

Vidro nacional e estrangeiro - Vidro Anti-reflexo e molduras para caixilhos - Espelhos - Tijolos - Telhas de Vidro

FERREIRA & FERREIRA, LDA.

ENCARREGA-SE DA COLOCAÇÃO DE VIDROS
EM QUALQUER PONTO DO PAÍS

Rua das Fábricas, n.º 40 • 4500-628 Silvalde - Espinho
(Zona Industrial de Silvalde) • Telef./Fax: 227 340 480



ASSEMBLEIA MUNICIPAL DE ESPINHO

Edital

SESSÃO PÚBLICA DO DIA 25 DE ABRIL DE 2006

MARIA DA GRAÇA RIBEIRO DE SOUSA GUEDES, Presidente da Assembleia Municipal de Espinho:

Faz público, de acordo com a Lei n.º 169/99, de 18 de Setembro e em conformidade com o Regimento Interno, que no próximo dia **25 de Abril de 2006**, realizar-se-á nos Paços do Município, pelas **11.00** horas, uma **Sessão Extraordinária desta Assembleia**, que versará a seguinte ordem de trabalhos:

PONTO ÚNICO
COMEMORAÇÃO DO 25 DE ABRIL

Para constar se publica este e outros de igual teor, que vão ser afixados nos lugares do estilo do Município.

Espinho, 5 de Abril de 2006

A Presidente da Assembleia Municipal,

a) Prof. Doutora Maria da Graça Ribeiro de Sousa Guedes

**Formação Pedagógica
Inicial de Formadores**

(Certificado n.º EDF/510/06 DN)

**Abril a Junho
Horário Pós-Laboral**

114 Horas



Instituto Superior de Espinho

Sociedade Promotora de Estabelecimentos de Ensino, Lda.

Rua 36, n.º 297 - Apartado 443 - 4501-868 Espinho

Telf: 22 732 26 24 * Fax: 22 733 10 85

E-mail: isesp@isesp.pt

www.isesp.pt

Compramos todos os artigos em:
OURO * PRATA * JÓIAS
CAUTELAS DE PENHOR

Pagamos melhor e a dinheiro

2.º E ÚLTIMO ANDAR • HONESTIDADE - SIGILO - PRIVACIDADE

Rua 23, n.º 174 - Edifício S. Pedro - Sala Y - ESPINHO • Tlm.: 96 587 98 72



Deseja a todos
os seus estimados
Clientes e Amigos
Páscoa Feliz

Rua 2, n.º 731
Espinho
Tlm. 919 427 869

**MÉDICOS
DENTISTAS**
**JORGE FERREIRA
BRUNO MORRIS**

SAMS QUADROS
SAMS * CGD
ADVANCE CARE * MÉDIS

Edifício S. Pedro
Sala W
Rua 23, n.º 174
Telef. 22 734 86 93

Provoca dois acidentes na A29, entre Arcozelo e S. Félix da Marinha

Condutora alcoolizada em contramão

Uma mulher de 27 anos, com uma taxa de alcoolemia de 1,31 g/l, foi detida pela Brigada de Trânsito da Guarda Nacional Republicana, na madrugada de domingo, na A29, quando seguia em contramão, na faixa de rodagem do sentido Sul/Norte entre os nós de Arcozelo e S. Félix da Marinha e depois de ter provocado dois acidentes. A mulher entrou no nó de Arcozelo,

cerca das 2 horas e, num espaço de dois quilómetros embateu em três automóveis, não tendo, porém, provocado quaisquer ferimentos nos ocupantes dos veículos – apenas danos materiais.

O primeiro embate terá-se dado cerca de um quilómetro depois, em dois automóveis. A mulher seguia em contramão e sem luzes. Um pouco mais à frente, a condutora

foi embater num outro automóvel e pôs-se, novamente, em fuga.

A condutora alcoolizada acabou por ser interceptada por outros condutores e pela própria Brigada de Trânsito da GNR e foi presente ao Tribunal Judicial de Vila Nova de Gaia na segunda-feira de manhã.

Manuel Proença

Na segunda-feira

Feirante detido e apreendidos quase 16 mil euros em material contrafeito ou usurpado



A Polícia de Segurança Pública de Espinho, numa operação de fiscalização e prevenção criminal, nas artérias de acesso ao recinto da feira semanal, deteve de um indivíduo, do sexo masculino, de 31 anos de idade, solteiro, vendedor ambulante, natural e residente no Porto, por ter em sua posse 614 DVD supostamente usurpados ou contrafeitos e por alegado aproveitamento de obra usurpada, cujo valor total é de cerca de 9210 euros. Foram-lhe ainda apreendidos, 113 sweat shirt's e 27 fatos de treino de diversas marcas, por suspeita de serem artigos contrafeitos, no valor total de cerca de 6630 euros.

O homem foi presente ao Tribunal Judicial de Espinho e fica a aguardar julgamento em liberdade, com termo de identidade e residência.

Entretanto, os objectos apreendidos irão ser alvo de peritagem para que se averigüe se são ou não usurpados ou contrafeitos. Em relação ao material contrafeito (vestuário), o inquérito deverá prosseguir mediante queixa, das marcas visadas.

Manuel Proença



OPINIÃO

CONTRA A CORRENTE

*Belmiro Rocha**

Dia Mundial da Saúde

No passado dia 7 comemorou-se o Dia Mundial da Saúde. O Dia Mundial da Saúde foi criado em 7 de Abril de 1948, pela Organização Mundial de Saúde (OMS), fundamentado no direito do cidadão à saúde e na obrigação do Estado na promoção da

saúde. Este Ano, a Organização Mundial de Saúde decidiu dar atenção aos Profissionais de Saúde, escolhendo como lema "Trabalhar em conjunto pela saúde".

A OMS procura desta forma alertar para os problemas gerais dos recursos humanos do sector da saúde e celebrar a dignidade e o valor de trabalhar em prole da Saúde dos cidadãos, sejam eles Médicos, Enfermeiros, Técnicos de Diagnóstico, Auxiliares, Administrativos, Assistentes Sociais, etc. Todos os que directa ou indirectamente contribuem para que qualquer Cidadão tenha os melhores cuidados de saúde, em tempo útil.

É consensual que se devem generalizar boas práticas para a promoção do bem-estar dos Profissionais da Saúde. Da mesma forma, também é consensual a necessidade de um corpo de Profissionais de Saúde saudáveis como garante de uma resposta adequada às necessidades dos Cidadãos.

Como disse o Sr. Ministro da Saúde, o reconhecimento deve ser um estímulo de todos os sectores da saúde, de todos os grupos profissionais, porque sem uma força de trabalho forte, os progressos em cuidados de saúde não podem atingir nem beneficiar quem deles necessita. Mais salientou, que:

1. Os trabalhadores de saúde salvam vidas;

2. Os trabalhadores de saúde enfrentam riscos associados a infecções e acidentes no local de trabalho e à ameaça da violência, infelizmente cada vez mais comum;

3. Os trabalhadores de saúde, quando motivados, conseguem aumentar os níveis de produtividade dos serviços de saúde tão bem ou melhor que outros.

Assim, trabalhem todos, para a Saúde dos Cidadãos, não esquecendo que os Profissionais de Saúde, também são Cidadãos. Estes por seu lado, reforçam a sua dedicação com uma mensagem positiva relativamente à prestação de cuidados de saúde, reiterando o empenho e disponibilidade dos Profissionais de Saúde na busca contínua de mais e melhores respostas às necessidades da população.

Depois deste alerta, fica a sensibilização para que os governantes das nações, entendam os Profissionais de Saúde, como mais uma peça e um elo essencial na riqueza dos seus países e desta forma não cairmos na espiral negativa de "quanto mais pobres mais doentes, quanto mais doentes mais pobres".

** Enfermeiro Chefe do Hospital de Nossa Senhora da Ajuda – Espinho*



J. Oliveira

COMÉRCIO DE CARNES
Carnes Frescas e Fumadas

Oferecemos qualidade e bom serviço com o máximo de higiene

Deseja a todos os seus Clientes e Amigos **Páscoa Feliz**

SEDE: Mercado Municipal de Espinho - Loja 16 • Tels. 227340529 / 227321038
FILIAL 1: R. Central n.º 570 - Vergada • Tel. 227644613
FILIAL 2: R. 15 n.º 268 - 4500 Espinho • Tel. 227321038

CASA SILVA

João António Jesus da Silva

CONFECÇÕES E NOVIDADES

Rua 23, N.º 345
Telef. 22 734 10 85
4500 ESPINHO



UTILIDADES DOMÉSTICAS * FERRAGENS * FERRAMENTAS
CAMPING GÁS * MÁQUINAS RELVA E ROÇADORAS
AG. BLACK & BECKER: **DeWalt e ELU – Ag. Casals**

O MAIOR SORTIDO EM FERRAGENS DECORATIVAS

Central de Ferragens de Espinho, Lda.

Desejamos a todos os nossos Clientes e Amigos **Páscoa Feliz**

R. 12, n.º 618 - 4500-228 Espinho • Telfs. 227343045 - 227342882 • 227343045

“Polícia Sempre Presente
– Páscoa em Segurança”
até dia 17 no distrito

PSP de Espinho reforça prevenção e fiscalização

A Polícia de Segurança Pública desencadeou no dia 5, até dia 17, a operação “Polícia Sempre Presente – Páscoa em Segurança”, em todo o País. Por isso, a PSP de Espinho irá promover um “reforço da sua actividade de prevenção e fiscalização”, especialmente nos dias, horas e locais mais críticos.

Pretende-se, com esta inici-

ativa, “incrementar o sentimento de segurança da comunidade que serve, intensificando a visibilidade e proximidade policial e o apoio ao cidadão”, dentro das seguintes vertentes:

“Detecção e identificação/detecção de indivíduos na posse ilegal de armas, de produtos estupefacientes, artigos furtados/roubados, com mandados

judiciais pendentes e em situação ilegal; patrulhamento dos principais eixos viários de acesso às cidades, locais de maior afluência de viaturas; acções de regularização e fiscalização de trânsito, visando especialmente os locais onde se tenham registado maior número de acidentes; acções de fiscalização junto das zonas comerciais e de

diversão nocturna”.

A Polícia irá reforçar o patrulhamento das ruas com equipas do Corpo de intervenção, prevendo empenhar no total 450 elementos, entre oficiais, chefes e agentes no distrito de Aveiro. Entretanto, a PSP deixa alguns conselhos:

“Não traga quantias elevadas na carteira e distribua o

dinheiro por vários bolsos; mantenha a carteira e outros bens junto a si; transporte só os documentos que são necessários; não deixe objectos à vista no interior da sua viatura; evite a exibição de jóias, dinheiro e outros bens, nomeadamente telemóveis; planeie com antecedência as suas viagens de modo a não coincidirem com as

horas de maior fluxo de circulação automóvel; antes de viajar verifique as condições de segurança da sua viatura; cumpra as normas de trânsito e evite acidentes; tenha sempre em atenção que ‘se conduzir não beba’; sempre que necessitar recorra à PSP através do número nacional de emergência 112 ou do 227340038.”



Vandalismo (provavelmente praticado de madrugada) nas artérias comerciais da cidade



ARMANDO ESTEVES DE SOUSA REIS, LDA.

MATERIAIS DE CONSTRUÇÃO

TINTAS DYRUP • LOUÇAS VALADARES • LOUÇAS ROCA
LOUÇAS INDUSA • MÓVEIS WC • RESGUARDOS DE BANHEIRA

*Deseja a todos os seus Clientes e Amigos **Páscoa Feliz***

Rua 18, n.º 835 – 4500 ESPINHO
Tel.: 22 734 02 48 • Fax: 22 731 45 02

CENTRO ÓPTICO DE ESPINHO



*Deseja a todos
uma **PÁSCOIA FELIZ***

Rua 20, n.º 584 - 4500-265 ESPINHO
Telef.: 22 731 99 99



**Páscoa
Feliz**

Malhas
artirene

...a forma exacta da sua silhueta!

desde 1961

Rua 62 n.º 5 e 7
(Largo da Graciosa)
4500-290 ESPINHO
Telef. 227313615

**CHURRASCARIA
Graciosa**
RESTAURANTE SNACK-BAR



Especialidades na Brasa: Bacalhau Assado na Brasa * Polvo à Lagareiro * Lulas na Brasa * Frango no Churrasco * Carpinteiro à “Graciosa” * Entrecosto Assado na Brasa * Costelas de Vitela na Brasa * Espetada de Carne Criolha

*Desejamos aos nossos Clientes e Amigos **Páscoa Feliz***



Citroën Xsara Picasso

Novo fôlego

Já com uma respeitável carreira comercial de seis anos, o Citroën Xsara Picasso surge agora no mercado português com um motor diesel mais acessível, que promete oferecer-lhe um novo fôlego até à chegada da sua nova geração. Trata-se do propulsor turbodiesel de 1,6 litros e 92 cv, que procura posicionar-se como uma alternativa mais racional ao seu "irmão" 1.6 HDi de 110 cv, no qual é baseado.

Embora os consumidores portugueses já estejam habituados a fazer concessões no capítulo das performances em troca de um preço mais competitivo, esta nova versão turbodiesel não deixa de proporcionar um desempenho convincente numa utilização essencialmente familiar, para a qual o Picasso continua ainda a contar com outros bons argumentos, como é o caso da habitabilidade, da funcionalidade interior e do elevado

conforto.

Este motor 1.6 HDi de 92 cv beneficia de um binário máximo de 215 Nm, disponível logo a partir das 1750 rpm, o que lhe permite assegurar uma resposta segura e progressiva nos regimes baixos. Por isso, é possível manter um ritmo de condução bastante estável, mesmo em situações de maior esforço, sem forçar o condutor a rodar constantemente nas mudanças mais baixas.

Já em rotações mais elevadas, o desempenho deste bloco não é tão enérgico, mas é mais do que suficiente para permitir uma viagem familiar tranquila e sem grandes sobressaltos. Para tal contribuem ainda os consumos comedidos, como o demonstram os 5,1 l/100 km anunciados em percurso combinado.

A transmissão manual de cinco velocidades agrada pelo bom posicionamento da alavanca, embora as passagens de

relação pudessem ser mais precisas e suaves. As vibrações e o ruído de funcionamento do motor também podiam pautar-se por uma maior descrição.

O Picasso continua a ser detentor de um espaço interior apreciável, conjugado com a presença de soluções inteligentes para a arrumação de pequenos objectos. A capacidade da mala atinge 550 litros, volume capaz de acomodar as bagagens de toda a família nas férias de Verão.

Em deslocações urbanas, esta versão dispõe do prático carrinho rolante Modubox, com

capacidade para cargas até 18 kg, um utensílio valioso para as visitas às grandes superfícies comerciais.

A posição de condução pode requerer alguma habituação, devido à elevada posição do banco, mas compensa este factor com uma excelente visibilidade.

Além de oferecer um generoso espaço para as pernas, tanto à frente como atrás, este monovolume conta ainda com a sua suspensão para acentuar o conforto dos ocupantes. Esta última vale-se de afinações optimizadas para um rolamento

bastante suave, opção que, no entanto, se reflecte num comportamento dinâmico pouco envolvente.

Associado ao nível de equipamento Confort, idêntico ao Pack Dynamique do HDi de 110 cv, este novo Picasso contempla alguns itens indispensáveis, como ABS, airbags frontais e laterais, cintos de segurança traseiros de três pontos, faróis de nevoeiro, ar condicionado automático, computador de bordo, volante em pele regulável em altura, vidros eléctricos dianteiros, retrovisores com regulação e desembaciamento

eléctricos, rádio com leitor de CD e comandos no volante, bem como o Pack look, que inclui pára-choques, frisos laterais, retrovisores e puxadores das portas pintados na cor da carroçaria.

O Picasso HDi 92 Confort é proposto por 26 459 euros, o que representa uma poupança na ordem dos 1200 euros em relação à versão HDi 100 correspondente, tornando-se uma opção bastante válida para quem tenha um orçamento familiar mais apertado.

Carlos Roseiro da Silva



DEFESA sobre Rodas

Novo Audi TT

Estreia mundial em Portugal

A Audi divulgou as primeiras imagens oficiais do novo TT coupé, cuja estreia mundial ocorrerá no Salão Internacional do Au-

tomóvel de Portugal, que decorrerá nos pavilhões da FIL, Parque das Nações, a partir de 28 de Abril.

A segunda geração deste

desportivo exibe um visual mais musculado e imponente, que deriva também das dimensões acrescidas da carroçaria, que conjuga com-

ponentes em alumínio e em aço.

Com mais 137 mm de comprimento (4178 mm) e 78 mm de largura (1842mm) do que o

modelo actual, o novo TT coupé mantém a configuração 2+2, mas acrescenta uma habitabilidade mais generosa. A capacidade da mala varia entre os

290 e os 700 litros, graças ao rebatimento dos bancos traseiros. A gama de motores engloba dois propulsores a gasolina, ambos associados, de série, a uma caixa manual de seis velocidades. O primeiro é o 2.0 TSFI de 200 cv, que lhe permite alcançar uma velocidade máxima de 240 km/h e cumprir os 0-100 km/h em 6,4 segundos. O segundo bloco é o 3.2-V6 FSI de 250 cv, que atinge 250 km/h e leva apenas 5,7 segundos nos 0-100 km/h.

Outra novidade passa pela suspensão, cujo eixo traseiro assume agora um esquema multilink, com o objectivo de optimizar o comportamento dinâmico.

O lançamento do novo TT coupé em Portugal está agendado para Setembro, sendo que a variante roadster tem chegada prevista para Fevereiro de 2007.

Carlos Roseiro da Silva

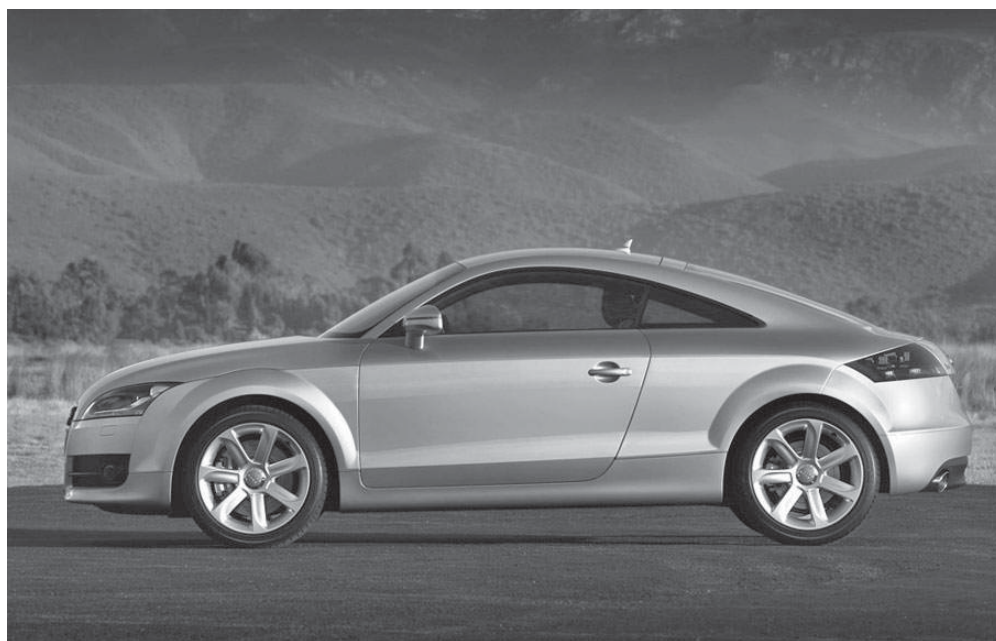

Citroën em Espinho. Sem espinhas.



Concessionário Lércio Pinto, Lda.

O Concessionário Citroën Lércio Pinto, Lda. chegou a Espinho.
Agora pode conhecer o seu novo Citroën no novo espaço de vendas
ou dar-lhe um tratamento VIP, nas modernas e renovadas oficinas.
Com o serviço de uma equipa que se distingue pela sua dedicação e profissionalismo.



STAND e OFICINA: Rua 43, nº 446 • 4500-801 Espinho - Tel.: 227 334 000

A 'Boa União', uma embarcação que fazia parte da companhia de Laurinda Vieira, deixou de poder voltar ao mar e deverá passar a fazer parte do património museológico da Câmara Municipal de Espinho. A 'patroa' da companhia deixou patente a vontade de doar a embarcação ao Município 'para que possa expô-lo, mais tarde, num futuro museu dedicado à pesca'.



Fotos VÍTOR LANCHÁ

Para equipar a companhia de Laurinda Vieira

Novo barco, vida nova!



Manuel Proença

Laurinda Vieira não podia esconder a sua alegria, na quinta-feira, cerca das 13.30 horas, quando a sua nova embarcação, 'Viking', foi colocada na areia da praia dos pescadores, em Silvalde. O novo barco de pesca vem,

assim, enriquecer a pesca artesanal espinhense e irá levar ao mar uma companhia que tem estado parada, enquanto aguardava a sua construção.

Construído em Pardilhó, na Murtosa, o novo barco de pesca tem cerca de nove metros, demorou cerca de um mês e meio a ser construído e

irá dar emprego a duas dezenas de pescadores.

A patroa da companhia, Laurinda Vieira estava feliz com o investimento que havia feito e manifestou a esperança de que "traga muito peixe, uma vez que o anterior barco era muito pequeno e com o mar mais agitado não podíamos trabalhar".

Laurinda Vieira, por outro lado, estava preocupada com o facto de a sua companhia "estar parada há já muito tempo e, por isso, mostrou vontade de ver o problema da legalização da embarcação resolvido o mais rapidamente possível. "Os papéis demoraram muito tempo. Voltaram muitas vezes para trás".

A patroa daquela companhia

disse-nos que "o barco antigo era muito pequeno e baixo e não nos permitia pescar a norte do esporão da praia dos Pescadores. Dessa forma não conseguíamos trabalhar. Por outro lado, os pescadores recusavam-se trabalhar connosco porque sabiam que os outros barcos tinham melhores condições de trabalho. Sinto que assim eles

estão motivados".

Por sua vez, Manuel Pepe, o arrais da nova embarcação da companhia de Laurinda Vieira, com um brilhinho nos olhos sublinhou que "esta embarcação tem mais condições. Vamos mais à-vontade e podemos enfrentar o mar de outra forma, lutando contra a ondulação e contra o vento. Podemos equipá-lo com redes de maior dimensão. Na embarcação antiga a nossa rede saía do barco e tornava-se difícil a movimentação dos sete homens que fazem parte da tripulação".

Manuel Pepe não escondeu que todos os pescadores da companhia "têm muita ansiedade, uma vez que vemos todas as outras companhias a apanhar muito peixe".

Por fim, Manuel Pepe referiu que "esta pesca tem muito a ver com o turismo de Espinho. Gostaria de ver mais apoios. Aquilo que se irá fazer é bom e espero que venha a trazer algo de positivo para a nossa actividade".



CASA SAMEIRINHO
CONFEITARIA E PASTELARIA
CÉSAR VIEIRA FERNANDES
ANTIGA CASA MANUEL AUGUSTO DE CASTRO

Fabrico especial de Bolos e Doces Regionais • Especialidade em Regueifa Doce

FORNADAS CONSECUTIVAS DE PÃO-DE-LÓ E BOLO-REI • VENDA A PARTICULARES

RUA 14, N.º 974 • APARTADO 6 • 4501 ESPINHO CODEX • TELEFONE, 22 734 04 83



Restaurante Dom Leitão
De Fernando dos Leitões
Esperamos a sua visita!!!
Rua dos Combatentes, N.º 732 | 4500-404 Guetim ESPINHO
Tel.: 22 732 8138 - 22 734 8672

mozelos
apartamentos novos
com electrodomésticos e arrumos
t3 257,81€/mês
t2 231,25€/mês
cgr mediação imobiliária AMI 1817
Feira | Rua Gilberta Paiva, 9
256 374 883 | 963 232 235

LOJA DAS MIUDEZAS
José Manuel C. R. Queirós
INTERIORES PARA HOMEM E SENHORA
RETROSARIA LINHAS RENDAS BORDADOS BOTÕES, ETC.
Rua 23, n.º 447 - 4500-141 Espinho • Telef. 22 731 41 74

Fonseca
TECIDOS - MODAS
RUA 19, N.º 275 — Telefone, 22 734 04 13 — ESPINHO

*10^o
Anos
Celebre connosco*

A **Agência de Espinho** comemora o

10^o. ANIVERSÁRIO.

Esperamos por si na
Avenida 32 - 612 - Espinho.

Telefone: 227 331 070.

Finibanco

As duas equipas de ginástica rítmica da Associação Académica de Espinho alcançaram a segunda e terceira posições na Taça Associação de Ginástica do Norte, que decorreu na Nave Polivalente, no sábado à tarde.



Ginástica rítmica na Nave Polivalente

Académica brilha

Ana Prata (júnior) e Carla Dias (juvenil), da Académica de Espinho, alcançaram, respectivamente, o segundo e o quinto lugar no Torneio de II Divisão de ginástica rítmica, que decorreu na Nave Polivalente, da parte da manhã. Ana Prata acabou por ser batida por uma ginasta do Ginásio Clube de Santo Tirso. A Taça AGN foi ganha pela equipa do Boavista.

A equipa da 'Académica de Espinho 1' era formada pelas ginastas, Ana Patrícia Alves (esperanças), Rita Morim (esperanças), Irina Grigoreva (juvenil) e Rita Nobre (sénior).

A segunda equipa da Associação Académica de Espinho era formada pelas ginastas, Ana Sofia Castanheira (esperanças), Raquel Couto (esperanças), Eduarda Pinto (juvenil), Julieta Silva (juvenil) e Mariana Chumbinho (sénior).

Entretanto, as ginastas seniores Rita Nobre e Mariana Chumbinho encontram-se a treinar na Seleção Nacional com vista ao Campeonato da Europa. Poderá ter sido este um factor que terá feito com que o seu desempenho não fosse o melhor, dado o pouco tempo que dedicaram aos treinos na Associação Académica de Espinho.

De salientar ainda que as ginastas Ana Patrícia Alves, Ana Sofia Castanhei-

ra, Raquel Couto e Rita Morim são do escalão de infantil e participaram no escalão de esperanças, sendo por isso as ginastas mais

novas em competição.

Estas duas equipas académicas vão participar na Taça de Portugal no dia 22, em Carcavelos.



CASINO ESPINHO

Marilyn
Espectáculo Diário

Jantar Espectáculo desde €20 pp

Informações e Reservas 22 733 55 00 • www.solveverde.pt





Flashes
Fotos VÍTOR LANCHA

Na presença de diversas entidades militares e civis, o Núcleo de Espinho da Liga dos Combatentes assinalou, no domingo de manhã, o 88.º aniversário da Batalha de La Lys – Dia do Combatente



Com voto de qualidade do vice-presidente

Sandra Soares

Os documentos da prestação de contas da Câmara Municipal de Espinho tiveram três votos favoráveis dos vereadores socialistas e três votos contra dos vereadores da coligação PSD/CDS-PP, tendo prevalecido o voto de qualidade do vice-presidente que permitiu a aprovação dos mesmos.

Em declaração de voto, os vereadores do PSD e do CDS-PP reclamaram do pouco tempo que tiveram para estudar os documentos que consideraram expressarem "a realidade de uma gestão municipal ineficiente, ineficaz e incapaz de cumprir minimamente os objectivos previsionais que ela própria traçou".

E justificam: "Os baixos índices de execução orçamental mantêm-se, continua a crescer o volume de encargos assumidos e não pagos, surgem fenómenos preocupantes de transformação (ou tentativas) de dívidas de curto em médio ou longo prazo e a execução deficiente do plano de investimentos revela o atraso de muitas obras

e o incumprimento de outros tantos objectivos".

Os vereadores da oposição mostram preocupação com as taxas de execução muito baixas quer do lado das receitas de capital (51,4%) quer do lado das despesas de capital (56,37%), com o endividamento municipal que se agrava em 5,6% e com a taxa de execução do plano plurianual de investimentos de 49,33%, onde destacam a área da educação, mas também o não andamento da Biblioteca Municipal e Piscina de Aprendizagem, o andamento de "caracol" da Ex-Fábrica Brandão Gomes, assim como a rotunda da Ponte de Anta e a via de ligação da rotunda do IC 24 à Rua Professor Dias Afonso, em Anta, que "não saem do papel".

Tudo isto para concluírem que: "a gestão de 2005 demonstra que continuamos a perder competitividade face a outros municípios, onde se verificam índices de evolução e desenvolvimento bem superiores, não se avistando em Espinho um ciclo de progresso económico, cultural e social".

Contas da Câmara aprovadas

Na reunião camarária da passada sexta-feira foram aprovadas as contas com o voto de qualidade do vice-presidente Rolando de Sousa, já que o presidente José Mota esteve ausente por motivo justificado e os três vereadores da oposição votaram contra por considerarem "a gestão municipal ineficiente".

Já a visão dos vereadores socialistas é diametralmente oposta. Lembrando que o modelo contabilístico aplicado às

autarquias locais (POCAL), "não permite uma leitura aprofundada do desempenho de uma entidade pública, cujo objectivo

final é perseguir o bem estar colectivo, ao invés de se nortear por um desiderato centrado na obtenção de lucros", os vereadores sublinham ainda que também no que se refere à execução orçamental se deve ter em conta que os documentos espelham a execução financeira, isto é, registam as receitas cobradas e as despesas pagas, não dando dados sobre a sua execução física

Segundo os vereadores socialistas a sua concordância com o documento exprime "o reconhecimento pelo esforço feito para intervir nos múltiplos domínios de responsabilidade do município, dentro de um quadro de naturais limitações em que a Administração Local se movimenta, sendo inegável que se concretizaram iniciativas de reconhecido interesse público e se lançaram obras que vão contribuir para uma melhoria da qualidade de vida dos espinhenses".

Os documentos serão agora remetidos à Assembleia Municipal e ao Tribunal de Contas para os efeitos consignados na lei.

Entretanto, na mesma reu-

nião, foi aprovado por unanimidade um voto de pesar apresentado pela vereadora social-democrata Manuela Aguiar pelo falecimento do Comendador Artur dos Santos Pereira, presidente durante vários anos da Real e Benemérita Sociedade portuguesa da Caixa de Socorros D. Pedro V no Rio de Janeiro e de outras instituições portuguesas no Brasil. Para prestar homenagem a um dos impulsionadores das fortes relações entre Espinho e o Rio de Janeiro, o presidente da edilidade espinhense marcou presença nas exéquias fúnebres realizadas no Brasil.

Foram ainda aprovadas pela autarquia as condições mediante as quais a Advancecare – parceiros para a saúde vai passar a incluir os serviços prestados pelo Balneário marinho nos serviços cobertos por si.

Por fim, a associação Leões Bairristas vai receber um subsídio de 1296 euros para apoio às actividades por si realizadas, uma vez que a solicitação que fez para apoio ao pagamento do Imposto Municipal sobre Imóveis, correspondente à sua sede, não tem fundamento legal.

* Mais espaço

* Mais promoções

* Mais qualidade

Tudo isto foi criado para si

SUPERMERCADO

NOVO ORIENTE

visite-nos

Rua 31, n.º 914 - 4500-000 ESPINHO • Telef. 22 734 62 30

Desejamos aos nossos estimados Clientes e Amigos **Páscoa Feliz**



recauchutagem
MONTEIRO

MONTAGEM, EQUILIBRAGEM, ALINHAMENTO E SERVIÇOS RÁPIDOS

ESPECIALISTAS EM PESADOS – GESTÃO TÉCNICA DE FROTAS



RECAUCHUTAGEM DE PNEUS PELOS
PROCESSOS PRÉ-MOLDADO E
VULCANIZAÇÃO EM MOLDE
(SISTEMAS: FRIO E QUENTE),
REPARAÇÃO DE PNEUSE DE
CÂMARAS DE AR

- UNIDADE INDUSTRIAL
HOMOLOGADA:

E21 108 R - 020002

E21 109 R - 020003

Sede Social e Posto Assistência

Av. S. Salvador, n.º 646

Vendas de Grijó, Apartado 1027

4416-801 GRIJÓ – V. N. DE GAIA

Tel 351. 22 741 97 54 / 55

Fax 351. 22 745 97 70

e-mail: posto@recmonteiro.pt

Unidade Fabril e Serviços

Administrativos

Rua Parque Industrial, n.º 396

Argoncilhe - 4505-150 ARGONCILHE

Tel 351. 22 764 03 20 / 38 72

22 741 97 51

Fax 351. 22 764 09 87

e-mail: geral@recmonteiro.pt

Deseja a todos os seus Clientes e Amigos **Páscoa Feliz**

Rosa Albernaz
e a Convenção das Nações Unidas

Imunidades jurisdicionais dos Estados e dos bens

Rosa Albernaz pronunciou-se, na Assembleia da República, relativamente à proposta governamental de resolução da Convenção das Nações Unidas sobre as imunidades jurisdicionais dos Estados e dos bens, aberta à assinatura em Nova Iorque, em 17 de Janeiro de 2005.

"Tratou-se de um processo iniciado em 1978 e conduzido a nível mundial no âmbito da Comissão de Direito Internacional das Nações Unidas.

Adoptada por consenso no decorrer da 59.ª sessão da Assembleia-Geral das Nações Unidas, a Convenção reflecte a necessidade de regulamentar as circunstâncias em que os Estados podem invocar a sua imunidade perante jurisdições estrangeiras.

Trata-se, também aqui, de um reforço dos princípios que norteiam o Estado de Direito, promovendo a certeza e a segurança jurídicas, especialmente nas relações dos Estados com os particulares, sejam eles pessoas singulares ou colectivas."

A deputada espinhense acrescentou:

"A questão da imunidade jurisdicional dos Estados traduz-se no dever de um Estado se abster de exercer a sua jurisdição num processo judicial instaurado nos seus Tribunais contra outro Estado, salvo consentimento expresso por parte do Estado visado aceitando a jurisdição estrangeira mediante acordo internacional, contrato escrito ou declaração perante o tribunal em causa.

Em concreto, trata-se de consagrar a impossibilidade de, em regra, um Estado ser demandado em tribunal estrangeiro."

Numa lógica de transparência e de clarificação dos termos em que se deverá operar a relação dos Estados com os cidadãos particulares, estão subtraídas ao âmbito do regime das imunidades previstas na presente Convenção as acções relacionadas com: transacções comerciais, questões laborais, danos causados a pessoas e bens, direitos reais, propriedade intelectual e industrial, participações soci-

ais e direitos relacionados com navios."

Ainda segundo a deputada do PS:

"A Convenção acolhe assim uma perspectiva minimalista do conceito de imunidade jurisdicional do Estado, salvaguardando apenas as situações que dizem de facto respeito a matérias de soberania e deixando de fora todas as situações em que o Estado actua numa lógica marcadamente privada.

O principal mérito deste instrumento de direito internacional é pois o de parametrizar o âmbito das imunidades dos Estados, definindo regras e princípios que permitem encontrar o justo equilíbrio entre, por um lado, os legítimos interesses dos Estados sempre que agem ao abrigo dos seus poderes de soberania e, por outro, a necessidade de fornecer meios apropriados de recurso a todos aqueles que interagem ou são afectados pelo Estado.

O alargamento do número de países subscritores da presente Convenção, permitirá ainda a padronização e harmonização internacional das práticas jurisdicionais, com vantagens óbvias para os Estados e cidadãos."

Rosa Albernaz também interveio na aprovação, para ratificação, do protocolo adicional à Convenção para a protecção das pessoas relativamente ao tratamento automatizado de dados de carácter pessoal, respeitante às autoridades de controlo e aos fluxos transfronteiriços de dados.

"Estamos perante um instrumento de direito internacional que materializa o compromisso possível entre a desejável e incontornável intensificação do intercâmbio transfronteiriço de informação e uma efectiva protecção das pessoas no que respeita ao tratamento de dados de carácter pessoal."

A deputada, recentemente reeleita presidente da Concelhia do PS, registou também:

"Esta é uma matéria particularmente sensível, na medida em que estão em causa valores essenciais de qualquer Estado de Direito, consagrados sobre a forma

de direitos e liberdades fundamentais, e muito concretamente, o direito ao respeito pela vida privada.

Importa aqui salientar que a Constituição Portuguesa foi pioneira na concepção da protecção de dados pessoais face à invasão informática verificada com a globalização.

A revisão constitucional de 1989 permitiu introduzir consensualmente as correcções necessárias à efectiva garantia dos direitos afirmados constitucionalmente.

À semelhança do texto da Convenção e do presente protocolo, a referida alteração constitucional veio responder a uma necessidade e a uma garantia, também ela constitucional, de liberdade de informação, sem prejuízo das indeclináveis salvaguardas individuais e nacionais."

Rosa Albernaz fez igualmente questão de "pela sua relevância", elencar o conjunto de princípios essenciais em matéria de protecção de dados de carácter pessoal "e que estão à partida condicionados pela salvaguarda de um núcleo irredutível de privacidade, na zona mais íntima e essencial da privacidade".

Assim, seguem-se os princípios "da recolha de dados leal e lícita; da finalidade, o qual se consubstancia na proibição de utilização dos dados para fins incompatíveis com os fins legítimos que determinaram a recolha; da limitação da recolha, segundo o qual os dados de carácter pessoal têm de ser adequados, pertinentes e não excessivos relativamente aos fins para que são destinados; da exactidão, na base da exigência de dados completos, exactos e actualizados; da transparência na identificação dos titulares dos registos; da segurança dos dados no que respeita à sua distribuição accidental e não autorizada, bem como à perda accidental e acesso, difusão ou modificação não autorizados; princípio da participação pessoal na declaração ou tratamento de dados de carácter pessoal, assim como o exercício dos direitos de acesso, de rectificação e de recurso no caso de erro na transmissão de dados; e finalmente; da responsabilidade do responsável pelo ficheiro ou pela rede de informação."

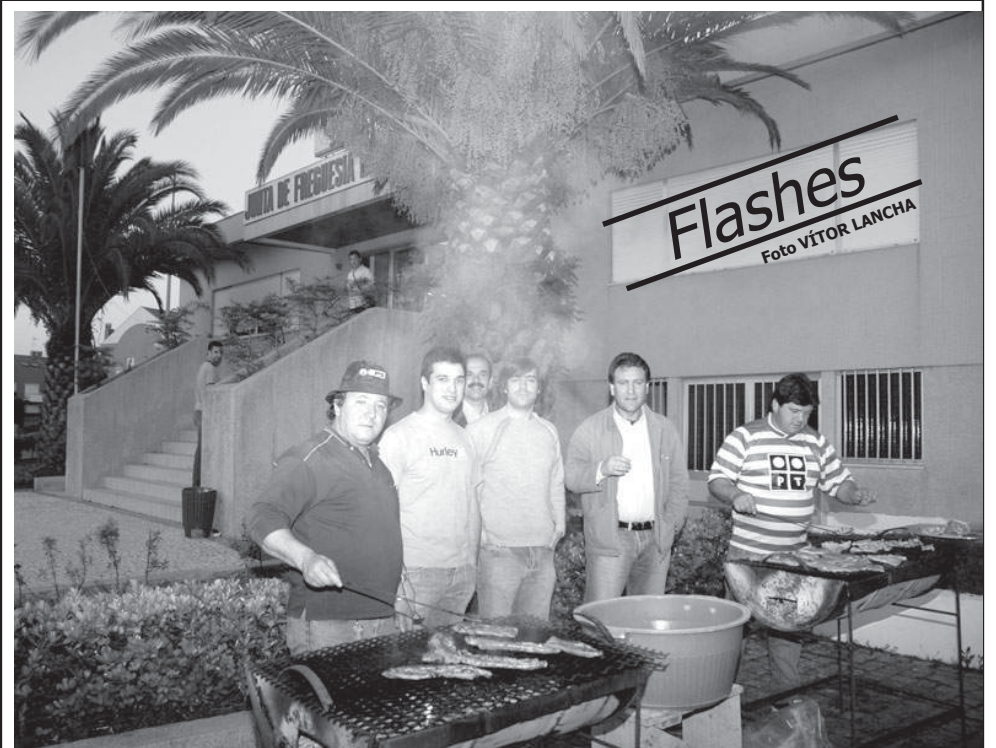

A Festa da Juventude Socialista de Espinho (ocorrida no sábado, nas instalações da Junta de Freguesia de Silvalde)

Deputado Luís Montenegro
e o tratamento automatizado de dados
de carácter pessoal

Protecção das pessoas

Luís Montenegro interveio, na Assembleia da República, sobre a proposta governamental de resolução para o protocolo adicional à Convenção para a protecção das pessoas relativamente ao tratamento automatizado de dados de carácter pessoal, respeitante às autoridades de controlo e aos fluxos transfronteiriços de dados, do Conselho da Europa, aberto à assinatura em Estrasburgo, em 8 de Novembro de 2001.

"Trata-se de um protocolo que vem aperfeiçoar o regime previsto na Convenção de 28 de Janeiro de 1981.

Esta Convenção, em vigor na ordem jurídica portuguesa desde 1 de Janeiro de 1994, não contempla dois aspectos que o protocolo adicional agora objecto de apreciação visa colmatar: por um lado, a criação de autoridades de controlo e, por outro lado, a previsão de fluxos transfronteiriços de dados de carácter pessoal para destinatários não sujeitos à jurisdição de uma parte na Convenção."

O deputado espinhense observou ainda:

"Considerando que as autoridades de controlo são um elemento de efectiva protecção das pessoas no que respeita ao tratamento de dados de carácter pessoal, o Protocolo Adicional determina a existência de autoridades nacionais incumbidas da protecção de dados pessoais e define o respectivo estatuto.

Segundo o protocolo adicional, as autoridades de controlo devem exercer as suas fun-

ções com total independência e devem ser dotadas, designadamente, de poderes de investigação e intervenção, do poder de intentar processos judiciais e do poder de denunciar às autoridades judiciais competentes as infracções de que tiverem conhecimento. As autoridades de controlo devem ainda poder analisar o pedido de qualquer pessoa para a protecção dos seus direitos e liberdades fundamentais no que se refere ao tratamento de dados pessoais, bem como devem cooperar entre si na medida do necessário para o desempenho das suas funções. Acresce que as suas decisões devem poder ser passíveis de recurso jurisdicional."

Por outro lado, "considerando que, com a intensificação do intercâmbio transfronteiriço de dados pessoais, é necessário assegurar a protecção efectiva dos direitos fundamentais, maxime do direito ao respeito pela vida privada, o protocolo adicional determina que a transferência de dados pessoais para destinatários não sujeitos à jurisdição de uma parte na Convenção só deverá efectuar-se, em princípio, nos casos em que o destinatário assegure um nível de protecção adequado para a transferência pretendida."

Entretanto, o deputado do PSD recordou:

"As exigências impostas pelo protocolo adicional à Convenção não são novas para Portugal.

Portugal já tem, assim, hoje uma autoridade nacional para a protecção de dados: a Comis-

são Nacional de Protecção de Dados (CNPD).

A CNPD é uma entidade administrativa independente, com poderes de autoridade; que coopera com as autoridades de controlo de protecção de dados de outro Estado membro da União Europeia ou do Conselho da Europa; que tem como atribuição controlar e fiscalizar o cumprimento das disposições em matéria de protecção de dados pessoais; que dispõe de poderes de investigação e de inquérito; que tem legitimidade para intervir em processos judiciais e para denunciar ao Ministério Público as infracções penais de que tiver conhecimento no exercício das suas funções; e de cujas decisões qualquer pessoa pode recorrer a meios administrativos ou jurisdicionais.

Acresce referir que a Lei n.º 67/98 só permite, em regra, a transferência de dados pessoais para fora da União Europeia se o Estado para onde são transferidos assegurar um nível de protecção adequado, cabendo à CNPD aferir se esse Estado assegura um nível de protecção adequado, em função de todas as circunstâncias que rodeiem a transferência de dados, em especial, tendo em consideração a natureza dos dados, a finalidade e a duração do tratamento projectado, o país de origem e de destino final, as regras de direito, gerais ou sectoriais, em vigor no Estado em causa, bem como as regras profissionais e as medidas de segurança que são respeitadas nesse Estado."

Em conclusão:

"Quer isto dizer que as obrigações que decorrem do protocolo adicional à Convenção para a protecção das pessoas relativamente ao tratamento automatizado de dados de carácter pessoal já estão hoje devidamente acolhidas na legislação interna portuguesa."

Tuneladora para a obra de enterramento da linha vem da Tailândia

Foto VÍTOR LANCHETA

Refer e empreiteiro chegam a acordo

O empreiteiro da obra de enterramento da linha-férrea e a Refer chegaram, finalmente, a um acordo. As negociações entre a empresa que gere o traçado da Linha do Norte e o consórcio acabaram por acordar os valores e os pormenores em questão, numa reunião que decorreu na semana passada e aguardam, apenas, a vinda da tuneladora que irá resolver o problema que surgiu com o subsolo, e que se encontra na Tailândia. Prevê-se que a obra recomece em força depois do dia 15 de Maio, com a chegada da máquina que irá fazer a perfuração.

Segundo o jornal **Defesa de Espinho** conseguiu apurar, as obras irão recomeçar em força, de dia e de noite.

Entretanto, o vice-presidente da Câmara Municipal de Espinho, Rolando de Sousa, revelou-nos que a Edilidade "está muito contente pelo facto de se ter chegado a um acordo, o que significa que a obra vai prosseguir".

Por sua vez, o presidente da Associação Cívica de Espinho, Marques Baptista, referiu que a sua associação se "congratula com este facto".

**Manuel Proença
e Lúcio Alberto**



«Defesa de Espinho» - 3862 - 2006-04-06

TRIBUNAL DO TRABALHO DE SANTA MARIA DA FEIRA

Anúncio

(1.ª publicação)

Processo: 1017/05.4TTVFR

Ação de Processo Comum

N/Referência: 293252

Data: 24-03-2006

Autor: Maria Lurdes Silva Gomes Marques

Réu: Confeções Joel Francisco, Lda. e outro(s)...

Nos autos acima identificados, correm éditos notificando **Réu: Confeções Joel Francisco, Lda., NIF 505230321, domicílio: Av.ª 8, Loja 16, F. 1.º, Centro Comercial Solverde, 4500-000 Espinho**, com última residência conhecida a indicada, para comparecer pessoalmente neste Tribunal no dia 17-10-2006, pelas 14,00 horas, a fim de intervir na audiência de julgamento. Se faltar injustificadamente e não se fizer representar por mandatário judicial, consideram-se provados os factos alegados pela outra parte e que forem pessoais do faltoso (n.º 2 do art.º 71.º do CPT).

Se ambas as partes faltarem injustificadamente e não se fizerem representar por mandatário judicial, consideram-se provados os factos alegados pelo autor e que sejam pessoais do réu (n.º 3 do art.º 71.º do CPT).

Se alguma ou ambas as partes apenas se fizerem representar por mandatário judicial, o juiz ordenará a produção da prova que haja sido requerida e se revele possível e a demais que considere indispensável, julgando a causa conforme for de direito (n.º 4 do art.º 71.º do CPT).

Fica ainda notificado para no prazo de 10 dias, contestar, querendo, a presente acção, sob pena de se considerarem confessados os factos articulados pelo(a) Autor(a).

Deve com a contestação, juntar os documentos, apresentar o rol de testemunhas e requerer quaisquer outras provas.

O prazo acima indicado suspende-se, no entanto durante as férias judiciais. Terminando o prazo em dia que os tribunais estiverem encerrados, transfere-se o seu termo para o primeiro dia útil seguinte.

Fica advertido de que é obrigatória a constituição de mandatário judicial.

O Juiz de Direito,
a) **Dr.ª Emília Vaz**

O Oficial de Justiça,
a) **Aníbal Costa**

CASA MEIRELES

ALMOÇOS * JANTARES

Especialidades:

Peixe na Brasa
Arroz de Pato à Antiga

Petiscos:

Bolinhos de Bacalhau
Moelas
Rissóis
Chamuças
Bacalhau Cebolada
Petinga (sardinha de Espinho)

Cozinhados a Lenha

Deseja a todos os seus Clientes e Amigos Páscoa Feliz

Rua 4, n.º 632 - 4500-343 Espinho • Telef. 227311140

JUNTA DE FREGUESIA DE SILVALDE



A Junta de Freguesia

de Silvalde

deseja a todos

os Silvaldenses

uma Páscoa Feliz

EMPES / DEFESA DE ESPINHO RELAÇÃO DOS SÓCIOS

Em cumprimento do disposto na Lei de Imprensa (artigo 7.º, número 12, do Decreto-Lei n.º 85 - C/75, de 26 de Fevereiro) publicamos a seguir a relação dos sócios da EMPES - Empresa de Publicidade de Espinho, Lda., proprietária do jornal "Defesa de Espinho" e os valores de cada um.

CAPITAL SOCIAL DE 5.200 Euros

SÓCIOS	QUOTAS	VALORES
António Ferreira Gaio	1	100 Euros
António de Sousa Reis	1	100 »
Arménio Augusto Gomes (Eng.º)	1	100 »
Carlos Augusto Fern. Melo Sárria	1	100 »
Carlos Pinheiro de Moraes	1	100 »
Fernando Monteiro Meneses	1	100 »
Gemeniano Augusto Oliveira (Dr.)	1	100 »
João Lopes da Fonseca	1	100 »
Manuel Alves Salgueiro	1	100 »
Maria Madalena Braga Dias	1	100 »
Sebastião Ferreira do Couto	1	100 »
Solverde - Soc. de Investimentos Turísticos da Costa Verde, S.A.	41	4.100 »
	52	5.200 »

Também se projecta
outra candidatura,
para além de Vicente Pinto

Goreti (ainda militante) eventual candidata no PSD

Maria Goreti equaciona a candidatura à Comissão Política Concelhia do PSD, dado que afinal ainda consta do universo de militantes do partido.

De facto, a ex-vogal da Assembleia Municipal figura numa recente listagem nacional da militância do PSD, apesar de ter sido dada como excluída do partido, no rescaldo das eleições autárquicas.

A eventualidade da candidatura de Maria Goreti à sucessão de Pinto Moreira poderá depender de um outro candidato na forja em oposição à candidatura liderada por Vicente Pinto.

E eleito secretariado

Concelhia de Espinho do PS empossada

A Comissão Política Concelhia de Espinho do Partido Socialista, formada por 45 elementos e liderada por Rosa Maria Albernaz, foi empossada no sábado, na sede deste partido na cidade de Espinho.

Após o acto de posse, foi eleito o novo secretariado do PS de Espinho para os próximos dois anos, onde se encontram Carlos Gaio, Napoleão Guerra, Henrique Cierco, Maria José Silva, José Peralta, António Cavacas, Ana Marta, Gabriela Cierco, José Adolfo e os representantes da Juventude Socialista espinhense, Bruno Maganinho e das Mulheres Socialistas, Rosa Freitas Duarte.



Foto VÍTOR LANCHÁ

Candidato à Federação do PS de Aveiro

Afonso Candal em Espinho

O candidato pela 'Lista A' a presidente da Federação Distrital de Aveiro do Partido Socialista, o deputado Afonso Candal, esteve no sábado na sede dos socialistas de Espinho, para uma sessão de esclarecimento com os militantes.

Para além do candidato aveirense, estiveram presentes a presidente da Concelhia

de Espinho do PS, a deputada Rosa Maria Albernaz e o coordenador da Concelhia espinhense, Henrique Cierco.

Afonso Candal irá disputar a liderança da Federação de Aveiro PS com o advogado de Santa Maria da Feira (Lista B), Elísio Costa Amorim, nas eleições que irão ter lugar no dia 21.

Centro de Espinho

VENDO

T4 (Av.ª 24, n.º 805) – 1.º andar, c/ marquise fechada 15 m2 aprox., garagem fechada.

T3 (Rua 31, n.º 459) – 3.º andar, c/ 150 m2 aprox., aquec. central completo, lugar garagem e arrumos na cave.

Contacto: 91 959 12 94

Amélia Cabeleireiros

Maria Amélia Alves Ferreira

Deseja a todos os Clientes e Amigos **Páscoa Feliz**

Rua 33, n.º 340 – 4500 Espinho
Tlm. 918 674 172 * 912 609 173



Partido Socialista
ESPINHO

Avisam-se todos os Camaradas inscritos na Secção de Espinho que a mesma está a funcionar no primeiro andar, sala V, do Edifício S. Pedro, estando à disposição dos mesmos, diariamente, das 18 às 19 horas.

CLÍNICA DE MEDICINA DENTÁRIA

IMPLANTES * ORTODONTIA

Dr. Jorge Pacheco

Dr. Gustavo Pacheco

Aos sábados por marcação
Tlm.: 96 103 44 20

Acordos: PSP, ACASA, CGD, EDP, EUROESPUMA,
PHILIPS, SAMS, CRUZVERMELHA

R. 8, n.º 381-1.º • 4500 ESPINHO • Telef. 22 734 27 18

TÉCNICOZI COZINHAS & EQUIPAMENTOS, LDA

Rua 16, n.º 974
4500-806 ESPINHO
Telef. 22 734 19 54
Tlm. 91 726 90 30



Clínica Médico-Dentária Rosa Neves, Lda.

Rua 29, n.º 696 (entre as ruas 26 e 24)

Marcações pelos telef.: 22 734 01 16 e 91 496 13 67

DOCE BELO

CAFETARIA



Deseja a todos os estimados Clientes **Páscoa Feliz**

Rua 25, n.º 387 - 4500 Espinho • Telef. 227 310 718

PROF. SIDY (Espinho) 25 anos de experiência

Não há vida sem problemas, não há problemas sem solução. Especializado em astrologia e espiritualidade, resolve com rapidez e eficácia todos os seus problemas. Descendente de uma família conhecedora dos segredos da magia branca e negra, é mestre na resolução de problemas de inveja, desavenças, negócios, amarrações, impotência sexual, obsessões, sorte ao jogo! O sucesso da sua vida depende de si! Resultados rápidos.

Contacte **Prof. Sidy** – Rua Golf, 1929 - r/c - Silvalde - 4500 Espinho
Telef. 227 328 276 • Tlm. 913 443 427 / 969 835 621



PET SERVICE SHOP

A SUA LOJA DE ANIMAIS

Tosquias e banhos por marcação

Peixes - Pássaros - Reptéis

Rações de qualidade

Acessórios

Rua 26, n.º 969 (Esq. com a Rua 31) - 4500-285 Espinho • Tel./Fax: 22 731 37 61

No Casino

"Casanova"

Casanova é o mais notável sedutor do Mundo. Espadachim, mestre do disfarce e muito talentoso, é sabido que nenhuma mulher consegue resistir ao seu infalível charme. Até agora... Na película realizada por Lasse Hallström, que o Casino apresenta a partir de hoje e até quarta-feira, o mestre da sedução interpretado por Heath Ledger está prestes a encontrar a bela e fascinante veneziana, Francesca, que faz a única coisa que ele nunca pensou ser possível: recusou-o.

Casanova (Heath Ledger) encontra-se sob o olhar curioso do Vaticano, mas sob a protecção do Doge de Veneza (Tim McInnerney de "Blackadder") que o aconselha a casar. Ele escolhe a pura Victoria (Natalie Dormer), só que se encanta por Francesca Bruni (Sienna Miller), uma feminista prometida em casamento a um comerciante genovês que nunca viu, Pappriozio (Oliver Platt).

O Casino de Espinho tem sessões de segunda a sábado pelas 15.30 e 21.30 horas e aos domingos pelas 15.30, 18 e 21.30 horas. À segunda-feira os bilhetes são mais baratos.

No dia 29

Quim Barreiros
no Centro
Luso Venezuelano

O conhecido e popular cantor, Quim Barreiros, estará presente numa festa que irá realizar-se, no dia 29, pelas 21.30 horas, no Centro Social Luso Venezuelano.

As reservas, para a festa que promete ser de 'arromba' poderão ser feitas através do telefone 227640204.



Foto VÍTOR LANCHA

Orquestra Ligeira da Banda de Espinho

Espectáculo

No sábado, o palco do Auditório da Junta de Freguesia de Espinho "pertenceu" à música, com a actuação da Orquestra

Ligeira da Banda de Música de Espinho que reproduziu melodias bem conhecidas para gáudio do público presente.

Tratou-se de mais uma iniciativa do Tucátulá – um festival, promovido pela Câmara Municipal de Espinho, com o intuito de assinalar o Dia Mundial de Teatro, o Dia Mundial da Dança e o Dia da Juventude.

FEST – Festival de Cinema e Vídeo Jovem de Espinho

Cinéfilos animam cidade

Quem anda pelas ruas de Espinho durante esta semana pode facilmente esbarrar em algumas figuras de destaque do cinema nacional ou conviver com jovens talentosos que sonham vingar nessa área, são os participantes do FEST – Festival de Cinema e Vídeo Jovem de Espinho e do encontro de estudantes que está a decorrer em paralelo, desde o passado fim-de-semana e até ao próximo domingo.

Com doze sessões competitivas, cinco sessões competitivas documentário, duas ses-

sões competitivas experimental e videoclips e muitas outras sessões de Gala Antestreia e retrospectivas esta é uma semana de muito e bom cinema em Espinho.

O programa do FEST abriu na noite de domingo com "Half Light" de Graig Rosenberg em que brilha Demi Moore, seguiram-se algumas retrospectivas, mais Galas Antestreia e muitas sessões competitivas, destacando-se na madrugada de quarta para quinta-feira a maratona de cinema 'Curto-circuito' com uma homenagem a Mathieu Kassovitz.

Até ao fim-de-semana podem esperar-se mais sessões competitivas, a gala antestreia de hoje que apresenta "The Prodigy" de William Kaufman e as de amanhã onde serão apresentados "Screaming Masterpiece" de Ari Alexander (com Bjork), "The Outsider" de Nicholas Jarecki (com Woody Allen), "Nuit Noire" de Olivier Smolders e "Inconscientes" de Joaquín Oristrell.

Sábado destaque para as Galas Antestreia que apresentam "Wild Tigers I Have Known" de Cam Archer, "Buy it Now

"de Antonio Campos e a repetição de "Screaming Masterpiece" de Ari Alexander. A cerimónia de encerramento é preenchida por "Sem Destino" de Lajos Koltai. No domingo o dia é dedicado à exibição dos filmes premiados.

Em www.fest.pt podem ser encontradas todas as informações sobre o festival e também sobre o FEST - Encontro de Estudantes de Imagem em Movimento que estão a decorrer no Centro Multimeios de Espinho.

Para terem desconto na inscrição, os interessados devem inscrever-se até, no máximo hoje (quinta-feira). As inscrições (com multa) encerram em definitivo a 17 de Abril, mas no site do evento <http://ace2006-multimeios.pt> podem ser encontradas mais informações.

Sandra Soares

No Multimeios

"Dizem por Ai..."

O Centro Multimeios recebe até domingo o FEST – Festival de Cinema e Vídeo Jovem de Espinho, mas regressa às sessões normais de cinema já na próxima terça-feira com "Dizem por Ai...", película com participações de grandes nomes do cinema que estará apenas dois dias em exibição.

Entretanto, o Planetário continua a apresentar semanalmente três sessões: aos sábados, domingos e feriados 'A Zanga da Lua', pelas 15 horas e 'Acampar com as Estrelas', pelas 17 horas; apenas aos domingos e feriados, pelas 16 horas é exibido 'Hubble, 15 anos de Descobertas'.

Também no planetário todas as tardes de sábado são preenchidas 'O Céu do Mês', uma sessão construída ao vivo e em tempo real, na qual vão sendo explicados factos astronómicos, tendo sempre por base o céu nocturno do mês em questão.

Recorde-se ainda que nos próximos dias 21 e 22 de Abril, o Centro Multimeios de Espinho recebe uma importante conferência onde, aproveitando o lançamento do livro branco da astronomia e astrofísica efectuada este ano, se pretende reflectir sobre o estado actual da astronomia e astrofísica em aspectos onde a comunicação e a educação se conjugam. O evento deve contar com Mariano Gago, Ministro da Ciência, Tecnologia e Ensino Superior, na sessão de abertura.

Para terem desconto na inscrição, os interessados devem inscrever-se até, no máximo hoje (quinta-feira). As inscrições (com multa) encerram em definitivo a 17 de Abril, mas no site do evento <http://ace2006-multimeios.pt> podem ser encontradas mais informações.



OURIVESARIA
RELOJOARIA

jóias Eva Maria Marques Ferreira

Deseja a todos os seus Clientes e Amigos **Páscoa Feliz**

Rua 23, n.º 328 - 4500-142 Espinho • Telef. 227 312 553

Isabel Boutique

de Maria Isabel da Costa Almeida

Bordados à mão * Enxovais para Baptizados

Deseja a todos os seus Clientes e Amigos **Páscoa Feliz**

Rua 8 - 685 - 4500 Espinho • Tel. 22 734 36 26

RESTAURANTE • SNACK-BAR

MARACANÃ

Abraão Soares Pimenta Soeiro

Deseja a todos os seus Clientes e Amigos **Páscoa Feliz**

Rua 23, n.º 903 (Âng. Rua 30) 4500-377 Espinho • Tel. 227 321 809

ALMOÇOS E JANTARES
COZIDO À PORTUGUESA
BACALHAU À MARACANÃ
FRANCESINHAS NO FORNO
PRESUNTO NA TÁBUA

Café Renascer

de Maria Fernanda Oliveira Pinto

Petiscos • As famosas Papas de Sarrabulho • Francesinhas

Pratos económicos • Frango de Churrasco

Rua Santo António, n.º 248 - Silvalde
4500 Espinho • Tel.: 22 734 42 15



PRONTO SOCORRO
PERMANENTE

PEÇAS



Firmino Dias da Costa

Telefs. – Oficina: 22 734 22 53 - 22 734 26 41
Stand: 22 734 73 55 • Armaz.: 22 731 14 18
Telemóveis – Firmino: 91 53 07 65; Quim: 91 64 40 32;
Stand: 91 924 45 75; Noite: 22 731 30 59 - Jorge

ESTRADA DE S. TIAGO, 1014 - 4500 SILVALDE - ESPINHO



Café Snack-Bar

MANDAELA

Maria Fátima Marques

Deseja a todos os Clientes e Amigos **Páscoa Feliz**

Rua de Esmojães - 4500 Anta - Espinho • Tel. 227321521



Maria de Lurdes

CABELEIREIRA

Deseja a todos os seus Clientes e Amigos
Páscoa Feliz

Rua 27, n.º 330 - 4500-288 Espinho • Tel. 227348918



CLINICA MÉDICO

LEOPOLDINA SANTOS TAVARES, LDA

Acordos: ACASA - CGD - MULTICARE

Rua 23, n.º 773 - 1.º Esq. -- 4500-277 ESPINHO
Telef: 22 732 41 21



PAPELARIA D'AVENIDA

Brinquedos - Bijuterias - Utilidades

Totoloto - Totobola

Adelina A. Magalhães

Av. 8, n.º 1438 • 4500 ESPINHO • Tel. 22 734 51 16





O Cruzeiro de Silvalde é um dos mais emblemáticos clubes desportivos do concelho e que conta com um historial de meio século. Este ano, comemora no dia 22 de Abril o 50.º aniversário. Albertino Silva, um dos sócios mais antigos, que tem sido o grande pilar do clube ao longo dos anos, elaborou um trabalho, que relata a história do Cruzeiro.



Os fundadores (à esquerda); o primeiro equipamento (à direita)

Os 50 anos da Associação Desportiva Cruzeiro de Silvalde

'Estórias' de um histórico

O Cruzeiro de Silvalde é uma colectividade de carácter desportivo, fundada por jovens silvaldenses no ano de 1956, os quais na sua maioria tinham como profissão a arte de capacheiros.

Primitivamente o clube adoptou a denominação desportiva de Sport Clube Cruzeiro de Silvalde, cuja origem advém da antiga Rua do Cruzeiro, a

actual Avenida das Albergarias, uma das principais artérias de acesso à Igreja Paroquial. O secular cruzeiro então existente no adro do principal templo de Silvalde e que deu o topónimo à rua, foi o que originou a adopção do nome desta colectividade, e cuja réplica do padrão



E equipa dos anos 80



**MERCADO
DO
CALÇADO**



O MUNDO DOS PREÇOS BAIXOS

— Aberto ao Fim de Semana —

Rua Principal Mosteiro - Canedo - 4525-189 SANTA MARIA DA FEIRA • Telef. 227633625
Rua 33, n.º 905 (junto à Rotunda 25 de Abril) - 4500-315 ESPINHO • Telef. 227325023

Deseja a todos os Clientes e Amigos **Páscoa Feliz**

ESCOLA DE CONDUÇÃO

COSTA VERDE

AS MAIS MODERNAS TECNOLOGIAS DE ENSINO

FALE CONNOSCO, APROVEITE A PROMOÇÃO DE NATAL

Equipada com Sala de Código Virtual

CARTA DE CONDUÇÃO

MOTOCICLOS S/ LIMITE DE CILINDRADA | LIGEIOS
PESADOS E PESADOS DE PASSAGEIROS | PESADOS COM REBOQUE
Veículo especialmente adaptado para deficientes
Oferecemos transporte para as aulas

Rua 16, n.º 1139 - 4500-807 ESPINHO • Tels.: 22 734 40 10 - 22 734 85 23



eclesiástico serviu para o seu emblema.

Este cruzeiro, em tempo de obras de reformulação do templo e do seu adro, foi transferido para o adro da capela de Nossa Senhora das Dores, onde actualmente se encontra instalado, no lado Nascente da Ermida.

Livres dos seus afazeres profissionais e concentrados nos seus tempos livres, os rapazes das redondezas da Igreja de Silvalde, reuniam-se sentados em redor das seculares e carcomidas esquadrias do granito do velho cruzeiro, e ali juntos pensaram e discutiram a ideia de fundar um clube de futebol na freguesia.

A falta de outras actividades recreativas que levassem à ocupação da juventude, principalmente aos domingos, já que os restantes dias eram destinados ao árduo trabalho, a juventude via no futebol uma forma de se recrear, visto que na época, o futebol, a nível nacional, já era visto como uma paixão, quer a nível do nosso Sporting Clube de Espinho, ou dos maiores clubes nacionais, quer das 'águias', 'leões' e 'dragões', os quais aqui e acolá iam criando as legiões dos seus fãs.

Os clubes populares existentes então na freguesia de Silvalde, já eram em razoável número, e estavam distribuídos por alguns lugares, principalmente na zona central da freguesia, a Norte e na Marinha. Entretanto, outros tinham chegado ao ponto de extinção, como foi o caso do Silvaldinho e Videirinhas. O Cruzeiro de Silvalde surge, então, atenuar esta vaga deixada em aberto.

O principal promotor da fundação do clube foi o jovem Fernando da Rocha Oliveira, o 'Gravidade', o qual foi acompanhado por Domingos Gomes Leite (o Carvalho), Miguel Alves



Equipa campeã em 94/95 e vencedora da Super Taça

de Oliveira (o 'Charata'), Domingos Alves Leite (o 'Carrelhana'), e José Gomes Fernandes. Todos ficaram registados como fundadores.

No entanto, com estes jovens não era possível formar o clube, e, por conseguinte, outros se vieram juntar-se e ajudaram a engrossar o 'plantel', quer a formar a equipa, os suplentes, como também os dirigentes.

É então que se juntam mais os seguintes elementos:

Ílídio 'Fusco', Joaquim Pinto Guimarães, Jacinto Leite, Januário, Marcelino Zenha, Gil José, Jaime R. Oliveira, Pedro S. Alves, Manuel Rodrigues, Manuel Silva (o 'Moletinho'), Agostinho Sampaio, Sá Sil, Manuel Trovisco, Joaquim Trovisco, Domingos Rolo, Rogério Sá Fernandes, Henrique Carvalho, Dionísio Sá (o 'Branca'), Dionísio 'Esfola', Alfredo, Armando,

Adolfo da Silva Couto e Fernando Barros.

Dinheiro guardado em mealheiro de barro foi roubado

Os primeiros anos da década de 50 eram difíceis para o povo português, e os jovens estudantes ou trabalhadores não fugiam à regra, visto que não havia os apetrechos necessários para praticar o desporto. Os treinos eram feitos em espaços entre pinhais ou na marinha, próximo da carreira de tiro ou campo de golfe, em terrenos improvisados e sem marcações, e as balizas eram marcadas com pedras ou, por vezes, com varas e cordas transversais que substituíam as traves. Com a Junta de Freguesia de Silvalde foram encetadas diligências para

uma possível cedência de terreno para um campo de jogos, mas em vão, visto que tal pretensão não foi concedida.

Numa das reuniões para a qual serviu de sede a escadaria do histórico cruzeiro, foi decidido cobrar-se uma quota mensal, a qual se destinava à compra do primeiro equipamento e da bola, e o dinheiro que ia sendo angariado era guardado, tal como um tesouro, num mealheiro de barro.

Certo dia, o improvisado 'cofre' foi guardado na base de uma coluna do canastro da propriedade dos pais do fundador principal do clube, e ali alguém o detectou, dele retirando parte do dinheiro. Este acontecimento foi a primeira desilusão a aparecer como dificuldade para o arranque da pretensão dos jovens cruzeirenses. Mas o esmorecimento não cantou vitória, visto que a principal meta a

ultrapassar era a compra do novo equipamento, cuja aquisição levou ainda meia dúzia de anos, ao longo dos quais o clube competiu recorrendo a equipamentos emprestados. Assim até ao ano de 1960, e quando pela primeira vez a rapaziada começou a usar os equipamentos a sério, mas por empréstimo. O Cruzeiro realizou 28 jogos informais e amigáveis, obtendo 23 vitórias, quatro empates e uma derrota.

Primeiro equipamento e jogo em pé descalço

O dia 11 de Fevereiro de 1962 foi de verdadeira festa para o clube, pois, por fim, o Cruzeiro viu finalmente ser estreado o seu equipamento principal num jogo disputado contra a equipa local de Paços de

Brandão que andava a disputar o Campeonato Distrital de Aveiro. Esta estreia é memorável, pois o Sport Clube Cruzeiro de Silvalde obteve uma brilhante jornada, ao vencer o jogo por 2-1, com os golos marcados por Manuel Silva e Rogério. Fizeram parte dessa equipa Fernando Oliveira, Henrique Carvalho, Alfredo, Domingos Carvalho, Manuel Rodrigues (depois Armando), Agostinho Sampaio, Zé Manuel Barges, Miguel, Fernando Barros, Manuel Silva e Rogério.

O primeiro jogo disputado pelos cruzeiristas, foi disputado com o pé descalço e com as camisolas e calções em de diversas cores, servindo de campo improvisado, os terrenos em frente ao Hospital de Espinho (acabado de construir), no local onde está edificado o Centro de Saúde. Este encontro foi realizado a 30 de Abril de 1956, com um resultado favorável ao Cruzeiro, que defrontou e derrotou o Sales por 1-0.

O SC Costa Verde foi o segundo clube popular sediado no Bairro Piscatório e, a convite da sua Direcção, o Sport Clube Cruzeiro de Silvalde disputou uma Taça, cujos jogos foram realizados em duas mãos no campo anexo ao quartel militar da antiga GACA3, na Marinha de Paramos. O primeiro jogo realizou-se no dia 4 de Junho de 1961. O Cruzeiro venceu por 2-0, vitória repetida de forma expressiva (4-1) na segunda partida realizada a 15 de Outubro.

Adepto rouba troféu durante o jogo

Neste encontro aconteceu um episódio caricato:

Enquanto decorria o jogo, o troféu em disputa (taça), encontrava-se exposto junto das



Pronto a Vestir • Homem • Senhora • Criança

Super Poupança
Preços fabrilmente baixos

Deseja a todos os seus Clientes e Amigos **Páscoa Feliz**

Rua 33 nº852 Espinho
Junto ao mercado do calçado ao lado do talho - BEM SERVIR -

BELAMODA

DOMINGOS SANTOS

Santinhos digitais, personalizados, books, etc.

FOTÓGRAFOS PROFISSIONAIS

Deseja a todos os Clientes e Amigos **Páscoa Feliz**

www.domingossantos.pt
ESTÚDIOS FOTOGRÁFICOS, LDA.
TEL. 22 731 26 38 • FAX 22 731 91 26
RUA 19, N.º 868 - 4500-253 ESPINHO

rolespinho
COMÉRCIO DE ROLAMENTOS E AFINS, LDA

Rua 32, n.º 600
4500-308 Espinho - Portugal
Tel. +351 227 312 110
Fax +351 227 312 111
rolespinho@mail.telepac.pt
rolespinhovendas@mail.telepac.pt
www.rolespinho.pt

Páscoa Feliz

EMPRESA CERTIFICADA AP CER ISO 9001

CERTIFIED MANAGEMENT SYSTEM I Net

Distribuidor Oficial

INA A FAG DOLZA TSUBAKI TYCO

Grupo CEAR FARO

Ramsen Products Kempf Varnpark



A conquistadora do primeiro troféu (à esquerda) e a equipa dos anos 60



linhas do campo. Certamente, por ver que a taça não ia parar às mãos dos rapazes da equipa Costa Verde, dado o volumoso resultado que já se operava, antes do jogo terminar um afoito adepto da Costa Verde pegou no 'caneco' e desatou a andar com ele, deixando todos os presentes a olhar para o sitio onde se encontrava, enquanto que por entre pinheiros e caminhos lamacentos, o intrépido bairrista com certeza só fez paragem no burgo habitacional piscatório.

Perante tal disparidade e falta de desportivismo e civismo por parte de um dirigente adversário, os cruzeirenses apresentaram queixa no posto da Guarda Nacional Republicana de Espinho, a qual diligenciou os trâmites para as investigações, e consequentemente para castigar o atrevido adepto e, assim passados alguns meses a taça foi devolvida ao Sport Clube Cruzeiro de Silvalde – o justo vencedor do torneio.

Lembranças do fundador e as seis sedes

Por carta enviada por e-mail procedente da Venezuela, para onde emigrou o principal mentor do clube, Fernando 'Gravidade', para além de uma resenha sobre os primeiros passos dados pelo Cruzeiro, o mesmo lembra que, a partir da estreia dos

equipamentos e até ao dia 24 de Fevereiro de 1963, ainda participou em alguns jogos disputados pelo clube, sendo o último nesta data e em plena manhã fria de nevoeiro, disputado no campo da Barrinha e que como adversário teve o GD Praia de Esmoriz, saindo este vencedor sobre o Cruzeiro por 3-1. Lembra ainda que no ano de 1981 foi nomeado 'Sócio Benemérito' do Cruzeiro que ajudou a fundar.

A primeira sede ficou instalada num edifício rural que ainda existe na Rua do Figueiredo, a qual é propriedade do fundador do Cruzeiro, o Fernando 'Gravidade'. Foi nesta sede que garbosamente foi guardado o primeiro troféu conquistado pelo clube, o qual seguidamente foi transferido para o café do Artur da Valga, silvaldense, ao tempo comerciante e regedor da freguesia.

A segunda sede funcionou no edifício (que ainda existe) na Rua das Albergarias, o qual está localizado em frente do Salão Paroquial e que, na ocasião, foi residência do jogador Manuel Moletinho.

A sede posteriormente foi deslocada para a Rua do Sisto, e funcionou até 1973 na loja do Albertino Picoia, um dos homens que fez reviver o Cruzeiro. Para aqui foi levado o primeiro troféu ganho pelo Cruzeiro e que estava exposto no café do Artur da Valga, sendo, para o efeito, necessário assinar um

termo de responsabilidade de levantamento por parte da Direcção.

A partir de 1973 com o traspasse da loja para a gerência de Rogério Barros e sua esposa, Luzia, a sede continua a manter-se até 1986.

Em questão de sedes a mudança não parava e a quarta aparece instalada, contra a vontade da família cruzeirista, fora da freguesia de Silvalde, pois nesta não foi possível encontrar um espaço para o funcionamento do clube, o qual foi parar numa garagem anexa ao café 'Zip - Zip', na freguesia de Paramos, sendo o espaço cedido por António Loureiro, cidadão que então fazia a exploração daquele estabelecimento.

A quinta sede entra de novo na freguesia de Silvalde e aparece instalada na Rua Senhor dos Aflitos, cujo edifício rural foi cedido pelos irmãos Sílvio e Domingos Malícia e outro cidadão que faz parte da mesma sociedade.

Andavam então as mudanças das sedes a ser forçadas, por motivos óbvios, por locais muito próprios, e mais uma vez (a última), a partir do ano 1988 a mudança passa para a Rua do Sisto n.º 284, para uma divisão rural que se encontrava em estado de ruína.

O terreno para a instalação da sede foi gratuitamente cedido, a título provisório, pelo seu proprietário, António Cruz, e o edifício (reconstrução) foi er-

guido com o esforço e dedicação de todos os dirigentes, atletas, sócios e simpatizantes.

A todos estes amigos que cederam os espaços para funcionamento das sedes do Cruzeiro de Silvalde, este clube muito lhes deve, pois foi com as suas generosas boas vontades que contribuíram da melhor maneira para a colectividade chegar a uma data tão importante, a do seu meio século de existência.

Problemas da crise ultrapassados

Passados meia dúzia de anos após a sua fundação, o clube passa por uma crise de inactividade que durou cinco anos, cujas consequências se deveram ao surto de imigração e à saga da guerra colonial, para onde foram arrastados parte dos atletas e dirigentes, a partir do início da década de 60.

Após o regresso do serviço militar de alguns atletas e dirigentes, o clube ressurgiu e reorganizou-se no ano de 1967, tendo como timoneiros ao incentivo Albertino Picoia, Henrique Carvalho, Rogério Sá Fernandes, José Pinto (o 'Gordo'), Carlos Santos, António Silva Santos e Domingos Guimarães. De entre estes elementos, alguns há, que se mantiveram até aos nossos dias como dirigentes e acérrimos defensores dos interesses do clube.

Outros praticantes surgem que vem de novo dar corpo ao

Cruzeiro, entre eles, Manuel Granja (o 'Locas'), Dionísio (o 'Branca'), Domingos Carvalho, Joaquim Uva, Domingos Alves (o 'Rolo'), Acácio Soares, Manuel Joaquim, José Fontes (o 'Carricho'), Valentim Sá Fernandes, Alcino, Delmar Sá, Manuel Marcelino, Manuel Vieira (o 'Best'), José Sá Fernandes, Sílvio Ferro, Tácito Laranjeira, Ramiro Rodrigues, Rodrigo Nascimento, Amílcar, Óscar, José Modesto, Celestino Bessa, entre outros.

Com a transferência da sede para o Sisto que começou a funcionar na loja do Albertino, o Cruzeiro reactiva a sua actividade desportiva, com participações desportivas mais frequentes e competitivas, começando por entrar em vários torneios populares de futebol, dentro e fora do concelho, assim como em torneios de futebol de salão.

Para poder suportar as despesas tendentes com a movimentação do clube, a direcção estabeleceu que todos os atletas teriam de pagar uma quota de 2\$50 (dois escudos e cinquenta, na moeda antiga). Caso o não fizessem não tinham direito a jogar. Estas receitas eram aplicadas para cobrir as despesas com a compra de materiais de equipamento que sempre iam envelhecendo, assim como para a retribuição a dar à lavadeira dos equipamentos, e nas inscrições feitas em torneios de futebol, seja a nível de onze ou de salão.

Entre 1970 e 1980, o clube funcionou sobre a direcções sucessivas a cargo de António Santos, Rogério Sá Fernandes, Ernesto Maia de Assunção, Manuel Rodrigues, Domingos Guimarães, José Manuel Baptista Oliveira, Rogério Barros e Manuel Teixeira, o qual ficou responsável pelo equipamento durante um curto interregno provocado por saturação de alguns elementos.

Além destes, outros elementos se ocuparam de diversos cargos no clube durante esta década, Fernando Couto, António Loureiro, Paulino Couto, José Ferreira Fontes, Alcino Moreira Lopes, Fernando de Oliveira Pereira, Alberto Vinagre, entre outros.

Ao longo desta década foram vários os atletas que vestiram com enorme orgulho e responsabilidade as cores do Cruzeiro de Silvalde: António Santos, António Leite, Albertino Picoia Amílcar, Alberto Barros, Armindo Costa, António Loureiro, Alberto Romeira, Alfredo Calma, Aníbal Oliveira, Carlos Santos, Celestino Bessa, Domingos Guimarães, Duarte Teixeira, Delfim Rocha, Fernando Teixeira, Fernando Pereira, Fernando Valente, Fernando Sampaio, Fernando Couto, Gaspar Silva, José Fontes, José Pinto, José Modesto, José Marques, Joaquim Henriques, Manuel Joaquim, Ma-





Deseja a todos os seus Clientes e Amigos Páscoa Feliz

M. Lurdes Moreira

Rua 33, n.º 679 - ESPINHO
Telefone.: 227 324 283

cabeleireiros

João Alves N. Tavares



Oficina:
Além do Rio - Anta
Tel. 22 734 70 88

Residência:
Rua 4 N.º 1487
Tel. 22 734 16 92

4500 ESPINHO



Desejamos aos nossos estimados Clientes e Amigos PÁSCOA FELIZ

Artigos de Iluminação e Material Eléctrico, Lda.

Rua 18, n.º 1088 - Ap. 723 - 4501-901 Espinho • Tel./Fax 227321923



GOLE-AUTO, ANTÓNIO H. SANTOS, LDA.

O seu reparador autorizado  em Espinho

Desejamos aos nossos estimados Clientes e Amigos uma Páscoa Feliz

STAND E EXPOSIÇÃO:
Rua do Golfe
Telef. 22 734 09 34 — 4500 ESPINHO

PEÇAS E OFICINA:
Rua do Loureiro /Esquina Rua do Golfe
Telef. 22 734 57 57 • Fax 22 733 11 59 • Apartado 410 — 4505 ESPINHO Codex

EXPOSIÇÃO DE VIATURAS USADAS:
Rua 20 (ex-Fábrica Fontes)
4500 Espinho



Miguel Pereira, Manuel Teixeira, Óscar, Paulino Couto, Rogério Sá Fernandes, Ramiro Rodrigues, Rodrigo Nascimento, Sílvio Ferro, Tácito Laranjeira, entre tantos outros.

A esta equipa de dirigentes, atletas, treinadores e associados, se deve a manutenção e movimentação do clube durante esta década que, como era natural, se debateu com grandes dificuldades para resolver todos os problemas financeiros que mensalmente o clube tinha de enfrentar, e dos quais muitos destes dirigentes e atletas desembolsavam, por varias vezes dinheiro para custear as despesas que se criavam com a movimentação da colectividade.

É por tudo isso que os corpos gerentes e todos os que estão no clube "a todos estes cruzeiristas, homens humildes, dedicados, esforçados e persistentes, o Cruzeiro de Silvalde muito lhes fica a dever e será justo que todos sejam lembrados nesta data tão memorável dos cinquenta anos de existência".

**Década de 80/90
- nova era para
reorganização do clube**

Passado este quarto de século de sacrifício, dedicação e humildade, o Cruzeiro entra numa nova fase através de uma nova direcção eleita em Assembleia Geral, a qual teve lugar no mês de Janeiro de 1981. Dessa direcção fizeram parte alguns elementos que já tinham feito parte de direcções anteriores, tais como Albertino Picoia, que tomou o cargo de presidente, António Santos como vice-presidente, Pedro de Oliveira como segundo vice-presidente, Miguel da Silva Rocha como tesoureiro, Domingos Alves Guimarães como secretario, Fernando Couto como vogal.

Após a tomada de posse, a essa Direcção foram entregues os equipamentos que durante algum tempo ficaram sob fiel guarda de Manuel Teixeira, dando os já credenciados dirigentes a devida e esperada movimentação ao clube.

Todos os atletas, dos quais alguns foram dirigentes, regressam ao Cruzeiro e, a partir daqui, o clube é de novo organiza-



Equipa vencedora da Taça dos Campeões em 95/96 (em cima) e a campeã da III Divisão em 2001/2002 (em baixo)

do e começa a entrar nas competições de torneios de futebol de carácter particular, quer em jogos disputados dentro e fora do concelho. Assim, fizeram parte do Cruzeiro como atletas os seguintes elementos: Manuel Teixeira, António Rodrigues de Sá, Américo Costa, Armindo Mones, António Augusto Tei-

xeira, Gaspar Silva, Paulo Magno, Mário Leite, Jorge Silva, António Loureiro, Joaquim Azevedo Silva, Manuel António, José Manuel Vieira, Fernando Couto, António Correia de Sá, Manuel Lucindo, Adão Sousa Ferreira, António Freitas, Adão Vitorino, Valdemar Ferreira, Afonso Sá, Teófilo Gomes, Graça, Carlos

Dias, Paulo Nascimento, Vítor Lopes, Carlos, Calhau, entre outros.

Quota sobe de 2,5 escudos para 30 escudos e é aberta primeira conta bancária

Para sustentar as despesas

ocasionadas com a actividade do Clube, a Direcção, em reunião com todos os associados deliberou estipular o pagamento de uma quota mensal de trinta escudos, valor este que em termos inflacionários muito ultrapassou os dois escudos e cinquenta, quantia que era paga aquando da fundação do clube.

Para aumentar as receitas eram realizados alguns torneios de sueca ao 'galo', e alguns donativos que generosamente eram oferecidos por amigos do Cruzeiro. Foi também neste ano que o Cruzeiro abriu a sua primeira conta bancária. As direcções seguintes foram presididas por António Santos, Rogério Sá Fernandes, Rodrigo Nascimento, Domingos Guimarães, Virgílio Silva e António Correia de Sá.

É também nesta década, mais precisamente em 1984, (estando o Cruzeiro a ser presidido por Rogério Sá Fernandes) que se inicia o Campeonato de Futebol Popular do Concelho de Espinho, o qual começou por ser disputado em duas séries, onde foi inscrito o Cruzeiro que ficou inserido na série A, que de seguida passa a ser zona de I Divisão.

Exigências burocráticas da Lei obrigaram a que a denominação do clube tivesse de ser alterada, passando de Sport Clube Cruzeiro de Silvalde para Associação Desportiva Cruzeiro de Silvalde. Esta denominação que nunca veio a desfavorecer nem a contrariar os propósitos e objectivos do espírito empreendedor dos fins cruzeiristas, que sempre foram o desenvolvimento do desporto em Silvalde. Deu origem à convocação de uma Assembleia Geral que deliberou a alteração ao nome do clube e a aprovação dos Estatutos que foram lavrados em cartório no dia 22 de Abril de 1988. Durante este ano a Direcção do Cruzeiro foi constituída pelos seguintes elementos: Domingos Guimarães (presidente), António Santos (vice presidente), Manuel José Ferreira (tesoureiro), António Correia de Sá (secretario), Manuel Picoia e José Fontes (vogais).

**Década de 1990-2000
com grandes sucessos desportivos**

Ao longo desta década, geriram o clube os seguintes presidentes António Correia de Sá, Joaquim Pereira da Silva, José Luís Moreira, Augusto Moreira da Silva, António Rocha Ribeiro, António da Silva Santos,



"O GOLFINHO" MARISQUEIRA SNACK-BAR



ESPECIALIDADES EM MARISCO

EXPERIMENTE O NOSSO ARROZ DE MARISCO ou um BOM BIFE DO VAZIO À CORTADOR

SERVIÇO PERMANENTE ATÉ ÀS 02 HORAS

RUA 2, N.º 663 — TELEFONE 227344294 — 4500 ESPINHO



CAFÉ SOUSA
churrascaria
Frango para fora

Manuel Pereira de Sousa

Deseja a todos os Clientes e Amigos **Páscoa Feliz**

Rua 19.N.º 1946 - ANTA - 4500 ESPINHO • Telef. 227347253



CAFÉ SNACK-BAR DIPLOMATATA

Agente Oficial



Rua 19, n.º 1445 — Telefone, 22 734 48 04 — 4500 ESPINHO

**Francesinhas Especiais * Pregos em Prato
Tostas Mistas * Cachorros * Chamuças
Toda a gama de produtos Panicke**

Desejamos aos nossos Clientes e Amigos **Páscoa Feliz**

MERCADO PASSY

NO CENTRO COMERCIAL SOLMAR

Seu lema é: bem servir
Um mercado ao seu dispor

Deseja a todos os seus Clientes e Amigos **Páscoa Feliz**

Rua 19, n.º 855 r/c — 4500 ESPINHO



A equipa dos anos 70 (à esquerda); vencedores do primeiro Torneio Inter Concelhio de Espinho, em 1974



Albertino Lopes da Silva e Bernardino Carvalho.

Apesar de se ter iniciado com a despromoção do Cruzeiro à II Divisão do Campeonato concelhio em 1991/1992, onde se manteve em 1992/1993, subindo para a I Divisão em 1993/1994, esta foi uma década em que o clube viveu alguns dos seus maiores sucessos em termos desportivos.

Assim, na época 1994/95 o Cruzeiro entra num áureo de notáveis êxitos para a sua história. Sagra-se campeão concelhio da I Divisão, vencedor da Taça Disciplina e da Supertaça, esta disputada em Espinho no Estádio Comendador Manuel de Oliveira Violas, frente aos Águias de Anta. A partida terminou com a vitória cruzeirista por 5-3.

Na mesma época o Cruzeiro venceu também o Torneio 25 de Abril e respectiva Taça de Disciplina, disputado no campo da Seara em Silvalde. Foram obreiros desta fantástica época os seguintes atletas: Sérgio Bastos, Valentim Pascoal, José Manuel, Virgílio Silva, Augusto Silva, José Luís Moreira, António Moreira, Jorge Silva, Joaquim Silva, Gaspar Silva, Gilberto Couto, Sandro Teixeira, José Alberto Barros, Pedro Macedo, Orlando Barros, Afonso Sá, Valdemar Ferreira, Paulo Cardoso, Adão

Sampaio, António Sá, Manuel António, Zé e Rui. Estes atletas foram orientados por José Sá Fernandes (treinador) e Albertino Picoia (treinador-adjunto). Na época 1994/1995 geriram o Clube António Ribeiro (presidente), Afonso Sá, Telmo Rodrigues, Joaquim Silva e Paulo Cardoso.

Na época de 1995/1996, o Cruzeiro disputou a final Inter Concelhia, com o campeão representante de Guimarães (Centro Desportivo Pinheiro), sagrando-se vencedor dos vencedores, título que muito honrou Silvalde e o concelho de Espinho. Esta final foi disputada em duas mãos. Na primeira, registou-se um empate a zero em Silvalde enquanto na segunda um empate a uma bola, (golo apontado por Gilberto Couto), que permitiu ao Cruzeiro a conquista de tão almejado e prestigioso troféu. No Campeonato Concelhio obteve um honroso sexto lugar com os mesmos pontos do quinto classificado. Desta brilhante e inédita conquista fizeram parte os seguintes atletas: Jorge Castro, Manuel António, António Moreira, Sérgio Bastos, Valentim Pascoal, Virgílio Silva, Gilberto Couto, Valdemar Ferreira, Augusto Picoia, Paulo Teixeira, Joaquim Azevedo Silva, José Manuel Picoia, Jorge Silva, José Alberto Barros, Orlando Barros, Afonso Sá, Gaspar Silva, José Luís, Mário Leite,

Manuel Bernardes e Rui Ferro. Como treinadores o Cruzeiro contou com a colaboração de Albertino Picoia (treinador) e José Luís (treinador-adjunto) e Telmo Rodrigues (delegado aos jogos). Estes foram os elementos que mereceram a confiança da Direcção formada por António Santos (presidente), Domingos Guimarães (vice-presidente), Carlos Santos (secretário), Augusto Silva (chefe do Departamento Futebol), José Luís (tesoureiro), Valentim Pascoal e António Moreira.

Após este período áureo, o Cruzeiro ainda se manteve mais algumas temporadas no escalão principal do futebol popular do concelho de Espinho, acabando, no entanto, por ser despromovido à II Divisão na época 1998/1999. Ali permaneceu uma época, caindo em 2000/2001 no terceiro escalão do futebol popular.

Recuperação no Campeonato após queda vertiginosa

Durante estes seis anos, o clube foi gerido por várias direcções, todas elas foram chefiadas por Augusto Silva, o actual presidente do clube.

Como já foi referido, o clube atravessava uma fase menos boa em termos desportivos no final na década anterior. No entanto, o Cruzeiro soube reagir novamente. As-

sim com o esforço, dedicação e humildade tão característica dos cruzeirenses, o clube sagrou-se campeão da III Divisão e vencedor da Taça de Disciplina, na época 2001/2002, tendo novamente como treinador Albertino Picoia e como adjunto José Luís. Do plantel que resgatou o clube do último escalão do futebol popular fizeram parte os seguintes elementos: António Santos, Valdemar Ferreira, Afonso Sá, João Rocha, Augusto Silva, Rui Santos, Virgílio Silva, José Manuel Silva, António Moreira, Bruno Guedes, Nuno Nunes, Jorge Silva, Mário Oliveira, Ismael Pereira, Jorge Castro, Narciso Pinto, Carlos Costa, João Oliveira, Acácio Dias, Carlos Dias, Pedro Dias, Vítor Silva, Orlando Barros, Gilberto Couto, Paulo Alves e Paulo Pacheco. Também ligados directamente á equipa de futebol estavam Telmo Rodrigues e Pedro Guimarães como delegados aos jogos.

Na época seguinte, o Cruzeiro mantém-se na II Divisão, obtendo um honroso quinto lugar. A época 2003/2004 terminou com a subida do Cruzeiro de Silvalde à I Divisão e ficou também marcada pela conquista do Torneio 25 de Abril, após vitória na final, por 2-0, frente ao Grupo Desportivo dos Outeiros. Do plantel fizeram parte os seguintes elementos: Júlio Gilvaz, Márcio Rodrigues, Jorge Castro, Nuno Nunes, António

Moreira, Virgílio Silva, Gilberto Couto, Mário Oliveira, Pedro Vieira, Hélder Gonçalves, Ismael Pereira, Lino Vitó, Carlos Ramos, Manuel Rocha, Afonso Sá, Pedro Dias, Pedro Moreira, Valdemar Ferreira, Ricardo Gil, Filipe Gomes, Paulo Jorge, Bruno Guedes, Sérgio Gomes, Orlando Barros e Sérgio Bastos. Mantiveram funções Albertino Picoia (treinador), José Luís (treinador-adjunto) e Pedro Guimarães (delegado aos jogos).

Na época 2004/2005, de regresso ao primeiro escalão do futebol popular, o Cruzeiro classificou-se num honroso quarto lugar, em igualdade pontual com o terceiro colocado, o que constituiu a segunda melhor classificação de sempre do clube no Campeonato Concelhio da I Divisão, o que permitiu acesso às competições inter concelhias, uma década depois da última participação. Do plantel fizeram parte os seguintes elementos: António Rodrigues, Jorge Castro, Gerson Santos, António Moreira, Teófilo Gomes, Virgílio Silva, Gilberto Couto, Sérgio Bastos, Mário Oliveira, Mário Dias, Afonso Sá, Valdemar Ferreira, Lino Vitó, Manuel Rocha, Ivan Santos, Ismael Pereira, Orlando Barros, Nuno Nunes, Milton Duarte, João Oliveira, Sérgio Gomes, Miguel Novo, Narciso Pinto, Paulo Jorge, Bruno Guedes, Bruno Conceição e Ruben Conceição. Esta equipa foi novamente treinada por

Albertino Picoia, tendo este como adjuntos Afonso Sá e Valdemar Ferreira; Pedro Guimarães e Telmo Rodrigues ocuparam o cargo de delegados aos jogos.

As camadas jovens e as velhas guardas também estão por vezes em actividade, participando em torneios organizados pela Associação de Futebol Popular do Concelho de Espinho, onde já venceram alguns troféus, entre os quais a Taça Disciplina na época de 1993/1994 e 1994/1995.

O Cruzeiro tem ainda movimentação nos Jogos Populares organizados pelo Município, tomando parte em torneios de malha, bilhar snooker, matrecos, sueca, damas, etc.

O atletismo, por vezes entra em actividade e, na sede da colectividade, frequentemente são organizados torneios de sueca, abertos a sócios e simpatizantes do clube.

Com altos e baixos e todas as dificuldades encontradas ao longo da sua existência, a família cruzeirista, a mais veterana da freguesia, unida na persistência dos seus dirigentes e atletas em esforços redobrados de empenho e gratidão de todos, continua a honrar e servir o desporto popular, contando já com um "invejável palmarés de 50 anos no fomento da cultura desportiva que honram Silvalde e o Concelho de Espinho".



FARMÁCIA TEIXEIRA

Avenida 8
Centro Comercial
Telefone 22 734 03 52
4500 ESPINHO



Mercadinho "A BAIANA"

de Maria Filomena Rodrigues Rocha



Rua 26, n.º 368 - 4500 Espinho • Tel. 22 734 14 36

CASA PINTO

António Pinto

AVENIDA 24, N.º 1979

4500 ESPINHO

TELEF. 22 734 41 93

**ALMOÇOS * JANTARES * LANCHES
CASAMENTOS * BAPTIZADOS
BANQUETES, ETC.**

*O local preferido
para um encontro
de amigos*

Deseja a todos os seus Clientes e Amigos Páscoa Feliz



Fotos VÍTOR LANCHÁ

II Divisão - Série B

Resultados		Classificação						
Sp. Espinho-P. Rubras 2-1			P	J	V	E	D	M-S
Infesta-Rib. Brava 2-1		Sp. Espinho	43	23	11	10	2	28-15
Al. Lordelo-Esmoriz 1-1		Lousada	41	22	12	5	5	31-19
FC Porto B-Fiães 2-2		D. Sandinenses	36	22	10	6	6	32-22
Sanjoanense-Paredes 1-2		Paredes	35	23	10	5	8	32-27
Pontassolense-Marítimo B 2-0		Infesta	34	23	9	7	7	30-29
Folgam:		R. Brava	32	23	8	8	7	26-27
Lousada e D. Sandinenses		Esmoriz	31	23	8	7	8	29-30
Próxima jornada		Marítimo B	30	23	9	3	11	33-32
P. Rubras-Infesta		Pontassolense	29	22	9	2	11	32-28
Rib. Brava-Al. Lordelo		FC Porto B	28	22	7	7	8	22-27
Esmoriz-FC Porto B		Al. Lordelo	25	22	6	7	9	23-33
Lousada-Sanjoanense		Fiães	24	23	5	9	9	26-30
Paredes-Pontassolense		P. Rubras	24	23	7	3	13	18-32
Marítimo B-D. Sandinenses		Sanjoanense	19	22	4	7	11	20-31
Folgam:								
Fiães e Sp. Espinho								

'Tigres' na liderança

Vitória sofrida

O Sporting Clube de Espinho, com a vitória sob o Pedras Rubras, no domingo, passou para a liderança da classificação da II Divisão, Série B, beneficiando do facto de o Lousada ter folgado. Mas não foi fácil, já que a equipa azul e branca acabou por vender muito cara a derrota!



Manuel Proença

Uma primeira parte muito pobre e sem grandes oportunidades de golo. Mas mesmo assim, o Sporting de Espinho foi mais empreendedor, ofensivo e dominador. No entanto, à frente faltou alguma pontaria e mérito para quebrar uma defensiva do Pedras Rubras muito bem organizada e capaz de anular algumas das mais importantes 'pedras do xadrez' alvi-negro.

À excepção de uma bola

na barra da baliza à guarda de Rui Sérgio, num pontapé de livre de Magano aos cinco minutos, e de uma oportunidade de Casquilha, já em tempo de compensação, antes do intervalo, nada mais houve para além do domínio (amorfo) espinhense e de um Pedras Rubras defensivo e apostado em colocar a bola, em contra-ataque, por intermédio de Gomes.

No segundo tempo, o jogo foi mais emotivo e muito bem disputado. Os 'tigres' passaram para a frente do marcador através de uma

grande penalidade que puniu um derrube de Ricardo sobre o recém entrado, Carlos André. O número 10 dos espinhenses veio dar dinâmica e velocidade à manobra ofensiva da sua equipa.

Foi então que a equipa azul e branca avançou no terreno e procurou o empate, acabando por sofrer o segundo golo de contra-ataque, muito bem lançado por Micas para os pés de Carlos Manuel.

Porém, ao conseguir reduzir - com um golo de Go-

mes com algumas culpas para Mário Felgueiras -, os visitantes criaram instabilidade no conjunto espinhense. O jogo tornou-se, por isso, mais viril.

Os espinhenses, mesmo assim, poderiam ter ampliado quase no final, com André Cunha, isolado, a rematar à figura de Rui Sérgio.

**Sp. Espinho, 2
P. Rubras, 1**

Jogo no Estádio Comendador Manuel de Oliveira Violas.

Árbitro: Nuno Roque (Coimbra).

Árbitros assistentes: Carlos Rodrigues e Fernando Cabelo.

Sporting de Espinho - Mário Felgueiras; Rufino, Amorim, Paulo Rola e Micas; Joel, Casquilha (cap.) e Magano; André Cunha, Carlos Manuel e Denilson.

Substituições: Magano por Carlos André (ao intervalo), Joel por Nelson (80) e Denilson por Ricardo Correia (89).

Não utilizados: Vítor André, Correia, Álvaro e Filó.

Treinador: Vítor Pereira.
Pedras Rubras - Rui Sér-

gio; Amado, Igor, Ricardo e Marin (cap.); João Dias, Hugo e Rui Silva; Lima Pereira, Dinho e Gomes.

Substituições: Hugo por Tó (67), Rui Silva por Sérgio Vasconcelos (67) e João Dias por José Manuel (82).

Treinador: José Paulo.

Ao intervalo: 0-0.
Disciplina: cartão amarelo a Carlos Manuel (28), Joel (30), Marin (33), Ricardo (46) e Micas (71).

Marcadores: 1-0, por André Cunha (47), de g.p.; 2-0, por Carlos Manuel (73); 2-1, por Gomes (80).

vende-se espinho

t3+1 edifício palmeiras

av.ª 8 - usado - com óptimas áreas, 4.º andar com elevador, electrodomésticos, aquecimento central, caixilharia dupla, garagem 2 carros e arrumos.

cgr mediação imobiliária AMI 1817

Espinho | Avenida 32, 788

227 340 017 | 966 344 583

vende-se - espinho

moradia

semi nova, excelente, 490 m2 área, materiais e acabamentos de extrema qualidade, terraços, jardim, aquecimento, estores eléctricos, elevador, salão no último piso. garagem 2 carros e cave

cgr mediação imobiliária AMI 1817

Espinho | Avenida 32, 788

227 340 017 | 966 116 732

vende-se espinho

t2 - novo, em fase de acabamentos, cozinha

em faia, balcão da cozinha em granito, restante piso em lamparquet afizélia, pré-instalação de aquecimento, 1 lugar de garagem + arrumo. prestação mensal desde 363,00 €/mês

cgr mediação imobiliária AMI 1817

Espinho | Avenida 32, 788

227 340 017

I LIGA

Resultados

Benfica-Marítimo	2-2
Nacional-Belenenses	4-0
V. Setúbal-Sp. Braga	1-0
P. Ferreira-Rio Ave	2-1
Académica-Naval	2-2
Gil Vicente-E. Amadora	1-1
Sporting-FC Porto	0-1
U. Leiria-V. Guimarães	1-0
Penafiel-Boavista	0-0

Classificação

	P	J	V	E	D	M-S
FC Porto	69	30	21	6	3	48-14
Sporting	64	30	20	4	6	46-23
Benfica	60	30	18	6	6	46-25
Sp. Braga	54	30	16	6	8	32-17
Boavista	48	30	12	12	6	35-24
Nacional	47	30	13	8	9	37-28
V. Setúbal	45	30	14	3	13	26-27
U. Leiria	40	30	11	7	12	36-38
E. Amadora	37	30	10	7	13	28-32
Marítimo	36	30	8	12	10	32-34
Naval	35	30	10	5	15	33-42
Rio Ave	34	30	8	10	12	30-40
Paços Ferreira	34	30	9	7	14	30-44
Belenenses	34	30	10	4	16	36-39
Académica	34	30	9	7	14	31-42
V. Guimarães	30	30	7	9	14	23-35
Gil Vicente	30	30	8	6	16	30-40
Penafiel	15	30	2	9	19	20-55

Próxima jornada

Boavista-Benfica
Marítimo-Nacional
Belenenses-V. Setúbal
Sp. Braga-P. Ferreira
Rio Ave-Académica
Naval-Gil Vicente
E. Amadora-Sporting
FC Porto-U. Leiria
V. Guimarães-Penafiel

LIGA DE HONRA

Resultados

Olhanense-Varzim	1-1
Beira Mar-Moreirense	2-0
Ovarense-D. Chaves	2-3
Santa Clara-Portimonense	2-0
Feirense-D. Aves	1-2
Maia-Barreirense	1-0
Sp. Covilhã-Gondomar	0-0
Marco-Leixões	0-5
Estoril-Vizela	1-0

Classificação

	P	J	V	E	D	M-S
Beira Mar	59	30	15	14	1	38-16
Aves	54	30	15	9	6	41-28
Leixões	54	30	15	9	6	40-16
Olhanense	48	30	12	12	6	37-26
Gondomar	47	30	13	8	9	53-39
Varzim	46	30	11	13	6	42-34
Santa Clara	46	30	12	10	8	43-31
Chaves	45	30	12	9	9	33-30
Sp. Covilhã	40	30	10	10	10	31-34
Estoril	39	30	10	9	11	41-41
Portimonense	38	30	9	11	10	33-34
Vizela	38	30	9	11	10	39-41
Feirense	35	30	9	8	13	40-43
Moreirense	33	30	8	9	13	28-35
Marco	28	30	7	7	16	31-56
Barreirense	28	30	6	10	14	27-38
Maia	24	30	6	6	18	30-57
Ovarense	22	30	5	7	18	32-60

Próxima jornada

Vizela-Olhanense
Varzim-Beira Mar
Moreirense-Ovarense
D. Chaves-Santa Clara
Portimonense-Feirense
D. Aves-Maia
Barreirense-Sp. Covilhã
Gondomar-Marco
Leixões-Estoril

TOTOBOLA

Concurso dos Órgãos de Informação n.º 16/2006 de 16/04/2006. Prognóstico "Defesa de Espinho", Redacção Desportiva:

1. E. Amadora-Sporting	2
2. Marítimo-Nacional	X
3. Rio Ave-Académica	1
4. Naval-Gil Vicente	1
5. Guimarães-Penafiel	1
6. Varzim-Beira Mar	X
7. Aves-Maia	1
8. Vizela-Olhanense	1
9. Chaves-Santa Clara	X
10. Leixões-Estoril	1
11. Portimonense-Feirense	1
12. Barcelona-Villarreal	1
13. Blackburn R. Liverpool	2



Foto ELISABETE MOREIRA

Foi no jogo com os iniciados de Caldas de S. Jorge que ocorreu a grave lesão do espinhense Bruno ("Pulga")

Bruno ("Pulga") fractura a tibia em jogo de iniciados

Juniores 'tigres' entram a vencer na segunda volta

O SC Espinho entrou a ganhar na segunda volta do Campeonato Distrital da I Divisão de Juniores. A jogar em casa com o Pampilhosa, o SC Espinho rubricou exibição positiva e resultado condizente, sendo que, ao intervalo, a equipa orientada por José Amadeu Rocha já vencia por 3-0, com golos de Paulo André, Guimarães e Ricardo Pinho.

Na segunda metade do encontro, não haveria mais golos.

Os academistas parecem não conseguir afastar a má sorte, tendo perdido na deslocação ao Académico (4-1), vendo cada vez mais distante o sonho de regressarem ao escalão maior de ha modalidade.

E mesmo que no Porto a equipa de arbitragem tenha tido influência decisiva no jogo, contribuindo para o alargar do resultado para os da casa e impedindo os academistas de lutar com uma 'enxurrada' de cartões, dois deles vermelhos, já são demasiadas derrotas para uma equipa que almejava a subida de divisão.

O encontro Riba d'Ave-

gressou à actividade em juvenis, tendo ganho em Sanguedo por um expressivo 4-0.

Com este triunfo, o SC Espinho mantém a liderança do campeonato, agora com três pontos de avanço sobre a Sanjoanense, que adiou o seu jogo com o S. João de Ver para o próximo dia 25.

No próximo fim-de-semana, o SC Espinho jogará em Oliveira do Bairro, enquanto que a Sanjoanense voltará a "descansar".

Depois da paragem de há uma semana, o SC Espinho re-

gressou à actividade em juvenis, tendo ganho em Sanguedo por um expressivo 4-0.

Com esta vitória, os pupillos de Francisco Mascarenhas seguram o primeiro lugar da série dos últimos, com quatro pontos de avanço sobre o Relâmpago Nogueirense.

Note-se que na equipa de juvenis do SC Espinho, que milita na II Divisão Distrital, jogam basicamente jogadores de primeiro ano no escalão.

Os iniciados do SC Espinho mantêm-se na luta pela subida ao Campeonato Nacional. Depois de duas vitórias fora de casa, os pupillos de Manuel José garantiram este último domingo a segunda vitória consecutiva em casa, pelo que são já quatro as vitórias seguidas na prova.

À décima jornada, o SC Espinho está no terceiro lugar, a cinco pontos do Anadia, que lidera, e a dois pontos da Sanjoanense, que ocupa o segundo lugar.

Na II Divisão Distrital, a equipa B de iniciados empatou em casa com o CS Jorge num jogo de "má memória" para o jovem Bruno, mais conhecido por "Pulga", que fracturou a tibia, após uma entrada fora das regras de um adversário. O jogador rumou ao hospital de Espinho e, posteriormente, ao de Santa Maria da Feira, onde seria sujeito a uma intervenção

cirúrgica.

Infantis: dois jogos, duas vitórias. É este o pecúlio de duas equipas do sector de futebol de sete do SC Espinho.

A equipa A ganhou em Lourosa, conservando, assim, a invencibilidade que dura desde o primeiro jogo oficial da temporada. Por sua vez, a equipa B ganhou em Cucujães, onde a sua superioridade foi notória.

Em resumo, eis os resultados do passado fim-de-semana:

Infantis/B
Cucujães-SC Espinho 0-3

Infantis/A
Lourosa-SC Espinho 0-2

Juniores
SC Espinho-Pampilhosa 3-0

Iniciados/B
SC Espinho-CS Jorge 2-2

Iniciados/A
SC Espinho-Argoncilhe 2-0

Juvenis/B
Sanguedo-SC Espinho 0-4

Para o próximo fim-de-semana, estão agendados apenas dois jogos:

Sábado
Iniciados/B (10h00)
SC Espinho-S. João de Ver
Juniores (16h00)
Ol. Bairro-SC Espinho

Aproveitando o período pascal, as equipas de infantis/B e de infantis/A irão participar no Torneio da Tabueira (Aveiro) e as escolas/B irão ao Torneio de Avanca.

Resultados

J. Ouriense-Valongo 3-2
Académico-AA Espinho 4-1
Lavra-Marinhense 2-1
AA Coimbra-Marco 3-3

Nas camadas jovens o confronto dos juvenis academistas com o Bragança foi adiado, pelo que apenas jogaram os infantis B, que perderam perante o Fânzeres por 4-5. No Feriado de Sexta-feira Santa jogam os iniciados e infantis A em casa do Infante de Sagres, pelas 10 e 11.15 horas, respectivamente.

Sandra Soares

Na Casa do Benfica Relatório e contas aprovados

Realizou-se no dia 6, à noite, uma Assembleia Geral da Casa do Benfica de Espinho, onde foram aprovados por unanimidade o Relatório de Actividades e as Contas do exercício de 2005.

A colectividade, sob a batuta de Jorge Alves, chegou ao fim do ano de 2005 com um resultado líquido positivo de 7.604,36 euros e por isso, o presidente da Assembleia Geral, Napoleão Guerra, acabou por propor um "voto de louvor à Direcção pelo trabalho realizado e pelo equilíbrio financeiro alcançado".

Saliente-se, por fim, a presença de dezenas de associados que deram um excelente contributo para a vida da colectividade, pela forma participativa como se envolveram na discussão dos documentos.

Futsal

Novasemente perde com Módicus

A equipa de futsal do Novasemente Grupo Desportivo perdeu, no sábado, ante o Módicus, por 2-8, em encontro da 21.ª jornada do Campeonato Nacional da II Divisão, Série A. Os antenses estão na antepenúltima posição, num lugar que os poderá levar à descida de Divisão.

Resultados

Junqueira-Pir. Creixomil 2-0
Nogueirense-Moc. d'Arrábida 4-7
Novasemente-Módicus 2-8
Arca-Macedense 3-4
Coimbrões-Valadares 3-5
Nogueiró-Lameirinhas 5-2
UTAD-Desp. Santiago 6-5

Classificação

	J	V	E	D	F-C	P
Módicus	21	15	4	2	73-29	49
Junqueira	21	14	3	4	82-52	45
Moc. d'Arrábida	21	12	4	5	99-65	40
Lameirinhas	21	11	5	5	100-67	38
UTAD	21	10	4	7	84-75	34
Nogueirense	21	10	4	7	82-73	34
Arca	21	9	4	8	64-55	31
Macedense	21	9	1	11	89-105	28
Pir. Creixomil	21	8	4	9	53-71	28
Nogueiró	21	8	1	12	52-76	25
Valadares	21	6	3	12	67-82	21
Novasemente	21	5	3	13	54-89	18
Desp. Santiago	21	4	3	14	84-117	15
Coimbrões	21	3	3	15	59-86	12

Próxima jornada (29 de Abril)

Macedense-Junqueira
Valadares-Moc. d'Arrábida
Pir. Creixomil-Novasemente
Arca-Nogueirense
Lameirinhas-Coimbrões
Desp. Santiago-Nogueiró
Módicus-UTAD

Hóquei em patins Nova derrota academista

Académico da Feira não foi concluído. Com a Páscoa, o campeonato pára regressando a competição apenas a 22, quando os

academistas defrontam o Lavra, equipa que se encontra imediatamente acima na tabela classificativa.

Futebol popular

Leões e Magos fora da Taça Federação do Norte



Foto ELISABETE MOREIRA

O Corga e o Bairro da Ponte de Anta marcaram 13 golos num só jogo!

A equipa dos Leões Bairristas venceu o conjunto de Guimarães, 'Os Mesmos', por 4-1, em encontro a contar para a Taça Federação do Norte em futebol popular.

Os espinhenses, mesmo com esta robusta vitória, não

conseguiram o apuramento para a fase seguinte da prova, uma vez que o seu directo rival, o Pinheiro, acabou alcançando a vitória.

Entretanto, os Magos de Anta foram ao campo do Nespereira, em Guimarães, per-

der por 2-0. Desta forma, também a equipa antense foi arreada da passagem à próxima fase da taça Federação do Norte.

Entretanto, também se disputaram vários encontros da Taça Associação, prova da As-

sociação de Futebol Popular do Concelho de Espinho.

Eis os resultados:

Império Anta-Cantinho 4-3
Novasemente-Rio Largo 2-3
Cruzeiro-Qt. Paramos 3-2
Corga Silvalde-Bairro P. Anta 7-6

Lomba-Est. Vermelhas 2-0
Águias Anta-Desp. P. Anta 7-8

Taça Cidade de Espinho

Cantinho-Leões
(Idanha/sábado/16h)

Os Canários-Morgados
(Guetim/sábado/16h)
Cruzeiro-Magos Anta
(Cassufas/sábado/16h)
Ass. Esmojães-Ág. Paramos
(Paramos/sábado/16h)

Manuel Proença

Frutaria

PAULA NAVARRO

FRUTAS TROPICAIS * LEGUMSES VARIADOS

Deseja a todos os seus Clientes e Amigos **Páscoa Feliz**

Rua 36, n.º 367 - 4500 Espinho • Telef. 22 732 90 98



RESTAURANTE / BAR
Rua 16, n.º 42 4500-242 ESPINHO • Telef.:227 340 347 Fax: 227 314 474

Deseja
a todos
os seus
estimados
Clientes,
Amigos,
Fornecedores
e Pessoal
**Páscoa
Feliz**

CHURRASQUEIRA O PAPAGAIO

com gerência de **Victor Santos**

Rua 41, n.º 99 - 4500 Espinho • Telef. 22 734 61 94

Desejamos aos nossos estimados Clientes e Amigos
Páscoa Feliz



JUNTA DE FREGUESIA DE ANTA



A Junta de Freguesia
de Anta
deseja a todos
os Antenses
uma Santa
e Feliz Páscoa

JUNTA DE FREGUESIA DE PARAMOS



A Junta de Freguesia
de Paramos
deseja a todos
os Paramenses
uma
Páscoa Feliz

«Defesa de Espinho» - 3862 - 2006-04-06



Instituição de Utilidade Pública
Fundado em 11-11-1914

ASSEMBLEIA GERAL

CONVOCATÓRIA

MARIA DA GRAÇA RIBEIRO DE SOUSA GUEDES, Presidente da Assembleia Geral do Sporting Clube de Espinho, nos termos consignados nos n.º 2 do Artigo 50.º e alínea b) do Artigo 54.º, convoca os Associados para uma reunião Ordinária da Assembleia Geral, que se realizará no próximo dia 26 de Abril de 2006, pelas 20,30 horas, no Salão Nobre do Clube (José Almeida Jó), com a seguinte ordem de trabalhos:

1 - Eleição dos Órgãos Sociais do Clube, para o triénio 2006/2009

Se à hora marcada para o início da sessão não se encontrar presente a maioria absoluta dos sócios, a Assembleia Geral funcionará em segunda convocatória, uma hora após com os sócios que estiverem presentes (Art.º 58.º).

Só poderão participar na Assembleia Geral os associados com as quotas em dia

Espinho, 10 de Abril de 2006

A Presidente da Assembleia Geral,

a) Prof. Doutora Maria da Graça Ribeiro de Sousa Guedes

Gala de Boxe do Sp. Espinho com mais de 800 pessoas

Foto ELISABETE MOREIRA

Espectáculo na vitória de Vítor Sá sobre Igor Lazkano



A I Gala de Boxe do Sporting Clube de Espinho foi um sucesso – pela qualidade que os pugilistas primaram no ringue e, sobretudo, pelo último combate da noite (profissional), que opôs o espinhense, Vítor Sá a Igor Lazkano.

O pavilhão Joaquim Moreira da Costa Júnior esteve, por isso, ao rubro, com as mais de oito centenas de pessoas a vibrarem até muito perto da uma e trinta da madrugada de segunda-feira.

Manuel Proença

O combate entre o espinhense, Vítor Sá e Igor Lazkano foi verdadeiramente espectacular. Os dois pugilistas proporcionaram um grande espectáculo de boxe, ao mais alto nível, com Vítor Sá a demonstrar que está, praticamente, em condições de

vir a disputar um título mundial. O pugilista espinhense, treinado por César Moreira, esteve no seu melhor e, ao segundo assalto, quase resolveu o combate. Valeu, na circunstância a bravura e o espírito de sacrifício do seu adversário que aguentou bastante bem as esquerdas do pugilista espinhense. Pensava-se, entretanto, que o com-

bate iria terminar ao terceiro 'round'! Nada disso! Foi bem mais emocionante e fez o público vibrar.

No quarto assalto, Vítor Sá esteve, novamente, muito perto da vitória. Mas a sineta acabou por dar forças ao seu adversário para os dois últimos assaltos.

Vítor Sá acabou por vencer,

aos pontos, o seu adversário. Mas fica o registo da bravura de Lazkano, que aguentou bem o ataque do pugilista espinhense.

Entretanto, houve mais seis combates. No primeiro, de demonstração, estiveram em confronto as atletas do Briosos



Via 12
moda

nova colecção
Primavera / Verão
2006

rua 12, 580 - Espinho

T. SOBRAL

MARIA TERESA
F. A. SOBRAL RIBEIRO

Deseja aos seus
Clientes e Amigos PÁSCOA FELIZ

Rua 16, n.º 580 - 4500 Espinho • Telefone, 22 734 85 51



**HORTO
DA JU**

FLORES NATURAIS
E SECAS
ARRANJOS
RAMOS DE TODOS OS TIPOS
PLANTAS
ENFEITES P/ FESTAS, ETC.

Josefina Dias da Costa Miranda

Rua 31 n.º 887 - 4500 ESPINHO • Telef. 22 731 07 07



Deseja a todos
os seus Clientes
uma Páscoa Feliz



Rua 19, n.º 392 - Espinho • Telef. 227 340 502



restaurante
presuntaria

AOS DOMINGOS

Se gosta de comer bem...

PATA NEGRA

Um serviço de Restaurante de que vai gostar!

- ➔ Peixe sempre fresco
- ➔ Feijoada de Marisco
- ➔ Arroz de Marisco
- ➔ Polvo na Brasa
- ➔ Bacalhau à Pata Negra
- ➔ Espetada de Marisco
- ➔ Espetada de Tamboril
- ➔ Espetada do Mar

Cabrito Assado à moda de Arouca
Arroz de Sarrabulho com Rojões

Sinta a diferença no

PATA NEGRA

Avenida 8, n.º 1124 - ESPINHO • Tel. 22 731 48 76
(junto ao estádio de futebol • Bom estacionamento • A poucos metros da praia)

Deseja a todos os seus Clientes e Amigos Páscoa Feliz



Fotos ELISABETE MOREIRA



Farlap, Joana Santos e Sara Lopes, que resultou num 'match nulo' (empate). No segundo combate, as emoções estiveram ao rubro desde o primeiro dos quatro assaltos, com Hugo Cardinal, do Futebol Clube do Porto, a derrotar o pugilista do Senhora da Hora, Cristiano Sá, aos pontos.

No terceiro combate da noite, Kosokim Sacha, dos Briosos Farlap, derrotou aos pontos o atleta do Boavista, Jorge Pereira.

O quarto combate foi menos emocionante, uma vez que a supremacia do boavisteiro, Fernando Oliveira foi demasiado evidente ante o pugilista da Associação Académica de Coimbra, Ricardo Rodrigues. O pupilo de Pinto Lopes bateu o conimbricense por 'ko' técnico, uma vez que o treinador de Ricardo Rodrigues acabou por atirar a toalha ao chão, terminando, assim, o combate.

O confronto entre Jaime

Leirinha (Ramaldense) e Bruno Real (Briosos Farlap) veio abrir o 'apetite' para o combate seguinte. Saldou-se em 'match nulo', mas deu o mote para o confronto neo-profissional.

Com o peso de 91 quilos, Luís Gonçalves, do Ramaldense, acabou por vencer, aos pontos, o atleta do Beira Mar, Igor Sappa. Mas aqui a emoção começou, também, a preparar o combate seguinte e que iria encerrar a noite de boxe do Sporting Clube de Espinho. Aliás, antes deste combate, os atletas 'tigres' subiram ao ringue, para serem apresentados aos mais de oitocentos que encheram o pavilhão Joaquim Moreira da Costa Júnior.

Foi uma verdadeira festa do boxe, que acabou por dignificar, sobretudo, o Sporting Clube de Espinho e o nome da cidade que, desta forma, entra no círculo da modalidade.

Estiveram presentes neste evento diversas personalidades, destacando-se o presidente da Federação Portuguesa de Boxe,



Eugénio Pinheiro, o vice-presidente do Futebol Clube do Porto, Reinaldo Teles, os vice-presidentes do Sporting Clube de Espinho, Paulo Mendes, João Freitas, Manuel Dias, José Luís Peralta (também médico da prova), o adjunto do presidente da Câmara Municipal de Espinho e

presidente da Associação Comercial de Espinho, José Aleixo, entre outros.

Vítor Sá irá competir, novamente, no dia 25, numa Super Gala que irá realizar-se no pavilhão dos Desportos de Matosinhos, onde estará presente, também, o pugilista Jorge

Jeremias, entre outros.

O presidente da Federação Portuguesa de Boxe, Eugénio Pinheiro não escondeu a sua felicidade por ter "mais um clube na modalidade. Uma colectividade que tem bastante prestígio". Eugénio Pinheiro disse que foi muito importante a presença

"de tanto público".

Por sua vez, Vítor Sá referiu que o seu adversário era "muito lento, mas muito duro e poderoso" o que fez com que se tornasse "num bom combate".

Vítor Sá disse que a sua intenção "era proporcionar um bom espectáculo, tal como aquele a que se pôde assistir. O público adorou. É assim que se ganha adeptos para a modalidade".

Vítor Sá sublinhou, também, o facto de "a casa estar cheia".

Também o vice-presidente do Sporting Clube de Espinho, João Freitas, não escondeu a sua satisfação pelo sucesso da Gala de Boxe. "O público demonstrou, com a sua presença em massa e até a estas horas da madrugada, o seu entusiasmo".

O vice-presidente do Sporting de Espinho para as Actividades Amadoras referiu, por fim, que "o combate do Vítor Sá excedeu as expectativas. Foi um combate muito sério e aguerrido, com dois grandes profissionais. Dignificaram o boxe".

LOLI - BIJU

PRONTO A VESTIR

HOMEM E SENHORA

LOLI - BIJU

RUA 19, N.º 230

*Deseja a todos os seus
Clientes e Amigos
Páscoa Feliz*

TELEF. 22 734 37 11



EUROSPUMA - Sociedade Industrial de Espumas Sintéticas, Lda.

Espumas de Poliuretano - Tecidos Não Tecidos Volumosos - Componentes para Estofos

Sede: Apartado 95 - P 4501-855 Espinho • Tel. 227335000 • Fax 227335030

Delegação: Av. Estado da Índia, 4-1.º - 2686 Sacavém Codex

Tels.: 219405630 • Fax 219405637 • eurospuma@mail.telepac.pt

A boa confeitaria
é aquela
que oferece qualidade
aos seus clientes...

Especializada em:
Bolo-Rei
e **Pão-de-Ló**
Fabrico tradicional
de 3 gerações



Ângulo das Ruas 16 e 23 - Apartado 187 - 4502 Espinho Codex • Telef. 227330622

Deseja a todos os seus estimados Clientes e Amigos PÁSCOA FELIZ

Vila Real
(CRISTAIS * PORCELANAS
BOMBONARIA)

RUA 16 N.º 688 • ESPINHO

O espaço
que
qualquer
local
desejaria...
...Espinho
orgulha-se
de o ter.

Vôlei de praia de 9 a 11 de Junho

Espinho abre Campeonato Nacional

O Campeonato Nacional de Voleibol de Praia de 2006 'arranca' no dia 9 de Junho, em Espinho, com a realização das primeiras etapas de seniores masculinos e femininos.

São 10 as etapas que compõem um Campeonato Nacional que promete ser dos mais disputados dos últimos anos, com as experientes duplas internacionais a defrontarem outras duplas mais jovens e ambiciosas que procuram um lugar ao sol no voleibol de praia.

O Circuito iniciar-se-á em Espinho, prosseguindo, após um fim-de-semana de interrupção (Open de Portugal, de 14 a 18 de Junho), em Vila Real de Santo António, Albufeira, Lagos, Matosinhos, Arcozelo, Mira e –

após dois fins-de-semana em locais por designar – Esposende, onde se realizará, uma vez mais, a Final.

O Circuito Nacional de Seniores Femininos começa em Espinho (9 a 11 de Junho) e termina, à semelhança dos masculinos, em Esposende (24 a 27 de Agosto).

O Campeonato Nacional de Voleibol de Praia é disputado na variante de duplas, formadas pelos melhores atletas do voleibol 'indoor', e abrange todo o País, sendo composto por várias etapas (Opens) e por uma Final, que atribui o título de campeão nacional à dupla vencedora. Abarcando o Verão (meses de Junho, Julho e Agosto), o Nacional de Voleibol de Praia

não se conforma com o facto de ser um dos desportos mais espectaculares, agindo como um veículo difusor da modalidade por todo o País, com principal relevância para as etapas realizadas no interior, em regiões em que normalmente não são feitas grandes apostas em termos de eventos desportivos.

A grande receptividade por parte do público, que compreende uma faixa etária entre os oito e os oitenta, e a cobertura televisiva de todas as finais das etapas, fazem com que o voleibol de praia esteja em franco crescimento.

O êxito que tem conhecido em todo o País, transformou o voleibol de praia num desporto da moda, que reflecte a alegria de viver.

O voleibol de praia tem, assim, um passado que o obriga a ter um futuro ambicioso. O actual universo do Voleibol de Praia tem já uma filosofia própria e actuante, faltando apenas, em termos de objectividade e acutilância, um maior investimento por parte dos patrocinadores.

Tendo completado no ano passado uma década de existência, a competição tem grandes referências, casos das duplas com projecção a nível internacional, e muitas outras que estão agora a despontar na modalidade.

Árbitros: Arnaldo Rocha e Manuel Tavares.

Parciais: 22-25, 23-25 e 20-25.

Académica de Espinho – Nuno Rocha, José Fontes, Marco Silva, Hugo Oliveira, Rui Santos e Rui Moreira – seis inicial; Filipe Cruz (libero), Pedro Costa, Rui Alvar e Luís Silva.

Treinador: Nuno Soares.

Ginásio Vilacondense – Julião Basto, Pedro Pereira, Luís Carlos, Fábio Milhazes, Gilberto Silva e Sérgio Maia – seis inicial; António Bompastor (libero), João Rocha, António Guimaraes, José Teixeira, Nuno Torres e André Oliveira.

Treinador: Julião Basto.

Manuel Proença

A partir de domingo

Cruzeiro comemora bodas de ouro

A Associação Desportiva Cruzeiro de Silvalde vai iniciar este domingo as comemorações do seu 50.º aniversário, prolongando-se até dia 28. Assim, no domingo, pelas 8 horas, celebra-se uma eucaristia em homenagem aos sócios e amigos do clube com romagem aos ce-

mitérios de Silvalde e de Paramos.

No dia 21 será inaugurada uma exposição da colectividade no salão da Junta de Freguesia da vila de Silvalde, que irá estar patente ao público até ao dia 23.

O dia 22 será o ponto mais

alto das comemorações das bodas de ouro. Pelas 9 horas será hasteada a bandeira, com largada de pombos na sede do clube, dando início a um dia repleto de actividades. Às 18 horas, serão recebidas as entidades oficiais e os convidados na Quinta do Loureiro, na Rua do Sisto, onde se irá realizar, pelas 20 horas, um jantar comemorativo dos 50 anos da colectividade e que será abrihantado com a actuação do Rancho S. Tiago de Silvalde e com o conjunto Brisa do Mar.

À meia noite haverá fogo de artifício. Entretanto, este dia será preenchido com actividades desportivas no Campo da Seara.

As comemorações do aniversário do Cruzeiro irão terminar no dia 28, pelas 21 horas, com um torneio de sueca no salão da Junta de Freguesia de Silvalde.

Manuel Proença



Kayak

Bártolo Azevedo campeão nacional

O remador espinhense, Bártolo Azevedo, sagrou-se no fim-de-semana campeão nacional maratonas 2006, percorrendo uma distância de 21 quilómetros na categoria de veteranos, em dupla com Francisco Bravo.

No fim-de-semana anterior, Bártolo Azevedo já tinha vencido a Taça de Portugal de 5.000 metros em Melres, em kayak de quatro, fazendo equipa com Artur Pereira, Jorge Gomes, e Francisco Bravo e alcançou o segundo lugar, com Francisco Bravo, em kayak de dois.

Voleibol

Académica perde em casa

A equipa de voleibol da Associação Académica de Espinho perdeu, no sábado, com o Ginásio Vilacondense no 'play-off' para a atribuição do 9.º e 10.º lugar da Divisão A1. Os academistas, que haviam vencido na semana passada em Vila do Conde, por 2-3, acabaram por não resistir aos

vilacondenses e terão de jogar um terceiro jogo, a disputar no sábado, às 16 horas, em Vila do Conde.

**Acad. Espinho, 0
Vilacondense, 3**

Jogo no pavilhão Arquitecto Jerónimo Reis.

Universal gest

Administração de Imóveis, Lda.

Rua do Valado, 180 — Loja 6
4535-475 S. PAIO DE OLEIROS
Telef. 220 814 972 • Fax 220 814 974
Tlm. 918 591 684
universalgest@netvisao.pt
universalgest@clix.pt

Páscoa Feliz

Universal imob

Mediação Imobiliária, Lda.

AMI N.º 6143

Rua do Valado, 180 — Loja 6
4535-475 S. PAIO DE OLEIROS
Telef. 220 814 972 • Fax 220 814 974
Tlm. 918 591 684
info@universalimob.com
www.universalimob.com

Nova filial em Espinho:

Rua 15, n.º 260
Telef. 22 732 52 46

Desejo às minhas Clientes e Amigas **Páscoa Feliz**

ROMY
CABELEIREIRO/UNISEXO

Rua 31, 330
4500 Espinho

Cabana
Rocha Silva & Santos, Lda.



SNACK-BAR • RESTAURANTE • MARISQUEIRA
Rotunda da Praia da Seca, Av.8 - 4500 Espinho
Tel. 227 341 966 - Fax 227 341 322

Brilhante dos nadadores do Sporting de Espinho nos Zonais de Felgueiras

Pedro Costa a 80 centésimos de segundo do recorde nacional!



Pedro Costa obteve quatro primeiros lugares e um segundo, cinco recordes pessoais e uma melhor marca do ano.

Patrícia Silva obteve duas vitórias, em 100 e 200 metros bruços (dois recordes pessoais).

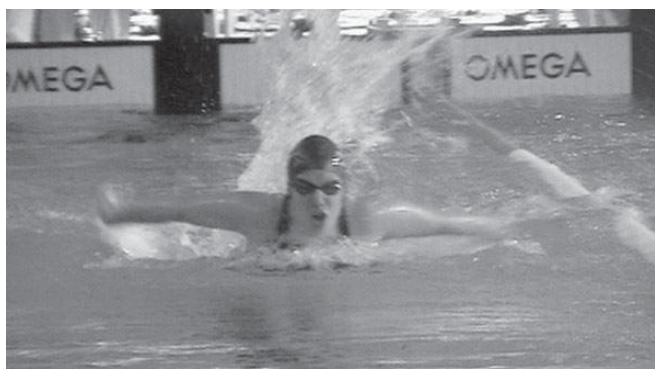

Foi verdadeiramente brilhante a participação da equipa dos 'tigres' no Zonal de infantis. Os nadadores espinhenses (sete – quatro femininos e três masculinos) destacaram-se de entre os 270 que representaram 41 clubes de cinco associações – Associação do Norte de Portugal, Associação de Nataçao de Aveiro, Associação de Nataçao de Coimbra, Associação de Nataçao do Minho e Associação de Nataçao do Nordeste –, classificando-se em terceiro lugar com 10 medalhas (sete primeiros lugares, dois segundos lugares e dois terceiros lugares), ficando à frente de clubes como o Futebol Clube do Porto, Leixões Sport Clube, Vilacondense e muitos outros de grande prestígio da nataçao nacional. O Sporting Clube de Braga e o Gespaços classificaram-se em primeiro e segundo, respectivamente.

Pedro Costa foi o nadador que dominou quase sem oposiçao este torneio e, mais uma vez demonstrou que, neste momento, é, muito provavelmente, o melhor nadador português obtendo, quatro primeiros lugares (dos cinco possíveis), nos 100 e 200 metros livres; 100 metros mariposa e 200 metros estilos alcançando outros tantos recordes pessoais. A sua 'pior' classifica-

ção foi o segundo lugar nos 400 metros estilos. Este nadador do Sporting de Espinho cometeu a proeza de alcançar o melhor tempo do ano nos 100 metros livres, ao fazer 55,87 segundos, ficando a apenas a 80 centésimos de segundo do recorde nacional. Já Alexander Cardoso alcançou, brilhantemente, um terceiro lugar nos 200 metros costas, tirando mais de três segundos ao seu recorde pessoal.

No sector feminino, a nadadora Patrícia Silva foi dominadora, sem rival na modalidade de bruços, ao sagrar-se campeã zonal nos 100 e 200 metros, não dando quaisquer hipóteses às mais directas adversárias. Esta nadadora do Sporting de Espinho, com estas provas, passou a constar como uma das melhores nadadoras portuguesas neste estilo.

Inês Dias, logo na sua primeira participação neste Campeonato, obteve um sensacional segundo lugar nos 200 metros bruços.

Por sua vez, Inês Freitas conseguiu o terceiro lugar do pódio nos 800 metros livres e dois quartos lugares nos 400 metros livres e 100 metros costas. Nos 200 metros livres esta nadadora, embora ficando em sétimo lugar, conseguiu alcan-

çar os mínimos para estar presente no Campeonato Nacional.

Outro nadador do Sporting de Espinho, embora não tenha conseguido qualquer medalha, teve o grande mérito de melhorar em mais de quinze segundos ao seu anterior recorde na prova de 1500 metros livres, ficando em nono lugar.

A estes êxitos dos espinhenses não estão alheios os treinadores, António Silva e Carlos Conde (ex-nadadores e actuais jogadores do pólo aquático do clube), com orientação do coordenador técnico, Adriano Coutinho.

Após este feito, o Sporting Clube de Espinho recebeu convites de vários clubes para participar em torneios de grande prestígio.

Eis os resultados:

Femininos – Patrícia Silva (infantis A), 1.º lugar nos 100 metros bruços, 1m20s06 (recorde pessoal); 1.º lugar nos 200 metros bruços, 2m51s15 (recorde pessoal); 11.º lugar nos 100 metros mariposa, 1m17s44; 12.º lugar nos 200 metros estilos, 2m48s.36.

Inês Dias (infantis B), 2.º lugar nos 200 metros bruços, 3m04s24.

Inês Freitas (infantis B), 3.º lugar nos 800 metros livres, 10m 34s22 (recorde pessoal);

4.º lugar nos 400 metros livres, 5m 15s24; 4.º lugar nos 100 metros costas, 1m 18s11; 7.º lugar nos 200 metros livres, 2m29s69 (recorde pessoal e tempo de admissão aos Campeonatos Nacionais); 13.º lugar nos 200 metros costas, 2m 51s72.

Sara Ferreira (infantis B), 18.º lugar nos 100 metros bruços, 1m34s32.

Masculinos – Alexander Cardoso (infantis A), 3.º lugar nos 200 metros costas, 2m25s05 (recorde pessoal); 7.º lugar nos 100 metros mariposa, 1m09s53 (recorde pessoal); 9.º lugar nos 200 metros estilos, 2m33s07 (recorde pessoal).

Luís Moreira (infantis A), 9.º lugar nos 1500 metros livres, 18m35s14 (recorde pessoal); 11.º lugar nos 400 metros livres, 4m44s34; 12.º lugar nos 100 metros livres, 1m02s19 (recorde pessoal); 16.º lugar nos 200 metros livres, 2m16s63.

Pedro Costa (infantis A), 1.º lugar nos 100 metros livres, 55s87 (recorde pessoal e melhor marca do ano); 1.º lugar nos 200 metros livres, 2m05s75 (recorde pessoal); 1.º lugar nos 100 metros mariposa, 1m03s64 (recorde pessoal); 1.º lugar nos 200 metros estilos, 2m24s90 (recorde pessoal); 2.º lugar nos 400 metros estilos, 5m11s08 (recorde pessoal).

OURIVESARIA

MANUEL LIMA

COMPRA DE OURO USADO

Rua 10, n.º 755 - Espinho
Tlf. 227 320 650
Tlm. 936 424 050



Mármore
da Fonte, Lda.



Gerência de: Manuel Dias de Azevedo
e Manuel Gomes da Silva

Rua da Fonte do Loureiro, 47 - Silvalde - 4500 ESPINHO
Telef. 22 731 23 24

Coelho

CAÇA - PESCA - TIRO C/ ARCO
Sérgio Pinto Coelho

Rua 33, 464 - 4500 Espinho • Telefone, 22 734 39 43

Deseja
a todos
os seus
Clientes
e Amigos
**Páscoa
Feliz**

IMPOR
MUSICA
INSTRUMENTOS MUSICAIS, LDA



Sede: Rua 19 n.º 404 - 4500 Espinho • Tel.: 227331090 • Fax: 227331099
Filial: Rua Francisco Sá Carneiro, 56 - 4520 Feira • Tel.: 256364876

Casa das Lãs

FIOS NACIONAIS E ESTRANGEIROS
PRONTO-A-VESTIR

Deseja a todos os estimados Clientes e Amigos **Páscoa Feliz**

ESTRADA S. TIAGO, 407
4500 SILVALDE - ESPINHO • TEL. 22 734 47 91

TALHO
S. MARTINHO

António Ferreira & Pereira, Lda.

Rua 33, n.º 1467
Tel. 22 734 54 73
Anta - ESPINHO



No Campeonato Regional Norte de Trampolins

Dez academistas apurados para os Nacionais

No passado sábado, o pavilhão da Lavandeira, em Santa Maria da Feira, recebeu o Campeonato Regional Norte de Trampolins, nas disciplinas de individual e sincronizado, onde a equipa academista conseguiu apurar dez dos seus atletas para os Nacionais que se realizam em Santarém, no início de Maio.



Sandra Soares

Os objectivos traçados pela equipa de trampolins da Associação Académica de Espinho para esta prova foram plenamente atingidos, já que obteve três títulos regionais e conseguiu a qualificação de dez dos seus ginastas para os nacionais que se realizam em Santarém nos

próximos dias 6 e 7 de Maio. Fica apenas o lamento pelo não apuramento por equipas das infantis e iniciadas femininas.

A prova iniciou-se com a participação dos escalões infantis onde se destacam o segundo lugar de Simão Sousa e o terceiro de Inês Fernandes, prejudicada por uma pontuação algo incorrecta face à série efectuada.

Por equipas, no sector masculino os ginastas academistas Simão Sousa, Rafael Silva, Hugo Catarino e Diogo Cabral alcançaram um brilhante segundo posto, enquanto que no sector feminino Inês Fernandes, Fabiana Martins e Sofia Castro conseguiram a quinta posição entre doze equipas, falhando, no entanto, o apuramento para os nacionais.

Com o quinto lugar de Diogo

Lopes o sétimo de Ruben Martins e o nono de Tiago Baptista, os academistas conseguiram o segundo lugar por equipas em juvenis masculinos.

No trampolim sincronizado, a turma de Espinho conquistou os títulos de vice-campeões regionais em juvenis (Diogo Lopes e Tiago Baptista) e infantis (Diogo Cabral e Hugo Catarino). Simão Sousa e Rafael Silva (infantis) ficaram no terceiro lugar. Nesta mesma disciplina as infantis femininas não foram além da oitava posição, embora muito próximas dos lugares primeiros.

No escalão de iniciadas femininas Joana Pinto ficou em nono lugar, Laura Carreira em 11.º, Luísa Fernando em 12.º e Inês Chaves em 13.º.

Nas provas seniores participaram Ana Simões, Sílvia Saiote e Daniel Moreira pelos academistas, assim como os atletas em observação para a Seleção Nacional Portuguesa Júnior e Sénior, com destaque para a Campeã Europeia Júnior, Ana Rente, o sexto classificado nos últimos jogos Olímpicos de Atenas, Nuno Merino e a equipa masculina classificada em quinto lugar nos recentes Campeonatos do Mundo de 2005.

No que respeita aos academistas, Sílvia Saiote e Daniel Moreira em seniores B femininos e Ana Simões em seniores A – elite conseguiram os títulos regionais, embora uma falha na primeira série de Ana Simões lhe tenha prejudicado a nota final.

BOUTIQUE *Olinda*

PRONTO A VESTIR PARA
Homem - Senhora - Criança

Deseja a todos os seus estimados Clientes e Amigos *Páscoa Feliz*

Rua 31, 366 - 4500 Espinho • Telef. 22 734 60 12

Tlm. 96 247 02 42 • 96 411 83 50

Aluga-se

ESPINHO – T2 e T3 mobilado * T2 e T2+1 s/ mobília * SANTA MARIA DA FEIRA – T1 e T2 p. Hospital * Escritórios p/ serviços - Rua 19

Vende-se

ESPINHO – T2 e T1 - Novo * T2

- Usado - Centro * **Vivendas** - Anta * **Terreno** para 1 moradia - Anta * T1 perto Solverde. Bom preço.

LOUROSA, LAPA, NOGUEIRA - T2 e T3 - Novos * **Terreno - Moradias** - Anta * **Moradias** em Esmoriz e T1+1 como novo * **Terreno** para 1 moradia - Arcozelo.

Aluga-se

APARTAMENTO T4

INDEPENDENTE * NO CENTRO DE ESPINHO
ESTABELECIMENTO/ARMAZÉM
C/ 100 m2 + 60 m2 DE CAVE AO NÍVEL DA RUA

Vende-se

LOTE DE TERRENO

C/ 550 m2, PARA VIVENDA DE 4 FRENTES

Contactar: 91 959 12 94

elf

Lubrificantes

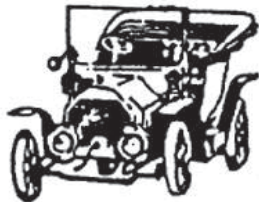

Manuel Gomes Pereira

ELECTRICISTA DE AUTOMÓVEIS

Aplicação de Telemóveis e Alarmes
Lavagem manual

Deseja a todos os seus Clientes e Amigos
Páscoa Feliz

Rua 15, 302 • 4500 ESPINHO • Telef. 22 734 19 00

Lurdes
cabeleireiro

Rua 20, 924
4500-263 ESPINHO
Tel. 227 322 231

Deseja às suas
estimadas Clientes
e Amigas
Páscoa Feliz

CASA TONICHA

CONFECÇÕES PARA CRIANÇA E LINGERIE DE SENHORA
Maria Laura Lopes Ferreira Ribeiro

Rua 19, N.º 330 • 4500 ESPINHO • Telef. 22 734 24 15

MATOLL

MATOS & OLIVEIRA, LDA.

FÁBRICA DE APRESTOS PARA EMBALAGEM
MÁQUINAS AUTOMÁTICAS E SEMI-AUTOMÁTICAS PARA:
POLIPROCINTA, FILME ESTIRÁVEL, FITA AÇO, FITA ADESIVA

APARTADO 92 - 4501-909 ESPINHO

Telef. 22 747 17 80 • Fax 22 747 17 89 • Email: matoll@mail.pt
Av.ª S. Cristóvão • OLIVÃES • NOGUEIRA DA REGEDOURA

Telefones Úteis

A. Viação Espinho 22 734 03 23
Biblioteca 22 733 58 69
Bomb. V. Espinho 22 734 00 05
Bomb. V. Espinhenses 22 734 00 42
Câmara Municipal 22 733 58 00

Centro de Saúde 22 733 40 20
Cliesp 22 733 04 10
Clínica Costa Verde 22 734 58 85
Clínica N.ª S.ª d'Ajuda 22 734 26 95
Clínica S. Pedro 22 734 47 14
Policlínica 22 733 06 40
CTT - Rua 19 22 733 06 31
CTT - Anta 22 733 06 61
EDP - Avarias 800 506 506

EDP - Leituras 800 236 236
Estação CP 808 208 208
Fisioclínica 22 731 49 86
Brigada Fiscal 22 734 11 96
Hospital Espinho 22 733 11 30
Hospital V. N. Gaia 22 379 42 11
S. Sebastião (S.M.Feira) 256 37 97 00
Junta Freguesia 22 734 44 18
PSP 22 734 00 38

Registo Civil 22 733 20 60
Repartição Finanças 22 733 20 70
Saneam. Básico (avarias) ... 22 733 58 40
Táxis (Câmara) 22 734 31 67
Táxis Costa Verde 22 734 01 18
Táxis (Graciosa) 22 734 00 10
Táxis União, Lda. 22 734 80 17
Táxis Unidos 22 734 22 32
Táxis Verdemar 22 734 35 00

Tesouraria Fazenda Pública 22 733 20 87
Tribunal 22 734 23 51
Anta
Farmácia 22 734 11 09
Farmácia Guedes de Almeida ... 22 732 20 31
Junta Freguesia 22 734 64 53
Lar da 3.ª Idade 22 733 09 00
Unidade de Saúde 22 734 58 10
Guetim
Junta Freguesia 22 734 42 26

Paramos

Centro Social 22 733 08 70
Farmácia 22 734 63 88
Junta Freguesia 22 734 27 10
Reg. Engenharia 22 734 20 23
Unidade de Saúde 22 734 50 01

Silvalde

Junta Freguesia 22 734 40 17
Unidade Saúde Marinha 22 734 31 01
Unidade Saúde Silvaldinho .. 22 734 36 42

ANTA

**Maria da Conceição Pinto Moreira**

Missa do 2.º Aniversário

Seu marido, filhos, pai, irmãos, cunhadas e restante família, recordando-a com muita saudade, comunicam a todas as pessoas amigas, que será celebrada missa por sua alma, dia 19 de Abril, pelas 8 horas, na Igreja Paroquial de Anta. Desde já agradecem a todos quantos participarem na Santa Eucaristia.



Anta, 13 de Abril de 2006

AGÊNCIA FUNERÁRIA DE MARIA DE LURDES - Anta - Espinho - Tels.: 22 734 06 09 - 966 225 173



SILVALDE

Carlos de Oliveira Ferreira Pedro
(Carlos Figo)

Agradecimento

Seus filhos, noras, genros, netos, bisnetos e demais família vêm, por este meio, agradecer a todas as pessoas que participaram no funeral do saudoso extinto ou que de outro modo manifestaram o seu pesar. Agradecem também a todos quantos assistiram à missa do 7.º Dia.



Silvalde, 13 de Abril de 2006

Joaquim da Costa Ferreira Pedro - filho
Luís Ferreira Pedro - filho
Maria Eulália Ferreira Pedro Viana - filha
José da Costa Ferreira Pedro - filho
Orlando da Costa Ferreira Pedro - filho
Maria Lurdes da Costa Ferreira Pedro - filha
Maria Teresa da Costa Ferreira Cruz - filha

AGÊNCIA FUNERÁRIA HENRIQUES & M. OTÍLIA, LDA. - Telef. 256 75 27 74



SILVALDE

D. Delfina de Jesus Borges

Agradecimento

Seus filhos, genro, netos e demais família vêm, por este meio, agradecer a todas as pessoas que participaram no funeral da saudosa extinta ou que de outro modo manifestaram o seu pesar. Agradecem também a todos quantos assistiram à missa do 7.º Dia.



Silvalde, 13 de Abril de 2006

Ana Rosa de Jesus Pereira - filha
Artur Manuel de Jesus Pereira - filho
Jorge Manuel das Neves - genro
Júlio César Jesus Ferreira - neto
Ana Raquel Jesus Ferreira - neta

AGÊNCIA FUNERÁRIA HENRIQUES & M. OTÍLIA, LDA. - Telef. 256 75 27 74



ESMOJÃES - ANTA

Maria Ribeiro Nunes

Agradecimento e Missa do 7.º Dia

Seus filhos, noras, netos e restante família vêm, por este meio, agradecer às pessoas que tomaram parte no funeral da sua ente querida ou de outro modo se associaram à sua dor. Comunicam que a missa do 7.º dia, por sua alma, será celebrada quinta-feira, dia 13, pelas 21 horas, na Igreja Paroquial de Anta. Desde já agradecem a todos quantos participem na Santa Missa.



Anta, 13 de Abril de 2006

AGÊNCIA FUNERÁRIA DE MARIA DE LURDES - Anta - Espinho - Tels.: 22 734 06 09 - 966 225 173



SILVALDE - RUA DO PESO, 65

Inês Couto Pedrosa

Missa do 15.º Aniversário

Seu marido, filhos, noras, genro e netos vêm, por este meio, participar que será celebrada missa, por alma da saudosa extinta, dia 16, domingo, às 8 horas da manhã, na Igreja Paroquial de Silvalde.

Desde já agradecem a quem comparecer.

**Maria Donzília Pereira Oliveira**

Missa do 8.º Aniversário

O tempo passa e as saudades ficam.

Seu marido, filha, genro e neto vêm comunicar que será celebrada missa, pelo seu eterno descanso, dia 20, quinta-feira, às 19 horas, na Capela de N.ª S.ª da Guia, em Paramos. Agradecem desde já a quem participar nesta celebração.



ESPINHO (RUA 3, N.º 546)

**Maria Alves Couto da Silva**
(Maria do Céu)

Agradecimento e Missa do 7.º Dia

Seu marido, filhas, nora, netos e restante família vêm, por este meio, agradecer às pessoas que tomaram parte no funeral do seu ente querido ou que de outro modo se associaram à sua dor. Comunicam que a missa do 7.º dia será celebrada dia 18, terça-feira, pelas 19 horas, na Igreja Matriz de Espinho. Desde já agradecem a todos quantos participem na Eucaristia.



Espinho, 13 de Abril de 2006

Mário Jorge Alves Quintas
Teresa Maria Couto Alves Quintas
Emília Maria Couto Alves Quintas
Fernanda Gaspar Alves Quintas
André Quintas Gonçalves
Gonçalo Alves Quintas Antunes
Elodie Alves Quintas
Melanie Alves Quintas

FUNERÁRIA N. S. D'AJUDA - SANCEBAS E LUÍS ALVES - ESPINHO - TEL. 22 734 51 29

**António Augusto Rodrigues da Silva Couto**

Missa do 30.º Dia

Sua esposa, filhos, noras, genro, netos e restante família vêm, por este meio, participar que será celebrada missa do 30.º dia, por alma do seu ente querido, dia 18, terça-feira, às 19 horas, na Igreja Paroquial de Anta. Desde já agradecem a todos quantos participarem na Eucaristia.

Anta, 13 de Abril de 2006

FARMÁCIAS DE SERVIÇO

Sexta (14)	- GRANDE FARMÁCIA	Rua 8, n.º 1025 - Tel. 227340092
Sábado (15)	- CONCEIÇÃO	R. S. Tiago, n.º 701 - Silvalde - Tel. 227311482
Domingo (16)	- GUEDES DE ALMEIDA	R. 36, n.º 416 - Anta - Tel. 227322031
Segunda (17)	- TEIXEIRA	Ctr. Com. Solverde/1 - Avenida 8 - Tel. 227340352
Terça (18)	- SANTOS	Rua 19, n.º 263 - Tel. 227340331
Quarta (19)	- PAIVA	Rua 19, n.º 319 - Tel. 227340250
Quinta (20)	- HIGIENE	Rua 19, n.º 293 - Tel. 227340320

LABORATÓRIOS VÍDEO
GRAVAMOS DVD'S

SUAS CASSETES VÍDEO VHS - V8 - SUPER 8MM

Contactos: | Telem: 918 735 306 | 24 horas
| 962 788 407 | por dia

Acompanhe a tecnologia gravando em **DVD**

DEFESA DE ESPINHO

vende-se na
Pap. Bazar
Triângulo
(Rua 36)

**Dr. José Costa Pinto de Menezes**

Missas
do 16.º Aniversário
do seu falecimento

Esposa, filhas, genro e netinha, participam que serão celebradas missas pelo seu eterno descanso, dia 16, domingo, às 11 e às 19 horas, na Igreja Paroquial de Silvalde.

Desde já agradecem a quantos participarem.



ANTA – ESPINHO

Rosa Rocha da Silva Aleixo

Missa do 3.º Aniversário

Seu marido, filha, genro, neto e irmãs vêm, por este meio, comunicar que será celebrada missa, por sua alma, dia 18, terça-feira, às 19 horas, na Igreja Paroquial de Anta. Desde já agradecem a quem possa comparecer.



Anta, 13 de Abril de 2006

Marido: *Luís Licínio Aleixo*
(funcionário do Centro de Saúde de Espinho)
Filha: *Maria Lúcia da Silva Aleixo*
Genro: *Patrique Manuel Gonçalves*
Neto: *Bernardo Aleixo Gonçalves*
Irmã: *Maria Alice Rocha da Silva Relvas*
Irmão: *Fernando Cardoso da Silva*

Arlindo Domingues da Rocha

Missa do 19.º Aniversário

Sua filha, netos e bisnetos, mandam celebrar missa pelo seu eterno descanso, dia 18, terça-feira, às 19 horas, na Igreja Paroquial de Anta. Muito agradecem a quem possa comparecer.

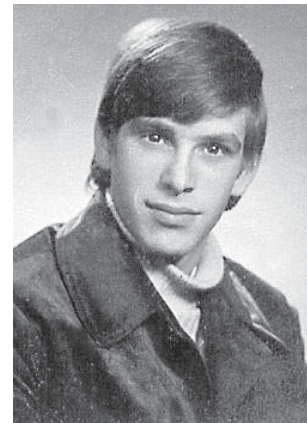
**José Carlos da Graça Rodrigues**  **Isidro Rodrigues Moleiro**

Sua mãe, irmãos, cunhados, cunhadas e sobrinhos.

As flores com que te enfeitamos, são provas do nosso amor. As lágrimas que por ti choramos, são saudades e muita dor.

Recordamos o aniversário natalício, dia 9, com muita saudade.

Sua esposa, filhos, genros, noras, netos e bisnetos.

Marido e pai, levantamos o olhar e vemos tristeza, saudade, mas você não morreu, apenas adormeceu. Continua vivo nos nossos corações.

Lembramos o dia 17, data do 1.º aniversário do seu falecimento com muita saudade.

 **Junta e Assembleia de Freguesia de Guetim**

A **Junta e Assembleia de Freguesia de Guetim**, cumprem o doloroso dever de participar o falecimento do seu Pároco *Crispim Alves Martins*, ocorrido em 04/04/2006.

O Reverendo Padre *Crispim Alves Martins*, exerceu a sua actividade passada, nas missões em Angola e esteve 45 anos à frente da Paróquia de Guetim.

Agradecem reconhecidamente a todas as pessoas que participaram nas exéquias fúnebres e na missa do 7.º dia.

**Eulália Fernandes Pereira Leal**

Missa do 30.º Dia

Sua filha, genro, netos, bisneta e restante família vêm por este meio, comunicar às pessoas de suas relações e amizade que será celebrada missa, por alma do seu ente querido, dia 18, terça-feira, pelas 19 horas, na Igreja Matriz de Espinho. Desde já agradecem a todos quantos participem na Eucaristia.



Espinho, 13 de Abril de 2006

Ana Maria Fernandes Leal Castro Sampaio
António Joaquim Rodrigues Castro Sampaio
Jorge Miguel Leal de Castro Sampaio
Frederico Carlos Leal de Castro Sampaio
Sandra Cristina Sousa Lopes

FUNERÁRIA N. S. D'AJUDA – SANCEBAS E LUÍS ALVES - ESPINHO - TEL. 22 734 51 29

**Luís do Nascimento Gomes Laranjeira**

6 Anos
de sentidas
saudades

A família manda celebrar missa do 6.º aniversário, às 11 horas, do dia 16 de Abril, domingo, na Igreja Paroquial de Silvalde.

**João do Nascimento Pinto Pereira**

Agradecimento e Missa do 7.º Dia

Seu filho, nora, netos e restante família vêm, por este meio, agradecer às pessoas que tomaram parte no funeral do seu ente querido ou que de outro modo se associaram à sua dor. Comunicam que a missa do 7.º dia será celebrada dia 16, domingo, pelas 19 horas, na Igreja Matriz de Espinho. Desde já agradecem a todos quantos participem na Eucaristia.



Espinho, 13 de Abril de 2006

FUNERÁRIA N. S. D'AJUDA – SANCEBAS E LUÍS ALVES - ESPINHO - TEL. 22 734 51 29

**Aurora Odete Gomes Patela Espírito Santo**

Missa do 1.º Aniversário do falecimento

Seu marido, irmãos, cunhados, sobrinhos e restante família vêm, por este meio, comunicar às pessoas de suas relações e amizade, que será celebrada missa por alma do seu ente querido, dia 16, domingo, pelas 19 horas, na Igreja Matriz de Espinho. Desde já agradecem a todos quantos participem na Eucaristia.



Espinho, 13 de Abril de 2006

Augusto Ribeiro do Espírito Santo
Guilherme Patela
Manuel Patela
Madalena Patela
Adelaide Patela

FUNERÁRIA N. S. D'AJUDA – SANCEBAS E LUÍS ALVES - ESPINHO - TEL. 22 734 51 29

ESMOJÃES – ANTA

**Ana Fernanda Assunção de Sousa da Fonseca**

Missas do 6.º Mês

*Os nossos corações tristes choram,
De saudades por te não ver.
Há 6 meses que partiste para o céu
E não te podemos mais esquecer.*

A família comunica que serão celebradas missas pelo seu eterno descanso, dia 16, domingo, na Igreja Paroquial de Anta, às 11 horas e na Capela da Sr.ª dos Altos-Céus, às 10 horas. Desde já agradece a todos quantos participem nas santas eucaristias.

**Júlio Pinheiro de Oliveira**

(Ex-Chefe da Estação da CP de Espinho)

Agradecimento

Seus filhos, nora, genro, netos e restante família vêm, por este meio, agradecer às pessoas que tomaram parte no funeral do seu ente querido e na missa do 7.º dia ou que de outro modo se associaram à sua dor.

Espinho, 13 de Abril de 2006

Albertino de Oliveira Pinheiro
Cidália Maria Pinheiro de Oliveira Lourenço
Conchita Gutiérrez Díez
Armando Ramos Ferreira Lourenço
Dr. Alberto José Gutiérrez Pinheiro
Dr. Fernando Jorge Gutiérrez Pinheiro
Dr. Paulo Alexandre de Oliveira Lourenço



FUNERÁRIA N. S. D'AJUDA – SANCEBAS E LUÍS ALVES - ESPINHO - TEL. 22 734 51 29

Bem vindo ao...



EDIFÍCIO
PROGRESSO

A Administração
do **Edifício Progresso**
deseja a todos os
Clientes, Colaboradores
e Amigos uma
PÁSCOA FELIZ

**Visite o novo
andar modelo mobilado e decorado**

Apartamentos Domotizados. **T1 + I › T2 › T2 + I › T3 › T4 › e recuados**

qualidade de vida é...

Última chamada ao alcance
do seu bolso, o apartamento
dos seus sonhos!

Aceitamos a sua oferta!

... **disfrutar da praia**
... **aproveitar o ar**
... **sentir a maresia**
e o sabor do **mar**

... **tudo isto você pode conseguir na sua serena
e espectacular cidade de Espinho.**

22 732 4535 · 91 758 75 24

stand de vendas aberto todos os dias
Ruas 8 - 12 - 33 e 35

promotor:
Manuel Francisco da Silva & C^a Lda.

T1+I desde €129.600

T2 desde €134.600

T3 desde €194.500

T4 desde €269.300