

Junto ao viaduto
de Silvalde,
com ferido ligeiro

Aparatoso despiste na A29

página 22



“Plano” e “necessidade de investimento”

Nova imagem para a praia de Silvalde

páginas 2, 3, 4 e 5



Estatuto Editorial

Respeitando as normas aplicadas à Comunicação Social, o jornal **Defesa de Espinho** renova (anualmente) o seu compromisso no cumprimento do exercício da sua actividade em prol do concelho em que se circunscreve e do jornalismo regional em que se insere.

O Estatuto Editorial rege-se pelo pluralismo e pela boa-fé, visando a informação dos leitores e a divulgação da região.

Fecho antecipado da edição

Devido aos feriados de quinta (Corpo de Deus) e sexta (Dia da Cidade), o fecho desta edição do jornal **Defesa de Espinho** foi antecipado para segunda-feira.

PUB.

www.quinta-loureiro.com

Quinta
Loureiro
Eventos

Casamentos | Baptizados | Comunhões | Aniversários | Reuniões

marcações:

227 328 244 | 912 217 701 | 917 207 091

Rua do Sisto, 35 Silvalde - Espinho



A esplanada Sul terá de ser renovada



“Plano” e “necessidade de investimento”

A praia de Silvalde poderá vir a ser, dentro de muito poucos anos, um 'ex-libris' do roteiro turístico de Espinho. Junto a um dos melhores campos de golfe do país e o mais antigo da Península Ibérica, a praia que, outrora, foi indesejada pela inquietude a que era sujeita dado que estava colada à carreira de tiro, é hoje uma das 'damas de honra' da Junta de Freguesia da vila de Silvalde. O presidente, Abel Gonçalves, vê aquele local como um dos pólos turísticos a explorar e, por isso, nomeou uma comissão com elementos do executivo e da Assembleia de Freguesia que se propõem a dar uma outra imagem e a transformá-la, radicalmente, de forma a servir, não só a população da vila, como também os visitantes.

Nova imagem para a praia de Silvalde

Manuel Proença

Mas não é só aquele espaço que Abel Gonçalves quer ver mais bonito. Toda a frente de praia até à praia dos Pescadores terá de ser, forçosamente, requalificada. Com a próxima demolição do bairro a sul, conhecido pelo 'bairro dos ciganos', toda aquela área ficará mais ampla e poderá ser dotada de infra-estruturas de apoio aos banhistas. O presidente da Junta de Freguesia de Silvalde quer limpar aquele espaço depois das famílias estarem devidamente alojadas nas casas que irão, em breve, ser entregues pela Câmara Municipal de Espinho. Mas não é só! A esplanada Sul, que acabou por sofrer graves danos com as intempéries marítimas, ficando parcialmente destruída, terá de ser requalificada

De imediato, Abel Gonçalves irá mandar limpar o espaço que está invadido por pedras e pelo lixo (sofás velhos e muitas outras coisas) que ali é depositado não se sabe bem por quem!

Abel Gonçalves quer, também, que haja uma interligação turística entre a praia de banhos e a zona piscatória – aliás, é esta arte (da pesca), uma das raízes do povo de Silvalde e do povo espinhense e um dos pólos que mais turismo atrai ao concelho.

O presidente da Junta de Freguesia de Silvalde enviou, em Março, uma carta ao presidente da Câmara Municipal de Espinho, onde solicita um “plano para a praia” e apelou à “necessidade de investimento na praia de Silvalde”.

Nesse documento, o pre-



Semanário Registado na Direcção-Geral de Comunicação Social sob o n.º 100594

DEFESA do ESPINHO

Fundado em 27/Março/1932

PROPRIEDADE – EMPES - Empresa de Publicidade de Espinho, Lda. Matriculada na Conservatória do Registo Comercial de Espinho sob o n.º 59, folhas 30 do livro C-1
Capital Social: 5.200,00 Euros
Contribuinte: 500 095 540

Administração

Fernando Cunha (gerente)
Joaquim Vasconcelos (gerente)

Detentores com mais de 10% do capital

Solverde - Soc. de Investimentos Turísticos da Costa Verde, Lda.

Direcção

Lúcio Alberto
Email - lucio.alberto@mail.telepac.pt

Redacção

Manuel Proença e Sandra Soares

Colaboradores

Elisabete Moreira, Rui Pereira e Vítor Lancha

Colunistas

Adérito Santos; Adolfo Leitão Carvalho; António Duarte Estêvão; António Regedor; José Sarmento; Manuel Sancebas; Maria Fernanda Barroca; Mário Frota; Marta Feijó; Napoleão Guerra; Serafim Marques e Sérgio Carvalho.

Departamento de Produção

António Guerra

Publicidade

Joaquim Natário

Secretaria de Administração e Redacção

Cristina Fonseca e Fernanda Oliveira

Serviços Administrativos e Publicidade

Av.ª 8, 456 - 1.º andar - Sala R
Ap. 39 - 4501-853 ESPINHO Codex
Telef. 22 734 15 25 • Fax 22 731 99 11
Email-empes@sapo.pt

Departamento de Redacção

Av.ª 8, 456 - 1.º andar - Sala H
Ap. 39 - 4501-853 ESPINHO Codex
Telef. 22 734 15 25 • Fax 22 731 99 11
Email-defesadeespinho@mail.telepac.pt

Impressão

NAVEPRINTER - Indústria Gráfica do Norte, SA - E.N. 14 (km 7,05)
Apartado 121 - 4471 MAIA Codex

Tiragem média
4.000 exemplares

Depósito Legal n.º 1604/83

Internet:

www.defesadeespinho.no.sapo.pt

Os textos (e ilustrações) de Opinião publicados nesta edição são da inteira responsabilidade dos seus autores, não vinculando, directa ou indirectamente, o cariz editorial e informativo deste jornal.



sidente da Junta de Freguesia refere que "a praia de Silvalde, dotada de boas acessibilidades, é servida a Norte pela esplanada do Bairro Piscatório, que faz a ligação à cidade de Espinho e a sul pela rua da Carreira de Tiro e pelo apeadeiro de Silvalde que dista 150 metros da praia, sendo um factor de descentralização.

Paralela a esta bonita praia temos o Clube de Golfe mais antigo da Península Ibérica, contíguo a este existe um parque de estacionamento com lotação para mais de 150 veículos, exclusivamente para servir a praia".

A carta diz que "querer contribuir para o desenvolvimento do nosso concelho, foi sempre a conduta da Junta de Freguesia de Silvalde, neste caso particular, podemos oferecer aquilo que de melhor temos, o sol a praia e o mar, sendo a concessão de parte daquele espaço, uma das apostas deste executivo no mandato vigente".

E prossegue:

"Silvalde é uma vila com largas tradições ligadas ao mar e à praia, sendo a pesca artesanal oriunda da nossa vila".

O presidente da Junta dá a conhecer a José Mota que "segundo um parecer da CCDR-Norte, do engenheiro Carvalho Moreira, que informou esta Junta de Freguesia da possibilidade deste organismo, aprovar um "Plano de Praia" para a praia de Silvalde uma vez que o POOC, está em processo de estudos e alterações e também desde que solicitado pela Câmara Municipal de Espinho, enquanto entidade que integra a respectiva Comissão Mista de Coordenação no âmbito destas alterações".

Nessa carta, a Junta de Freguesia de Silvalde solicita "à Câmara Municipal de Espinho, o estudo e elaboração de um 'Plano de Praia' para Silvalde, sobre o qual estamos no imediato disponíveis para contribuir, e apresentá-lo na já referida



As 'lixerias' na praia de Silvalde e junto ao Bairro terão de desaparecer



comissão, por forma a que este possa vigorar já no próximo ano".

Entretanto, a Comissão de Coordenação e Desenvolvimento Regional do Norte (CCDRN), também deu uma resposta a um pedido formulado pelo executivo de Abel Gonçalves para a instalação de um bar na praia de Silvalde.

A CCDRN informou a Junta de Freguesia que "a Praia de Silvalde é uma zona balnear designada que, desde 1996, tem obtido bons resultados de qualidade da água, com grande afluência de banhistas e onde a Junta de Freguesia tem vindo a garantir a vigilância e segurança balneares.

No POOC Caminha-Espinho o local em causa está classificado como 'praias' e 'áreas de vegetação rasteira e arbustiva em APC', sobreposto a 'barreira de protecção', que constitui área 'non aedificandi', exceptuando-se as acções previstas e identificadas nos planos de praia e nas propostas de intervenção que fazem parte integrante do plano.

O POOC não contém estudo específico e programa de intervenções para esta praia pelo que, e tendo em conta o acima exposto, tem vindo a ser manifestada a absoluta necessidade de elaborar um Plano de Praia para o local, no âmbito do processo de alteração ao Plano, agora em curso.

As medidas preventivas estabelecidas, proíbem novas construções de apoios de praia e de equipamentos com funções de apoio de praia, mesmo nas áreas actualmente abrangidas por planos de praia.

Assim, não é possível autorizar a instalação de um bar de praia no local uma vez que não há enquadramento para a aceitação do pedido formulado até que seja efectuada a alteração ao POOC Caminha-Espinho (nomeadamente através da elaboração do Plano de Praia de Silvalde), situação esta que deverá estar ultrapassada na época balnear de 2007".

Aluga-se

ESTABELECIMENTO/ARMAZÉM
C/ 100 m² + 60 m² DE CAVE AO NÍVEL DA RUA

Vende-se

LOTE DE TERRENO
C/ 550 m², PARA VIVENDA DE 4 FRENTES

Contactar: 91 959 12 94

Compramos todos os artigos em:

OURO * PRATA * JÓIAS
CAUTELAS DE PENHOR

Pagamos melhor e a dinheiro

2.º E ÚLTIMO ANDAR • HONESTIDADE - SIGILO - PRIVACIDADE

Rua 23, n.º 174 - Edifício S. Pedro - Sala Y - ESPINHO • Tlm.: 96 587 98 72

OURO USADO
COMPRA E VENDA

OURO * PRATAS * LIVROS * LOUÇAS * MOEDAS * BIBLOTS

VAMOS AO LOCAL

Edifício Palmeiras - Rua 27 n.º 193 • Telef. 227314933

Fonseca

TECIDOS - MODAS

RUA 19, N.º 275 — Telefone, 22 734 04 13 — ESPINHO

HOTEL CANINO
Escola de Treinos

SE VAI DE FÉRIAS
FAÇA JÁ A SUA RESERVA

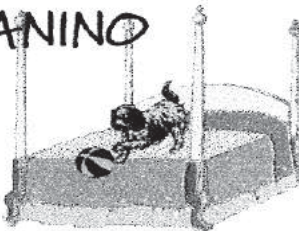

Rua do Lavrador, n.º 47 — Cardielos — Rio Meão
4520 Sta. Maria da Feira • Telef. 256 784 005 • Tlm. 919 651 821

CLINICA MÉDICO
LEOPOLDINA SANTOS TAVARES, LDA



Acordos: ACASA - CGD - MULTICARE

Rua 23, n.º 773 - 1.º Esq. -- 4500-277 ESPINHO
Telef: 22 732 41 21



Não é fácil pegar em algo que já nasceu 'torto'! E a praia de Silvalde, apesar dos esforços que têm vindo a ser desenvolvidos ano após ano pela Junta de Freguesia, ainda está muito longe daquilo que é ideal. No entanto, o executivo liderado por Abel Gonçalves tem vindo a dotar aquele espaço, importante no panorama balnear do concelho, de pequenas 'infra-estruturas' e de condições para que os banhistas (turistas ou espinhenses), se sintam bem e em segurança.

Abel Gonçalves, presidente da Junta de Freguesia de Silvalde

"A nossa praia é muito extensa e, infelizmente, não temos por parte da Câmara a ajuda que pretendíamos"



Manuel Proença

A praia de Silvalde dispõe de um dos mais extensos e bonitos areais do concelho, mas tem vindo a ser esquecida pelos su-

cessivos executivos camarários ao longo dos anos. Vale, pois, o empenho das juntas e o esforço orçamental para que as pessoas que a visitam se sintam o melhor possível.

Segundo o presidente da

Junta de Freguesia de Silvalde, Abel Gonçalves, "há já alguns anos esta Junta fez da praia de Silvalde um lugar aprazível para os milhares de veraneantes que nos visitam ao fim-de-semana e em especial no mês de Agosto.

Aquilo que lá temos feito é a nossas expensas. Colocamos todo o equipamento necessário para o salvamento e temos lá dois nadadores-salvadores pagos pela Junta de Freguesia. Há, também, pessoas a cuidar

da limpeza da praia, dos contentores e dos quartos de banho. Estou certo de que tudo será cada vez melhor".

Segundo o presidente de Junta "este ano estamos a renovar o equipamento de salva-

mento e já gastamos umas centenas largas de euros. Vamos colocar um novo passadiço, chuveiros e vamos promover jogos de praia. Temos uma equi-





pa, com elementos da Junta e da Assembleia de Freguesia, a trabalhar na renovação da praia”.

Sobre o parque de estacionamento da praia, disse:

“Desta vez, o parque de estacionamento que tínhamos cedido graciosamente aos Bombeiros Voluntários de Espinho no ano passado, vai ser dirigido pela comissão que foi nomeada. Os Bombeiros Voluntários de Espinho, sem terem qualquer trabalho, irão receber uma percentagem do apuro. Também as colectividades de Silvalde irão receber a sua quota-parte. Esta receita será utilizada, também, para colmatar algumas despesas necessárias ao bom funcionamento das infra-estruturas que iremos ter no apoio à praia, como é o caso de uma baixada eléctrica que irá servir um bar provisório que será montado num terreno da Junta de Freguesia. Este dinheiro será utilizado, também, para o pagamento dos nadadores-salvadores e do pessoal que irá manter a praia limpa. No ano passado, muitas das vezes, o parque estava fechado porque os bombeiros, que o exploravam, eram chamados a intervir e não tinham pessoal para lá estar”.

No entanto, Abel Gonçalves queixa-se da falta de apoio da Edilidade. “Há algumas coisas que a Junta de Freguesia gostaria que a Câmara Municipal de Espinho fizesse, como é o caso da limpeza. A praia de Silvalde vem da fronteira com Paramos (pista), até à antiga fábrica Brandão Gomes. A nossa praia é muito extensa e, infelizmente, não temos por parte da Câmara a ajuda que pretendíamos. Refiro-me muito concretamente àquela zona junto à ribeira de Silvalde onde a Câmara, em tempos, teve a feliz ideia de fazer aquela esplanada tão lin-



da e que, entretanto, foi abandonada. Esta esplanada está degradada, os jardins já não existem, as marcações do pequeno campo desportivo desapareceram, só se vêem pedras, cacos, colchões e sofás. Terá de ser a Junta de Freguesia, contra a nossa vontade, a fazer a limpeza, uma vez que já aí estão os turistas e os emigrantes. Se não o fizéssemos seria um mau cartão de visita” – prometeu.

Abel Gonçalves revelou que “a limpeza de areia será feita por uma equipa constituída por algumas pessoas que contratamos através do Instituto do Emprego e Formação Profissional. Esta semana já lá estarão a retirar as pedras, paus, garra-

fas, pneus, etc., que chegam ao areal com as marés. Depois disso irão lá as máquinas, conhecidas por ‘sapiños’, para que a praia fique limpíssima”.

O presidente da Junta quer que “a praia de Silvalde seja dignificada. A partir de 2007, tudo indica que aquela praia poderá ser concessionada. Nessa altura iremos fazer uma programação, tal como acontece na praia da Baía e em muitas outras praias. A nossa praia tem uma água excelente, muito melhor do que algumas que têm bandeira azul. Com o enterramento da linha-férrea e com os acessos que estamos a prever, julgamos que será uma das melhores”.

No entanto, Abel Gonçalves garante que irá estar atento àquilo que se está a fazer no que respeita às obras junto ao apeadeiro. “Queremos um acesso à praia e que seja o mais rápido, tanto para os peões como para os automobilistas. Pensamos que junto ao apeadeiro irá surgir uma obra muito importante. O apeadeiro será transformado numa estação e com um excelente parque de estacionamento. No entanto, não abdicaremos da passagem para a nossa praia. Não queremos ir nem a Espinho nem a Paramos para passarmos para a nossa praia! Julgo que a Refer está a trabalhar nisto, uma vez que sabe que não permitiríamos

outra solução”.

Abel Gonçalves sente um aperto no coração quando visita o Bairro da Marinha, mais conhecido pelo ‘Bairro dos Ciganos’. As condições de sobrevivência daquelas pessoas são péssimas e o presidente admite que a Câmara “já ter retirado aquele bairro”. Segundo Abel Gonçalves, “com a sua demolição, para breve, depois das pessoas estarem devidamente alojadas, julgo que a Câmara terá para ali um projecto que irá fazer dali uma zona maravilhosa a Sul de Espinho. Aquela é uma zona turística, muito próximo do local da pesca artesanal. Nesta altura aquele local é um monte de esterco e as pessoas

que lá vivem não têm condições dignas de sobrevivência. Uma moradora contou-me que as ratazanas que por ali andam são enormes! Têm de esconder a louça. Creio que a Câmara Municipal está prestes a desbloquear aquele bairro”.

Abel Gonçalves anseia ver aquela área com uma nova imagem. “A zona do Bairro Piscatório (ribeira de Silvalde), até ao começo da pista do aeródromo, tem um areal muito bonito e extenso. Poderá ser uma magnífica praia para o concelho e para os espinhenses. Quatro quintos de Silvalde pertencem à malha urbana da cidade e gostaríamos que a Câmara não se esquecesse disto! A Junta de Freguesia não tem dinheiro, pessoas e material para poder fazer as obras. Gostaríamos que a edilidade fosse mais sensível a este problema da praia de Silvalde. Todos olham para a praia da Baía e as outras acabam por ser os parentes pobres!”

O presidente da Junta de Freguesia de Silvalde diz que o dinheiro é muito pouco e “aquele que dispomos, da transferência de competências da Câmara é para a limpeza de bermas e de valetas. Todo o dinheiro que arranjamos provém de receitas de secretaria, alugueres de casas, etc.. Há aqui muita imaginação de todas as juntas de freguesia para se arranjamem verbas. No entanto, Silvalde tem uma área muito grande e hoje em dia tudo é muito caro!”

E conclui:

“Só a partir de 1 de Julho teremos a praia a funcionar com todos os equipamentos. Iremos realizar diversos eventos de animação que oportunamente se irá ter conhecimento. Vamos colocar passadiços na areia, para Norte, para facilitarmos as passagens das pessoas. Os nadadores-salvadores, este ano, terão uma área de vigilância um pouco maior”.

Esplanada animada

Este fim-de-semana a esplanada animou-se com as actividades inseridas no “Curtir sem Poluir”, iniciativa desenvolvida pelos alunos de animação social da Secundária Manuel Laranjeira, a estagiar no Departamento de Desenvolvimento Local da autarquia espinhense, que tinha por objectivo comemorar 20 anos de presença da Bandeira Azul no concelho e sensibilizar para a protecção do ambiente.

Depois de diversas actividades realizadas na praia, mas também na zona junto à Câmara Municipal, nas tardes de sábado e domingo o “Curtir sem Poluir” instalou-se na esplanada onde além de uma feirinha de artesanato com trabalhos diferentes e bem

engraçados foram grafitados dois interessantes placards versando sobre o mar. Um deles da autoria de pequenos artistas e outro de autênticos profissionais da arte de rua que, ao som de dj’s convidados mostraram o seu talento.

Com estas actividades, os jovens estudantes da Manuel Laranjeira procuraram cumprir os objectivos a que se propuseram: proporcionar momentos agradáveis e divertidos aos participantes e às pessoas que passavam, enquanto viviam a experiência de organizar um evento de animação social, com toda a responsabilidade que tal implica, em especial, tendo como parceira a Câmara Municipal.

Sandra Soares

“Curtir sem poluir”



Foto VÍTOR LANCHAS

Praias a Sul da Baía
estão esquecidas

Veraneantes concordam com multas a banhistas que não respeitem as bandeiras



Foto VÍTOR LANCHÁ

Elisabete Moreira

1 – Costuma ir à praia aqui em Espinho?

2 – Acha que está tudo bem e que oferecem condições de segurança?

3 – O que gostaria que a praia tivesse?

4 – Sabe para que servem as bandeiras?

5 – Concorda com a multa que pode ser aplicada ao banhista se não as respeitar?

6 – Costuma ter cuidado com o sol?

7 – Sabe quais os perigos do mar?

Filipe Branco
18 anos
Ovar
Estudante



1 – Por acaso é a primeira vez que cá venho.

2 – Por enquanto daquilo que vejo parece estar em boas condições.

3 – Gostaria que tivesse mais uns bares e mais assistência médica, uma vez que ainda não vi nenhuma.

4 – Servem para assinalar se o mar está em boas condições e se tem nadador-salvador.

5 – Em certa parte concordo.

6 – Nem sempre...

7 – Sei.

Flávio Martins
17 anos
Ovar
Desempregado



1 – É a primeira vez.

2 – Sim, pelo menos entretenimento tem muito.

3 – Por enquanto acho que a praia está bem assim, estou contente com aquilo que vejo.

4 – Para assinalar se o mar está bom ou não.

5 – Sim, porque se as pessoas arriscarem depois os nadadores-salvadores correm risco também.

6 – Nem por isso.

7 – Mais ou menos.

Nuno Romani
17 anos
Canidelo
Estudante

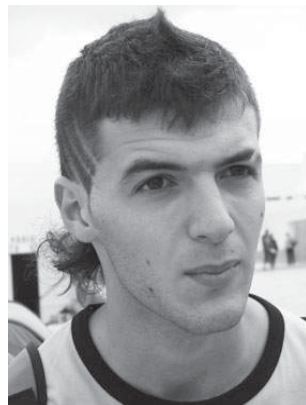

1 – Nunca vim. É a primeira vez.

2 – Acho que sim.

3 – Acho que está ótima assim e não precisa de mais nada.

4 – Para ver se a praia e o mar estão em boas condições.

5 – Concordo.

6 – Costumo.

7 – Sei.

André Oliveira
17 anos
Coimbrões
Estudante

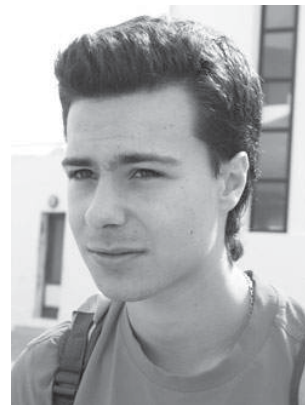

1 – É a primeira vez que cá venho.

2 – Assim à primeira vista estou a gostar.

3 – Gostaria que a praia estivesse um bocado mais limpa.

4 – Sim para ver se a praia está apta.

5 – Totalmente, acho que é uma forma evitar que as pessoas vão para a água com a bandeira vermelha e ponham a vida em risco.

6 – Sim.

7 – Sim com certeza.

Vanessa Rocha
19 anos
Gandra
Estudante



1 – De vez em quando.

2 – Penso que sim. Pelo menos é uma das melhores praias por aqui.

3 – Por mim acho que está bem assim.

4 – Sim, servem para alertar os banhistas.

5 – Não, acho que deve partir da consciência das pessoas ir ou não à água.

6 – Costumo.

7 – Sei...

Está aí o sol e o calor e a praia é frequentada por milhares de veraneantes. Os espinhenses e aqueles que nos visitam são conhecedores dos perigos da exposição ao sol e do mar. E com a entrada em vigor da nova legislação, a maioria é a favor da multa que pode ser aplicada aos banhistas que não respeitem as bandeiras içadas pelos nadadores-salvadores, uma vez arriscam a sua própria vida como também que põem em perigo a vida de outras pessoas, nomeadamente dos nadadores-salvadores. A maioria dos veraneantes concorda que a praia de Espinho oferece todas as condições, mas dizem que as praias a Sul da Baía estão um pouco esquecidas.



Bárbara Leão
18 anos
Baltar
Estudante



- 1 – Sim.
- 2 – Penso que sim.
- 3 – Nesta praia não mudava nada. Estou contente pois é uma praia bastante razoável.
- 4 – Sim, sei.
- 5 – Não concordo. Acho que as pessoas devem ser responsáveis pelos seus actos e terem consciência do perigo que podem correr.
- 6 – Sim.
- 7 – Sim.

Nuno Pedrosa
27 anos
S. Paio de Oleiros
Empregado de Armazém



- 1 – Sim.
- 2 – Acho que a praia da Baía oferece boas condições e é a melhor a nível de areal.
- 3 – Espinho tem umas boas praias, mas para lá da rua 33 acho que devia ser melhorado.
- 4 – Sim...
- 5 – Concordo, pois é uma forma de obrigar as pessoas a respeitarem as bandeiras.
- 6 – Sim...
- 7 – Sim...

Firmino Barros
60 anos
Bairro Piscatório
Aposentado



- 1 – Frequento as praias mais para Sul.
- 2 – A única praia que oferece boas condições em Espinho é a praia da Baía. O resto está esquecido pelo município.
- 3 – As praias daqui do centro têm todo o apoio necessário. Para lá da Rua 23 está tudo ao abandono, não há casas de banho, não existem cuidados de limpeza...
- 4 – Sei. A bandeira azul serve para sinalizar se as praias estão em boas condições. A verde diz que é permitido ir a banhos; a amarela para termos precaução; e a vermelha impede-nos de tomar banho.
- 5 – Concordo plenamente porque tanto corre risco o banhista que as desrespeita como o nadador-salvador, em caso de o ter de socorrer.
- 6 – Nem sempre.
- 7 – Sei... Uma pessoa que não saiba nadar ou que não tenha cuidado corre o risco de ser levada pelas correntes.

Domingos Dantas
49 anos
Arcozelo
Imigrante



- 1 – Sempre, mas não tomo banho.
- 2 – As praias para o dinheiro que se diz que se gasta não oferecem nada! São um nojo.
- 3 – Gostaria que tivessem boas condições.
- 4 – Sim sei...
- 5 – Concordo plenamente, visto que as pessoas não respeitam nada nem ninguém. A partir do momento em que esteja na legislação concordo que seja aplicada.
- 6 – Tenho sempre muito cuidado com o sol.
- 7 – O mar tem muitos perigos é preciso ter muito cuidado.

António Pereira
63 anos
S. Félix da Marinha
Pintor de Automóveis

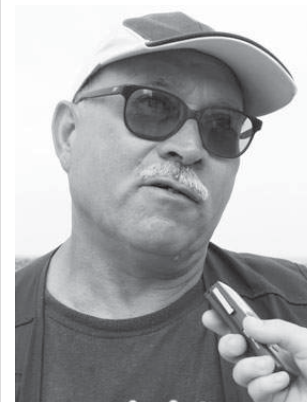

- 1 – Sempre, todos os dias.
- 2 – Acho que sim, a praia da Baía é a praia de Espinho que tem as melhores condições.
- 3 – Gostaria que as praias mais a Sul da praia da Baía tivessem mais assistência.
- 4 – Servem para alertar os banhistas dos perigos que podem correr.
- 5 – Estou perfeitamente de acordo.
- 6 – Costumo ter cuidado a nível de pele e de horário de exposição ao sol.
- 7 – Sei...

Susana Monteiro
21 anos
Espinho
Estudante



- 1 – Sim costumo frequentar as praias de Espinho.
- 2 – Penso que há praias em Espinho que podiam estar melhor em relação a limpeza e a condições de segurança.
- 3 – Mais espaço para o desporto, visto que não existem muitas actividades desportivas em Espinho, um bocado mais de limpeza também...
- 4 – Sei... Servem para alertar os banhistas das condições em que se encontra o mar e a praia em geral.
- 5 – Eu acho que é correcto porque as pessoas estão arriscar a própria vida e a dos próprios nadadores-salvadores.
- 6 – Sim costumo, uso sempre protector solar...
- 7 – Sei. Se uma pessoa não tomar cuidado pode correr risco de vida.

Decreto-Lei já publicado

Multas para banhistas que não respeitem as bandeiras



Não é fácil a tarefa dos nadadores-salvadores e, muito menos, quando os banhistas não compreendem a sua missão, interpretando, em muitos dos casos, que a ideia não será a de proteger os cidadãos mas sim de se proteger.

Há, por isso, uma constante violação das regras por parte dos banhistas e isso irá sair-lhes da carteira!



Manuel Proença

No entanto, num Estado de direito, há, obviamente, direitos e deveres. Os nadadores-salvadores, tal como os concessionários das praias, terão de respeitar todas as regras que lhes são impostas.

Quando a bandeira vermelha estiver içada, os banhistas não poderão tomar banho, sob

pena de terem de pagar uma multa. O nadador-salvador poderá chamar a autoridade marítima e esta poderá aplicar a referida coima.

O novo diploma, que deverá estar a ser publicado em 'Diário da República', define uma vintena de infracções que podem ser punidas com multas de entre 55 euros e mil euros. Se o banhista entrar no mar quando a bandeira vermelha estiver

içada e se nadar com a bandeira amarela poderá ter de pagar pelo menos 55 euros de multa.

Mas não é só! Quem utilizar material de desporto náutico, como motas de água, fora das zonas permitidas pela lei também poderá ter de pagar uma multa. Esta medida pretende evitar acidentes com este tipo de equipamentos em banhistas, por isso, proibidos em zonas de banhos. No entanto, também

os concessionários e nadadores-salvadores podem ser multados. A nova legislação prevê multas, também, que os nadadores-salvadores e aos concessionários das praias.

Os nadadores-salvadores serão multados quando não estiverem nos locais e às horas para que foram contratados, quando se afastarem da área de socorro, quando tiverem comportamentos negligentes nas

zonas de banhos e quando não cumprirem as instruções sobre o estado do mar fornecidas pela autoridade marítima.

Por sua vez, os concessionários das praias também podem ser multados se procederem à abertura ou encerramento da zona balnear antes ou depois do período que foram autorizados e se usarem as infraestruturas para fins diferentes do acordado.

O Governo, através do Decreto-Lei n.º 96-A/2006. DR 107 Série I-A 1.º Suplemento de 2006-06-02 do Ministério da Defesa Nacional, estabelece o regime contra-ordenacional aplicável em matéria de assistência aos banhistas nas praias de banhos, pretende que "fique bem claro a responsabilidade de cada um na praia e de quem aplica as multas (a polícia marítima nas zonas balneares)".



Em Santiago
de Compostela

Idosos passeiam e convivem



Santiago de Compostela foi o destino turístico de muitos idosos do concelho de Espinho ao longo do pretérito mês, numa iniciativa da Câmara Municipal de Espinho.

De facto, tratou-se de mais uma acção que a Edilidade tem levado a cabo no apoio aos menos jovens, como observara José Mota, aquando da divulgação do ciclo de visitas de dois dias àquela localidade espanhola, "no apoio aos que trabalharam praticamente uma vida inteira e que em muitos casos nem tinham oportunidade de conhecer outras localidades..."

Com a companhia do presidente da Câmara, dos autarcas das cinco freguesias e dos párcos, os idosos deleitaram-se com o convívio, admirando-se, entre outras referências galegas, com a Catedral de Santiago de Compostela.

Na correspondência dirigida à secção do "Correio do leitor" – por carta, fax, ou e-mail – os interessados devem identificar-se com o nome, o endereço, o contacto telefónico e o número do Bilhete de Identidade, mantendo-se, todavia, apenas no rodapé dos textos publicados o nome e a localidade dos autores.



CORREIO DO LEITOR

Parabéns
Cidade!

*Parabéns linda cidade
São trinta e três lindas Primaveras
Que linda a tua idade
Como és e como eras*

*Linda cidade de Espinho
Como tu não há igual
Do Algarve até ao Minho
Tu orgulhas Portugal*

*Cidade bela e airosa
Tu tens beleza sem fim
És como um botão de rosa
A desabrochar num jardim*

*Junto ao mar plantada
Cresceste com tal carinho
Por isso és tão amada
Linda cidade de Espinho.*

*Na esplanada junto ao mar
Nas lindas noites de Verão
Quem te vier visitar
Leva-te no coração.*

*De dia és um encanto
Tens tudo para nos dar
A noite és um espanto
De uma beleza sem par*

*Com as luzes do casino
Darem tanta claridade
Dão um tom bonito e fino
A baixa desta cidade*

*Trinta e três anos de cidade
Ó minha cidade querida
Cristo morreu com esta idade
E tu és fonte de vida*

Zé Hermínio
(Espinho)

Precisa-se
EMPREGADO ESCRITÓRIO (m/f)

Dá-se preferência a quem tiver experiência em Lançamentos de Contabilidade – C/ 12.º ano

Carta a este Jornal ao n.º 17501

DR. ILÍDIO SANTOS

MÉDICO DENTISTA

Consultórios:

Rua 16 (Esquina Rua 19), n.º 545-1.º Dt.º - Espinho - Telef. 22 734 29 31

R. Manuel Alves de Sá, 15 G - 4400-494 V.N. Gaia - Telef. 22 711 86 61 / 22 711 86 42

*Implantes
Ortodontia Fixa
Prótese Fixa*

*Acordos com:
SAMS/QUADROS
ACASA * CGD * ADSE * PSP * SIM
ALLIANZ * AXA * ZURICH*

Precisa-se
ENG.º MECÂNICO (m/f)

ÁREA DE PROJECTOS c/ ou sem experiência

Carta a este Jornal ao n.º 17502

33 anos com desporto e homenagens

O 33.º aniversário da elevação de Espinho a cidade é comemorado com um programa recheado de eventos desportivos que tem como ponto alto a habitual sessão solene e como iniciativa mais original a realização de uma bandeira humana do Sporting Clube de Espinho. Os dois principais eventos estão marcados para sexta-feira.

Assim, o programa comemorativo fica marcado com as realizações do dia 16 de Junho, feriado municipal e data em que se assinala o aniversário da cidade.

Na sexta-feira, as actividades começam pelas 9 da manhã com a abertura do Circuito de Jogos de Praia do Desporto Escolar, na Praia Marbelo, segue-se uma hora depois o hastear da bandeira nos Paços do Concelho, que coincide com o início da iniciativa a realizar no Estádio Comendador Manuel de Oliveira Violas, que tem como objectivo a construção de uma bandeira humana do Sporting Clube de Espinho.

À tarde, a sessão solene onde serão prestadas algumas

homenagens a ilustres da terra está marcada para as 17 horas, no Centro Multimeios, enquanto que pelas 21.30 horas, o Largo da Câmara vai animar-se com a actuação da Tuna

Musical de Anta.

Integram ainda este programa comemorativo diversos eventos desportivos que decorrem na cidade durante esta e a próxima semana.

Assim, desde ontem e até o próximo domingo está a decorrer na Praia da Baía, o Open de Portugal integrado no Circuito Mundial de Voleibol de Praia. Entre hoje e domingo decorre o Ténisjovem, no complexo de Ténis de Espinho. Para sábado e domingo está marcada a realização do IV Torneio Internacional de Ginástica Rítmica e Desportiva "Cidade de Espinho", na Nave Polivalente. No domingo realiza-se o Concurso Anual de Pesca Desportiva de Mar.

Por fim e ainda integrada no programa comemorativo do Dia da Cidade está a décima edição do encontro de Estátuas Vivas, a decorrer na tarde do dia 25 de Junho em frente à Câmara Municipal.

Sandra Soares

Programa do Dia da Cidade



ATL da Associação de Pais da Escola n.º 3 de Espinho

"Vidas que se acabam a sorrir;
Luzes que se apagam, nada mais;
É sonhar em vão; tentar aos outros iludir;
Se o que foi para nós não voltará jamais.
Para quê chorar o que passou,
Lamentar perdidas ilusões,
Se o ideal que sempre nos acalentou
Renascera em outros corações"

Um serão animado

Foi com as "luzes da ribalta" de Charles Chaplin que oito dezenas de utentes do ATL da Associação de Pais da Escola n.º 3 de Espinho exibiram os seus dotes ar-

tísticos num espectáculo ocorrido na noite de sábado, no auditório da Junta da Freguesia de Espinho, assinando o encerramento do ano lectivo.

Após a projecção de um filme do jovem espinhense Filipe Couto, documentando a actividade das crianças no ATL, a pequenada exibiu-se perante uma plateia su-

perlotada (de pais babados e restantes familiares e amigos), cantando, tocando instrumentos musicais e dançando (e bem, acrescenta-se).

Posse foi na quinta-feira

Adelina Pereira reconduzida na Escola Domingos Capela

Sábado,
na Igreja
Matriz
de Espinho
Concerto
de
órgão

A Igreja Matriz de Espinho será palco, no próximo sábado, de um concerto de órgão.

O espectáculo (marcado para as 21 30 horas) será executado pela Classe de Órgão da Escola Superior de Música de Lisboa, interpretando obras de Bach e de outros compositores.



O Conselho Executivo da Escola Domingos Capela, em Silvalde, reeleito recentemente, foi empossado na quinta-feira, numa cerimónia, simples, que decorreu na sala de professores daquele estabelecimento de ensino.

A grande novidade é a entrada de António Sá para o lugar de Mário Cruz, que transitou para a Escola Sá Couto, como docente.

Maria Adelina Pereira mantém-se, assim, como presidente do Conselho Executivo, tal

como Fernanda Marques e Georgina Dias.

Depois de um breve discurso da presidente reeleita, as turmas de Bar e Mesa da Escola Domingos Capela ofereceram um magnífico cocktail.



Da Escola Profissional
de Espinho

Jornadas de hotelaria e turismo

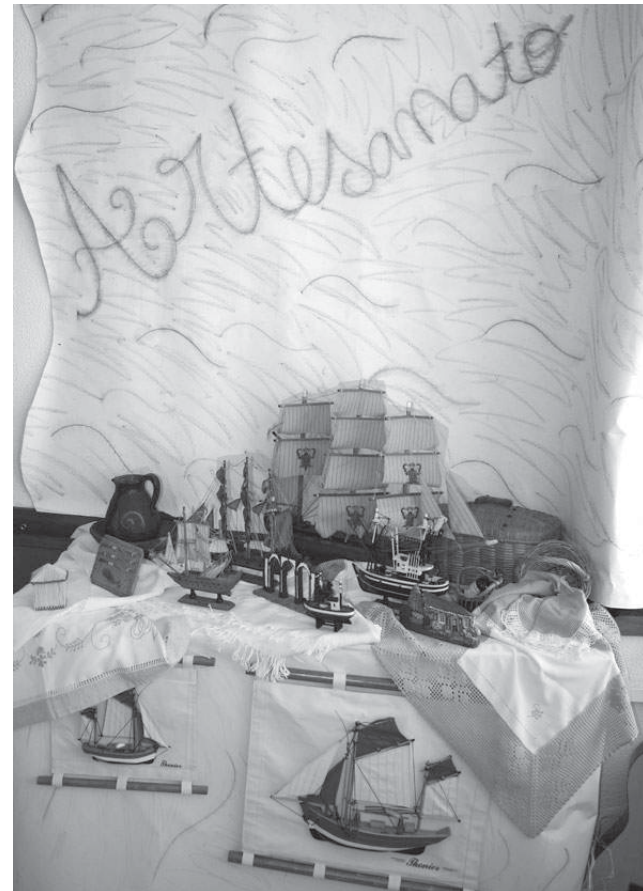

Com o objectivo de assinalar o encerramento do ano lectivo, os alunos dos cursos de hotelaria e turismo da ESPE – Escola Profissional de Espinho organizaram um dia especial de actividades que incluiu uma série de colóquios, mas também diversas exposições onde os jovens deram a conhecer os conhecimentos adquiridos ao longo do ano lectivo.



Sandra Soares

As Jornadas de hotelaria e turismo ocuparam todo o dia da passada quinta-feira e as actividades começaram logo pela manhã com um colóquio em que foram convidados Inês Ribeiro representante da ADETURN Turismo Norte de Portugal e Napoleão Guerra, presidente da Junta de Freguesia de Anta,

Inês Ribeiro deu a conhecer aos alguns o trabalho desenvolvido pela associação que representa e que passa, em grande parte, pela divulgação das ri-

quezas passíveis de aproveitamento turístico, do Norte de Portugal.

A Associação trabalha muito próxima dos jornalistas estrangeiros de revistas da especialidade e os alunos da ESPE poderão apreciar algumas reportagens realizadas sobre o norte de Portugal e publicadas em revistas estrangeiras, até mesmo do Japão.

Ao presidente da Junta de Freguesia de Anta coube abordar algumas questões relativas ao concelho e à cidade de Espinho. Referindo a relevância da praia e do sol, Napoleão Guerra optou por salientar a importân-

cia que, na sua opinião, o rebaiamento da linha férrea terá para o concelho considerando que a obra do século poderá ser a alavanca de que este necessita para o seu crescimento turístico.

À tarde, o colóquio ficou marcado pela presença de uma representante da animação cultural da Câmara Municipal da Feira convidado em consequência "do excelente trabalho que esta autarquia, muito próxima de Espinho, tem feito na área da animação cultural e com a qual Espinho poderia aprender algo", refere Américo Costa.

Mas estas jornadas foram

muito mais do que os colóquios onde os alunos puderam assimilar novos conhecimentos e ouvir testemunhos de quem está a trabalhar no terreno, também ficaram marcadas pelas iniciativas das diferentes turmas que procuraram mostrar os trabalhos desenvolvidos ao longo do ano lectivo nas disciplinas específicas dos cursos de hotelaria e turismo.

Destaque então para o trabalho desenvolvido no âmbito da disciplina ligada à restauração em que, para gáudio de colegas e professores, os jovens mostraram na prática algumas das habilidades aprendi-

das: como pôr uma mesa, dobrar os guardanapos, abrir uma garrafa de vinho e servi-lo...

Em outra sala estavam expostos os trabalhos desenvolvidos no âmbito da disciplina de informação turística do terceiro ano de hotelaria e que promoviam as regiões dos Açores e Madeira, mostrando o artesanato local, as tradições e a astronomia com a possibilidade dos visitantes poderem provar em loco algumas apetitosas iguarias confeccionadas pelos alunos.

Estes são dois exemplos da abrangência dos cursos leccionados que procuraram pre-

parar os alunos para o que vão encontrar na vida profissional pois, como explica o aluno de Hotelaria III, Pedro Pereira, "quer estejamos a trabalhar numa agência de viagens ou na recepção de um hotel temos de estar preparados para informar o cliente da oferta turística da região que ele quer visitar".

Esta foi assim mais uma iniciativa da Escola Profissional de Espinho realizada com um objectivo de enriquecer culturalmente e profissionalmente os seus alunos, mas também no sentido de lhes incutir orgulho no trabalho desenvolvido.

vende-se esmoriz

t2 novos
mensalidade desde 242,19 €
oportunidade única!

cgr
mediação imobiliária
AMI 1817

Feira | Rua Gilberta Paiva, 9

256 374 883 | 963 232 235

vende-se - granja

t3 - junto à saída ic1, usado com 7 anos,
3.º andar poente, excelente vista mar, 2 varandas,
cozinha equipada, recuperador de calor,
garagem fechada para 2 carros.
preço: 105.000€

cgr
mediação imobiliária
AMI 1817

Espinho | Avenida 32, 788

227 340 017 | 966 344 404

vende-se - espinho

t2 - novo, av.ª 32, junto às escolas,
excelentes áreas, sala com 40 m2, suite + 1 wc completo,
garagem, aq. central e estores eléctricos.
prestação mensal desde €367,00. pvp 130.000€

cgr
mediação imobiliária
AMI 1817

Espinho | Avenida 32, 788

227 340 017 | 966 116 732

"X-Men: O Confronto Final"
Cinema no Casino de Espinho

O Casino de Espinho apresenta a partir de hoje e até a próxima quarta-feira "X-Men: O Confronto Final", o último dos três capítulos de uma trilogia que já deu muito que falar. Agora, depois de ter sido descoberta uma 'cura' para os mutantes, eles vêem-se perante a possibilidade de optar entre manter os seus poderes ou tornarem-se seres humanos comuns.

A solução ameaça mudar o rumo da história.

Do seu lado, os mutantes têm pela primeira vez a oportunidade de escolher: manter a sua unicidade, através do isolamento e alienação, ou desistirem dos seus poderes, tornando-se humanos.

A revolucionária descoberta vai colocar em campos opostos Magneto (Ian McKellen), que deseja transformar todos os humanos em mutantes, e os X-Men, liderados pelo professor Charles Xavier (Patrick Stewart).

Enquanto Xavier recomenda tolerância, Magneto acredita na sobrevivência dos mais bem dotados. Os dois pontos de vista antagónicos conduzem a um último combate – uma guerra final para acabar com todos os conflitos.

Mantendo-se igual a si próprio, em formato de épico de acção "X-Men: O Confronto Final" toca em problemas que revelam forte pendor contemporâneo, colocando questões como: Será a conformidade um antídoto para o preconceito? É cobardia desistir da individualidade para enfrentar e evitar perseguições? Os fins justificam os meios? Um grande poder é uma bênção ou uma maldição?

A nova e para já última batalha que se torna uma aventura para os que têm extraordinários poderes e lutam para proteger um mundo que os receia.

As sessões de cinema do Casino decorrem de segunda a sábado, às 15.30 e 21.30 horas e ao domingo pelas 15.30, 18 e 21.30 horas. A segunda-feira os bilhetes são mais baratos.

Entretanto, na última semana do mês o Casino de Espinho apresenta ainda "Scary Movie 4 – Que Susto de Filme", onde personagens já bem conhecidas enfrentam uma invasão extraterrestre parodiando alguns êxitos cinematográficos recentes.

Sandra Soares

Com maior número de 'estátuas'

Candidatura ao livro de recordes

Aproveitando as comemorações dos dez anos de existência do Esta Tua, a organização pretende candidatar a iniciativa ao livro de recordes, procurando juntar o maior número de estátuas vivas no mesmo local.

Espera-se assim que, para bater o recorde, estejam 'em exposição', no Lar-

go Dr. José Salvador e no Parque João de Deus, entre as 15.30 e as 18 horas, "cem estátuas de elevada qualidade plástica".

Para a organização, esta candidatura ao Guinness Bock faz todo o sentido, uma vez que Espinho foi pioneira na organização de eventos deste género que, entretanto, se multiplica-

ram por todo o país.

Refira-se ainda que o recordista de imobilidade é português e estará presente, enquanto membro do júri, nesta edição especial porque comemorativa de uma década de existência do Esta Tua.

Sandra Soares



O encontro anual de "estátuas vivas" que já se transformou numa marca registada da cidade de Espinho comemora nesta edição dez anos de existência, assinalados com o alargamento do número de inscrições que, este ano, devem atingir a centena. No dia 25 de Junho o Largo José Salvador e o Parque João de Deus vão parar em nome da paz e com o objectivo de entrar no livro mundial de recordes.



"Esta Tua" comemora dez anos

Parados em nome da paz

Sandra Soares

O X Encontro de "Estátuas Vivas" – Esta Tua é uma organização da Câmara Municipal de Espinho que visa incentivar, divulgar e dignificar a criação artística nas artes performativas, estando marcado para a tarde de dia 25 de Junho, espalhando-se as estátuas, como já vem sendo habitual, pelo Largo Dr. José Salvador e o Parque João de Deus, das 15.30 às 18 horas. O tema deste décimo encontro é a Paz, entendida no seu sentido mais amplo. Este tema não é obrigatório mas a organização do encontro gostaria

que fosse inspirador na construção das "estátuas" de modo a que "os participantes tornassem mais evidente o apreço, daqueles que se dedicam à imobilidade expressiva, pela tranquilidade, pelo respeito por todas as formas de vida, pela Paz".

No X Encontro de "Estátuas Vivas" podem participar todos os interessados, individualmente ou em grupo, desde que maiores de 14 anos e previamente inscritos. Excepcionalmente e de modo a comemorar os dez anos do encontro, este ano poderão participar cem concorrentes, em estátuas individuais ou colectivas,



As estátuas, individuais ou colectivas, serão avaliadas por um júri constituído para o efeito, e que será composto por Carlos Morais Gaió, vereador da Cultura da Câmara Municipal de Espinho, António Gomes dos Santos – Toino Delírio, "homem estátua" recordista mundial, e Alexandre Costa, escultor e professor no Instituto Piaget.

O rigor de execução plástica, a imobilidade e a originalidade serão, entre outros, os critérios a utilizar durante a apreciação, pelo júri que seleccionará, de acordo com os critérios estabelecidos, três "estátuas" a premiar.

A melhor alegoria à paz receberá o prémio especial do décimo encontro no valor de 500 euros. As restantes três "estátuas" seleccionadas pelo júri serão premiadas com 300 euros. Para além destes prémios o júri poderá ainda atribuir menções honrosas, até ao limite de três, no valor de 150 euros, cada uma.

Mantendo a tradição, também o público terá uma importante palavra a dizer: à estátua que tiver o maior número de votos será atribuído o prémio do público, no valor de 300 euros.

Em parceria com a Banda de Espinho

Junta de Espinho comemora Dia da Cidade



Com o objectivo de "enriquecer as comemorações do Dia da Cidade" a Junta de Freguesia de Espinho organizou, em parceria com a Banda de Música de Espinho, um programa que tem como ponto alto o 1.º Festival Ibérico de Bandas Filarmónicas. Destaque ainda para a abertura de um espaço Internet e para a apresentação do site da autarquia.

Sandra Soares

Numa conferência de Imprensa que decorreu na tarde de segunda-feira, o executivo da Junta de Freguesia de Espinho e a direcção da Banda Musical de Espinho deram a conhecer o programa do 1º Festival Ibérico de Bandas Filarmónicas, integrado no programa comemorativo do Dia da Cidade organizado pela referida autarquia.

Segundo os organizadores do festival, já houve uma tentativa, por parte da Câmara Municipal de Espinho de levar a cabo um festival de bandas, mas a mesma não teve continuidade, pelo que retomaram agora essa ideia dando dimensão ibérica a um evento que procura divulgar uma demonstração cultural com grande

impacto no nosso país, já que existem cerca de oito centenas de bandas apenas em Portugal continental.

O programa deste festival abre na tarde de sábado com a concentração das bandas junto ao Parque João de Deus, que seguem em desfile pela Rua 23 e fazem a sua apresentação em frente à sede da Junta de Freguesia de Espinho onde serão hasteadas as bandeiras e tocados os hinos português e espanhol.

As bandas deslocam-se depois até junto ao local dos concertos (Praia da Baia) onde executam em conjunto a marcha "Homenagem a Guilherme Faria", grande benemérito da colectividade espinhense.

Os concertos têm início marcado para as 21.30 horas, sendo antecedidos de uma pequena intervenção do

Afirma vice-presidente da Junta de Espinho "Só queremos enriquecer ainda mais o Dia da Cidade"

Questionado pelo jornal **Defesa de Espinho** sobre uma iniciativa cuja promoção costuma estar a cargo da Câmara Municipal de Espinho, já que se trata das comemorações do Dia da Cidade, o vice-presidente da Junta de Freguesia de Espinho, António Manuel, sublinha que "este é o dia da cidade mas é também o dia da freguesia de Espinho, pelo que a câmara e a junta são entidades distantes, têm programas comemorativos distintos que, em conjunto, farão uma grande Dia da Cidade".

O autarca sublinha que o que a Junta de Espinho quer fazer é "pôr a cidade a mexer" e garante que não houve qualquer intenção de colidir com a Câmara Municipal, pelo contrário, "só queremos enriquecer ainda mais o Dia da Cidade com estas iniciativas".

E justifica: "No 25 de Abril também houve iniciativas de outras juntas de freguesia e não houve qualquer tipo de colisão. Nós não as fizemos nessas altura, fazemos agora sem quaisquer outras intenções".

Sandra Soares

Junta de Espinho assina Protocolo com IFL

A Junta de Freguesia de Espinho assinou recentemente um protocolo com o IFL – International Friendship League (Liga Internacional da Amizade) instituição que tem por objectivo a promoção do contacto entre jovens de diferentes países, assim como o seu enriquecimento cultural e profissional, através de bolsas de estudo e diferentes programas de intercâmbio.

Os jovens têm acesso a estes programas e aos serviços proporcionados pelo IFL através da sua inscrição como associado, do pagamento de uma jóia de inscrição e de uma quota anual.

Porém, com o protocolo assinado com a Junta de Espinho os jovens naturais ou residentes nesta freguesia estão isentos do pagamento bastando-lhes inscrever-se para terem acesso aos serviços proporcionados pelo IFL.

Sandra Soares

presidente da Junta de Freguesia de Espinho. Actuam posteriormente: Banda Artística de Merza, Banda Amizade (Aveiro), Banda-Escola de Beade e a Banda de Música da Cidade de Espinho.

Na apresentação deste evento, o presidente da Banda de Espinho, Artur Ribeiro, fez questão de dar os parabéns à Junta de Freguesia pela iniciativa, augurado um grande futuro para a parceria entre a colectividade a que preside e a autarquia.

Esta é considerada pelos organizadores a principal iniciativa do programa comemorativo do Dia da Cidade, mas não é a única. No feriado de sexta-feira, pelas 10 da manhã será inaugurado o espaço Internet, a funcionar no piso -1 da sede da Junta de Freguesia com quatro computadores ligados à Internet que estarão ao serviço da população às segundas-feiras das 14 às 18 horas, de terça a sexta-feira das 10 às 12.30 e das 14 às 18 horas e ao sábado das 14 às 18 horas.

Aproveitando a inauguração deste novo espaço, a autarquia também fará a apresentação do seu site: www.jf-espinho.com.

Ainda durante a manhã de sexta-feira, também será aberta a Feira do Livro, a decorrer na galeria de exposições até domingo e que já tem assegurada a presença de oito expositores, papelerias e livrarias da cidade que acederam ao convite lançado pela Junta de Freguesia. Segundo os responsáveis autárquicos esta é uma primeira iniciativa que, a correr bem, poderá ser alargada no próximo ano.

O programa comemora-

tivo do Dia da Cidade integra ainda o I Torneio Quadrangular do Clube Académico de Espinho/Junta e Freguesia de Espinho, resultante da parceria entre estas duas entidades e onde se irão defrontar, no sábado, entre as 17 e 20 horas, em Silvalde, os Estrelas Vermelhas (Silvalde), os Juristas de Aveiro, PSP de Espinho e o clube organizador.

Por fim, o programa encerra na segunda-feira à noite com um concerto protagonizado por alunos da Escola de Música e das Artes do Espectáculo do Porto (ESMAE) a decorrer no Auditório da junta de Freguesia.

Na conferência de imprensa que serviu para divulgar este programa, sublinhou-se que o objectivo desta iniciativa vai ao encontro da filosofia defendida por este executivo e que passa pelo "apoio às colectividades, mas também pela promoção de iniciativas desportivas e culturais que ponham a cidade a mexer".

Nas palavras que fez questão de dirigir aos presentes, o presidente da autarquia, Rui Torres sublinhou esse espírito, sublinhando o "empenho e dedicação, na minha ausência forçada, do António Manuel e do Carlos Tavares, na manutenção da nossa linha de actuação que passa por servir melhor a população através de uma melhor rentabilização dos espaços, de um controle apertado das verbas, de uma aposta nas novas tecnologias e na promoção de iniciativas que contribuam para a divulgação de Espinho e para o restabelecimento da sua tradição como pólo cultural e turístico".



Daniel Piedade teceu os mais rasgados elogios à equipa de cozinha do Casino de Espinho

Chefe Daniel Piedade trouxe iguarias de Sesimbra ao Casino

“Espinho é uma terra que escolheria para passar férias”



Os chefes Daniel Piedade e Albertina Piedade, proprietários do restaurante 'O Canhão', em Sesimbra, vieram trazer ao Casino de Espinho as mais variadas iguarias da sua região – a Costa Azul. Uma iniciativa inserida em "Pedacos da Nossa Terra", promovida pelo Casino de Espinho e que visou trazer, para além dos magníficos menus preparados pelo casal de Sesimbra, um pouco da cultura e das imagens da Região de Turismo da Costa Azul.

Manuel Proença

As entradas, de Queijo da Azóia, Choquinhos à Pé descalço, Lulinhas Fritas com Piripiri, Tomatada de Mexilhão, Salada de Ovas, Palitos de Peixe-espada, Folhado de Cavalinha, Salada de Polvo e Manteiga de Ovelha, abriram o apetite para as Amêijoas à Pescador, Tamboril da Albertina, Caldeirada à Canhão e Massinha no Caldo que foram levadas até à mesa do Restaurante Baccará e que foram cuidadas e minuciosamente preparadas por Daniel e Albertina Piedade, com a colaboração do pessoal de cozinha do Casino de Espinho sob orientação dos chefes Gama e Tomás. As sobremesas, Torta de Laranja, Mousse de Limão e Lima, Tarte de Laranja e Gelatina de Frutos Silvestres, adoçaram as duas noites dedicadas às iguarias da Costa Azul.

Daniel Piedade tem uma vasta experiência internacional e, ao longo dos anos tem representado Portugal e a sua região, nomeadamente em Espanha e Luxemburgo. O chefe de cozinha de Sesimbra confessa que “tem sido muito bom ter estas experiências porque, para além do currículo, também aprendemos muito”. Daniel Piedade diz que, “temos procurado apurar cada vez mais aquilo que fazemos e procuramos, sempre, a nossa realização pessoal”.

O convite, segundo o responsável pelo restaurante 'O Canhão', “surgiu depois do regresso de Segóvia, Espanha. Fui convidado pela região de Turismo da Costa Azul para fazer a Semana Gastronómica

nos Casinos do Algarve. Este ano, quando regresssei do Luxemburgo, fui convidado para vir ao Casino de Espinho pela Região de Turismo e pelo Director do Casino de Espinho, Joaquim Araújo. No Algarve fomos muitíssimo bem recebidos pela Solverde e, por isso, não hesitamos em vir aqui a Espinho. Estou muitíssimo satisfeito por estar aqui. O Casino de Espinho tem uma equipa muito boa, com dois excelentes chefes de cozinha. Estarei sempre à disposição do Casino de Espinho para mostrar mais alguns pratos da nossa tradicional cozinha”.

No entender de Daniel Piedade, “mostrar estes nossos valores gastronómicos portugueses é sempre muito positivo para o turismo e para o País. É muito importante pensar-se em juntar o folclore e os cantares da região a estas iniciativas. Os espanhóis dão muita importância a estas coisas. Em Segóvia estivemos num programa televisivo que durou 35 minutos! Nunca vi tantos espanhóis em Sesimbra como este ano! Isto demonstra que é positivo, pois chamamos à nossa terra o turismo de qualidade”.

Por fim, Daniel Piedade revela que “conheci Espinho há alguns anos. Raramente passo férias e nestas ocasiões junto o útil ao agradável. A nossa cozinha do litoral é muito boa. Espinho não é excepção. Gostei de comer em alguns restaurantes de Espinho e não venho cá mais vezes porque a minha vida profissional não me permite. Mas Espinho é uma terra que escolheria para passar férias”.



Passeio anual ao Jardim Zoológico de Lisboa

Pequenada das escolas do concelho divertida com os bichos

Fotos VÍTOR LANCHÁ



Como é da praxe, a Câmara Municipal de Espinha organiza todos os anos a visita ao Jardim Zoológico de Lisboa, premiando os finalistas do primeiro ciclo do ensino básico (antigo primário) do concelho. Assim aconteceu na sexta-feira, desta feita com a participação do vereador

Carlos Gaio, acompanhado por responsáveis escolares.

Na sua estreia na visita anual ao zoo da capital, Carlos Gaio foi igualmente acompanhado por Abel Gonçalves e Américo Castro (presidentes das juntas de Silvalde e Paramos) e Fernando Fernandes (secretário da autarquia de

Anta, em representação de Napoleão Guerra).

Mas quanto ao essencial (as crianças) deste acontecimento, refira-se que a alegria foi contagiante e nem o facto dos autocarros terem encetado viagem tão cedo (8 horas) "amoleceu" as centenas de miúdos que apenas cederam

ao cansaço no regresso (com chegada a Espinha já depois das 21 horas).

Como habitualmente, o espectáculo dos golfinhos e dos leões-marinhas concentraram a atenção da pequenada, mas os elefantes, os leões e os outros animais também despertaram a curiosidade.

HOTEL SOLVERDE

São João

O S. João tem outro brilho no Hotel Solverde



Informações e reservas 22 733 80 30 · www.solveverde.pt

JÁ ABRIU

ESPINHO



Cervejaria | Snack-Bar

TODOS OS DIAS
(ALMOÇO)

5,80

Buffet
SEGUNDA A SÁBADO

8,80

Buffet Esp.
DOMINGOS E FERIADOS

Av. 8 N.º 672 · 4500-002 Espinho · T. 91 645 3802

Seja responsável. Beba com moderação

Na Associação de Beneficência Cultura e Recreio de Paramos

Escola de música popular

Para ter qualidade e perdurar no tempo, um grupo de folclore necessita de apostar na gente nova. É a pensar no futuro do "Recordar é Viver", e do seu agrupamento de folclore, que a Associação de Beneficência Cultura e Recreio de Paramos tem em funcionamento, há vários anos, uma escolinha de música, até porque precisa que todos os elementos estejam sempre prontos a cumprir mais do que uma função.

Sandra Soares

Paula Bóia é a responsável pela toca do "Recordar é Viver" desde que o mesmo existe e, por inerência, é também ela que coordena a escolinha onde os jovens e menos jovens que entram para o grupo aprendem a tocar um instrumento à sua escolha, desde o cavaquinho, à viola ramaldeira, passando pelas concertinas, pelo violão, pelo bandolim e até pelo bombo que, sendo a alma de qualquer toca, não é tão fácil de tocar como poderá parecer à primeira vista.

A responsável explica que qualquer elemento que pertença ao "Recordar é Viver" não tem apenas uma função, procura-se que estejam habilitados a desempenhar três funções: tocar um instrumento de seu gosto, dançar e cantar e isto já funciona assim há muitos anos.

Tudo para que o "grupo, sempre que tenha uma saída, seja auto-suficiente e possa estar completo, para que não aconteça como em algumas ocasiões quando temos três violas e nos falta um par para dançar ou temos dez pares e nos falta uma concertina", justifica.

Assim, normalmente os elementos mais jovens entram para a escolinha de dança que funciona em dias diferentes dos ensaios gerais do grupo aos quais os mais pequenos também as-



A turma de cavaquinhos com Filipe Sá



As concertinas com Paula Bóia



EM ESPINHO

Qualidade de vida é...

EDIFÍCIO

PROGRESSO

Oportunidade única.

Temos um negócio para cada Bolso

Faça a sua oferta

Stand de Vendas aberto todos os dias
Ruas 8 - 12 - 33 e 35

227 324 535 • 917 587 524
Promotor: Manuel Francisco da Silva & C.ª Lda.

«Defesa de Espinho» - 3872 - 2006-06-15



CÂMARA MUNICIPAL DE ESPINHO
DEPARTAMENTO DE SERVIÇOS BÁSICOS

Aviso

Comunica-se aos eventuais interessados, que foi publicado no Diário da República n.º 112 III Série, de 2006/06/09, o "CONCURSO PÚBLICO PARA ATRIBUIÇÃO DA CONCESSÃO DE NOVE LOJAS COMERCIAIS E QUATRO ESPAÇOS DE RESTAURAÇÃO EXISTENTES NO PISO SUPERIOR DO MERCADO MUNICIPAL DE ESPINHO".

Espinho, 09 de Junho de 2006

O Vereador com competências delegadas,
a) Manuel Francisco Ferreira da Rocha



sistem, sendo integrados pouco a pouco.

Na música, é-lhes logo oferecida a oportunidade de aprenderem um instrumento a seu gosto na escola de música que funciona de acordo com o número de alunos e a disponibilidade dos mesmos. Actualmente, as aulas decorrem nas tardes de sábado e são gratuitas.

Aprender a tocar de ouvido

Os jovens aprendem os ritmos, as músicas, a lidar com o instrumento e quando já sabem alguma coisa começam a acompanhar os ensaios, até porque, "como normalmente a aprendizagem é feita sobretudo por ouvido, tentarem acompanhar a tocatá no ensaio ajuda-os a desenvolver as suas capacidades e a aprender com mais facilidade" explica Paula Bóia.

À medida que vão sendo precisos entram para a tocatá, quando não fazem falta, dançam, ou vestem o traje e fazem de figurantes.

Quem frequenta a escola são normalmente elementos do grupo e mesmo aqueles que começam por querer apenas aprender a tocar acabam integrados.

É difícil cativar jovens para o folclore, mas a última grande entrada de jovens resultou de um convite que Paula Bóia, enquanto professora na Escola EB 2.3 Domingos Capela, endereçou aos seus alunos.

Alguns apareceram com o objectivo de passarem mais tempo fora de casa e houve algumas desistências, pois essas situações são muito controladas e o agrupamento procura sempre o acompanhamento dos pais, até porque tem a responsabilidade de os acompanhar em saídas para todo o país. Ainda assim, bastantes jovens experimentaram, gostaram e já trouxeram outros. Neste momento o grupo tem cerca de 16 elementos novos, assíduos nos ensaios da esco-



A turma de viola braguesa ou ramaldeira com Paula Bóia



Os alunos de violão com Carlos Costa

la de dança e da escola de música.

Aquisição de instrumentos

No "Recordar e viver" nada é imposto e cada um escolhe o instrumento que quer aprender, pelo que, "estando aqui com gosto, divertindo-se, não sentem grandes dificuldades e caso isso aconteça começam com um instrumento mais fácil e acabam por aprender mais do que um", revela a coordenadora.

Neste momento o rancho tem um leque de instrumentos que se encontram ao serviço do grupo, mas com a entrada de um número elevado de jovens debateu-se com a falta de instrumentos, até porque, para treinarem os jovens têm de os levar para casa e assumir responsabilidade pelos mesmos. O grupo também tem de ter sempre instrumentos disponíveis para as actuações e ensaios.

Para resolver o problema, uma vez que para o grupo seria um encargo muito grande a aquisição de tantos instrumentos, os responsáveis falaram com os pais dos jovens e propuseram-se adquirir os instrumentos que posteriormente e de forma faseada os alunos irão pagando, ficando o instrumento na sua posse desde já e sendo seu assim que concluírem o pagamento.

O "Recordar é Viver" já trabalha com a escola de música há muitos anos, tem fases com mais ou menos alunos e também faz ensaios apenas da tocatá, onde se trabalha não só as músicas ligadas ao folclore, mas também outro tipo de músicas populares, o que lhe permite animar diversos eventos, com todos os elementos a cantar e tocar, incluindo aqueles que habitualmente dançam.

Esta iniciativa é desenvolvida no sentido de preservar o futuro, e muitos grupos também gostariam de ter escolas, mas embora exista um ou outro grupo com projectos semelhantes, estes são raros.



LUIZ MEGRE BEÇA & CA., LDA.

CORRETORES DE SEGUROS

ESPECIALIZADOS EM
SEGUROS INDUSTRIAIS,
INCÊNDIO
E LUCROS CESSANTES



PRAÇA FILIPA LENCASTRE, N.º 22 - 4.º - SALA 63 — 4050-259 PORTO
Telef. 223389890/1 • Fax 223389912 • email: lmb-seguros@mail.telepac.pt

CAFÉS

Casa Alves Ribeiro

seleccionamos
e torrmos
na nossa fábrica
as melhores
qualidades aos
melhores preços

Rua 19, 294 - ESPINHO



EDIFÍCIO C/ 4 FRENTES - CONSTRUÇÃO DE 1.ª QUALIDADE
Rua Canto da Bessada - Nogueira da Regedoura

T2 c/ áreas de 110 a 140 m2 • Prontos a habitar
C/ aquecimento central, electrodomésticos,
elevador, rampa p/ deficientes, vídeo, etc.
Preços desde 77.500 euros

91 491 16 19 - 91 959 12 94

**PALAVRAS
À SOLTA**

Euribor atinge máximo desde o choque de 11 de Setembro; aumento de 250 euros/ano em empréstimo de 100 mil euros
Juros do crédito à habitação batem novo recorde
Correio da Manhã

Bilhetes aumentaram 10,2% desde Maio do ano passado até agora
Transportes públicos mais caros entre 2 e 3% já a partir de Julho
Diário de Notícias

Direcção-Geral dos Impostos emitiu este ano 55 mil ordens de execução para cobrança de dívidas no valor de 581,5 milhões de euros
Fisco já penhorou 11 mil salários
Jornal de Notícias

Cavaco usa o 10 de Junho para pintar um triste retrato dos portugueses; o Presidente da República acha que somos maus condutores, gordos, pouco limpos, que não damos educação aos nossos filhos e que fugimos aos impostos e também diz que são mais que horas de mudarmos de vida
Que grande puxão de orelhas!
24 Horas

No fim do ano já haverá funcionários no quadro de excedentários
Rescisões amigáveis no Estado só quando houver dinheiro
Diário de Notícias

Chefe do Estado-Maior entre os 129 pilotos da Força Aérea Portuguesa que recebem subsídio de risco sem vida; verba somou 687 mil euros em seis meses
Pilotos ganham sem voar
Correio da Manhã

Ligadas aos casamentos
Fisco passa a fino 774 empresas de Leiria
Região Leiria

Mais tempo na escola com apoio
Ensino primário com 35 horas semanais
Jornal de Notícias

Escolas terão mais quatro actividades; apoio ao estudo e inglês são obrigatórios
80 milhões de euros para aulas extras na primária
Correio da Manhã

Escolas terão autonomia para propor medidas específicas para as turmas mais problemáticas
Mais horas e professores no ensino da Matemática
Jornal de Notícias

Em Julho
Professores faltosos vão trabalhar mais
Correio da Manhã

Sistema de segurança inaugurado numa escola da Trofa título experimental e servirá para controlar as entradas e saídas dos alunos, bem como as faltas e as despesas
Atrasos são comunicados aos pais por SMS
Jornal de Notícias



OPINIÃO
NOVOS TEMPOS
Sérgio Carvalho

**Manipulação
de massas**

Eis o Mundial de futebol e pelo que vemos a Alemanha, país anfitrião, está empenhada em dar bom acolhimento às seleções nacionais de futebol e aos inúmeros apoiantes que as seguem.

Contudo, há que referir dois casos que me deixaram entristecido pela maneira como alguns senhores do futebol português tratam as pessoas e as usam para atingir os seus fins.

O primeiro destes casos foi a construção da maior bandeira nacional, com moldura humana, no Estádio Nacional, em Maio passado. Eu percorri a auto-estrada do Norte nesse dia e vi a

quantidade imensa de autocarros, cheios de mulheres, que se dirigiam para Lisboa. Iam todas felizes, a cantar e a agitar orgulhosamente a bandeira nacional. Chegaram lá e, pelos ecos que pude ouvir e ler, aquele evento pautou-se pela má organização e confusão. Moral da história: o que quiseram foi "carne para canhão" para fazer a bendita da bandeira, as pessoas não foram o principal e até nem podiam reclamar porque o transporte era oferecido.

O segundo caso foi a bela recepção que milhares de portugueses da diáspora quiseram fazer à selecção nacional, na Alemanha. Foram de várias partes daquela nação para fazer um cordão humano, acompanhados pelos seus ranchos folclóricos e, quando a equipa sai do autocarro, nem sequer uns cinco minutos parou para os saudar, nem uma palavra de agradecimento. Mais uma vez, o que se quis foi teatro, com as ruas cheias de gente a acenar com a bandeira e a gritar por Portugal.

Mas será que Portugal é só a selecção nacional? Esta é uma questão pertinente que me incomoda e que tristemente tenho de admitir que é o que parece. Em mais nenhuma situação, pelo menos no território nacional, os cidadãos usam e içam a bandeira e cantam apaixonadamente o hino da Nação.

Num tempo em que uma grande parte das pessoas perdeu a referência ao amor pátrio e à identidade portuguesa, tirando o caso futebolístico, é caso para pensar onde é que isto vai parar e quando é que os senhores que "mandam" no futebol deixam de manipular as massas a seu bel-prazer com o fim único de exaltação de um ego ferido pelo orgulho de quem pouco faz e muito tem.

PIMPOLHO

Quem inventou o futebol, concebeu-o com onze jogadores de cada lado...

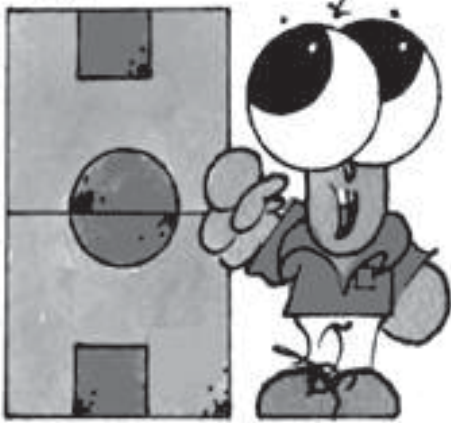

... e com o chamado décimo segundo jogador que é o público adepto...



... mas que, muitas vezes, é o trio de arbitragem!!!



© Sarmento, José • 530



OPINIÃO
CONTOS ANÕES,
ACANHADAS REFLEXÕES...
Adolfo Leitão Carvalho

Dr. Rótulo

Que o ser humano é, por natureza, um bicho ambicioso já se sabia. O que é estranho é o facto de ele querer imitar aquilo que ele próprio inventou.

Tomemos por exemplo as etiquetas. Quando falo em etiquetas refiro-me, concretamente, aos rótulos que os produtos que, vulgarmente, adquirimos nos hipermercados, têm nas suas embalagens: bebidas, bolachas, medicamentos, esse género de especiarias. Ora foi o próprio Homem, ou a Mulher, que inventou não só os produtos em si, como também criou, a partir da sua inteligência e criatividade fora de série, uma forma de distinguir umas embalagens das outras, surgindo assim os rótulos de papel.

No início eram um tanto inofensivos, sendo elaborados pelas próprias pessoas, com caneta, papel, cola e trabalho. No entanto, o ser humano, através da sua singular capacidade para o negócio, depressa se apercebeu que esta técnica poderia produzir dinheiro. Pensado, dito e feito. Hoje, há empresas que se dedicam, exclusivamente, à impressão de rótulos, e fazem uma fortuna com isso. E ainda bem, porque eles são muito precisos, senão como é que saberíamos se estaríamos a comprar uma caixa de aspirina ou de panadol, agora que a compra está ao acesso de qualquer um?

Se pensarmos que o ser humano, no que se refere aos rótulos, já deixou de nos surpreender, é bom que saibamos que isso está muito longe de ser verdade.

Então não é que ele inventou umas etiquetas para ele próprio! Sim, senhor! Certamente já as viu a caminharem por aí. Há o(a) senhor(a) Doutor(a), o(a) senhor(a) Dr.,... - sim,

sim, não pense que a repetição foi erro do computador. Para quem desconhece, fique sabendo que há diferenças entre uma e outra denominação. Um Dr. é um qualquer magano que possui uma licenciatura. E o mais estranho é que é só mesmo Dr., nada mais. Ridículo, não é! Porém, mais estapafúrdio ainda, é quem faz questão de assim se intitular. Argumentam, muitas vezes, que é importante para desenvolver o respeito profissional (*engasguei-me, peço desculpa*), bem como serve para reforçar as inúmeras e, sem dúvida, necessárias hierarquias.

Será mesmo necessário esta fartura de títulos, ou os títulos sequer?

Bem sei que eles existem e são usados há muitos, muitos anos, em diversas circunstâncias e por razões ainda mais variadas. Mas qual a verdadeira necessidade deles?

Catalogar as roupas, as embalagens e todo o tipo de objectos serve, incontestavelmente, para diferenciar uns produtos dos outros. Contudo, qual é o propósito de classificar as pessoas através de siglas insignificantes utilizadas antes do nome? Diferenciá-las umas das outras? Já não existem diferenças que cheguem?

O respeito ganha-se com o tempo, demonstrando integridade e trabalho. Talvez esta seja uma das razões para a abundância de títulos providos somente de nexos ilusórios. As pessoas querem ser respeitadas da noite para o dia, sem qualquer prova prestada de que o merecem. E quando não possuem a integridade necessária para que lhes respeitem, valha-lhes o rótulo que lhes fornece uma falsa sensação de consideração por parte dos que dessa forma os tratam, devido a obrigação profissional, perfeitamente esclarecida desde o início do contrato de trabalho.

Talvez (talvez!) devêssemos começar, novamente, com a atribuição dos cognomes, tal como se fazia na nossa era monárquica, mas de forma que toda a gente, incluindo o cognominado, saiba qual o novo nome, isto é adjectivo, adoptado. É que esta do Dr. nada nos diz acerca da pessoa e só serve para elevar alguns narizes. Todavia, um adjectivo bem sincero depois do nome é capaz de mostrar às pessoas quem é que têm pela frente, e, possivelmente, teremos mais cuidado em sermos como somos, pois estará em causa como seremos apelidados para o resto da vida.

**PALAVRAS
À SOLTA**

Docentes acham que é oportunismo dos sindicatos; ministra está contra o chumbo dos alunos e vai estudar alternativas
Greve entre feriadões divide professores
Correio da Manhã

Tribunal de Guimarães admitiu dúvidas, mas as provas não eram suficientes para condenar médicos ou alunos; processo remonta a 2000 quando 250 estudantes faltaram aos exames com justificações médicas
Todos absolvidos no caso dos atestados médicos
Jornal de Notícias

Tratamento 100% eficaz na prevenção de doença que mata 200 portuguesas/ano em 958 novos casos
Vacina contra cancro (colo do útero) chega em 2007
Correio da Manhã

Ministério da Saúde encerra Maternidade de Elvas
Oito bebés já a caminho de Espanha
24 Horas

Autoridades passam a suspender situações de incomodidade sem esperar por decisão camarária
Mudança na Lei do Ruído dá mais poder a polícias
Jornal de Notícias

Morador crítico põe Câmara de Aveiro a trabalhar
Os reis da sucata
O Aveiro

No Porto
Negócio dos farrapeiros está em vias de extinção
Jornal de Notícias

Já começaram a mudar as coisas na freguesia de Monte Redondo (a 20 km de Leiria), desde que uma lista de mulheres venceu as autárquicas
A Junta das mulheres
24 Horas

Construção de árvores genealógicas tornou-se um bom negócio e mostra muitos nobres, padres e vadios
Portugueses pagam 500 euros para conhecer antepassados
Diário de Notícias

Em Tomar
Bebé salva-se após queda de nove metros
Correio da Manhã

Jovem causa pânico ao despejar botija com produto paralisante; queria ser operado e reagiu mal quando os médicos o mandaram para casa
Hospital de Santarém atacado com gás lacrimogéneo
Correio da Manhã

Sujeito foi detido na própria casa ainda na companhia da rapariga
Detido em Mira jovem suspeito de violar menor de Ovar que conheceu pela Internet
Jornal de Notícias

Novas tácticas
Crimes sexuais prendem onze em dois meses
Correio da Manhã



Cartão Jack Club premeia jovem de 30 anos

Casino de Espinho 'deu' LótuS Elise no valor de 63 mil euros

André Santos, de 30 anos, recebeu das mãos dos representantes do Casino Espinho um Lotus Elise 111 R, no valor de 63 mil euros.

O jovem contemplado, residente em Santa Maria da Feira, foi o contemplado do sorteio do cartão Jack Club, através do qual o Casino Espi-

nho premeia os seus clientes habituais.

O cartão Jack Club, a utilizar nas salas das máquinas do Casino de Espinho, funciona por acumulação de pontos que são directamente proporcionais ao valor das apostas efectuadas. Os clientes Jack Club podem, a qualquer mo-

mento, trocar os pontos registados no seu cartão por vouchers para jantares no Casino Espinho ou para alojamento nas várias unidades hoteleiras da Solverde.

Para além de se habilitarem a sorteios como o que agora contemplou aquele frequentador habitual com o

Lotus Elise 111R, os portadores do cartão Jack Club podem ainda trocar os pontos por um sem número de artigos das prestigiadas marcas Cerruti, Lanvin, Givenchy, Bvulgari, entre outras, disponíveis na Boutique Jack Club, localizada no hall do Casino de Espinho.

Caldo verde e as sardinhas assadas e fogo de artifício

S. João 'cinco estrelas' no Hotel Solverde

O Hotel Solverde assinala a popular festa de S. João, no dia 23, com um animado e típico jantar, onde não faltarão o caldo verde e as sardinhas assadas.

Apartir das 20.30 horas, os tradicionais pratos daquela data festiva desfilam nos jardins do hotel, onde o caldo verde, as sardinhas e os pimentos assados têm presença assegurada. Para ir ao encontro dos diferentes gostos e paladares, o arraial oferece ainda sugestões gastronómicas alternativas, que vão das espetadas de frango

até às mais variadas saladas.

Acompanhado dos mais autênticos vinhos de pipa, a festa saojonina, que termina com um variado 'buffet' de sobremesas regionais, ficará ainda marcado pelo tradicional fogo de artifício, que contribuirá para animar os festejos do S. João no Hotel Solverde.

"O Misticismo Laico de Manuel Laranjeira"

Novo livro de Anthero Monteiro

A projecção do novo livro de Anthero Monteiro, intitulado "O Misticismo Laico de Manuel Laranjeira" estava prevista para a noite desta quarta-feira no polivalente da Escola Secundária que ostenta o nome do poeta, sendo a apresentação da responsabilidade de Celestino Portela, Mário Vale Lima e Orlando Silva.

Natural de S. Paio de Oleiros, concelho de Santa Maria da Feira, Anthero Monteiro é licenciado em Filologia Românica pela Faculdade de Letras da Universidade do Porto e é mestre em Estudos Portugueses pela Universidade de Aveiro.

Foi professor de Língua Portuguesa na Escola EB 2/3 Sá Couto, em Espinho, foi coordenador de estágios pedagógicos no Gabinete de Português da DGEB, no Porto, realizou e coordenou várias experiências pedagógicas em Portugal e em França e foi co-autor de oito livros didácticos de Língua Portuguesa no nosso país e em Cabo Verde (ASA e Porto Editora). É formador de docentes na área da Didáctica do Português.

Foi director de um jornal regional e dirige há quase 30 anos um pólo de uma Biblioteca Pública. Dedicou-se há vários anos à divulgação da poesia, coordena várias tertúlias literárias, fez a apresentação pública de várias obras literárias de múltiplos autores e escreveu prefácios e introduções para outros. Publicou vários ensaios sobre Cultura e Literatura Portuguesa. Foi-lhe atribuído, em 2004, o Prémio Manuel Laranjeira, por trabalhos desenvolvidos na comunidade a nível cultural e associativo.

Consta de várias antologias poéticas, publicou diversos livros de poesia e na área do Ensaio e da História Local, sendo agora a sua última obra dada à estampa e apresentado por três homens ligados de formas diversas à arte da escrita e a Manuel Laranjeira.

Celestino de Oliveira Martins Portela, também ele natural de Santa Maria da Feira (Lavadeira) cursou direito em Coimbra e exerce profissionalmente a advocacia. Foi vereador da Câmara de Santa Maria da Feira, foi presidente do Rotor Clube e é presidente da Assembleia-Geral da Comissão de Vigilância do Castelo da Feira. É fundador da LAF - Liga dos Amigos da Feira e da revista da mesma Liga - *Vilela da Feira* - de que é direc-

tor. É autor de vários livros e considerado um dos intelectuais mais intervenientes do concelho da Feira.

Orlando da Silva é também feirense de nascença (Arronches). Frequentou o Curso Geral de Comércio no Porto e o Curso Geral dos Liceus nos Carvalhos, nunca tendo concluído nenhum destes cursos, porque, nas provas orais, quando ocorria qualquer resposta desaceretada, reagia sempre à galhofa do júri de exame, levantando-se e dando por concluída a prova. Mesmo assim, obteve a melhor classificação nos exames finais do curso para Agentes da Corporação da Polícia Judiciária, em que tinha ingressado. Foi o criador e director do jornal, hoje extinto, *Voz Independente da Vergada*, e dirigente da Liga de Melhoramentos da Vergada, terra onde nasceu Manuel Laranjeira. Foi correspondente, na Rodésia, dos jornais moçambicanos *Diário de Moçambique* e *Notícias da Beira* e colaborou em diversas revistas e jornais locais e nacionais.

É autor de uma colecção de postais, com desenhos seus a tinta-da-china, de casas e outros edifícios relacionados com a biografia de Manuel Laranjeira e publicou três livros, entre eles, Manuel Laranjeira (1877-1912) - *Vivências e Imagens de uma Época* (uma verdadeira e monumental fotobiografia de Manuel Laranjeira).

Nascido em Barcelos, Mário Mendes do Vale Lima é licenciado em medicina pela Universidade de Coimbra, com experiência em psiquiatria e formação em psicoterapia psicodramática. No âmbito da sua biografia extra profissional, foi membro da Redacção da *Vértice* - Revista do Racionalismo Moderno e activista da revolta estudantil que sacudiu o país em 69/70, o que lhe valeu a prisão seguida de incorporação compulsiva no Exército. Presentemente ocupa-se no exercício da Medicina na frequência, a que chama "contemplativa" de ambientes ligados à Poesia e às Artes

Volta Aérea a Portugal com meia centena

Aviões ultraleves (claro!) no aeródromo de Paramos

Meia centena de aeronaves ultraleves aterraram, sábado à tarde, no aeródromo de Paramos, encerrando a Volta Aérea a Portugal, após a ligação encetada em Lameira, com escalas em Coimbra e Aveiro. A prova fora encetada há uma semana em Espinho, facto que marcou a reabertura da pista de Paramos à aviação ultraleve.



Pilotos portugueses, belgas, franceses, luxemburgueses e helvéticos congratularam-se pela "missão" levada a cabo desde o dia 4, com a partida igualmente na pista de Paramos para um percurso sinalizado em Vila Real, Viseu, Santarém, Óbidos, Évora e Lagos/Algarve.

Projectada pela Raid Air Adventure (França), a Volta Aérea a Portugal contou com a participação, entre outros, do presidente da Associação Europeia de Aviação Ultraleve.

Recorde-se, entretanto, que o aeródromo de Paramos estava encerrado desde o fatídico acidente ocorrido há um ano, sendo agora reaberto, por enquanto, a aeronaves ultraleves.

Lamentavelmente, um pilo-

to luxemburguês despenhou-se no Alto de Espinho, na serra do Marão, tendo o aparelho explodido, causando a sua morte e o incêndio numa vasta área florestal.

Entretanto, destaque-se também que "limitados no espaço europeu quanto à massa total a 450 kg e à obrigação de serem capazes de voar a menos de 65 km/h e não terem mais de dois ocupantes", os últimos modelos de ultraleves evidenciam "notória evolução", face ao desenvolvimento de novos materiais e técnicas de construção, proporcionando performances e fiabilidade elevadas, "superando em muitos aspectos os de outras aeronaves certificadas e registadas noutras categorias."

Lúcio Alberto



Laboratórios Vídeo VÍTOR LANCHÁ

GRAVAMOS DVD'S

SUAS CASSETES VÍDEO VHS - V8 - SUPER 8MM

Contactos: | Telem: 918 735 306 | **24 horas**
962 788 407 | **por dia**

Acompanhe a tecnologia gravando em **DVD**

Centro de Espinho

VENDO

T4 (Av.ª 24, n.º 805) - 1.º andar, c/ marquise fechada 15 m2 aprox., garagem fechada.

T3 (Rua 31, n.º 459) - 3.º andar, c/ 150 m2 aprox., aquec. central completo, lugar garagem e arrumos na cave.

Contacto: 91 959 12 94

LOJA DAS MIUDEZAS

José Manuel C. R. Queirós

INTERIORES
PARA
HOMEM
E
SENHORA

RETROSARIA
LINHAS
RENDAS
BORDADOS
BOTÕES, ETC.

Rua 23, n.º 447 - 4500-141 Espinho • Telef. 22 731 41 74

CLÍNICA DE MEDICINA DENTÁRIA

IMPLANTES * ORTODONTIA

Dr. Jorge Pacheco

Dr. Gustavo Pacheco

Aos sábados por marcação
Tlm.: 96 103 44 20

Acordos: PSP, ACASA, CGD, EDP, EUROESPUMA,
PHILIPS, SAMS, CRUZ VERMELHA

R. 8, n.º 381-1.º • 4500 ESPINHO • Telef. 22 734 27 18

VIDRARIA FERREIRA

Vidro nacional e estrangeiro - Vidro Anti-reflexo e molduras para caixilhos - Espelhos - Tijolos - Telhas de Vidro

FERREIRA & FERREIRA, LDA.

ENCARREGA-SE DA COLOCAÇÃO DE VIDROS
EM QUALQUER PONTO DO PAÍS

Rua das Fábricas, n.º 40 • 4500-628 Silvalde - Espinho
(Zona Industrial de Silvalde) • Telef./Fax: 227 340 480

Clínica Médico-Dentária

Rosa Neves, Lda.

Rua 29, n.º 696 (entre as ruas 26 e 24)

Marcações pelos telef.: 22 734 01 16 e 91 496 13 67

PALAVRAS À SOLTA

Em 2005, pelo terceiro ano consecutivo, nasceram menos bebés em Portugal
Natalidade ao nível mais baixo da última década
Diário de Notícias

Apenas 10% do preço pago pelo peixe na praça vai para quem trabalha no mar
Peixe sobe dez vezes da lota à mesa
Correio da Manhã

Visados fotógrafos, floristas e hoteleiros; fotógrafo de Aveiro tem de pagar 30 mil euros em falta; inspeções feitas a partir de inquéritos do Fisco aos noivos
Cerco à evasão fiscal nas festas e casamento
Jornal de Notícias

Os que estão de fora só têm hipótese de uma contratação a termo no próximo mês de Agosto
Perto de 60 mil professores ficaram sem colocação
Diário de Notícias

Ministro das Finanças apresentou regime para a função pública que entra em vigor este ano; será possível acumular um emprego privado com 50% do salário do Estado mantendo o vínculo público
Excedentários do Estado vão perder 33% do salário
Diário de Notícias

Imigrantes
Fronteira aberta para trabalhadores
Correio da Manhã

Imigração
Casamento por conveniência para legalização é crime na nova lei
Diário de Notícias

Verba cresce 27% de 2005 para 2006
Deputados gastam 3,5 milhões em transporte
Correio da Manhã

Os condutores multados pagam o reboque e recuperam a viatura no próprio dia; alguns não conseguem e acabam por deixar para o fim do mês, à espera de receberem o ordenado
Empresa Municipal de Estacionamento de Lisboa reboca mais de 5399 carros/ano e factura mais de 10 mil euros/dia
24 Horas



Na A29, junto ao viaduto de Silvalde

Aparatoso despiste

Foi mais aparato do que outra coisa, mas a condutora não ganhou para o susto! O acidente, um despiste, ocorreu no sábado, às 14.49 horas, a A29, no sentido Espinho-Esmoriz, junto ao viaduto de Silvalde. Um veículo ligeiro, conduzido por uma mulher, residente em Esmoriz, acabou por se despistar e por capotar. Felizmente e, por milagre, a condutora acabou por sofrer ferimentos ligeiros.

Segundo uma testemunha, o silvaldense Teodoro Saxe, o automóvel "entrou em despiste quando ultrapassava um outro. Estava um carro avariado e aquele automóvel que entrou em despiste foi para a direita. Quando olhei pelo retrovisor vi muita poeira e até pensei que estariam em obras de manutenção das bermas. Mas não! Foi o carro que se despistou e que capotou. Imediatamente liguei para o 112".

Teodoro Saxe conta que ele e mais outras pessoas foram até junto do automóvel despistado e que "o carro estava a



deitar fumo e a senhora pediu-nos ajuda para sair. Partimos o vidro traseiro e retiramo-la por aí. Nesse momento chegou uma ambulância dos Bombeiros Voluntários Espinhenses que transportava um doente para o Hos-

pital de S. Sebastião e fizemos sinal para parar. Os bombeiros comunicaram com a central e, depois, veio uma outra ambulância e, mais tarde, algumas viaturas dos bombeiros Voluntários de Espinho e a Brigada de

Trânsito da GNR".

Conta esta testemunha que o embate terá sido violento, uma vez que se "encontravam derrubados alguns sinais".

Manuel Proença

Polícia regista 14 acidentes

Mais dois condutores sem carta

A Polícia de Segurança Pública de Espinho deteve dois condutores por não estarem devidamente habilitados para a prática da condução. Os agentes policiais detiveram um desempregado, de 25 anos, residente em Vila Nova de Gaia, por condução de veículo automóvel, sem estar devidamente habilitado para o efeito e um serra-

lheiro de 18 anos, por condução de ciclomotor, pelos mesmos motivos.

No espaço de uma semana a Esquadra de Trânsito da Polícia de Segurança Pública registou 14 acidentes de viação, dos quais resultou um ferido ligeiro e levantou 264 autos de contra-ordenação, por infracção às regras de trânsito.

PALAVRAS À SOLTA

Municípios fazem exigência ao Governo; empresas de electricidade e gás em silêncio; assinatura do telefone fora do projecto PS
Fim do aluguer do contador só com indemnização
Jornal de Notícias

Nova versão em discussão transfere sanções para clientes que fumem em casas que o proibam
Lei do tabaco já não multa restaurantes
Diário de Notícias

Tabaco
Três milhões de portugueses são fumadores
Correio da Manhã

Aumento de 191% no Interior Norte é o mais elevado do país; adesivos, pastilhas ou "rebuçados" são os mais utilizados
Venda de antibabáxicos duplica num só ano
Jornal de Notícias

Alerta
10 mil novos casos/ano de cancro na pele
Correio da Manhã

Milhares
País invadido por borboletas que causam alergias
Correio da Manhã

Na feira
Lontras atraem romaria diária no rio Uima
Jornal de Notícias

PJ apreendeu dezena e meia mas suspeita de centena
Carros furtados em Espanha eram vendidos em Portugal
Jornal de Notícias

271 menores internados pela prática de crimes mobilizam 590 funcionários
Jovens delinquentes custam 16 milhões
Correio da Manhã

Futura lei prevê prisão para quem privar crianças de liberdade
Meter os miúdos num quarto escuro dá cadeia
24 Horas

Maus-tratos físicos e psíquicos são as violações mais frequentes
155 crianças vítimas de crime só em três meses
Correio da Manhã

Tlm. 96 247 02 42 • 96 411 83 50

Aluga-se
ESPINHO - T2 c/ mobília * T3 sem mobília * Escritórios p/ serviços - Rua 19.

SANTA MARIA DA FEIRA - T1 e T2 p. Hospital.

Vende-se
ESPINHO - T2 e T1 - Novo * T2 - Usado - Centro * T3 - Usado *

Vivendas - Anta * Terreno para 1 moradia - Anta * T1 perto Solverde. Bom preço.

LOUROSA, LAPA, NOGUEIRA - T2 e T3 - Novos * Terreno - Moradias - Anta * Moradias em Esmoriz e T1+1 como novo * Terreno para 1 moradia - Arcozelo * Moradia - S. Paio de Oleiros, c/ terreno.

ARTES GRÁFICAS GRÁFIGOIS

MANUEL GOIS

RUA DO COVELO - 4500 SILVALDE - ESPINHO • TELEF. 914 681 118

Gabinete de Radiologia de Espinho

DR. JORGE NUNES DE MATOS
DR.ª MARIA DO CARMO VASCONCELOS
DR.ª HELENA CUNHA

Médicos especialistas:
Radiologia Digital * Radiologia Dentária * Ecografia
Mamografia Digital * Densitometria Óssea * TAC

Acordos com: ADSE, SAMS, PORTUGAL TELECOM, PSP, GNR, CGD, ACASA, MINIST. JUSTIÇA, CTT, MEDIS, MULTICARE e SNS
Consultório: R. 20, n.º 1436 r/c • Telef. 227341975 - 227314650 • Fax: 227318963
Horário: Das 08h30 às 13h00 e das 14h00 às 19h00

Concurso de Saltos Internacional de Espinho

Hipismo de alto nível no Aeroclube

O Aeroclube da Costa Verde embelezou-se para receber, neste fim-de-semana, o Concurso de Saltos Internacional de Espinho, prova de hipismo ao mais alto nível que envolve grande esforço organizativo já que deve trazer a Espinho mais de duas centenas de participantes, num espectáculo diferente, com entrada gratuita, para o qual todos os espinhenses e não só estão convidados.

Sandra Soares

O Centro Hípico de Espinho, secção do Aeroclube Costa Verde, está a organizar o concurso em conjunto com a Alu Box – Organização de Eventos Equestres, empresa que lançou o desafio imediatamente aceite mas que tem implicado uma grande dose de esforço e trabalho por parte dos espinhenses, nos últimos meses.

Nesta parceria, o Centro Hípico é responsável pela cedência do espaço, enquanto que a organização da prova propriamente dita fica a cargo da empresa. Ainda assim, a tarefa não é fácil uma vez que o centro apenas tinha um campo de saltos disponível pelo que teve que 'fazer' um outro campo, criar infra-estruturas de apoio e um espaço adequado à instalação de boxes para alojar as cerca de duas centenas de cavalos participantes, durante perto de uma semana.

Este é um concurso internacional, um dos primeiros desta dimensão a realizar-se em Espinho, que apenas se assemelha a um outro realizado há cerca de doze anos atrás. O concurso decorre em dois campos, o maior recebe o Golden Tour, (as provas principais) enquanto que o outro campo recebe o Silver Tour.

No fim da passada semana já se encontravam confirmadas perto de duzentas inscrições de participantes nacionais, mas também da Espanha, França e Holanda e as inscrições não paravam de chegar. Pela que, sendo esta uma primeira realização, a organização mostra-se muito satisfeita com o número de adesões, que espera ver crescer para o ano.

Para Tiago Bravo, um dos

elementos do Centro Hípico, responsáveis pela organização, "é importante que esta prova tenha continuidade pois é um bom veículo de divulgação para a cidade e também para a região, além de ter forte impacto económico".

Cláudia Matos, outro membro da organização, lembra que "os participantes, assim como os seus familiares, treinadores e acompanhantes terão de ficar instalados nos hotéis da zona, vão almoçar nos restaurantes, durante cerca de uma semana, pelo que este é um evento a apoiar".

E a esse nível a organização não tem razões de queixa uma vez que tem sentido uma resposta muito positiva aos seus pedidos quer por parte da Câmara Municipal de Espinho, quer da Junta de Freguesia de Paramos, mas também do Regimento de Engenharia n.º 3, responsável pela terraplanagem da zona onde foram instaladas as boxes para os cavalos.

Com o muito trabalho desenvolvido ao longo das últimas semanas e algum investimento, o Centro Hípico transformou um descampado numa zona agradável que agora inclui dois campos de saltos, com bancadas para o público e para o júri, um campo de aquecimento, bar, zona de lazer e zona de boxes, estando preparado para receber cerca de 250 participantes e perto de dois mil espectadores.

Os organizadores sabem que esta é uma meta ambiciosa, lembram porém que, neste momento, este é um dos campos mais bonitos e bem localizados do país, já que se encontra muito próximo da praia.

Mas este é também um evento diferente, em que os espectadores poderão apreciar



O campo principal ainda sem bancadas ou obstáculos



O segundo campo também sem obstáculos



As boxes para alojamento dos cavalos participantes

de perto aquilo que normalmente só podem ver na televisão, um espectáculo de cor em que os cavalos são os fantásticos protagonistas principais.

E em Espinho espera-se um nível elevado de qualidade na competição já que estará presente um naípe prestigiado de júris e um director de pista (responsável pela criação dos percursos) irlandês, que se

encontra seleccionado para os Jogos Olímpicos. Estarão ainda em jogo cerca de 30 mil euros em prémios.

Há ainda o atractivo de todo o ambiente gerado à volta deste tipo de eventos com a vantagem de se puderem apreciar os saltos saboreando as deliciosas caipirinhas do bar instalado junto aos campos de provas e depois de um

saboroso almoço no restaurante do Aeroclube.

A competição começa já na sexta-feira da parte de manhã e decorre até domingo à tarde, mas as provas principais realizam-se na tarde de sábado. De qualquer forma, a entrada em todos os eventos é gratuita e a organização espera grande adesão dos espinhenses e não só.

**Valter Ornelas
reforça
voleibol
academista**

**Rui Pedro
renova com
os "tigres"**

Rui Pedro e a Direcção do Sporting de Espinho prolongaram o vínculo do técnico campeão nacional de voleibol sénior por uma época, esfumando-se assim os rumores do desenlace.

Por seu turno, a Académica de Espinho assegurou os prós-timos do "central" Valter Ornelas, do Machico.

**Intranquilidade
no hóquei
em campo
academista**

Fatal

Ainda afectados pelos acontecimentos da última jornada que levaram à saída do treinador José Pinho, os jogadores de hóquei em campo da Associação Académica de Espinho mostraram-se pouco seguros na deslocação a casa do Clube de Futebol do Benfica e a intranquilidade que era palpável acabou por ser-lhes fatal tendo sofrido uma derrota por três bolas sem resposta.

Liderados por Magano e pelo capitão José Catarino e com esperança num bom resultado que os fizesse esquecer os acontecimentos passados, os academistas entraram cautelosos no jogo, para de imediato perceberem que não teriam tarefa fácil. As jogadas de golo começaram a aparecer em ambas as balizas e aos 15 minutos a sorte sorriu aos da casa que inauguraram o marcador numa recarga resultante de um canto defendido pelo guarda-redes Nuno.

Os academistas não baixaram os braços e partiram para o ataque, só que o guardião benfiquista foi grande na defesa da sua baliza e a intranquilidade aliada à muita vontade de marcar começou a destabilizar a turma visitante que sofreu um segundo golo pouco antes do intervalo.

A Académica entrou na segunda parte disposta a virar o resultado, mas o golo demorou a surgir, um dos árbitros nada ajudou, e foram os de Benfica que conseguiram alargar a vantagem para os 3-0, mesmo depois de Nuno ter defendido uma grande penalidade.

Apesar do resultado, os academistas mostraram uma boa reacção ao momento menos bom pelo qual a sua secção está a passar, esperando-se que as vitórias acabem por surgir nos encontros deste fim-de-semana.

Os academistas jogam no sábado, pelas 17.30 horas, perante o União de Lamas e no domingo, às 16 horas, com o Lousada.

Sandra Soares

Iniciados do Sp. Espinho também vitoriosos

Juvenis despedem-se da época com 10 golos

Os juvenis (equipa B) do SC Espinho despediu-se da época com uma vitória expressiva (10-1) e com o primeiro lugar na série que disputaram. Por sua vez, os iniciados fecharam a temporada com uma vitória em Fiães e o terceiro lugar final.

Quatro jogos, três vitórias. É este o último balanço da temporada futebolística de 2005/06. A semana passada, juniores e infantis já se tinham despedido. Agora, coube a vez aos demais escalões do futebol juvenil dos "tigres".

Até ao final do mês, a competição restringe-se à participação em alguns torneios. As escolas/B estarão em Vila Praia de Âncora no próximo fim-de-semana e os infantis/A irão participar no 1º Torneio de Oliveira do Bairro. No último fim-de-semana do mês, as escolas/A seguem até Fermentelos para um torneio internacional.

No que ao passado fim-de-semana diz respeito, os juvenis (equipa B) despediu-se em grande estilo, com uma vitória "gorda" sobre o Lobão. O resultado final de 10-1 diz bem da superioridade dos espinhenses que, sublinhe-se, terminaram no primeiro lugar da série A. Num plantel de 22 jogadores, apenas dois sobem de escalão na próxima temporada.

Enquanto isso, os iniciados/

A e os iniciados/B fecharam 2005/06 com vitórias fora de casa. Os "A" venceram em Fiães, terminando a época no terceiro lugar. Os "B" triunfaram em Caldas de S. Jorge, subindo dois lugares na derradeira jornada.

As escolas/B também fecharam a actividade referente ao campeonato distrital de 2005/06. Na despedida, imperou um resultado negativo, com o Lourosa a vencer em Espinho por 0-3.

Resultados Escolas/B

Espinho-Lourosa 0-3

Iniciados/B

Caldas S. Jorge-Espinho 1-2

Iniciados/A

Fiães-Espinho 0-1

Juvenis/B

Espinho-Lobão 10-1

Festa dos juniores campeões no dia 22 e próxima época

Por ora, em referência à temporada de 2006/07, está apenas acertado o regresso ao trabalho dos juniores a 1 de Agosto.

O SC Espinho irá participar no Campeonato Nacional da II Divisão, depois de, recorde-se, ter assegurado o título distrital no passado dia 27.

A festa dos juniores campeões está, entretanto, marcada para o próximo dia 22, às 19h30.

As faixas serão entregues no salão nobre do clube e o jantar-volante decorrerá no campo de treinos.

O arranque dos demais escalões da secção juvenil será oportunamente anunciado, assim como a constituição das equipas técnicas.

O grande destaque deste fim-de-semana do hóquei em patins academista é a consagração da equipa de juvenis como campeã distrital, o que lhe permite a subida à primeira divisão onde a equipa júnior já garantiu a manutenção para a próxima época. Entretanto, apesar de fora da luta pela subida, os seniores continuam a interferir na tabela classificativa e depois de terem empurrado o Riba d'Ave para baixo, este fim-de-semana arrasaram com a possibilidade do Académico sonhar com a subida ao empataram no Porto, a duas bolas.

Com este resultado e com a vitória do Valongo sobre o Ouriense já tudo está praticamente decidido, no entanto, o Académico da Feira ainda tem a possibilidade matemática de subir (devido a um jogo em atraso), o que não impede o seu treinador de já ter o futuro assegurado longe das hostes feirenses, pois ruma ao pavilhão Arquitecto Jerónimo Reis na próxima época.

A primeira grande novidade da época 2006/2007, depois da confirmação da saída do técnico António Pinto, é mesmo a sua substituição pelo treinador Paulo Freitas. Porém, esta é apenas a primeira das revelações que se esperam para breve, com algumas dispensas e outras con-

tratações de jogadores.

Mas apesar do pensamento já estar na próxima época ainda há mais uma jornada para jo-

gar. Os academistas vão a casa do Lavra, onde jogam pelas 18 horas do feriado da próxima quinta-feira.

Hóquei em patins da Académica de Espinho (seniores) com novo treinador – Paulo Freitas (Académico da Feira)

Juvenis campeões distritais

Resultados

Valongo-Ouriense 6-1
Ac. Feira-Riba d'Ave 8-2
AA Espinho-Académico 2-2
Marinhense-Lavra 4-5
Marco-AA Coimbra 6-3

Próxima jornada

Ouriense-Marco
Riba d'Ave-Valongo
Académico-Ac. Feira
Lavra-AA Espinho
AA Coimbra-Marinhense

Entretanto, no passado fim-de-semana, os escalões jovens da Académica de Espinho obtiveram os seguintes resultados: Juvenis – Vigorosa- AA Espinho, 1-2; Bragança-AA Espinho, 2-9; Iniciados – Marco-AA Espinho, 3-4; Infantis A – Marco-AA Espinho, 1-8; Infantis B – AA Espinho-Gulpilhares, 5-7.

Este fim-de-semana, as camadas mais jovens têm os seguintes jogos: Juvenis – Povoaa-AA Espinho (quinta-feira, 15h); Iniciados – Carvalhos-AA Espinho (sexta-feira, 22h), Penafiel-AA Espinho (domingo, 10h); Infantis A – Carvalhos-AA Espinho (sexta-feira, 21h), Penafiel-AA Espinho (domingo, 11h15); Infantis B – Inf. Sagres-AA Espinho (domingo, 15h30).

Sandra Soares



Natação em Estarreja

Sporting de Espinho em nono

O Sporting Clube de Espinho participou, no sábado, no XVIII Torneio de Natação "Cidade de Estarreja", organizado pela Câ-

mara Municipal local. A comitiva espinhense foi constituída por 12 atletas (seis femininos e seis masculinos) divididos por esca-

lões – seniores (três), juniores (dois), juvenis (dois) e infantis (cinco) –, numa prova que contou com a participação de uma dúzia de clubes.

Nesta competição, os pontos foram atribuídos por absolutos, o que, por sua vez, contou para a classificação final por clubes, tendo os "tigres" alcançado o 9.º lugar.

Esta posição igual à edição anterior, não é de modo nenhum uma má classificação, visto que os espinhenses apresentaram uma equipa bastante jovem comparativamente aos outros clubes que apresentaram nadadores, na sua maioria, juniores e seniores.

Inter-regional na Mealhada

No próximo fim-de-semana, os infantis e juvenis do Sporting Clube de Espinho que tenham os tempos mínimos, irão participar no Inter-Regional, a realizar na Piscina Municipal da Mealhada. Neste torneio, cada nadador não pode participar em mais de duas provas individuais do programa.

Os nadadores do Sporting de Espinho que irão participar são os seguintes: Patrícia Silva (infantis A-1994), Inês Dias e Inês Freitas (infantis B-1993); Rui Aires (juvenis B-1991), Alexander Cardoso, Luís Moreira e Pedro Costa (infantis A-1991).

TOTOBOLA

Concurso Extra dos Órgãos de Informação n.º 25/2006 de 20 a 23/06/2006. Prognóstico "Defesa de Espinho", Redacção Desportiva:

1. Suécia-Inglaterra X
2. Holanda-Argentina 2
3. Suécia-Inglaterra 2
4. Holanda-Argentina 2
5. Portugal-México 1
6. Irão-Angola 1
7. C. Marfim-Sérvia/Monten 2
8. Rep. Checa-Itália 2
9. Gana-Estados Unidos X
10. Japão-Brasil 2
11. Croácia-Austrália 1
12. Arábia Saudita-Espanha 2
13. Togo-França 2



No Parque da Cidade do Porto

'Tigres' em grande no Dia do Minivoleibol

Realizou-se no sábado o tradicional Dia do Minivoleibol, organizado pela Associação de Voleibol do Porto (AVP), no Parque da Cidade, no Porto.

O Sporting Clube de Espinho fez-se representar por 65 atletas inseridos em cinco equipas (duas de minis B masculinas, duas de minis B femininas e três de minis A), com idades entre os 8 e 12 anos de ambos os sexos, que estiveram inseridos nos três escalões em prova (minis B masculinos, minis B feminino e minis A).

Em termos de resultados destaca para as equipas de

minis B masculina e feminina. A equipa feminina conquistou um quarto lugar entre 10 equipas, enquanto a equipa masculina conquistou o primeiro lugar levando de vencida os oito jogos que realizou e conquistando, assim, o troféu referente ao 64.º aniversário AVP.

Quanto as equipas de minis A, foi fantástica a sua prestação com os elementos envolvidos a realizarem grandes jogos e a equipa A a conseguir um 6.º lugar na final do Campeonato Regional.

De realçar, mais uma vez, nesta prova, a grande camara-

dagem e espírito de entreajuda e amizade que imperou neste torneio com cerca de um milhar de atletas envolvidos.

Entretanto, o Sporting Clube de Espinho vai participar com a sua equipa masculina e feminina no Encontro Nacional de Minivoleibol e tentar conquistar o título nacional dessa categoria em ambos os escalões. A prova realiza-se no dia 17 no Parque da Cidade do Porto.

Juvenis apurados para a fase final

A equipa de juvenis mas-

culinos do Sporting Clube de Espinho conseguiu o apuramento para a fase final do Campeonato Nacional, onde irão estar representadas duas equipas do continente e duas das ilhas.

Os 'tigres' venceram os dois encontros do fim-de-semana por 3-2, ante a Associação Académica de Espinho e o Leixões.

No sector feminino, as juvenis do Sporting Clube de Espinho perderam com o Juventude Pacense por 3-2 e bateram a equipa do Frei Gil por 3-0.

Campeonato Nacional, ao derrotarem a dupla José Teixeira/Pedro Azenha, por 2-0, com os parciais de 21/16 e 21/16.

Em terceiro ficaram Maurício Dantas e Mauro Nogueira, que venceram a dupla Pedro Simões/José Fontes, por 2-1 (12/21, 21/16 e 15/9).

Em femininos, a vitória foi para a dupla constituída por Sandra Castro/Juliana Antunes, que triunfaram na final, por 2-1 (21/19, 18/21 e 15/12), frente a Rosa Costa/Ana Freches, num jogo que demorou mais de uma hora.

Em terceiro ficaram as irmãs Teresa e Margarida Serra, que superaram, por 2-0 (21/17 e 22/20), a dupla Joana Vasconcelos/Octávia Oliveira.

Rita Morim,
Irina Grigorieva
e Rita Nobre
da ginástica rítmica
da Académica de Espinho

Campeãs regionais

A ginástica rítmica da Associação Académica de Espinho somou êxitos competitivos. Rita Morim passou a ostentar o título regional em movimentos livres e corda e Irina Grigorieva em maçãs. Rita Nobre sagrou-se campeã regional absoluta.

IV Torneio Internacional Cidade de Espinho

Foi apresentado o IV Torneio Internacional Cidade de Espinho em Ginástica Rítmica que se realizará na Nave Polivalente, nos próximos dias 17 e 18.

O torneio é organizado pela Associação de Ginástica do Norte, com o patrocínio do Município de Espinho e o apoio da Associação Académica de Espinho.

Estarão em competição os escalões de formação de ginástica rítmica – esperanças, juvenis e juniores – num total de sessenta ginastas, de treze países, pertencentes a dezoito clubes, associações ou federações.

Contará com a selecção nacional de juniores e com as melhores ginastas juniores dos países presentes na competição.

Os países inscritos são Azerbeijão, Bulgária, Espanha, Hungria, Letónia, Itália, Noruega, República Checa, Rússia, Turquia, Ucrânia, Estados Unidos e Portugal.

Sempre com entrada livre na Nave Polivalente, a manhã e a tarde do dia 16 de Junho será dedicado aos treinos de cada uma das equipas.

No primeiro dia, sábado/17, entre as 9.30 e as 20 horas, decorrerá a competição individual.

No dia seguinte, entre as 14.30 e as 18.30 horas, proceder-se-á ao apuramento das campeãs em cada um dos aparelhos e escalões em competição.

A prova terminará cerca das 19.30 com uma gala gímnica onde estarão presentes todas as ginastas.

Da Associação Académica de Espinho vão participar as ginastas esperanças Raquel Couto e Rita Morim e Juvenis, Gabriela Batista e Irina Grigorieva.

Promessa para o Open de Portugal (vólei de praia)

A dupla olímpica espinhense Miguel Maia e João Brenha classificou-se em 9.º lugar no Open de Itália, na terceira etapa do Circuito Mundial de Voleibol de Praia.

Miguel Maia e João Brenha deixam, assim, excelentes perspectivas para o Open de Portugal, devendo estes dois jogadores entrar em competição apenas na quinta-feira, no quadro principal.

Miguel Maia e João Brenha triunfaram perante a dupla cubana Francisco Alvarez/Wilfredo Villar, que eliminou os brasileiros Luizão Correa e Nalbert Bitencourt, por 2-0 (21/9 e 21/13), e sobre a dupla norueguesa Jorre Kjemperud/Tarjei Skarlund, por 2-1, com os parciais de 17/21, 21/14 e 15/12.

No terceiro jogo, a dupla olímpica portuguesa perdeu por 2-0 (um duplo 16/21) com os suíços Stefan Kobel e

Patrick Heuscher.

Pedro Rosas e José Pedrosa venceram o Open de Espinho, primeira etapa do

Maia e Brenha nonos em Itália

OS NOSSOS CLASSIFICADOS • OS NOSSOS CLASSIFICADOS**ADVOGADOS**

CERQUEIRA FERNANDES - Advogado - Av.ª 24 n.º 741 s/D 4500-201 Espinho. Tel./Fax: 227343129. Tel. 226062116 - Fax 226060085 - E-mail: cerqueira.fernandes@mail.telepac.pt, 2.ª e 4.ª das 9 às 16 horas.

ALUGA-SE

QUARTOS, c/ casa de banho privativa, c/ cozinha, pequeno-almoço, tratamento de roupa, garagem e TV Cabo mais Sport TV. Telef: 227340002 ou 227348972.

APARTAMENTOS T0, T1, T2 e T3. Totalmente equipados, com TV Cabo mais Sport TV, telefone, garagens, limpezas. Rua 62 n.º 156. Telef.: 227310851/2 - Fax: 227310853.

ALUGAM-SE 2 LOJAS pequenas - 1 em Espinho (Centro Comercial S. Pedro) e outra em Paramos. Alugo espaço c/ 700 m2 para stand de automóveis ou qualquer outro ramo, c/ escritório e wc, em Paramos. Tlm. 917553668.

ALUGA-SE SALA grande, 90 m2. Escritório/Consultório, 2 wc, 1.º andar c/ elevador - Centro. Tlm. 968053539.

ALUGA-SE ÉPOCA BALNEAR - Casa mobilada, em Espinho, Rua 62, perto da praia. Contactar: Telef. 227341488 - 227342690 (horas de expediente) * Tlm. 934167983.

ALUGO VIVENDA tipo T2, mais logradouro, no Bairro Moderno - Espinho - Rua 33. Tlm. 934557932 * 933947043.

**MÉDICOS
DENTISTAS****JORGE FERREIRA
BRUNO MORRIS**

SAMS QUADROS
SAMS * CGD
ADVANCE CARE * MÉDIS

Edifício S. Pedro
Sala W
Rua 23, n.º 174
Telef. 22 734 86 93

ALUGA-SE T1 no centro de Espinho. Renda: 325 euros. Contactar 227314659 (noite) * Tlm. 919802773 * 917237972.

ARRENDA-SE PARA FÉRIAS, T2 em Montegordo - Algarve. Contactos: 227341768 * 966285501.

ALUGA-SE ARMAZÉM com 255 m2 - Vergada - Mozelos. Telef. 227643081 * Tlm. 917981713.

ALUGO 2.º ANDAR T3, com garagem privada - 325 euros - Rua 37, n.º 546 - 2.º - Informa: 227346088 * 963156006.

OFERTAS

SENHORA ESTRANGEIRA, de 38 anos, para trabalhos domésticos, passar a ferro, cuidar de crianças, pessoas idosas ou outros serviços. Tlm. 938484964.

PASSA-SE

PASSA-SE CAFÉ - Espinho - Bem localizado - Bom preço. Tlm. 960004156.

PRECISA-SE

PRECISA-SE JOVEM (m/f) para Ajudante de Mesas, para o Restaurante "A Grelha" - Guetim. Telef. 227347316.

PRECISA-SE EMPREGADA (m/f) para café. Contactar telef. 220180249.

PRECISA-SE EMPREGADA (m/f) para café snack-bar, em Espinho. Tlm. 963571776.

SERVIÇOS

ESTOFADOR - Restauro todo o tipo de sofás, cadeiras, etc. Orçamentos grátis. Telef. 227344090. Rua do Passo Velho, n.º 217 - Anta.

ESTÚDIOS - LABORATÓRIOS VÍDEO VÍTOR LANCHAS - Gravamos em DVD as suas cassetes de vídeo - VHS - V8 e Super 8mm. Acompanhe a tecnologia gravando em DVD. Tlm. 918735306 e 962788407.

TRESPASSES

TRESPASSA-SE CAFÉ SNACK-BAR no centro de Espinho. Como novo. Preço espectacular. Telef. 227333300 (dias úteis) * Tlm. 914005006 (fins de semana).

VENDE-SE

VENDE-SE NO CENTRO DE ESPINHO - T3 Dúplex, T2 e T3 a 2 min. de Espinho. Tlm: 919690655.

VENDE-SE T1 - S. FÉLIX DA MARINHA - Boas áreas. Óptimos acessos. Telef. 227343172.

POR MOTIVOS de desocupação urgente da loja, vendo todo o mobiliário de café, balcão frigorífico, máquina de café, cadeiras, mesas, etc. - Tlm. 966788302.

T3 DÚPLEX - ESPINHO, Rua 38, r/c, nascente/poente, excelente área, 1 lugar de garagem. Preço: 105.000 euros. Tel. 227340017 / 966344404 - CGR - AMI 1817.

T2+1 ESPINHO - Usado, junto à Pepim, 2.º andar com óptimas vistas dos terraços a Nascente e a Poente, lavandaria, garagem e arrumos. Pode fazer um dúplex. PVP 95.000 euros. Tel. 227340017 - Tlm. 966116732 - CGR - AMI 1817.

T3 - ESMORIZ - Av.ª da Praia, último piso com elevador, nascente/sul, 2 varandas, arrumo no sótão, garagem fechada. Preço: 100.000 euros. Tel. 227340017 / 966344404 - CGR - AMI 1817.

T2 DÚPLEX - Lugar de garagem e arrumos, a 5 min. de Espinho, óptima localização. Só visto - 75.000 euros - Paulo Sérgio P. SMI - Lic.ª 824 AMI - Tel. 227830042 / 919280799.

VÁRIOS TERRENOS J/ ESPINHO - Para construção de moradias: Guetim - 62.500 euros; Recta Solverde - 67.500 euros (vistas mar); Silvalde - 95.000 euros (vistas mar); Nogueira Regedoura - 55.000 euros (loteamento); Anta - 1900 m2 - Paulo Sérgio P. SMI - Lic.ª 824 AMI - Tel. 227830042 / 917568583.

VENDE-SE APARTAMENTO T2+1, em Anta. Usado. 2 varandas. Preço: 65.000 euros. Tlm. 919932213.

CASINO ESPINHO

diva do soul
Patti Labelle
8 julho
Reservas 22 733 55 00
www.solveverde.pt

SOLVERDE, S. A.
D.R.H.
Rua 19 - n.º 85
4501 - 858 Espinho
Telef.: 227335500 * Fax: 227313193
email: recursoshumanos@solveverde.pt
www.solveverde.pt

**SOLVERDE****CURSO DE FORMAÇÃO DE PAGADOR/A DE BANCA**

Para o exercício desta função é obrigatória a posse do certificado profissional a que se refere o art.º 7º da Lei nº 8/2006, de 15 de Março.

Condições para a candidatura à frequência do curso:

- » Idade igual ou superior a 18 anos;
- » Ensino Secundário completo ou equivalente;
- » Fluência da língua Inglesa e conhecimentos de Espanhol;
- » Idoneidade para o exercício da profissão;
- » Boa apresentação e relação interpessoal.

O objectivo desta acção de formação é o de admitir pagadores/as de banca para o Casino de Espinho e o futuro Casino de Chaves.

Se reúne as condições acima indicadas e pretende frequentar o curso de pagador/a de banca (gratuito), deverá enviar a sua candidatura com " curriculum vitae" e fotografia para a morada acima indicada.

**GRUPO SOLVERDE**

HOTEIS - Espinho - Granja - Praia da Rocha
CASINOS - Espinho - Vilamoura - Praia da Rocha - Montegordo

A equipa dos Magos de Anta conquistou, no sábado à tarde, no Campo da Seara, em Silvalde, a Taça Cidade de Espinho, ao vencer, na marcação de grandes penalidades, a equipa da Associação de Esmojães, por 4-3 – com 1-1 após prolongamento. Um jogo algo atribulado, com algumas peripécias e contratempos e que terminou cerca das 19.30 horas. As grandes vedetas foram os guarda-redes e muito em especial o guardião dos Magos de Anta, Pedro Jorge, mais conhecido por Alegria.



Fotos ELISABETE MOREIRA



Magos de Anta conquistam Taça Cidade de Espinho

Vitória cheia de magia e de Alegria



Jorge; Paulo Gomes, Jonhny Silva, Manuel Marques (cap.) e José Silva; Hélder Costa, Hugo Silva e José Valente; Vítor Castelhana, César Cardoso e Carlos Costa.

Substituições: José Silva por Paulo Costa (62), José Valente por Nuno Gonçalves (72), Hugo Silva por Fernando Costa (77) e César Cardoso por Albertino Rodrigues (113).

Não utilizados: Hugo Almeida e Vítor Barros.

Disciplina: cartão amarelo a Jonhny Silva (27), Paulo Gomes (33) e Fernando Costa (111).

Treinador: Luís Marques.

Associação de Esmojães

– António Pinto; Carlos Salgado, Domingos Pinto, Hélder Pereira e António Silva; Filipe Couto, Gabriel Santos e Artur Silva; Álvaro Bessa, José Gomes e Humberto Granja (cap.).

Substituições: Gabriel Santos por Bruno Cruz (87), Bruno Cruz por Carlos Pinto (96), José Gomes por Tiago Oliveira (90+16) e António Pinto por Nelson Soares (101).

Não utilizados: Rui Oliveira e Gerson Maia.

Disciplina: cartão amarelo a Filipe Couto (33), Domingos Pinto (68), António Silva (90), Humberto Granja (90+16), António Pinto (90+17) e Hélder Pereira (106).

Treinador: Marcelino Gomes.

Ao intervalo: 0-0.

Marcadores: 0-1, por Artur Silva (66); 1-1, por Jonhny Silva (90+19). Nas grandes penalidades: 2-1, por Vítor Castelhana; 2-2, por Artur Silva; 3-2, por Manuel Marques; 3-3, por Humberto Granja; e 4-3, por Paulo Gomes.



Manuel Proença

O ambiente vivido no magnífico relvado sintético de Silvalde foi de festa. Num encontro onde estavam frente a frente duas equipas de Anta, o presidente da Junta de Fregue-

sia, Napoleão Guerra, fez questão de estar presente, de "felicitar ambas" e de "pedir fair-play". Napoleão Guerra descreveu o percurso destes dois conjuntos antenses na Taça Cidade de Espinho como "brilhante".

Também o presidente da Junta de Freguesia de Silvalde,

anfitrião da final, fez questão de se "associar a esta festa" e apelou "à disciplina". Abel Gonçalves entregou a ambos os conjuntos um troféu que simbolizava a presença nesta final e medalhas à equipa de arbitragem.

Debaixo de bastante calor, as equipas acabaram por discutir o encontro a meio-campo. Com cautelas de ambas, a Associação de Esmojães acabou por ter maior domínio de jogo, embora os Magos fossem bastante mais perigosos no contra-ataque.

O golo da Associação de Esmojães acabou por surgir na segunda parte e foi conseguido por Artur Silva. A equipa de Esmojães teve a oportunidade de ampliar, por duas vezes – uma por Humberto Granja que, depois de ultrapassar o guarda-redes e de baliza aberta, rema-

tou ao lado e uma outra por Bessa, onde se opôs, muito bem, o guarda-redes dos Magos, Alegria.

Já em tempo de compensação e depois de o jogador da Associação de Esmojães, Bruno Cruz ter sido transportado ao Hospital por ter caído em pleno relvado, os Magos de Anta chegaram ao empate. Antes, o árbitro deixou passar em claro uma agressão de um jogador dos Magos a um adversário que deveria ter sido punido com falta e com a expulsão do prevaricador.

A partir daqui a luta foi renhida e o desgaste dos atletas foi demasiado visível. Tiveram de aguentar com os cerca de 20 minutos de compensação e com mais trinta do prolongamento!

Mas mesmo assim, a equipa da Associação de Esmojães ainda teve força para atirar uma

bola ao poste, aos 92 minutos e por Carlos Salgado ter desperdiçado a oportunidade de ampliar aos 115 minutos. Os Magos de Anta também tiveram a oportunidade de marcar aos 96 minutos.

Na marcação de grandes penalidades os Magos marcaram três golos, enquanto a Associação de Esmojães apenas converteu dois.

**Magos de Anta, 1 (4)
Ass. Esmojães, 1 (3)**

Jogo no Campo da Seara, em Silvalde.

Árbitro: Paulo Sousa (Quinta Paramos).

Árbitros Assistentes: Joaquim Lemos e Agostinho Domingues.

4.º Árbitro: António Silva (Desportivo dos Outeiros).

Magos de Anta – Pedro