

Ainda o acidente em Anta

Condutor da moto preocupado com ausência de testemunhas

página 5

Academia espera apoio para obra e equipamento

páginas 2 e 3



Edifício modelar pronto este mês

Na Rua 6

Figo com 14 centímetros

página 28



Elogios ao espaço de venda de peixe

Feirantes contra vendedoras ambulantes

página 7

PUB.



comercialização e promoção

apartamentos T3 e T4



no centro de Espinho, 5 famílias terão o privilégio de habitar um **apartamento de sonho...**

...a sua pode ser uma delas

Visite Andar Modelo todos os dias das 14h30 às 18h30

Tel. / Fax 227 328 001 / 227 471 130 / 939 832 379

aneves-filhos@mail.telepac.pt

edifício atlântida

Rua 25, nº 720 - Espinho



www.quinta-loureiro.com

Quinta Loureiro
Eventos

Casamentos | Baptizados | Comunhões | Aniversários | Reuniões

marcações:

227 328 244 | 912 217 701 | 917 207 091

Rua do Sisto, 35 Silvalde - Espinho



Realizar o concerto de encerramento do FIME 2006, a 29 de Julho, no novo edifício sede da Academia de Música de Espinho é uma possibilidade em aberto, já que a obra deve estar concluída em meados deste mês. Porém, apesar da concretização do sonho estar próxima, a Academia enfrenta grandes desafios uma vez que falta financiamento para um terço da obra, o edifício está por equipar e o seu funcionamento futuro irá implicar um aumento substancial dos custos. Para fazer face a esta situação, a Academia conta com o apoio do Governo, da autarquia e de particulares.

Academia espera apoio para obra e equipamento

Edifício modelar pronto este mês

Sandra Soares

Segundo Alexandre Santos, membro do Conselho Directivo da Academia de Música de Espinho, tudo aponta para que o edifício da nova sede esteja pronto a ser entregue em meados deste mês.

O responsável sublinha que "faltarão pormenores e antes de ser inaugurado, o edifício ainda tem de ser visitado, licenciado... o que leva o seu tempo. Pelo que, em Julho não é sequer provável que o edifício possa ser aberto ao público".

No entanto, Alexandre Santos revela a possibilidade da realização do concerto de encerramento do Festival Internacional de Música de Espinho (FIME), a 29 de Julho, já no novo auditório, aberto ainda de que de forma provisória. E justifica esta vontade com o facto do referido concerto ser protagonizado pela Orquestra Clássica de Espinho que completa um ano de existência exactamente nesse dia, pelo que "seria uma data mar-

cante".

Neste momento, quem visitar o edifício ainda se depara com obras em muitas áreas, em especial na zona onde se situam os espaços públicos como os auditórios e a mediateca, uma vez que a área de escola já se encontra praticamente concluída há algum tempo.

Mas Alexandre Santos, revela que, nesta altura, é normal a presença de muita gente na obra já que se procede aos acabamentos a nível de pintura, revestimentos e outros pormenores que implicam bastante mão-de-obra mas devem ser de rápida conclusão.

Tendo o edifício sido criado de raiz para a instalação de uma escola de música, a acústica foi uma das preocupações fundamentais, até porque o edifício é em andamento e caso não houvesse essa preocupação ele poderia não ser utilizável.

Assim, todas as salas são completamente isoladas do resto do edifício, de forma a que não haja transmissão de vibrações, ruídos, etc... As zonas de circulação



circundantes ao auditório são equipadas com tectos absorventes para criar um ambiente de alguma contenção sonora e além das preocupações especiais em termos de construção, também os acabamentos foram alvo de estudos cuidados.

Edifício a visitar por outras instituições

Os revestimentos são um dos aspectos que dão ao interior do edifício uma imagem invulgar, já que todas as salas de aula têm pelo menos uma parede revestida a madeira e as paredes do auditório têm a particularidade de serem forradas com centenas de traves de madeira maciça, colocadas verticalmente, que funcionam como difusores acústicos.

Esta é uma opção técnica não muito utilizada pois está toda feita em obra, quando o normal é não existir nada ou serem colocados painéis construídos em fábrica.

Esta solução técnica transforma a sala num espaço belíssimo em termos estéticos, mas também muito especial em termos de acústica. Pelo menos é isso que espera Alexandre Santos, embora ressalve que "o comportamento acústico das salas é algo muito complexo. Neste momento confio no que os técnicos fizeram aqui e espero que a sala seja de alguma forma modelar, mas há sempre um ponto de interrogação muito grande".

Para Alexandre Santos, esta escola será uma das, senão a mais bem cuidada em termos acústicos, o que é reconhecido pela Direcção Regional de Educação do

Norte que a tem visitado (enquanto entidade financiadora) e a considera um edifício modelo que deveria ser visitado e visto até por outras entidades que pretendam fazer edificações do género, já que alia na perfeição a questão arquitectónica e estética com a funcionalidade, em especial nas suas características mais específicas, enquanto espaço dedicado à música.

Criar um espaço modelar sempre foi o objectivo da Academia de Música que partiu para esta obra com a ideia de que "a fazer, tinha de ser bem feito". Assim, em detrimento do luxo foi feita a opção pela funcionalidade, pelo aproveitamento do espaço ao limite, até porque o terreno de implantação do edifício não é muito grande, e pela utilização de materiais simples mas ainda assim

nobres e que dão grande dignidade ao espaço.

Satisfeitos e orgulhosos com o trabalho desenvolvido, os responsáveis pela Academia lembram que esta é uma associação privada que passou quase 50 anos no anterior edifício vê agora, com o novo edifício, o seu futuro assegurado, para os próximos 50 anos, no mínimo. Desde que sejam criadas condições financeiras para enfrentar os desafios ainda em vista.

O novo edifício significa, para a Academia, um grande salto em termos qualitativos, não só ao nível das novas instalações, mas por aquilo que estas vão possibilitar fazer, até porque o edifício concilia um auditório virado e aberto para a



Semanário Registado na Direcção-Geral de Comunicação Social sob o n.º 100594

DEFESA ESPINHO

Fundado em 27/Março/1932

PROPRIEDADE - EMPES - Empresa de Publicidade de Espinho, Lda. Matriculada na Conservatória do Registo Comercial de Espinho sob o n.º 59, folhas 30 do livro C-1. Capital Social: 5.200,00 Euros Contribuinte: 500 095 540

Administração

Fernando Cunha (gerente)
Joaquim Vasconcelos (gerente)

Detentores com mais de 10% do capital

Solverde - Soc. de Investimentos Turísticos da Costa Verde, Lda.

Direcção

Lúcio Alberto
Email - lucio.alberto@mail.telepac.pt

Redacção

Manuel Prouença e Sandra Soares

Colaboradores

Elisabete Moreira, Rui Pereira e Vítor Lancha

Colunistas

Adérito Santos; Adolfo Leitão Carvalho; António Duarte Estêvão; António Regedor; José Sarmento; Manuel Sancebas; Maria Fernanda Barroca; Mário Frota; Marta Feijó; Napoleão Guerra; Serafim Marques e Sérgio Carvalho.

Departamento de Produção

António Guerra

Publicidade

Joaquim Natário

Secretaria de Administração e Redacção

Cristina Fonseca e Fernanda Oliveira

Serviços Administrativos e Publicidade

Av.ª 8, 456 - 1.º andar - Sala R
Ap. 39 - 4501-853 ESPINHO Codex
Telef. 22 734 15 25 • Fax 22 731 99 11
Email-empes@sapo.pt

Departamento de Redacção

Av.ª 8, 456 - 1.º andar - Sala H
Ap. 39 - 4501-853 ESPINHO Codex
Telef. 22 734 15 25 • Fax 22 731 99 11
Email-defesadeespinho@mail.telepac.pt

Impressão

NAVEPRINTER - Indústria Gráfica do Norte, SA - E.N. 14 (km 7,05)
Apartado 121 - 4471 MAIA Codex

Tiragem média

4.000 exemplares

Depósito Legal n.º 1604/83

Internet:

www.defesadeespinho.no.sapo.pt

Os textos (e ilustrações) de Opinião publicados nesta edição são da inteira responsabilidade dos seus autores, não vinculando, directa ou indirectamente, o cariz editorial e informativo deste jornal.



cidade com a escola.

A academia fez questão de ser realista construindo um equipamento perfeitamente adequado à dimensão da cidade de Espinho, até porque, já assim, este edifício vai trazer dificuldades acrescidas em termos de funcionamento e manutenção, pois representa uma mudança com elevados custos fixos.

"Iniciar actividade sem peso financeiro"

O auditório vai servir para a actividade da escola, mas também se pretende que receba concertos de diferentes géneros, não só clássicos, mas de música do mundo, mas para que tal seja possível a sala irá necessitar de financiamento, daí a candidatura, logo que esteja pronta, para a sua inclusão na Rede Nacional de Salas de Espectáculos, que deve ser apoiada pelo Ministério da Cultura.

Alexandre Santos revela que também será proposto à Câmara Municipal um projecto de colaboração, "pois poderemos concentrar aqui uma boa parte da oferta cultural de Espinho em termos musicais. Com a actividade da orquestra clássica, com a actividade escolar que tem



alguma produção perfeitamente apresentável e iniciativas de âmbito formativo pretendemos que este espaço seja frequentado com

muita assiduidade pelos espinhenses".

Os projectos são muitos, mas existe ainda duas grandes questões que os respon-

sáveis da Academia terão de resolver antes de avançar para os mesmos: cobrir o investimento que está em falta no que diz respeito à

obra e equipar o edifício.

Alexandre Santos revela que "há cerca de um terço de investimento que está em falta, mas estamos a traba-

lhar no sentido de conseguirmos assumir o compromisso que temos com o construtor, mantendo contactos com os ministérios da Cultura e da Educação no sentido de que reforcem o seu apoio à obra. Neste sentido, contactámos com o apoio da autarquia nestas conversações".

Quanto ao equipamento do edifício, "não queríamos trazer para cá mesas com 40 anos, que as temos. Mas já houve manifestação de vontade por parte de alguns particulares de apoiarem a Academia pelo que pretendemos levar a cabo uma iniciativa que visa solicitar o apoio da comunidade".

Alexandre Santos espera ver estas duas situações ultrapassadas para que possamos "começar a actividade sem os perigos que esse peso financeiro representa. Sozinha, a Academia não tem capacidade para assumir um compromisso tão grande, pelo que, corremos o grande risco de, ao dar o grande salto qualitativo, colocarmos em causa o futuro da instituição. Até porque, apostámos num edifício a sério, mas que vai obrigar a um esforço de gestão muito grande".

O responsável considera que "tendo a Academia uma gestão transparente conta com a confiança das pessoas, daí esperarmos o apoio da Câmara Municipal, do Governo e dos particulares".

E P P B

Escola Profissional de Paços de Brandão

Cursos Técnicos / Profissionais

Secretariado

Gestão

Serviços Jurídicos

10^o, 11^o e 12^o anos

Subsídio de Alimentação e Transporte
Estágios em Empresas da Região
Acesso ao Ensino Superior

prodepIII



Rua Entre Avenidas, nº 56/60 Apartado 89 • 4536-906 Paços de Brandão • tels. 22 7459484 / 5 • fax 22 7459486
geral@eppb.pt • www.eppb.pt

Com a Orquestra Gulbenkian

Festival Internacional de Música de Espinho abre amanhã

O Festival Internacional de Música de Espinho (FIME) abre amanhã com a apresentação da Orquestra Gulbenkian dirigida pela maestrina portuguesa, Joana Carneiro e tendo como solista o violinista, Sasha Rozhdestvensky, que protagoniza o segundo espectáculo do festival, acompanhado por Gary Hoffman, no violoncelo e Mikhail Rudy, no piano. Destaque ainda para o recital comentado pelo espinhense Fausto Neves sobre Fernando Lopes Graça.

Sandra Soares

A orquestra Gulbenkian apresenta-se, assim, em Espinho sob a direcção da maestrina Joana Carneiro e o concurso do jovem e talentoso violinista russo, Sasha Rozhdestvensky, com o Concerto nº 1 para Violino e Orquestra de Dimitri Chostakovitch e a Sinfonia nº 6 (Patética) de Piotr Illyitch

Tchaikovsky. Um programa orquestral que promete ser entusiasmante e bem representativo da grande escola russa. Um concerto marcado para as 22 horas de amanhã no Centro Multimeios.

Foi em 1962 que a Fundação Calouste Gulbenkian decidiu estabelecer um agrupamento orquestral permanente, no início constituído apenas por doze elementos, sob o nome de



Algumas obras do compositor português Fernando Lopes-Graça serão comentadas pelo espinhense Fausto Neves no recital de quarta-feira e caberá à maestrina Joana Carneiro dirigir amanhã a Orquestra Gulbenkian



Orquestra de Câmara Gulbenkian. Esta formação inicial foi sendo progressivamente alargada, contando hoje a Orquestra Gulbenkian (designação adoptada desde 1971) com um efectivo de sessenta instrumentistas, que pode ser pontualmente expandido de acordo com as exigências dos programas executados.

Esta constituição, pouco habitual nos nossos dias e situando-se entre a formação de câmara e a sinfónica, permite à Orquestra Gulbenkian a abordagem interpretativa de um amplo repertório que abrange todo o Período Clássico, uma parte significativa da literatura orquestral do século XIX e muita da música do século XX.

Quanto à maestrina Joana Carneiro, é actualmente membro da Liga da Orquestra Sinfónica Americana, assumiu a sua posição com a Filarmónica de Los Angeles, no início da época de 2004/2005, e continua em 2005/2006, trabalhando de perto com Esa Pekka Salonen. É também nesta época que assume uma nova posição, como Maestrina Principal Convidada da Orquestra Metropolitana de Lisboa, tendo ainda compromisso com a

Orquestra Gulbenkian, que vai dirigir em Espinho.

Sasha Rozhdestvensky (Rússia) é oriundo de uma família de músicos famosos. Nascido em Moscovo, realizou o seu primeiro concerto aos 11 anos com a Orquestra de Câmara de Moscovo. Artista de grande talento, a sua carreira desenvolveu-se muito depressa e, depois de apresentações por todo o mundo, esta temporada actuou, entre outros, no Festival de Música de Bratislava, em tournée em Espanha com a Filarmónica de Moscovo, depois na Grã-Bretanha com a Orquestra Filarmónica Estatal Russa e também em concerto com a *Deutsche Symphonie Orchester* em Berlim, em Tóquio com a *Yomiuri Symphony Orchestra*, em Vilnius, Tampere, Saint Petersburg... preparando-se agora para diversos recitais entre eles o de Espinho.

Sasha Rozhdestvensky toca num violino de Guarneri del Gesù de 1734, o "Haddock" e é com este instrumento que se apresentará não só amanhã, mas também no sábado, acompanhado por Gary Hoffman (Inglaterra) no violoncelo e Mikhail Rudy (Rússia) no piano, num concerto onde serão interpreta-

dos a Sonata para Violoncelo e Piano de Dimitri Chostakovitch e a Sonata para Violino e Piano de César FRANCK.

Será ainda apresentado em estreia absoluta o esquisso de uma sonata para violino e piano de Dimitri Chostakovitch datada de 1948 e cuja partitura recentemente encontrada foi cedida pela viúva do compositor no âmbito das comemorações do centenário do seu nascimento (25 de Setembro de 1906).

Ainda neste concerto, marcado para as 22 horas de sábado, no Centro Multimeios será apresentada uma outra peça deste compositor: Trio para Piano e Cordas.

Dos três músicos de eleição que irão protagonizar este concerto, pode dizer-se, além do que já se referiu sobre Sasha Rozhdestvensky, que a plenitude da sonoridade, uma técnica perfeita e uma sensibilidade artística excepcional caracterizam o estilo de Gary Hoffman, enquanto que a notável carreira musical de Mikhail Rudy, intimamente ligada à procura da excelência em várias áreas da arte e da cultura, fala por si.

Por fim e ainda antes da próxima edição do jornal **De-**

fesa de Espinho, o FIME apresenta uma espectáculo muito especial em que o espinhense Fausto Neves, que conheceu pessoalmente Fernando Lopes-Graça e com ele privou, irá apresentar um recital comentado com obras deste compositor que também comemora o centenário do seu nascimento em 2006. O recital está marcado para as 22 horas de quarta-feira, no Auditório da Junta de Freguesia de Espinho.

É assim que Fausto Neves apresenta o homem cujas obras irá interpretar: "Estudioso profundo do folclore português, de parceria com Michel Giacometti e nos termos científicos lançados por Béla Bartók, Fernando Lopes-Graça, de quem se comemora o centenário do nascimento em 2006, é autor de uma colossal obra musical, sem comparação com nenhum outro compositor português. Dedicando composições a quase todas as formações instrumentais e vocais, a obra de Lopes-Graça distribui-se por círculos concêntricos, progressivamente mais alargados em distância e estilização do seu centro: a raiz popular."

Apresentada por Alexandre Delgado

Luís de Freitas Branco em conferência

Para além dos muitos e variados espectáculos que trará a Espinho nas próximas semanas, o FIME é conhecido pela sua vertente formativa, que abre este ano com uma conferência sobre Luís de Freitas Bran-

co, apresentada por Alexandre Delgado, a partir das 18 horas de terça-feira, no Centro Multimeios.

Alexandre Delgado, compositor e violetista, nasceu em Lisboa em 1965 é co-autor do livro Luís de Freitas Branco

(edição do Teatro Nacional de São Carlos, no prelo), primeira obra de fundo dedicada ao compositor e é baseado neste trabalho que irá procurar dar a conhecer um dos maiores compositores portugueses de todos os tempos.

Luís de Freitas Branco (1890-1955) é considerado o introdutor do modernismo e criador de uma verdadeira tradição sinfónica em Portugal. Em sintonia com os grandes centros da cultura europeia, abrangeu as prin-

cipais tendências estéticas da primeira metade do século XX e antecipou tendências vanguardistas em obras como o poema sinfónico 'Vathek' (1914). Representou uma vertente muito pessoal do neoclassicismo atra-

vés das suas quatro sinfonias (1924-52) e inspirou-se em Camões e Antero de Quental para compor alguns dos mais belos ciclos para voz e piano e para coro a 'cappella' do repertório português.

Ainda o acidente na Rua da Tuna Musical de Anta

Condutor da moto preocupado com ausência de testemunhas



“Eu seguia no sentido de Esmojães para Anta e, quando ia a passar em frente à antiga farmácia o condutor do automóvel fez inversão de marcha. Ainda tentei desviar-me e acabei por lhe bater” – contou ao jornal **Defesa de Espinho** o condutor do motociclo que esteve envolvido

num acidente que ocorreu no passado dia 22, pelas 20.25 horas ao cimo da Rua 33, no cruzamento com a Rua da Tuna Musical de Anta.

Segundo Carlos Eduardo Costa, de 22 anos, natural e residente em Anta tudo aconteceu “em frente àquela loja. Eu ia a conduzir e trazia o meu amigo António

Nogueira que, infelizmente veio a falecer. Na altura do embate acabei por perder os sentidos e só acordei no Hospital de Espinho. Fui transferido para o Hospital de S. Sebastião, em Santa Maria da Feira, com suspeita de fracturas, mas felizmente não tinha nada”.

Carlos Costa diz que “não

consigo explicar este acidente! Ia a fazer a curva e, de repente, apareceu-me aquele obstáculo pela frente. Não tive tempo de fazer nada, nem sequer de abrandar ou de travar! A velocidade a que vinha também não era muita. Tentei evitar o acidente, mas não consegui! Bati e perdi os sentidos e não me lembro de mais

nada. Não faço ideia se fui ou não projectado!”

O grande problema com que se defronta o jovem antense é com a ausência de testemunhas. “Julgo que este caso vai ser complicado. Havia muita gente no local do acidente, mas não aparecem testemunhas, o que me deixa preocupado. Gostava que

quem tivesse visto este acidente que me ajudasse”, apela o jovem condutor.

Por fim, para Carlos Costa “este foi o maior susto que apanhei a conduzir uma moto. A moto era do meu pai, mas eu conduzia-a muitas vezes” – concluiu.

Manuel Proença

Em buscas domiciliárias

Polícia apreende sete armas de fogo

As Brigadas de Investigação Criminal da Polícia de Segurança Pública de Espinho apreenderam sete armas (pistolas, espingardas, caçadeira e carabina) e detiveram dois homens, um com 38 e o outro com 39 anos, vendedores

ambulantes residentes em Espinho. Esta operação da PSP de Espinho resultou de uma investigação criminal que estava a decorrer há cerca de oito meses e na execução de três mandados de busca domiciliária, originados pelo

alegado “crime de ameaça com arma de fogo”.

Os agentes policiais apreenderam duas espingardas, uma com a coronha danificada e isolada com fita adesiva, e outra sem culatra; uma carabina, sem culatra; três pistolas, uma sem corredeira, outra com carregador introduzido e outra de calibre 8 mm; uma caçadeira de canos e coronha cerrados; uma culatra, própria para carabina; uma corredeira, própria para arma de defesa; quatro carregadores próprios para pistola; nove cartuchos, de calibre 12 milímetros; dois invólucros de munições, sendo um de calibre nove milímetros; um estojo em tecido de cor preta; e um pedaço de metal em forma de arma de fogo.

Os homens agora detidos, segundo a Polícia de Segurança Pública, “supostamente estiveram envolvidos no crime de ameaça com arma de fogo, no dia 14 de Outubro de 2005, pelas 2 horas, contra um homem de 22 anos que conduzia um veículo automóvel numa



artéria da cidade de Espinho”.

A PSP pensa que “os suspeitos, alegadamente, na companhia de outros dois indivíduos, fizeram parar a vítima, colocando-se à frente da sua viatura. De seguida, cercando-a, um deles abordou a vítima pelo vidro, exigindo-lhe dinheiro, dois outros colocaram-se atrás e outro entrou para o veículo. Tendo conseguido obter um

cheque, logo se puseram em fuga”.

Segundo as autoridades policiais, “para além dos arguidos agora constituídos, no âmbito do processo, já haviam sido detidos e sujeitos a interrogatório judicial outros três indivíduos, todos eles menores de 21 anos de idade, e, também, residentes em Espinho”.

Os homens sujeitos a estas

buscas domiciliárias foram, por isso, constituídos arguidos e sujeitos à medida de coacção de termo de identidade e residência.

A operação (buscas domiciliárias) da PSP de Espinho, que envolveu 20 elementos policiais, apoiados por cinco viaturas.

Manuel Proença

Gabinete de Radiologia de Espinho

DR. JORGE NUNES DE MATOS
DR.ª MARIA DO CARMO VASCONCELOS
DR.ª HELENA CUNHA

Médicos especialistas:

Radiologia Digital * Radiologia Dentária * Ecografia
Mamografia Digital * Densitometria Óssea * TAC

Acordos com: ADSE, SAMS, PORTUGAL TELECOM, PSP, GNR, CGD, ACASA, MINIST. JUSTIÇA, CTT, MEDIS, MULTICARE e SNS

Consultório: R. 20, n.º 1436 r/c • Telef. 227341975 - 227314650 • Fax: 227318963
Horário: Das 08h30 às 13h00 e das 14h00 às 19h00

HOTEL CANINO
Escola de Treinos

SE VAI DE FÉRIAS
FAÇA JÁ A SUA RESERVA

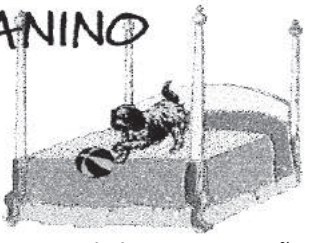

Rua do Lavrador, n.º 47 – Cardielos – Rio Meão
4520 Sta. Maria da Feira • Telef. 256 784 005 • Tlm. 919 651 821

CLINICA MÉDICO
LEOPOLDINA SANTOS TAVARES, LDA



Acordos: ACASA - CGD - MULTICARE

Rua 23, n.º 773 - 1.º Esq. -- 4500-277 ESPINHO
Telef: 22 732 41 21

PALAVRAS À SOLTA

Fiscais do Ministério do Ambiente são o alvo do presidente da Câmara de Viseu e também líder da Associação Nacional de Municípios; apelo lançado em plena Assembleia Municipal teve como origem multa aplicada a Junta de Freguesia cujo presidente acabou condenado em tribunal
Fernando Ruas incita populares a correr inspectores "á pedrada"
Jornal de Notícias

Responsável pela nova Lei das Finanças prevê que os descontos no IRS serão mais praticados nos municípios rurais, já que os urbanos estão em "stress" fiscal
Residentes nas cidades deverão pagar mais IRS
Diário de Notícias

Do total sujeito a impostos, liberais e independentes representam apenas 8,3%
Advogados e médicos entre os que menos rendimentos declaram
Jornal de Notícias

Entre 7 a 7,5%
Reformas antecipadas vão ser mais penalizadas
Correio da Manhã

As autarquias têm de definir objectivos para funcionários em 2007
Câmaras vão fixar metas para os funcionários
Diário de Notícias

Governo lança bolsa de trabalho com 50 mil currículos e 20 mil empresas já registadas
Internet oferece 2500 empregos
Correio da Manhã

Plano tecnológico
Escolas vão receber 26 mil portáteis
Jornal de Notícias

70 alunos da Escola da ponte transferidos para unidade com diferente nível de ensino
Escola modelo na Vila das Aves perde estudantes por falta de espaço
Jornal de Notícias

Prova é extensa e tem falhas, acusam os docentes
Professores contestam exame de Matemática
Jornal de Notícias

Comerciantes gaienses estão satisfeitos com os benefícios deste meio de transporte, ao contrário dos matosinhenses
Metro leva mais gente a Gaia mas retira a Matosinhos
Diário de Notícias

Concorrência entre revendedores é menor nas auto-estradas
Região Norte vende gasolina ao preço mais elevado de todo o país
Jornal de Notícias

PIMPOLHO

O camaleão é um animal com um dom natural...

... e com uma apetência inultrapassável para a política...

© Sarmiento, José • 533
 ... muda de cor conforme as conveniências!!!...

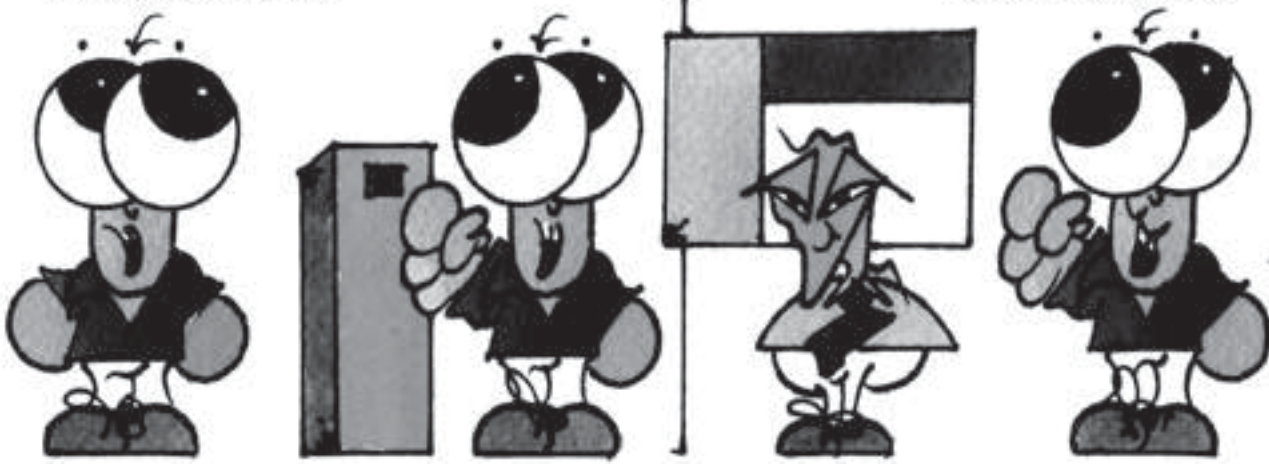

Na correspondência dirigida à secção do "Correio do leitor" – por carta, fax, ou e-mail – os interessados devem identificar-se com o nome, o endereço, o contacto telefónico e o número do Bilhete de Identidade, mantendo-se, todavia, apenas no rodapé dos textos publicados o nome e a localidade dos autores.

CORREIO DO LEITOR

Há cada presidente...

Há cerca de um mês o presidente da Câmara de Coimbra, devido a incumprimento de obrigações compensatórias por parte do Ministério da Justiça, frente aos média, instigou a sociedade contra os funcionários deste Ministério por, devido às respectivas leis orgânicas, terem direito a viajar nos transportes públicos, no sentido casa – serviço – casa e em serviço, gratuitamente.

Tal 'regalia', aliada à dívida por parte do dito Ministério, punha em causa o orçamento e "boa gestão financeira" (digo eu) dos transportes públicos urbanos e de toda a zona centro(!).

Num dos dias imediatos, segundo crónicas da comunicação social, uma funcionária do Ministério da Justiça foi agredida e expulsa de um autocarro por diversos cidadãos que assim agiram em conformidade com o espírito do discurso do digno autarca e a coberto da passividade ou mesmo com a conviência do motorista de serviço naquela carreira.

Esta semana, o presidente da Câmara Municipal de Viseu e da Associação Nacional de Municípios de Portugueses (ANMP), publicamente, frente aos média, num estilo 'viriato' instigou os cidadãos a "correr os fiscais do Ministério do Ambiente à pedrada" dizendo concretamente:

"Corram-nos à pedrada, a sério... Eu estou a medir muito bem aquilo que estou a dizer. Muito bem. (...) Arranjem lá um grupo e corram-nos à pedrada. A sério". (Frase polémica publicada num diário)

Mas há outros presidentes de câmara com outros estilos populistas, diferentes é verdade, mas tão ou mais agressivos que aqueles dois exemplos anteriores, passo a explicar:

O presidente José Mota, num quinzenário desta cidade, mais precisamente na edição de 14 de Junho, em entrevista, diz algumas barbaridades tais como:

"Há 12 anos atrás, quando cheguei à Câmara, tinha as ruas do concelho todas esburacadas, não tínhamos iluminação. A beiramar era a velha Avenida 2 que foi restaurada por nós. A parte a Norte do Casino era uma lixeira e hoje é uma avenida enorme, requalificada."

Pois é verdade, Espinho era conhecida por Rainha da Costa Verde pelas lixeiras existentes, aliás foi no exemplo de Espinho que se decidiu construir uma cidade de raiz conhecida pela cidade "LIPOR".

Era uma cidade do terceiro mundo, cheia de buracos e com enormes casas de banho a céu aberto. Só para se comparar, atente-se, actualmente, à Rua 4; Avenida 8; Rua 8, etc.; etc.; etc. (Isto no tocante aos buracos). Não se esquecendo a digna Avenida Maia/Brenha com as suas belíssimas e modernas casas de banho tipo 'arte nova', palmeiras centenárias, deslocadas da Avenida 8 para alindar este nobre espaço e equipamentos turísticos, permanentes, que nos permite gozar o sol de Outono e as marés de Inverno num ambiente descontraído e familiar.

Quanto à Avenida 2, a requalificação é digna das melhores cidades europeias. Segue a tendência mundial de afastar os veículos motorizados das zonas centrais e abrir espaços ao cidadão para usufruto de uma das mais belas paisagens da costa portuguesa. (Quem não acreditar basta percorrer o esporão frente à piscina e na sua 'cabeça' olhar para Espinho e para a direita e esquerda da costa).

Diz ainda o nosso autarca:
 "Tínhamos a Piscina Solário Atlântico a cair de podre".
 É verdade, era urgente a sua requalificação e após esta, devido à sua gerência e após se ter gasto uns milhares de contos – moeda em uso na altura. Quem a visita fica com a certeza que este é um verdadeiro autarca, é um gestor de primeira água, porque senão, atente-se ao belo restaurante ali em funcionamento; o snack-bar de qualidade internacional e um salão nobre que nos anos imediatos foi o orgulho da cultura espinhense com eventos de qualidade superior.

"...A ex-Brandão Gomes também. Não tínhamos um espaço para uma actividade cultural."

Será que já acabaram as obras que tiveram início no século passado?

Será que foi inaugurado todo o espaço e já tem programação? Já agora, onde se encontram os programas culturais e em que locais são divulgados os eventos de modo a que o cidadão espinhense tenha, atempadamente, conhecimento da sua realização?

Será que esses eventos são só para uma elite?
 Bem, entre muitas outras questões que o dito senhor afirma quero só referir uma que é de chorar:

Diz a determinada altura o nosso "querido" autarca:
 "...por exemplo, quando se fala de muros é preciso esclarecer que não vai haver muros por causa do enterramento da linha... É uma falsa questão porque eles iriam existir... A Refer esteve a requalificar a linha do norte e hoje em dia não é permitido ter uma linha destas sem protecções."

Mais à frente diz:
 "Depois leva barreiras?! Pode não levar."

Acaba do seguinte modo:
 "É obrigatório para efeitos de financiamento da comunidade mas há vários casos em que a população não quis e tiraram-se as barreiras. Em Espinho isso também pode acontecer. Se a população não quiser as barreiras nos muros tiram-se".

Então é obrigatório para protecção física das pessoas e protecção ambiental ou só é obrigatório para se extorquir uns milhões da Comunidade? Vá, senhor presidente explique-se de vez. Esse discurso faz-me lembrar outros tempos e só me apetece perguntar "onde estava V.ª Ex.ª no 25 de Abril?"

Quanto à requalificação da zona central urbana é referido:
 "A obra no seu todo está bem, o espaço ficou muito diferente. Agora tem pequenos pormenores que têm de ser corrigidos..."

É verdade, os pequenos pormenores estão relacionados com qualidade do projecto; dos materiais usados e das soluções encontradas para transformar uma ciclovía em estacionamento e evitar estacionamentos nos passeios – aqueles ferros são o ideal para os invisuais.

Não falo mais desta entrevista porque me causa... e quem me está a ler não tem que ser vítima da minha revolta.

Voltando à agressividade utilizada no discurso dos autarcas e no caso concreto do presidente José Mota. Eu e a maioria, senão a totalidade dos cidadãos espinhenses, não admitimos que nos chamem cegos; analfabetos e 'zombies'. Temos direito à verdade com factos e documentos e não discurso ofensivos à intelectualidade de cada um.

Aproveito ainda para endereçar um abraço de amizade ao meu querido amigo doutor Marques Baptista que no mesmo quinzenário, com uma visão serena; objectiva e transparente efectuou um belíssimo diagnóstico sobre o que foi; é e será a cidade de Espinho – outro tipo de discurso outro tipo de abordagem outra honestidade intelectual – como sói dizer-se na nossa terra é a diferença entre 'água e o vinho'.

Luís Rendeiro (Espinho)

PALAVRAS À SOLTA

Em Portugal
Consumo de gasolina baixa 6,3%
Diário de Notícias

Medida é válida para todas as estradas municipais a partir de Julho
Multado quem andar a mais de 40 km/hora em Ponte de Lima
Jornal de Notícias

Em 1995 o povoamento florestal ocupava 3,2 milhões de hectares, contra os 2,5 milhões em 2005
Fogos destruíram um quinto da floresta em dez anos
Diário de Notícias

Posse da titularidade das farmácias liberalizada; medicamentos podem ser vendidos avulso; funcionamento passa para 55 horas semanais; farmácias hospitalares abertas 24 horas por dia
Governo tira monopólio aos farmacêuticos
Jornal de Notícias

Tratamento
Células de ratos dão esperança a paraplégicos
Correio da Manhã

Animal clonado foi baptizado com o nome "Figo" e sobreviveu durante nove meses

Português clonou rato com um método pioneiro
Jornal de Notícias

Relatório da UNICEF denuncia que média de maus-tratos
ONU acusa Portugal por morte de crianças
Correio da Manhã

Um morto e dez feridos foi o desfecho trágico de um espectáculo piromusical em Vila Pouca de Aguiar; "balona" mal direccionada rebentou no corpo da vítima mortal, de 14 anos de idade
Foguete tira vida a jovem
A Voz de Trás-os-Montes

Em Santa Comba Dão
Ex-cabo da GNR diz que só matou três jovens suas vizinhas e o resto são "aldrabices"
Diário de Notícias

Vítima estava numa esplanada de Almada com a mãe e discutiu com o homicida (toxicodependente)
Morto à facada por não querer dar cigarro
Correio da Manhã

Padrasto de 41 anos aliciou (em Faro) menor com imagens no telemóvel de mulheres e filmes pornográficos
Usou telemóvel para abusar de enteada de 13 anos
Correio da Manhã

Assalto teve lugar a meio da manhã numa das ruas mais movimentadas de S. João da Madeira
Agredido e assaltado por dois encapuzados
O Regional

Elogios ao espaço onde pagam aluguer, mas...

Feirantes contra vendedoras ambulantes de peixe

As vendedoras de peixe que à segunda-feira se encontram no exterior e à entrada da zona de venda de peixe da feira semanal estão a ser alvo de manifestações de desagrado por parte dos vendedores que ocupam as bancas daquele espaço. Os comerciantes alegam que pagam cerca de "20 euros" para poderem ocupar aquele espaço e que o mesmo "é dotado de todas as condições de higiene consignadas pela lei".

Manuel Proença

Segundo estes comerciantes, a "Câmara Municipal de Espinho construiu aquele espaço de acordo com as nossas necessidades e nada nos falta aqui. Estas condições de trabalho são extraordinárias".

Um dos vendedores de peixe da feira semanal diz que "estamos abrigados da chuva, do vento e do sol, temos água

potável e bancas onde podemos trabalhar muito bem. Mas infelizmente há pessoas a vender peixe fora destas bancas, sem condições e sem que paguem os respectivos impostos e as respectivas licenças".

Estes comerciantes queixam-se da "ineficiência da fiscalização camarária", uma vez que quando vão actuar, quase sempre, as vendedoras que estão lá fora, "põem-se em fuga e desaparecem". Segundo estes co-



merciantes, "as vendedoras regressam logo que os fiscais abandonam a feira. Parece um jogo do gato e do rato".

Dizem os comerciantes que "os fiscais vêm implicar connosco por termos uma caixa à frente da banca e não implicam com as vendedoras que estão no exterior com aqueles carros de mão. Como elas vendem não têm condições, até de higiene! E muitas das bancas deste magnífico local continuam vazias!"

Os vendedores queixam-se, também, do facto de "essas vendedoras ficarem à entrada deste espaço e as pessoas já não entram para nos comprar o peixe".

Por fim, não poupam elogios ao "presidente da Câmara, que nos deu estas excelentes condições e somos privilegiados com isto".



Foto VÍTOR LANCHAS

Vereador Manuel Rocha garante

Reforçada fiscalização

O vereador da Câmara Municipal de Espinho com o pelouro do Mercado e Feiras, Manuel Rocha, explicou ao jornal **Defesa de Espinho** que "tivemos conhecimento desse facto recentemente e, por isso, tomamos medidas para

resolver esse problema. Entendemos que, de facto, é pertinente e não faz qualquer sentido. Foram dadas indicações precisas à fiscalização para que não deixe que esta situação aconteça".

Manuel Rocha diz que

"não me acredito que os fiscais tenham deixado de actuar. Acontece que, muitas das vezes a venda ambulante se faz de forma camuflada. Acredito, por isso, que essas pessoas se escondam da fiscalização".

Manuel Rocha garante que "reforçamos a presença da fiscalização no local. Vamos fazê-lo durante algum tempo de forma a mostrar às pessoas que não podem estar a fazer este tipo de venda naquele local" - concluiu.

Manuel Proença



Clínica Médico-Dentária
Rosa Neves, Lda.

Rua 29, n.º 696 (entre as ruas 26 e 24)

Marcações pelos telef.: 22 734 01 16 e 91 496 13 67

Compramos todos os artigos em:
OURO * PRATA * JÓIAS
CAUTELAS DE PENHOR
Pagamos melhor e a dinheiro

2.º E ÚLTIMO ANDAR • HONESTIDADE - SIGILO - PRIVACIDADE

Rua 23, n.º 174 - Edifício S. Pedro - Sala Y - ESPINHO • Tlm.: 96 587 98 72

Centro de Reabilitação Oral de Espinho

Dr. Vítor Hugo (Director Clínico)
Dr. Luís Alvim
Dr. Armando Dias da Silva
Dra. Manuela Ricardo
Dra. Raquel Pedrosa

ACASA - CGD - MEDIS - SAMS - SAMS Quadros - PSP - PT-ACS
Rua 19, n.º 342 - 1.º - Sala 4 - 4500-177 Espinho • Telef. 227312770

Assembleia de Freguesia de Espinho

Estacionamento... precisa-se!

Entre saudações desportivas, congratulações pelas comemorações levadas a cabo pela Junta de Freguesia no Dia da Cidade e um desentendimento entre o presidente da autarquia Rui Torres e o vogal Manuel Osório que levou ao abandono da plenário por parte deste último, a Assembleia de Freguesia de Espinho ficou marcada pela discussão à volta das dificuldades de estacionamento na cidade.

Sandra Soares

A Assembleia abriu com uma questão que já vinha de reuniões anteriores gerada por aquilo que alguns membros do plenário consideraram um mal-entendido entre o vogal da LIFE (Lista Independente da Freguesia de Espinho) Manuel Osório e o presidente da autarquia Rui Torres referente à entrega ou não entrega de uma convocatória para a sessão de Janeiro deste órgão autárquico.

Manuel Osório reiterou a exigência já efectuada na sessão anterior para que Rui Torres lhe apresentasse um pedido de desculpa por considerar que este duvidou da sua palavra. Garantindo que nunca pretendeu agredir ninguém, Rui Torres considerou não haver razão para pedir desculpa ao vogal que em resposta se despediu da Assembleia e abandonou a sala.

No seguimento desta situação alguns vogais procuraram esclarecer o mal-entendido e Quirino de Jesus, presidente da Assembleia de Freguesia, chamou a si a responsabilidade da situação pedindo "desculpa a quem for necessário".

Encerrada esta questão foi aberto o período antes da ordem do dia, preenchido com a apresentação de diversas saudações, nomeadamente: pelo

título nacional de voleibol conquistado pelo Sporting de Espinho, pela carreira desportiva do andebolista Rui Rocha na hora do seu adeus à modalidade, pelos resultados alcançados nos escalões de formação do Sporting de Espinho e relativos às diferentes modalidades e pelo recorde de 24 horas em kart conseguido por Rui Martins na Nave Polivalente de Espinho.

Milton Guedes (Juntos por Espinho) apresentou ainda uma outra congratulação referente às comemorações levadas a cabo pela Junta de Freguesia de Espinho no dia da cidade, destacando a realização do 1.º Festival Ibérico de Bandas Filarmónicas, "encontro que divulgou, projectou e projectará, além fronteiras, o nome da nossa terra".

O vogal aplaudiu ainda a criação do site da Freguesia e a abertura do espaço Internet. Sobre este assunto foi unânime o orgulho dos vogais no site, considerado um dos melhores das instituições do concelho, apesar de ainda ter algumas lacunas. O presidente da Junta, Rui Torres apelou à colaboração de todos para que as lacunas sejam ultrapassadas, o site mantenha a qualidade agora apresentada e esteja constantemente actualizado, o que, como reconheceu, não é uma tarefa fácil.



A feira como excelente parque de estacionamento

Ainda sobre o aniversário da cidade, António Regedor (Bloco de Esquerda) elogiou a iniciativa, mas sublinhou que também o Dia da Autonomia da Freguesia, assinalado a 23 de Setembro, não deve ser esquecido. Rui Torres garantiu que tal não acontecerá, pelo menos este ano, em que a data calha a um sábado, "sendo um dia de semana as comemorações poderão ser mais complicadas".

A discussão mais prolongada da noite estava guardada para a recomendação apresentada pelo vogal Tiago Gomes, da CDU, relativa ao estacionamento automóvel na cidade. Com um documento muito extenso, em que não faltavam considerandos, referia-se diversos assuntos: desde uma ciclovia transformada em estacionamento, a taipais de obras a tapar passeios, a avenida 8 (antigo picadeiro) transformada em parque de estaciona-

mento e carros parados em segunda fila e em cima dos passeios.

Falava-se ainda na falta de preparação da autarquia para resolver o problema, na colocação de parquímetros e na construção dos parques de estacionamento subterrâneo para recomendar que seja colocada na cidade sinalética adequada indicando os melhores locais para, actualmente, se estacionar.

Sendo opinião generalizada de que os considerandos do documento não seriam os mais adequados, com a apresentação de uma proposta para uma parte deliberativa nova, acabou por ser aprovada por unanimidade a recomendação à câmara para que "proceda à sinalização dos locais/parques de estacionamento existentes em Espinho".

O documento teve ainda a vantagem de votar a trazer à discussão um assunto que pre-

ocupa a maioria dos espinhenses, mas que muitos consideram ser mais um problema de mentalidade do que um problema que a Câmara possa resolver.

Ainda assim, foi feita referência à feira como um excelente e espaçoso parque de estacionamento e alvitrou-se a possibilidade da criação de um circuito coberto por Bugas (bicicletas de utilização pública), à semelhança do que acontece em Aveiro.

Em relação à questão da ciclovia (rua 23) utilizada como estacionamento, referida nos considerandos do documento, o vogal Manuel Oliveira (LIFE) esclareceu que resulta de um pedido da Associação Comercial (no tempo em que fazia parte da sua direcção) à autarquia, aproveitando para denunciar aquilo que considera "o estacionamento abusivo" efectuado nesse local.

Segundo este comerciante espinhense, essa zona devia estar à disposição dos clientes das casas de comércio de Espinho através de um sistema de estacionamento rotativo, quando é ocupada por automóveis que muitas vezes estão estacionados no mesmo local o dia inteiro, pertencendo a pessoas que apenas usam a cidade como parque de estacionamento para irem trabalhar de comboio para outros locais, não trazendo com isso nenhum benefício a Espinho.

Nesta reunião foi ainda discutida a informação escrita apresentada pelo presidente da autarquia Rui Torres que explicou ter tentado ser o mais explícito possível não se limitando a referir as reuniões e acontecimentos a que o executivo assistiu, mas procurando esclarecer sobre o conteúdo de cada uma delas.

**DR. ILÍDIO
SANTOS**

MÉDICO DENTISTA

Consultórios:

Rua 16 (Esquina Rua 19), n.º 545-1.º Dt.º - Espinho - Telef. 22 734 29 31

R. Manuel Alves de Sá, 15 G - 4400-494 V.N. Gaia - Telef. 22 711 86 61 / 22 711 86 42

*Implantes
Ortodontia Fixa
Prótese Fixa*

Acordos com:

SAMS/QUADROS

ACASA * CGD * ADSE * PSP * SIM

ALLIANZ * AXA * ZURICH

DOMUSGEST

ADMINISTRAÇÃO DE CONDOMÍNIOS

Confie na nossa experiência

Rua 21, n.º 755 - 1.º Dto. (junto às Finanças)

Telef. 22 732 08 66 • Tlm. 96 487 51 54



**Neste mundial...
marque o seu Golo de Ouro
no...**

EDIFÍCIO

PROGRESSO

**© Sol nasce para todos, venha habitar
no apartamento dos seus sonhos...**

ACEITAMOS A SUA OFERTA!

**Stand de Vendas aberto todos os dias
Ruas 8 - 12 - 33 e 35**

227 324 535 • 917 587 524

Promotor: Manuel Francisco da Silva & C.ª Lda.

Alfredo Rocha esclarece Assembleia de Freguesia quanto à relação política com a Câmara e revela a actividade da Junta em prol de Guetim

“Não estou do lado de lá!”



“Não estou do lado de lá! Mantenho as minhas convicções políticas, mas o que eu sobretudo quero é o melhor para Guetim.” Alfredo Rocha reagia assim, sinteticamente, às “alfinetadas” da oposição à Câmara “via” oposição à Junta, reafirmando que expõe e tenta resolver os problemas da freguesia quando estes se enquadram na capacidade de resolução camarária. “Portanto, não vale a pena dizerem seja o que for que não seja apenas a verdade!” A clarificação pessoal do autarca eleito por uma lista de independentes depois de três mandatos sob a égide do PSD marcou a reunião da Assembleia de Freguesia de Guetim de quinta-feira. Depois de reformulada, foi aprovada uma recomendação elaborada pelo vogal Floriano, do PSD, visando a maior e melhor disponibilidade da Edilidade para com as carências e os projectos guetineses.

Lúcio Alberto

Guetim aguarda pelo futuro: a entrega das habitações sociais, a construção da sede da Junta de Freguesia, a redefinição da utilização/gestão do campo de futebol, a revisão do PDM e a transferência de competências com a correspondente disponibilidade financeira.

Presidida por Maria Fernando Ramos (coadjuvada por Sérgio Barracha e Sara Ferreira), a Assembleia de Freguesia de Guetim aprovou a acta de uma sessão anterior e discutiu um

documento apresentado pelo PSD que no primeiro esboço aludia a um “protesto” junto da Câmara Municipal como forma de “pressão” colectiva junto do presidente e dos vereadores com pelouros, na perspectiva de acelerar a concretização dos projectos da Junta e a resolução das carências que afectam o quotidiano guetinense.

A forma expressa no documento não colheu a receptividade da maioria, com Alfredo Rocha a salientar que tem desenvolvido diligências para a efectivação dos desideratos a que se propõe neste mandato e

igualmente visando o debelar das carências que afectam a freguesia.

O social-democrata Floriano argumentou o seu propósito documental, enquanto Joaquim Sá, da CDU, indicava a sua votação favorável, pese a discordância num ou noutro excerto.

A presidente da mesa sugeriu um intervalo para que os independentes debatesses isoladamente uma alternativa, sendo retomada a reunião magna com uma contraproposta, mantendo o conteúdo com algumas alterações, essencialmente com a diplomática “recomendação”

em detrimento da carga expressiva de “protesto”.

O autor aceitou mas o outro vogal da oposição fez meia inversão de voto com o recurso à abstenção.

Entretanto, o presidente da Junta observou, como na primeira sessão ocorrida no ano em curso, que “a freguesia tem a maior percentagem de saneamento básico e água no concelho”, destacando também que a Edilidade tem contemplado Guetim com apoios em nada inferiores às restantes freguesias.

No relatório corrente de ac-

tividade, Alfredo Rocha ressaltou a permuta dos mini caixotes de lixo por papelarias no Parque da Picadela e no Largo de S. Sebastião.

A drenagem das águas pluviais foi corrigida em diversas artérias, como Travessa de Santo Estêvão, Travessa de Nossa Senhora da Guia, Rua da Morraça, Rua da Lomba e Rua da Igreja.

Melhoramentos no tapete betuminoso também abrangem a rede viária da freguesia.

Por seu turno, Joaquim Sá alertou para dois factos pertinentes no quadrante do trânsi-

to/estacionamento:

O primeiro relativamente ao acesso no adro da Igreja à casa mortuária, alegando a desnecessária sinalização de trânsito proibido e sugerindo apenas um sinal de passagem exclusiva “para um outro carro que tenha necessidade de se deslocar junto à casa mortuária”, mas “ali só temos reparado em fila de carros estacionados...”

O segundo para observar que na Rua 25 de Abril vigora desde 1987 uma postura de trânsito que inviabiliza o estacionamento, o que (na prática) não acontece...

**MÉDICOS
DENTISTAS**

**JORGE FERREIRA
BRUNO MORRIS**

SAMS QUADROS
SAMS * CGD
ADVANCE CARE * MÉDIS

Edifício S. Pedro
Sala W
Rua 23, n.º 174
Telef. 22 734 86 93

**Vende-se Terreno aprovado
EM ESPINHO**

C/ projecto para 3 vivendas geminadas, 1 T1, 6 T2,
2 T2 c/ duplex c/ banho, quarto e salão c/ 35 m2

Tlm. 919 591 294

**OURO USADO
COMPRA E VENDA**

OURO * PRATAS * LIVROS * LOUÇAS * MOEDAS * BIBLOTS

VAMOS AO LOCAL

Edifício Palmeiras - Rua 27 n.º 193 • Telef. 227314933

Assembleia de Freguesia de Paramos

Casas de servidão militar (na praia) vandalizadas

Depois de uma grande discussão relativa a actas de anteriores sessões, a Assembleia de Freguesia de Paramos centrou-se em assuntos de interesse para a freguesia com destaque para a falta de sinalização nas ruas, preocupações com o Bairro da Quinta, a falta de médicos no Centro de Saúde, o embargo à obra do Centro Social e o estado das casas de servidão militar na zona da praia, que Américo Castro gostaria de ver nas mãos da Junta.

Sandra Soares

A terceira sessão da Assembleia de Freguesia de Paramos abriu com fortes críticas da

oposição à forma como as actas das Assembleias são apresentadas, tendo mesmo votado contra a acta referente à última reunião.

Seguiu-se a restante ordem

de trabalhos e por sugestão do presidente da mesa foram discutidos em simultâneo os pontos referentes a assuntos de interesse da freguesia e a informação escrita do presidente, com várias perguntas e preocupações dirigidas a Américo Castro.

Entre as questões levantadas, referência a uma afirmação de António José Sá (PSD) que apelidou a informação escrita de "listas de actividades de lazer do senhor presidente", referindo-se às muitas deslocações efectuadas, nomeadamente, ao estrangeiro.

Américo Castro lembrou que as deslocações efectuadas a França com dois clubes da freguesia, foram feitas pelo secretário da Junta, Manuel Dias, não sendo nada agradável fazer vários dias de viagem em autocarro. Quanto às deslocações ao Brasil não têm qualquer custo para a freguesia, sendo entendimento do executivo que Paramos deve estar representado nestas e em outras iniciativas, na sua maioria promovidas pelas colectividades da terra, o que não foi colocado em causa pelos vogais.

Em relação a algumas reuniões efectuadas e referidas na sua informação, Américo Castro explicou que reuniu com o vereador da educação e cultura Carlos Gaio para tratar de questões ligadas à instalação do pólo da Biblioteca Municipal no Salão Nobre da Junta de Freguesia, um pouco atrasada, mas que deve estar pronta antes do início do ano lectivo.

Referiu ainda a necessidade de criar soluções para as Escolas do Monte e da Bouça que não têm serviço de refeições. Provisoriamente, os alunos da primeira irão almoçar à Corredoura, enquanto que os alunos da Bouça vão fazer as suas refeições no Salão Paroquial. Ainda em relação a este assunto, Américo Castro ventilou a possibilidade de, em breve, ser criado um edifício poli-escolar na freguesia onde todos os alunos irão fazer as suas refeições, sendo as escolas servidas por uma rede de transportes.

Com a Câmara foram também abordados os problemas de terrenos com falta de limpeza (silvas e mato) e a falta de sinalização nas ruas da freguesia. Enquanto que em relação ao primeiro problema se está a tentar encontrar uma solução legal com o apoio do assessor jurídico da autarquia espinhense, no segundo a falta de verba obriga à priorização das situações mais urgentes nas freguesias do concelho, todas afectadas pelo mesmo problema.

Ainda sobre esta questão o autarca revela ter sido mandado um ofício às Estradas de Portugal, acompanhado de uma recomendação da PSP de Espinho, pedindo a colocação de semáforos no cruzamento da Senhora da Guia, ofício que espera resposta desde o ano passado.

Em relação à construção de habitação para jovens, o processo sofreu um atraso porque os terrenos em causa, apesar de pertença da Câmara, não

estavam registados na Conservatória do Registo Predial, situação que tem sido ultrapassada com a colaboração de muitos paramenses.

Quanto às preocupações com o Bairro da Quinta, Américo Castro garante partilhar das mesmas, revelando que tudo está a ser feito para desbloquear o financiamento para a construção do Centro Cívico onde será instalada a sede da Associação Desportiva Quinta de Paramos. Alertou também para os muitos problemas que afectam aglomerados habitacionais com aquelas características, revelando que a Junta procura colaborar dentro das suas limitações, muitas vezes levantadas pelos próprios moradores.

A extensão de Paramos do Centro de Saúde ficou recentemente sem duas médicas, o que tem causado alguns transtornos no funcionamento do serviço. Tendo reunido com responsáveis desta área, Américo Castro revela que a questão deve ser ultrapassada com a chegada de dois novos médicos, um a tempo inteiro e outro a meio tempo, já em Setembro.

Na zona da Praia de Paramos existem diversas casas de servidão militar que se encontram abandonadas e foram recentemente muito vandalizadas. Considerando que o seu estado dá mau aspecto a uma zona que se quer de âmbito turístico os vogais mostraram a sua preocupação e Luís Martins (Independentes) sugeriu mesmo que

estas fossem utilizadas para apoio à praia ou a outros fins ligados ao turismo.

Américo Castro lembrou que sendo as casas de servidão militar, esta é uma situação que demora o seu tempo a resolver, mesmo havendo boa-vontade por parte do comando do regimento. Sublinha também que as casas não estariam no estado em que se encontram se não tivessem sido alvo de actos de vandalismo.

Quanto à função a dar às habitações, o autarca refere não ter conhecimento se o exército as pretende demolir ou restaurar, mas também revela já ter sido feito o pedido para que as mesmas sejam entregues à Junta de Freguesia sem custos para a mesma.

No que respeita às obras previstas para os sanitários e Largo da Igreja, o autarca revela que estão atrasadas devido ao Plano de Pormenor que prevê habitação naquela zona e que tem de ser alterado com a aprovação da CCR Norte o que leva o seu tempo.

Também fizemos obras.

Por fim e ainda fazendo referência à animação de António José Sá sobre a informação escrita do presidente, Américo Castro garante que este executivo faz obras diariamente nem sempre se preocupando em colocar essa informação, por ser banal, na informação escrita. No âmbito destas obras, o autarca destacou as muitas horas de trabalho dos seus funcionários no arranjo da zona da praia.

Embargo à Obra do Centro Social

"Nem o dono da obra gostava do que se estava a fazer"

A obra que o Centro Social de Paramos está a levar a cabo no edifício que lhe foi doado, situado na Rua Coração de Jesus, junto ao apeadeiro de Paramos, foi embargada pelos serviços camarários há cerca de três semanas.

Esta obra levantou celeuma na última reunião da Assembleia de Freguesia quando Luís Martins despiu o cargo de vogal eleito pela lista 'Independentes de Paramos' para, enquanto membro do público, alertar para o facto da obra se estar a construir na via pública.

Posteriormente, a obra foi embargada pelos serviços camarários e neste reunião da Assembleia de Freguesia os vogais da oposição quiseram saber qual o papel do executivo da Junta nessa decisão.

Américo Castro garantiu nada ter a ver com o embargo, apenas se tendo dirigido à câmara depois de ter ouvido responsáveis pela obra afirmarem que tinham vergonha do que se estava a fazer. Segundo o autarca, a obra não estará de acordo com o projecto licenciado pelo que procurou saber o que se passava, sublinhando que apenas interveio por saber que "nem o dono da obra gostava do que se estava a fazer".

Embora escusando-se a comentar o caso enquanto a situação do embargo não for ultrapassada, o presidente da direcção do Centro Social de Paramos, Manuel Costa e Silva confirma que a obra está embargada pela Câmara Municipal há cerca de três semanas, com a justificação de que esta não está a respeitar o projecto original.

O responsável não compreende o embargo pois, segundo afirma, o que aconteceu foi que "algumas paredes não suportaram a obra, caíram e foram reconstruídas..." de qualquer forma, revela estarem a ser efectuadas diligências junto da autarquia para que a situação seja ultrapassada embora não tenha ideia de quanto tempo a situação ainda se vá manter.

Deixa ainda o alerta para o facto deste embargo estar a penalizar fortemente a instituição, "mesmo a nível financeiro, podendo colocar em risco o seu funcionamento e com ele muitos postos de trabalhos".

Sandra Soares

Em Anta

Assembleia adiada para amanhã

A Assembleia de Freguesia de Anta que deveria ter sido realizada ontem, foi adiada para amanhã, sexta-feira, pelas 21.30 horas, no salão nobre daquela

Junta de Freguesia. A ordem de trabalhos é a seguinte:

Período de "Antes da Ordem do Dia"; eleição do vogal para o Executivo; apreciar in-

formação escrita do presidente da Junta; discussão e aprovação de documentos de interesse local; período de intervenção do público.

No sábado

Manuel Monteiro em Espinho

O presidente do Partido Nova Democracia (PND), Manuel Monteiro, irá visitar a cidade de Espinho no sábado.

Esta deslocação de Manuel

Monteiro insere-se "num programa de acções de rua e no contacto com as populações".

O programa prevê a passagem pelo centro da cidade, com

incidência nos locais de maior afluência da população, concluindo o percurso matinal no almoço com militantes e simpatizantes do partido.

Pela oposição na Assembleia de Freguesia de Silvalde

Críticas às obras na praia

A praia e aquilo que está a ser feito por uma comissão nomeada pela Junta de Freguesia de Silvalde, acabou por merecer algumas críticas por parte da oposição (Partido Social Democrata e Força Espinho), na Assembleia de Freguesia realizada na passada quinta-feira.



Manuel Proença

Os vogais do PSD, Paulino Ribeiro, Fernando Ferro e o vogal do CDS-PP, Joaquim Passos, acabaram por merecer alguns reparos por parte do presidente da mesa, mais uma vez por não cumprirem o estipulado pelo Regimento, nomeadamente no que respeita aos períodos de intervenção. As interrupções às explicações dadas pelo presidente da Junta, Abel Gonçalves, foram o motivo para Mário Cruz chamar a atenção por diversas vezes.

Paulino Ribeiro e Fernando Ferro (PSD) e Arminda Ferro

(Força Espinho) foram muito críticos no que respeita àquilo que a Junta de Freguesia está a fazer na praia. Arminda Ferro referiu que para se chamar comissão deveriam ter sido convidados elementos de cada um dos partidos representados nesta Assembleia para a integrar. A mesma vogal acusou o executivo de não dar a importância que merecem as comemorações do dia da elevação a vila.

Os vogais da oposição foram muito críticos em relação à introdução da informação escrita apresentada por Abel Gonçalves.

Nesta sessão, a Assembleia

de Freguesia aprovou, por maioria, com uma abstenção da Força Espinho, uma saudação ao aniversário da Vila de Silvalde apresentada pelo vogal socialista, Vítor Ferro.

Na sua intervenção o presidente da Junta de Freguesia de Silvalde, Abel Gonçalves, respondeu às questões formuladas pelos vogais. Sobre a biblioteca, Abel Gonçalves esclareceu que "vamos tê-la neste local, mas ainda não chegou a hora. Temos prioridades, nomeadamente o cemitério e a praia. É preciso muito dinheiro e não podemos fazer tudo!"

Quanto à questão da praia,

o presidente da Junta reiterou a sua confiança nos cinco elementos, nos quais "deleguei competências. Eles estão a fazer o melhor possível".

Abel Gonçalves disse, a propósito, que "as críticas deverão ser feitas a partir de 1 de Julho e não antes disso".

O presidente da Junta disse, ainda, que a sua freguesia, em seu entender, "é a melhor do concelho", pois "é aqui que estão as mais infra-estruturas de Espinho".

Abel Gonçalves revelou, também, que teve uma reunião com o vice-presidente da Câmara Municipal de Espinho, Rolando de Sousa e elemen-

tos do Cruzeiro de Silvalde, para a futura construção da sede do clube "num terreno que será doado por um silvaldense". Abel Gonçalves sublinhou, também, que neste caso, "a Junta não está vinculada a nada".

Abel Gonçalves revelou, entretanto, que o ringue da Seara poderá vir a sofrer alterações, uma vez que "há uma equipa de profissionais que pretende transformar aquele espaço, com medidas para competições. Estamos a estudar o assunto e vamos ver se há vantagens".

Sobre o facto de ter sido dada uma prenda aos Leões

Bairristas pelo título que conquistaram, respondendo assim a uma questão formulada pela oposição, Abel Gonçalves disse que foram "500 euros. Para o ano, se foram eles ou outra equipa de Silvalde, campeã da I Divisão, também terá esta prenda".

Sobre as comemorações da elevação a Vila, o presidente da Junta de Freguesia de Silvalde disse que "trazem despesas e, por isso, já no mandato passado havíamos deliberado fazer de dois em dois anos. Assim não serão banalizadas. Temos na vila pessoas muito importantes e vamos fazer uma coisa a sério no próximo ano".

«Defesa de Espinho» - 3875 - 2006-07-06



CÂMARA MUNICIPAL DE ESPINHO
DEPARTAMENTO DE ADMINISTRAÇÃO GERAL E FINANÇAS

Aviso

HASTA PÚBLICA PARA ATRIBUIÇÃO, A TÍTULO PRECÁRIO, DA EXPLORAÇÃO DE UM QUIOSQUE, DESIGNADO PELA LETRA (B) SITO NA ESPLANADA DA BEIRA-MAR (RUAS 33 E 2) PARA VENDA DE JORNAIS, OUTRAS PUBLICAÇÕES E ARTIGOS DE TABACARIA

Faz-se público, que no próximo **dia 13 de Julho, pelas 11.00 horas**, na sala de Reuniões desta Câmara Municipal, realizar-se-á uma hasta pública para atribuição, a título precário, do equipamento mencionado em título, de acordo com o programa e condições que se encontram patentes na Divisão de Administração Geral – Gabinete de Atendimento desta Câmara Municipal.

Espinho e Paços do Município, 03 de Julho de 2006

O Vice-Presidente da Câmara,
a) *Rolando Nunes de Sousa*

CAFÉS

seleccionamos
e torramos
na nossa fábrica
as melhores qualidades
aos melhores preços

Casa Alves Ribeiro Rua 19, 294 - ESPINHO

Vende-se

Moradias Gémeas - Rio Meão

- T3 + 1 -- Geminadas pelas garagens
- 3 Frentes -- Excelente construção
- Com terreno/jardim à volta

Venha participar nos acabamentos da sua nova casa, contacte-nos.

Tlm. 919 921 257 Email: maobrito@netvisão.pt



Lançamento para venda dos recuados de sonho!!!

NA PRAIA DE ESPINHO

Oportunidade única.

Com vistas deslumbrantes de mar

Stand de Vendas aberto todos os dias
Ruas 8 - 12 - 33 e 35

227 324 535 • 917 587 524
Promotor: Manuel Francisco da Silva & C.ª Lda.



Assembleia Municipal

Reclamada a reabilitação da Linha do Vouga

A Assembleia Municipal de Espinho na sua terceira sessão ordinária deste ano, na primeira e segunda reuniões realizadas na sexta e na terça-feira, discutiu oito documentos, sete dos quais levados pelos partidos nela representados.

A Coligação Democrática Unitária (CDU) apresentou cinco documentos que acabaram por ser aprovados. Numa moção sobre a reabilitação da Linha do Vouga, aprovada por maioria com uma abstenção, aquele órgão autárquico "pronuncia-se pela renovação, requalificação e valorização"

daquela linha "em todo o seu percurso entre Aveiro e Espinho, via Sernada do Vouga", pela "circulação nesta linha de uma renovada frota de comboios que articulem entre si e com as restantes soluções (designadamente a Linha do Norte), e cumpram horários adequados às necessidades das populações e nomeadamente dos trabalhadores".

A CDU levou à discussão, um documento sobre os "problemas da justiça" onde, entre outras coisas, se "protesta com a integração de Espinho na área do Tribunal Administrativo e Fis-

cal de Viseu e exige o regresso à área do Porto" e "lamenta que ainda não tenha sido criado o há muito reivindicado 3º Juízo no Tribunal Judicial de Espinho e reclama a sua urgente criação".

Uma moção da CDU sobre "publicidade mal localizada" foi aprovada por unanimidade, uma recomendação sobre "contentores do lixo", também apresentada pelos comunistas, mereceu unanimidade, bem como uma outra recomendação da DU sobre os "passeios da Rua 2 a Sul de Espinho".

Uma recomendação apresentada pelo CDS-PP, sobre "Tarifa Familiar de Água" foi reprovada pela Assembleia (15 votos contra, cinco a favor e uma abstenção) e uma recomendação apresentada pelo PSD sobre "obras básicas na lota" viu duas das suas alíneas reprovadas. A última, que visa recomendar ao Executivo da Câmara que "defina o futuro da lota, informando os comerciantes das intenções da Câmara e indicando os respectivos prazos de execução" foi aprovada por unanimidade.

Por fim, os vogais da Assembleia Municipal aprovaram, por unanimidade, a primeira revisão ao Orçamento da Receita.

Manuel Proença

Aberto um ano depois

Concurso para pavilhão em Anta

A deliberação aprovada na reunião de Câmara de 13 de Maio de 2005 relativa ao Caderno de Encargos, ao Programa de Concurso, assim como a decisão de abrir concurso público com vista à adjudicação da referida empreitada.

Com esta decisão foram também aprovados novos Caderno de Encargos e Programa de Concurso, assim como a decisão de abrir concurso público com vista à adjudicação da referida empreitada.

No documento aprovado em 2005 o cabimento para a empreitada era de 890 mil euros, sendo os encargos repartidos

da seguinte forma: 593 mil euros a pagar em 2005 e 297 mil euros a pagar em 2006. Na presente deliberação o cabimento da empreitada ronda agora os 1260 mil euros, sendo a verba a pagar em 2006 de 785 mil euros e em 2007 de 476 mil. O aumento da verba corresponderá à actualização de preços.

Esta deliberação teve o voto contra do vereador José Pinho, da coligação Juntos por Espinho e a abstenção do vereador Pinto Moreira da mesma coligação. Votaram favoravelmente os elementos do executivo do Partido Socialista e a vereadora da oposição Manuela Aguiar.

Entretanto e ainda em referência à freguesia de Anta foi aprovada a atribuição de uma verba de três mil euros para ajudar à cobertura dos prejuízos causados pelo roubo de equipamento sofrido pela Junta de Freguesia no primeiro fim-de-semana de Junho.

Sandra Soares

Já tinha ordem para abandonar o país

Marroquino vendia material supostamente usurpado

A Polícia de Segurança Pública de Espinho, deteve, recentemente, na via pública, um vendedor de 31 anos, natural de Marrocos, residente em Vila do Conde, por se encontrar a vender artigos supostamente usurpados. Os agentes da PSP de Espinho apreenderam-lhe 119 DVD, 58 CD e 19 jogos de 'PlayStation'.

Entretanto, a PSP de Espinho contactou o Serviço de Estrangeiros e Fronteiras e apurou que o detido está notificado para abandonar o país.

Entretanto, no domingo, a PSP de Espinho deteve um homem de 37 anos, desemprega-

do, residente em Vila Nova de Gaia, por condução de veículo automóvel, acusando uma taxa de alcoolemia de 1,70 g/l.

Durante a semana passada, a Esquadra de Trânsito da Polícia de Segurança Pública registou 12 acidentes de viação, dos quais resultaram quatro feridos ligeiros e um grave e levantou 165 autos de contra-ordenação, por infracção às regras de trânsito.

Apreensão na feira semanal

As Brigadas de Intervenção Rápida e Fiscalização da Secção

de Espinho da Polícia de Segurança Pública, numa operação de fiscalização realizada na segunda-feira na feira semanal, apreenderam a um vendedor de 56 anos, residente em Santa Maria da Feira, 56 jogos de 'PlayStation', 225 DVD e 225 CD (por suspeita de usurpação), no valor global de cerca de 7.400 euros.

Na operação de fiscalização realizada entre as 10 e as 17 horas a PSP de Espinho interveio com 10 elementos policiais, apoiados por duas viaturas.

Manuel Proença

Actuação de Olga Duarte e...

Inaugurada sede das Velhas Guardas dos Bombeiros

As Velhas Guardas dos Bombeiros da Cidade de Espinho inauguraram, na sexta-feira, a sua nova sede social. Além da presença dos associados e convidados estiveram presentes várias individualidades do concelho.

Após a cerimónia de inauguração teve lugar um 'copo de água' e foram agraciados com medalhões da Associação, vários colaboradores que trabalharam gratuitamente na remodelação das novas instalações. No final, teve lugar uma sessão de fados pela benemérita, Olga Duarte, acompanhada à guitarra por Alfredo Soares e à viola por Augusto Dolores. No fim da sua actuação, Olga Duarte ofereceu às Velhas Guardas dos Bombeiros da Cidade de Espinho, uma cadeira de rodas.

Foto VÍTOR LANCHÁ



Moisés do Couto foi empossado no domingo, como comandante dos Bombeiros Voluntários de Espinho, numa cerimónia que decorreu no Salão Nobre naquela instituição e que contou, entre outros, com a presença do vereador da Câmara Municipal em representação do presidente, Manuel Rocha, o deputado e vereador, Luís Montenegro, os presidentes das juntas de freguesia de Espinho, Rui Torres e de Paramos, Américo Castro e de diversos comandantes de corpos de bombeiros, entre outros. Uma cerimónia que ficou marcada, também, pela posse do segundo comandante, Alexandre Oliveira e do adjunto de comando, Artur Silva. No final realizou-se um convívio entre bombeiros, corpos sociais e convidados, com um cocktail servido pelos alunos de bar e mesa da Escola Domingos Capela e com um porco assado.

Nos Bombeiros Voluntários de Espinho

Fotos VÍTOR LANCHA

Comando empossado

Na sessão solene, no seu discurso, o presidente da Direcção da Associação Humanitária Bombeiros Voluntários de Espinho, Conde Figueiredo rejeitou "aproveitar estas oportunidades para revelar as nossas carências que são muitas mas, porque sendo comuns a todas as Associações, acabaria seguramente por entrar em inevitáveis repetições enfadando" uma vez que "há locais bem mais próprios e ocasiões mais convenientes".

Conde Figueiredo enalteceu o facto de que "de uma assentada estamos a dar publicamente posse aos três elementos do Comando do corpo activo" e que "todos eles ascenderam aos cargos que agora desempenham por progressão directa na carreira o que, por um lado mantém desperta a expectativa dos que lhes estão imediatamente a seguir na escala hierárquica e por outro ajudam a assegurar a estabilidade e confiança".

O presidente dos Bombeiros Voluntários de Espinho não poupou elogios a Moisés do Couto por se tratar de "uma pessoa sensata, ponderada, interessada e, simultaneamente, um profundo conhecedor das atribuições do cargo, tem sabido, com a serenidade que o caracteriza, reencontrar gradualmente, mas com muita consistência, o espírito de colectivismo dos homens e mulheres que comanda, indispensáveis ao bom desempenho global do grupo".

Sobre os outros dois elementos do comando, Conde Figueiredo disse:

"São Bombeiros de carreira e vêm da mesma escola, a do anterior Comandante, que, sendo de boa qualidade, lhes transmitiu conhecimentos técnicos que bem souberam assimilar. Compete agora aos dois, nas suas novas atribuições, desen-

volver a sua capacidade de comando, cada um com as características que lhe são próprias, impondo a sua personalidade com sabedoria e discernimento, de forma a não desvirtuar a coesão do grupo, mas antes reforçando-a".

E deixou um desafio:

"Formar, ensinando, dando o exemplo, transmitindo conhecimentos e fortalecendo o espírito de entreatada. Uma equipa que confie nas suas capacidades técnicas e na hierarquia, para além de mais eficaz no terreno, tem também um conceito de camaradagem e é, com certeza, mais sensível às vozes de comando".

Por sua vez, o novo comandante dos Bombeiros Voluntários de Espinho, Moisés do Couto referiu que "o que possa ser referido não deixa de ser para nós um estímulo pois penso que todos temos um pouco de história mas quando em 29 de Agosto de 1968 me inscrevi como aspirante a bombeiro, era comandante Veiga Ribeiro, longe de mim ser comandante como penso os que me acompanham, mas que a todos queremos honrar na nossa história colectiva ao serviço da nobre divisa 'vida por vida'".

Moisés do Couto entende que "como os demais que a acção começa sempre por pequenos gestos quando acompanhamos os nossos a prestar ajuda a nascer alguém ou assistir às cerimónias ou acções de bombeiros ou trabalhos e reparamos material de bombeiros, afinal gostamos do que fazemos".

Para Moisés do Couto, "pensar naqueles que são os nossos melhores amigos os nossos pais, os pais avós, na mãe que quando precisamos de ter a farda pronta de forma extremosa e carinhosa no pai o conselho para que nada de mal aconteça,



na esposa ou marido e filhos a compreensão na falta da sua presença, à namorada ou namorado pela aceitação do compromisso que respeitosa e o sentido do dever de servir".

O novo comandante dos Bombeiros Voluntários de Espinho entende que "os recursos humanos de uma associação são o seu corpo de bombeiros que em liberdade e responsabilidade são o bem mais precioso mas também são pessoas e se desejam felicidades, que no limite arriscam a vida (serviço de risco), consciente, mas que alguém continuamente deve pensar neles e nas suas famílias".

Por fim, o vereador Manuel Rocha, em representação do presidente da Câmara, referiu que "os Bombeiros Voluntários de Espinho são uma colectividade das mais antigas e prestigiadas do concelho e que muito tem feito em prol dos cidadãos de Espinho e dos outros concelhos. Sentimos um grande orgulho pelo vosso trabalho e dedicação".

Manuel Rocha disse, ainda que "o papel que os bombeiros voluntários têm e sempre tiveram na nossa sociedade de muitas vezes é esquecido não por não reconhecermos a importância do seu trabalho, mas porque estamos habituados a socorrer-nos dos bombeiros e eles a corresponderem tão voluntariamente que achamos isto uma atitude perfeitamente normal".



vende-se - anta

moradia t5 - somente 2 anos de uso, 3 frentes, r/c + 1.º andar + sótão, jardim, terraço e varandas, suite com 20 m², aquecimento central, recuperador de calor, banheira hidromassagem, garagem fechada e telheiro - **preço: 275.000€**

cgr
mediação imobiliária
AMI 1817

Espinho | Avenida 32, 788

227 340 017 | 966 344 404

vende-se - espinho

t2+1 - usado, junto à pepim, 2.º andar com óptimas vistas dos terraços a nascente e a poente, lavandaria, garagem e arrumos. pode fazer um dúplex no sótão - **pvp 87.500€**

cgr
mediação imobiliária
AMI 1817

Espinho | Avenida 32, 788

227 340 017 | 966 116 732

vende-se - junto espinho

moradias t4 - em finais de construção, aspiração central, caldeira, electrodomésticos, tectos falsos com focos, recuperador de calor. excelentes áreas. garagem fechada 2 carros, 50 m² de jardim. excelente preço.

cgr
mediação imobiliária
AMI 1817

Espinho | Avenida 32, 788

227 340 017 | 966 344 583

O Ministério da Defesa autorizou e a pista do aeródromo de Paramos deverá ser vedada até ao final do ano – pelo menos é esta a vontade da Direcção do Aero Clube da Costa Verde, mal consiga obter os cerca de 25 mil euros necessários para a compra de aproximadamente 2500 metros de rede com 1,80 metros de altura. A mão-de-obra, que não está incluída neste orçamento, deverá estar a cargo da Junta de Freguesia de Paramos e da Câmara Municipal de Espinho.

Aero Clube já vê “uma luz ao fundo do túnel”

Faltam 25 mil euros para vedar a pista de Paramos

Manuel Proença

São cerca de 250 metros de pista, cujo limite é a estrada da praia, que poderão vir a ser utilizados por aeronaves, mal esteja pronta esta pequena obra. As exigências do Instituto Nacional de Aviação Civil (INAC) são muito claras e, por isso, só com a vedação pronta poderemos ver, novamente, as aeronaves a operarem naquela pista. No entanto, podem utiliza-la, desde já, os aviões ultraleves, uma vez que, neste momento, existem barreiras envolta da pista para que os automóveis tenham acesso. Segundo o presidente do Aero Clube da Costa Verde, Jorge Pinhal, o único obstáculo a realização desta obra é “a disponibilidade financeira – cerca de 25 mil euros”. Jorge Pinhal revelou que “iremos tentar encontrar um solução junto de patrocinadores, do mecenato,

ou de outras iniciativas”.

O presidente do Aero Clube adianta que a situação financeira da secção de voo, “é deficitária” e disse que, “neste momento, a Secção de Hipismo tem valido”. Jorge Pinhal referiu que “não temos ordenados em atraso, nem dívidas ao estado, apenas a alguns fornecedores”.

Em relação à pista, o presidente do Aero Clube da Costa Verde diz que “não está previsto a colocação de asfalto. Se não temos dinheiro para a vedação, muito menos para isso”.

Jorge Pinhal adiantou, no entanto, que “se a autarquia quiser colaborar, isso seria muito bom, mas isso, nesta fase, não está previsto”.

Entretanto, as aeronaves do Aero Clube continuam em S. Jacinto e Jorge Pinhal garante que “só regressarão a Paramos depois da pista estar vedada”.

O presidente do Aero Clube quer que “os cursos de pilota-



Fotos CARLOS SALVADOR



gem voltem” depois de concluída a vedação da pista e com a presença das aeronaves. “S. Jacinto está muito longe e os

candidatos não estão para ter as aulas teóricas aqui e para terem as práticas naquela base aérea onde há, inclusive, algu-

mas restrições. Para além disso, o trânsito, ao fim-de-semana, é caótico. Tudo se inverterá quando começarmos a operar

aqui em Paramos” – diz, Jorge Pinhal, acrescentando que “neste momento já se vê uma luz ao fundo do túnel”.



Fotos CARLOS SALVADOR

Flashes

Em Espinho viveu-se, eufórica e efusivamente, a passagem da Selecção de Portugal às meias-finais do Campeonato do Mundo de Futebol da Alemanha

A correr num passeio
da Rua 30

Criança de seis anos bate com a cabeça numa varanda



Há coisas que nascem tortas e que, por vezes, é muito difícil modificá-las!

As varandas, na Rua 30, junto ao passeio, espelham bem a existência de algumas deficiências urbanísticas da

cidade.

No domingo, uma criança com seis anos, que corria no passeio, ouviu o irmão mais velho a chamá-lo. Olhou para trás e, ao virar-se, deu de caras (que é o mesmo de

que dizer bateu) com a varanda. As consequências são bem visíveis – algumas lesões na face direita, incluindo na vista, e que o levaram a tratamento hospitalar.

A solução passa, natu-

ralmente, por alguma maior atenção e, muito provavelmente, por algumas medidas de prevenção ou e sinalização.

Manuel Proença



Grupo SALGUEIRO

S. T. SALGUEIRAL - Imobiliária, S. A.

Promoção de Verão*

Com a sua nova casa oferecemos um **cheque-prenda** no valor de **1500 euros**.

Decore a seu gosto nas lojas Soraya e Superdecor.

*campanha válida até 14/8/06

geral@masalgueiro.pt

Ligue já 808 202 761



Nogueira da Regedoura

T2 desde 82 300 euros

T3 desde 104 750 euros



Espinho Rua 20

T1 desde 97 270 euros

T2 desde 125 000 euros

"V de Vingança"
na Sala Tempus

Novidades no Centro Multimeios

Com a chegada do Verão, o Centro Multimeios de Espinho está cheio de novidades, destacando-se a realização de actividades de astronomia para os mais novos e a inauguração de uma nova exposição, marcada para sábado. "V de Vingança" é o filme em exibição.

Todas as terças e quintas-feiras, durante o mês de Julho, os mais novos terão à sua disposição as Astroactividades, onde, de modo fácil e divertido poderão descobrir como construir um relógio de Sol, para que serve um astrolábio, ou como descobrir o céu usando o computador.

Ainda no âmbito da astronomia, o Planetário continua a apresentar semanalmente três sessões: aos sábados, domingos e feriados 'A Zanga da Lua', pelas 15 horas e 'Acampar com as Estrelas', pelas 17 horas; apenas aos domingos e feriados, pelas 16 horas é exibido 'Hubble, 15 anos de Descobertas'.

Também no planetário todas as tardes de sábado são preenchidas por 'O Céu do Mês', uma sessão construída ao vivo e em tempo real, na qual vão sendo explicados factos astronómicos, tendo sempre por base o céu nocturno do mês em questão. Em Julho os interessados são convidados a observar o céu onde as estrelas Altair, Deneb e Vega formam uma figura geométrica, o Triângulo de Verão.

Quanto à exposição a inaugurar pelas 16 horas do próximo sábado na galeria do Centro Multimeios, é uma organização da Câmara Municipal de Espinho e intitula-se "A vida rural no concelho de Espinho".

Entretanto, a Sala Tempus apresenta a partir de hoje e até à próxima quarta-feira, "V de Vingança". Na origem do projecto está uma banda desenhada (da autoria de Alan Moore e David Lloyd), centrada na figura de um vingador mascarado que assina 'V' e combate o governo ditatorial de uma Inglaterra mais ou menos futurista e nazificada'.

Amanhã

Fados de Olga Duarte

A fadista espinhense, Olga Duarte vai actuar amanhã, a partir das 20.30 horas, no restaurante Casa Pinto, na Avenida 24, n.º 1079.

Olga Duarte irá cantar com Júlia Cancela, Natália Leite, Augusto Fernandes e Carlos Leite e será acompanhada à guitarra por José Veiga e Abel Duarte e à viola, por Gracindo Costa.

Inscrições abertas até domingo A Caminho de... Moimenta da Beira

A iniciativa anual da Câmara Municipal de Espinho que visa proporcionar umas férias diferentes e, em muitos casos, de sonho, a um grupo de jovens do concelho já tem destino marcado para este ano: Moimenta da Beira, com passagem por Foz Côa e Lamego.

O Programa Jovem Viajante destina-se aos jovens residentes no concelho de Espinho pretendendo dar resposta às suas necessidades ao proporcionar umas férias com visitas a lugares fantásticos, onde poderão desenvolver actividades do seu agrado.

É também seu objectivo auxiliar os encarregados de educação a ocupar os tempos livres dos mais novos de uma forma saudável, através da prática de actividades lúdico-formativas que contribuam para o seu enriquecimento cultural e pessoal.

Assim, o programa deste ano inclui uma viagem até Moimenta da Beira, com visitas culturais a Foz Côa e Lamego e muitas actividades de lazer e desportivas, nomeadamente: piscina; jogos (futebol, andebol, ténis e voleibol de praia); passeio de bicicleta; escalada, rappel e slide; tiro com arco e canoagem.

O programa decorre de 20 a 26 de Julho e novamente de 08 a 14 de Agosto, mas os jovens devem fazer desde já a

sua inscrição no Posto de Turismo situado no edifício da Junta de Freguesia de Espinho, uma vez que o número de inscrições é limitado e as vagas serão preenchidas dando preferência aos jovens que participem pela primeira vez no programa, mas por ordem de chegada.

As inscrições estão abertas a jovens entre os 12 e os 18 anos, residentes no concelho de Espinho e encerram já este domingo.

No acto da inscrição que tem o valor de 30 euros, o jovem deve fazer-se acompanhar do BI (jovem e encarregado de educação); do Cartão de Contribuinte (jovem ou encarregado de educação); morada, telefone e e-mail.

Será possível obter mais informações no sítio da Câmara Municipal de Espinho (www.cm-espinho.pt), na Divisão de Apoio à Juventude situada na Zona Industrial em Silvalde ou através dos seguintes contactos: juventude@cm-espinho.pt (e-mail); 227335866 (telefone); 227335867 (fax).

No Casino de Espinho "O Novo Mundo"

O Casino de Espinho apresenta, a partir de hoje e até a próxima quarta-feira, "The New World - O Novo Mundo" de Terrence Malick, com excelentes interpretações de: Colin Farrell, Q`Orianka Kilcher e Christian Bale, entre outros.

Em 1607, três embarcações inglesas, financiadas pela London Virgínia Company, partem ao longo do Oceano Atlântico rumo a novos territórios, na esperança de encontrarem lendários tesouros e ouro.

Ao desembarcar em James River, na Virgínia, estabelecem a colónia de Jamestown.

A maioria dos 103 colonos do grupo original eram aristocratas mal preparados para as condicionantes do Novo Mundo, pelo que as condições de vida na colónia se degradam ao ritmo que se desvanece a esperança de encontrar ouro.

O Capitão John Smith é encarregue de liderar uma expedição ao longo do rio Chickahominy, com o objectivo de encontrar comida. Durante a expedição, os nativos da tribo Powhatan, a tribo dominante da região, abordam o grupo do Capitão Smith.

Todos à excepção de Smith são mortos. Este é levado para a aldeia dos nativos americanos, onde conhece a filha do chefe da tribo, Pocahontas...

"O Novo Mundo" pega exactamente no romance destas duas míticas personagens envolvendo-o em maravilhosas imagens, fortes diálogos e uma poderosa banda-sonora de James Horner, sem falar da soberba fotografia, por Emmanuel Lubeski, para mostrar aquilo que foi a colonização.

As sessões do Casino de Espinho decorrem de segunda a sábado, às 15.30 e 21.30 horas e ao domingo pelas 15.30, 18 e 21.30 horas.

À segunda-feira os bilhetes para o cinema do Casino são mais baratos.

Na Junta de Espinho

'Emoções'

A pintora espinhense Sílvia vale e os seus alunos (Adelaide Fontes, Albertina Guerra, Amélia Pinto, Anjos Veloso, Beatriz Nabicho, Carla Oliveira, Carla Soares, Carminda Valente, Conceição Pombo, Cristina Paredes, Eduardo Marques, Elisa Pinheiro, Elisa Pinto, Ermelinda

Grilo, Fernanda Milheiro, Frederica Sousa, Gabriela Palmeira, Generosa Leitão, Isabel Alves, Isabel Rodrigues, Laura Costa, Lina Sá, Lisete Mano, Lourdes Pinto, Lucília Teixeira, Madalena Lei, Margarida Fontes, Maria Albina Oliveira, Maria Cândida Soares, Maria do Carmo

Marques, Maria José Osório, Marina Tavares, Palmira Sá, Sara Aguiar, Sílvia Santos e Teresa Oliveira), vão inaugurar amanhã, pelas 21.30 horas, na Galeria da Junta de Freguesia de Espinho, uma exposição de pintura intitulada "Emoções".

Esta mostra estará patente ao público até dia 20, todos os dias, das 10 às 12 horas e das 14 às 19 horas e à sexta-feira e sábado à noite das 21 às 23 horas.

Televisor para o primeiro prémio

Sorteio da Tuna

A Tuna Musical de Anta realizou, recentemente, um sorteio, com o intuito de angariar fundos.

Assim, foi contemplado com o primeiro prémio (um televisor), o número 3331; com o segundo prémio (conjunto de tapetes de carro, o número 1978; e com o terceiro prémio (cafeteira eléctrica), o número 1158.

Vende-se

MORADIA T4

Nova + Escritório * Lavandaria * Churrasqueira

Grande garagem * Arquitectura moderna

Em Anta * Bom preço

Tlm. 968 077 932

Centro de Espinho

VENDO

T4 (Av.ª 24, n.º 805) - 1.º andar, c/ marquise fechada 15 m2 aprox., garagem fechada.

T3 (Rua 31, n.º 459) - 3.º andar, c/ 150 m2 aprox., aquec. central completo, lugar garagem e arrumos na cave.

Contacto: 91 959 12 94

Tlm. 96 247 02 42 • 96 411 83 50

Aluga-se

ESPINHO - T2 c/ mobília * **T3** sem mobília * **Escritórios** p/ serviços - Rua 19.

SANTA MARIA DA FEIRA - T1 e **T2** p. Hospital.

Vende-se

ESPINHO - T2 e **T1** - Novo * **T2** - Usado - Centro * **T3** - Usado *

Vivendas - Anta * **Terreno** para 1 moradia - Anta * **T1** perto Solverde. Bom preço.

LOUROSA, LAPA, NOGUEIRA - T2 e **T3** - Novos * **Terreno - Moradias** - Anta * **Moradias** em Esmoriz e T1+1 como novo * **Terreno** para 1 moradia - Arcozelo * **Moradia** - S. Paio de Oleiros, c/ terreno.

'Workshop' do Centro Social de Paramos na Junta de Freguesia de Espinho

Foto VÍTOR LANCHÁ

"(Ex) Inclusões Sociais"

O Centro Social de Paramos levou a efeito, na sexta-feira, no auditório da Junta de Freguesia de Espinho, um 'workshop' intitulado "(Ex) Inclusões Sociais" e que contou com a participação de elevado número de participantes.



Manuel Proença

Na cerimónia de abertura estiveram presentes, em representação do presidente do Instituto da Droga e da Toxicoddependência, Carlos Ramalheira, o Director do Centro Distrital de Segurança Social de Aveiro, Celestino Almeida, o vereador da Câmara Municipal de Espinho, Carlos Gaio, os presidentes das juntas de freguesia de Paramos e de Espinho, Américo Castro e Rui Torres e o presidente do Centro Social de Paramos, Manuel Costa e Silva.

Na cerimónia de abertura, Carlos Ramalheira salientou o "trabalho que tem havido entre o Instituto da Droga e da Toxicoddependência e o Centro Social de Paramos no terreno, nesta área de Espinho. Sentimo-nos honrados com esta parceria, pois tem sido um trabalho profícuo".

Por seu turno, Celestino Almeida deixou patente o seu desejo de que "as conclusões deste 'workshop' estejam sincronizadas com os objectivos traçados".

O vereador Carlos Gaio sublinhou, por sua vez, que "os problemas que afectam o concelho de Espinho merecem intervenções fortes e, também, um trabalho mais consistente e eficaz". O vereador diz, acreditar, que o "seminário poderá contribuir para isso".

Carlos Gaio destacou o facto de "este seminário ser promovido por uma instituição de uma freguesia que tem características singulares, mas que tem, também, energias muito particulares que se consubstanciam na forma como o Centro Social de Paramos tem vindo a levar a cabo

um conjunto vasto de actividades, tendo em vista a integração das pessoas e de acorrer a uma série de problemas e de carências sociais".

Por fim, o presidente do Centro Social de Paramos, Manuel Costa e Silva, referiu que "este 'workshop' subordinado à temática da exclusão social, visa agitar consciências e alertar técnicos das diversas áreas que aqui se encontram representadas, nomeadamente Psicologia, Serviço Social, Ensino, Sociologia, entre tantas outras, para a necessidade premente de que se reveste investir em acções congruentes e direccionadas a mães adolescentes, toxicoddependentes, arrumadores de automóveis, portadores de HIV/Sida, entre tantos outros, os quais diariamente sentem na pele, o que é ser alvo de exclusão social".

Para o responsável pelo Centro Social de Paramos, a intervenção que aquela instituição tem desenvolvido no terreno, "através do trabalho preconizado por inúmeros projectos e mais recentemente pelas valências SMACTE – Equipa de Rua, Comunidade de Inserção e Projecto 'Novo Rumo', leva-nos a acreditar que este assunto não está esgotado, antes pelo contrário. Continua a merecer a nossa atenção, a nossa reflexão e consequente intervenção".

E concluiu:

"O combate à problemática da exclusão social faz-se mediante a adopção de uma postura activa, crítica e participativa. Aqui, cada um de nós é chamado à responsabilidade! Para tal não nos podemos limitar a cruzar os braços e a continuar a ignorar todo um conjunto de problemáticas que conosco se cru-

zam diariamente no nosso caminho, como se elas não existissem".

Partindo do princípio de que "apesar dos múltiplos esforços desenvolvidos por parte de inúmeras estruturas governamentais e não governamentais, o fenómeno da exclusão social quer queiramos, quer não, continua a crescer a olhos vistos no nosso país", a organização deste 'workshop' pretendeu "provocar a reflexão por parte de inúmeros técnicos que com ela se vêm a braços no seu quotidiano".

Este 'workshop' contou com um vasto leque de oradores, os quais ao aceitarem o convite que lhes foi proposto para participarem neste encontro, "procuraram dar sua preciosa contribuição mediante a partilha com os demais presentes, da sua experiência e conhecimentos ao nível desta área".

O painel da manhã teve como oradores, Laura Pereira do ISPGAYA com o painel "Factores de risco e exclusão social", Cristina Andrade da AMI expondo o tema "Viagens contra a Indiferença" e o Arménio Sequeira do ISPA explanando a temática "Inserção sócio profissional: potencialidades e obstáculos".

No painel da tarde, Luís Fernandes, Sónia Ventura, Sónia Ramos, Emília Leite e Margarida Martins, procuraram através da sua experiência e saber, expor a sua perspectiva sobre a intervenção a preconizar junto de populações específicas nomeadamente, arrumadores de automóveis, mães adolescentes, prostitutas e portadores de HIV/Sida, para que possamos ver invertido o curso desta problemática.

A organização deste evento espera que, "através desta iniciativa, tenhamos dado mais um passo em frente no com-

bate à exclusão social e conseguido inculir nos diversos técnicos que ali se fizeram representar, o interesse e o

alento necessários para continuar a investir em acções para alcançar a tão almejada inclusão".

CASINO ESPINHO

diva do soul

Patti LaBelle

8 julho

www.solveverde.pt Reservas 22 733 55 00

A nova Casa Iglésias
da Rua 19

'Shoes & Bags'

A Casa Iglésias abriu na quinta-feira a sua nova loja de venda de calçado. Trata-se da 'Shoes & Bags', que foi inaugurada na Rua 19 e que conta com uma vasta gama de produtos para todos os gostos e feitios.

Uma aposta desta empresa espinhense que vem, assim, estabelecer uma "interligação com os nossos estabelecimentos ligados ao ramo do vestuário" – subli-

nhou a sócia-gerente, Manuela Iglésias.

Manuela Iglésias adianta que esta é, também, "uma forma de colocar junto do cliente um sapato, ou carteira, a um preço mais acessível" e que, no caso, "o sapato é um acessório que cada vez está mais em moda".

Por fim, a sócia-gerente da Iglésias 'Shoes & Bags' diz que foi sua intenção "trazer um produto que agrade às pessoas".



especial

CLIP privilegia
a compreensão
sobre a memorização

Sucesso no ensino da Matemática



O ensino da Matemática no Colégio Luso-Internacional do Porto (CLIP) é um caso raro de sucesso na aprendizagem da disciplina em Portugal, graças a uma metodologia mais simples e atractiva do que aquelas que são tradicionalmente utilizadas nas restantes escolas do país.

E os resultados fazem-se sentir de uma forma particularmente actual, quando as notícias hoje divulgadas pela comunicação social referem que a média nacional foi, numa escala de 0 a 20, de 7 valores em 2005 e de 7,5 em 2004, acentuando uma tendência de queda nos últimos anos, resultados que colocam a Matemática, no ano lectivo de 2005, no último lugar do ranking das disciplinas.

Comparativamente, a média no CLIP foi de 10,4, no ano de 2005, e de 14,8, em 2004,

resultados que colocariam o CLIP nos lugares cimeiros do ranking das disciplinas, designadamente o primeiro lugar, em 2004, e a oitava posição da tabela classificativa, em 2005.

Baseado no sistema britânico e amplamente utilizado em colégios internacionais, o ensino da Matemática no CLIP privilegia a compreensão em detrimento da memorização. O efeito prático consiste na resolução dos problemas através da lógica, mais do que pela aplicação mecanizada de fórmulas memorizadas.

O sistema assenta na introdução de operações concretas que conduzem ao desenvolvimento gradual do pensamento abstracto, adaptadas a cada fase do crescimento das crianças e dos jovens.

Neste processo, a criatividade é encorajada e, sempre que possível, são utilizadas 'aplicações' ou modelos da vida real.

Esta metodologia do CLIP tem como vantagens facilitar a aprendizagem pela compreensão, preparar os alunos para a resolução autónoma de problemas matemáticos de elevada complexidade e estimular a capacidade de relacionar a Matemática com outras áreas do conhecimento.

Ao fim de nove anos, o programa curricular da matemática desdobra-se em dois níveis de estudos – nuclear e complementar –, procurando adaptar-se aos diferentes graus de competências adquiridas pelos alunos. Aqueles que optem por seguir o regime complementar podem ain-

da atingir um nível superior de complexidade de conhecimentos e de competências.

O ensino da Matemática é apenas uma das principais características diferenciadoras e inovadoras do CLIP relativamente ao ensino generalizado praticado em Portugal. Para além de uma forte aposta no ensino multicultural e multilingue, em que é pioneiro no nosso país, o colégio aposta permanentemente na inovação, na actualização de metodologias e num corpo docente de elevada qualidade. Presentemente com cerca de sete centenas de alunos, de vinte nacionalidades diferentes (dos 4 aos 18 anos de idade), o CLIP afirma-se como um centro de aprendizagem e de difusão de cultura por excelência.

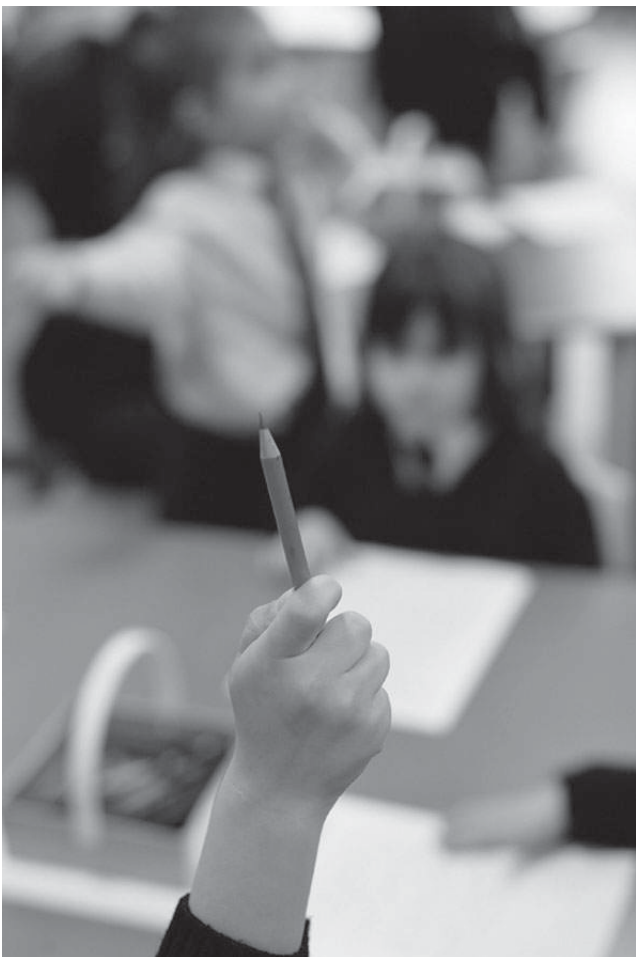

Antony Vieira e Carlos André: o futuro a eles pertence! Ainda são miúdos e há pouco eram crianças que viviam, brincavam e sonhavam em Espinho. Ambos despontaram no futebol de formação do Sporting Clube de Espinho. Um "olheiro" sportinguista local logo os indicou ao Sporting Clube de Portugal e de Lisboa veio outro observador para aquilatar os dotes dos dois "tigres" que se destacavam nos infantis (A). Agora estão na Academia ("leonina") de Alcochete, singrando nos infantis (B) e sagrando-se campeões nacionais nos iniciados. Na próxima época serão juvenis e depois... juniores e, quiçá, seniores (profissionais, claro!), sonhando agora (e então) em seguirem o percurso da fama de Luís Figo, Hugo Viana, Ricardo Quaresma e Cristiano Ronaldo. Assim seja!



Evoluem (longe da casa) na Academia de Alcochete

Fotos CARLOS SALVADOR

Antony Vieira e Carlos André – craques do futuro que foram "tigres" e agora são "leões"

Lúcio Alberto

Tecnicamente orientados por Paulo Cardoso, no Sporting de Espinho, e por Nuno Lourenço,

Luís Dias e Luís Gonçalves, no Sporting, Antony Vieira e Carlos André, ambos de 15 anos, recordam a inesperada e repentina mudança do Sporting de Espinho para o Sporting (de



Alvalade):

"Nos infantis continuamos a treinar durante a semana no Sporting de Espinho, de acordo com um pedido do Sporting ao Sporting de Espinho, mas tínhamos de ir para Lisboa ao sábado para jogar pelo Sporting, regressando no mesmo dia a casa. Éramos então acompanhados por mais miúdos como nós de Estarreja e Leiria."

Antony Vieira está alojado na Academia de Alcochete, onde se diverte com jogos de bilhar e computadores. "Tinha os meus colegas de escola e da zona da minha casa, mas naturalmente a minha ida para tão longe mudou muito coisa, como os hábitos e as relações, mas man-

tenho os meus amigos principais!"

Agora com novas relações de amizade, mas sempre próximo do seu amigo Antony Vieira, Carlos André vive em Alcochete, mas não na Academia, "pois a minha mãe conseguiu ir comigo, tendo aqui ficado o meu pai."

Ambos prosseguem os estudos.

A família de Antony Vieira mantém-se em Além-do-Rio, na vila de Anta, mas o promissor craque nasceu nos arredores de Paris para onde os seus pais tinham emigrado. O pai é natural de Espinho e a mãe da Vergada. Tinha 4 anos quando os seus progenitores regressa-

ram a Portugal.

Carlos André é natural de São Paio de Oleiros mas quase sempre viveu em Espinho.

Antony Vieira joga a extremo direito.

Carlos André é lateral direito. Ou seja, joga na mesma equipa; assim foi no Sporting de Espinho e de igual modo se mantém a dupla espinhense no Sporting.

Antony Vieira idolatra Cristiano Ronaldo, mas "quero ser igual a mim próprio!"

Carlos André tem um leque maior de ídolos futebolístico, mas o brasileiro Cichinho, do Real Madrid (Espanha), esse... "é o melhor lateral direito do mundo!"

Jogo entre pais

Convívio nos 'Baixinhos'

A Escola de Futebol Eliseu 'Os Baixinhos' promoveu, no sábado, um encontro convívio entre os seus escalões, que teve a particularidade da participação de alguns pais.

Este convívio é já uma das actividades anuais que a escola promove em cada ano e visa uma maior aproximação com os alunos e seus familiares.

É de referir a excelente entrega, num jogo bem disputado por parte dos intervenientes, apoiados na bancada pelos seus rebenotos, e que acabou com o resultado final de 2-2. A equipa que não tinha coletes acabou por vencer na marcação de grandes penalidades.



Flashes

A equipa de veteranos do centro Social Luso Venezuelano – Manuel Camarinha (treinador), Peixinho (presidente e jogador), Acácio, Luís, Américo Martins, Manuel Guedes, Leal, Domingos Faria, Tozé Carvalho, Henrique Vieira, José Carlos, Jaime, Carlos Moreira, Tino, Pepe, Domingos Duarte, Silva, Pedro Osório, Manuel Fernandes, Manuel Granja, Paquito, Fernando e Soares

Nos 'tigres'

Miguel Bruno secretário técnico

Miguel Bruno, que já vestiu as cores do Sporting Clube de Espinho, será o novo se-

cretário técnico da equipa de futebol profissional do 'tigres'. O ex-jogador de futebol já ves-

tiu as camisolas do Futebol Clube do Porto, Feirense, Ovarense, etc., e irá substituir no cargo, Fernando Pedrosa.

Os jogadores de futebol da equipa do Sporting Clube de Espinho irão fazer testes médicos nos dias 24 e 25, iniciando os trabalhos no dia 26. No dia 29 (sábado), a equipa irá ser apresentada aos sócios e à comunicação social, seguindo-se um jogo de apresentação contra a equipa de juniores. Este sábado de manhã irá ser preenchido com jogos entre as escolinhas de futebol do Sporting Clube de Espinho, envolvendo cerca de quatro dezenas de crianças.

Manuel Proença

'Grand Slam' de Stavanger de voleibol de praia

Miguel Maia e João Brenha em 25.º lugar

Miguel Maia e João Brenha classificaram-se em 25.º lugar no Grand Slam da Noruega, em Stavanger, sexta etapa do 'Swatch FIVB Beach Volley World Tour', o Circuito Mundial de

Voleibol de Praia.

Maia e Brenha, que somaram 80 pontos e 3.400 dólares, perderam com os alemães Julius Brink e Christoph Dieckmann, vencedores do Volkswagen

Open de Portugal, por 0-2 (17/21 e 18/21).

De manhã, os olímpicos portugueses tinham vencido, por 2-1 (16/21, 21/18 e 15/13), a dupla sueca Berg/Svensson.



Torneio de Escolinhas de Silvalde 'De pequenino se torce o pepino'

O Torneio de Escolinhas de Futebol organizado pelo Conselho Desportivo da Vila de Silvalde, no sábado, de manhã, no extraordinário relvado sintético do campo da Seara, reuniu seis equipas – as Escolinhas de Futebol de Silvalde, o Sporting Clube de Espinho, 'Os Baixinhos', S. João de Ver, Relâmpago Nogueirense e Boavista.

Os jovens futebolistas deram mostras do seu valor, perante graúdos e adultos, batendo-se galhardamente e, sobretudo, com disciplina, 'fair-play' e respeito pelo adversário.

A equipa do Boavista acabou por conquistar o principal troféu, o do primeiro lugar, seguindo-se-lhe o Sporting Clube de Espinho, S. João de Ver, Escolinhas de Silvalde, Relâmpago Nogueirense e 'Os Baixinhos'.

Tratou-se de uma excelente organização do Conselho Desportivo da Vila de Silvalde e que visa a promoção do futebol e do desporto, nomeadamente para os pequenos jogadores que começaram a dar os primeiros pontapés na bola.

Manuel Proença



Fundador do Cruzeiro de Silvalde

Amigos homenageiam emigrante Fernando Oliveira

"Sou um humilde fundador do Cruzeiro de Silvalde" – foram estas as primeiras palavras, carregadas com bastante emoção, do emigrante silvaldense, Fernando Oliveira, num jantar que realizou no sábado à noite, no restaurante 'Flor da Corga', com um grupo de amigos e antigos jogadores daquela colectividade. A esta festa, associaram-se, entre outros, o presidente da Junta de Freguesia da vila de Silvalde, Abel Gonçalves e o ex-presidente do Cruzeiro, Albertino Silva.



Manuel Proença

Fernando Oliveira, que se encontra na Venezuela, disse sentir-se "orgulhoso por ter fundado este clube e por ver, ao fim de 50 anos, os progressos desta colectividade – a nível desportivo e social".

O fundador confessou estar emocionado por "ver caras (rostos) que há muito não via" e sublinhou que o jantar

"não se trata de nenhuma homenagem, mas sim de um convívio com algumas pessoas daquela época".

Segundo o fundador do Cruzeiro de Silvalde, "nós, os fundadores, apenas nos limitamos a deitar a semente que foi germinando com o trabalho realizado ao longo destes anos por todos os que aqui passaram".

Fernando Oliveira fez questão de "recordar aqueles

que já nos deixaram" e deixou a vontade de que "o Cruzeiro seja cada vez mais forte", apelando "à participação de todos".

Por sua vez, o presidente da Junta de Freguesia de Silvalde, Abel Gonçalves, fez questão de dizer que o dia "é de emoções muito fortes, pois vivemos a grande vitória de Portugal sobre a Inglaterra e esta grande vitória do Cruzeiro, que é a amizade demons-

trada por todos os presentes neste jantar".

Abel Gonçalves reafirmou "o orgulho da Junta de Freguesia numa Associação tão relevante e dignificante" e realçou "o trabalho da família do Albertino Silva ao longo destes anos, que em muito tem contribuído para o prestígio desta colectividade. Não é fácil a um clube amador como o Cruzeiro, ter o palmarés e a dignidade que tem".

Centro de Dietética com consultas gratuitas

NATURHOUSE há 5 meses em Espinho

A poucas semanas de celebrar o 5.º mês, a NATURHOUSE de Espinho afirma-se como um Centro de Dietética de reconhecido valor. As consultas gratuitas e o acompanhamento permanente e especializado são as armas do sucesso deste centro.

Instalado desde Março de 2006 em Espinho, o centro de nutrição e dietética NATURHOUSE é já um caso de sucesso e faz parte de uma rede de mais uma centena de centros no país.

Com o decorrer do tempo, o número de pessoas que procuram este centro tem aumentado significativamente, assim como os casos bem sucedidos.

Desde a data de abertura até ao final do passado mês de Junho, a NATURHOUSE atendeu cerca de 250 pessoas. Um número que tem aumentado de uma forma constante devido ao facto dos utentes que já frequentam a NATURHOUSE se sentirem satisfeitos com os resultados e aconselharem outros, chegando mesmo a haver famí-



lias a serem acompanhadas no centro.

A maioria das pessoas procura a NATURHOUSE para perda e controlo de peso, embora haja quem pretenda ganhar alguns quilos. Este centro também possibilita o aconselhamento de dietas terapêuticas para o controlo do colesterol, hipertensão, diabetes e outras patologias.

Na NATURHOUSE a obesidade é combatida de uma forma personalizada para cada pessoa que deseja melhorar a sua saúde e estética. Segundo Joana Santos, uma das assessoras dietéticas da NATURHOUSE de Espinho, refere que já conseguiu fazer perder 20 quilos a uma utente que «mudou a vida, ficando alegre e aumentando o seu bem-estar a todos os níveis», conta.

Parte do sucesso da NATURHOUSE, deve-se à particularidade de oferecer as consultas aos seus utentes durante todo o acompanhamento individualizado, efectuadas por uma profissional especializada, tendo o público apenas que adquirir os produtos terapêuticos, o que torna os tratamentos bastante acessíveis, quer pelo preço dos produtos quer pelo dinheiro poupado em consultas.

Como explica Joana Santos, numa primeira consulta, é efectuada a análise corporal e calculada pelo método da bio-impedância a percentagem de gordura, retenção de líquidos e massa muscular no organismo. A partir daí, e conforme o objectivo do utente, é elaborado um plano dietético que uma vez cumprido, garante o objectivo pretendido.

Instalada na Rua 12, n.º 670, em Espinho, próximo da Junta de Freguesia, com o telefone 22 732 52 74, a NATURHOUSE oferece ainda uma vasta gama de produtos dietéticos adaptados às diferentes necessidades.



Fotos VÍTOR LANCHÁ

Na Nave Polivalente

Centenas no sarau anual da APAM

Realizou-se, no sábado, o sarau anual da Associação Portuguesa de Artes Marciais (APAM), na Nave Polivalente e que contou com a participa-

ção das classes de Viet Vo dão (infantil, jovem e adultos), Viet Tai Chi, ginástica infantil, 'cycling' e dança moderna.

Todas as classes partici-

pantes empenharam-se em demonstrar o trabalho desenvolvido durante este ano lectivo, desde os mais pequeninos da ginástica infantil

(vestidos de Noody), até aos praticantes mais velhos, de Viet Vo Dão, que terminaram o sarau com exhibições e testes de quebra, onde o 'cinto

negro', Rui Pedro, partiu quatro telhas com a cabeça.

De salientar que no final do sarau houve a entrega de diplomas de graduação a

Carlos Tavares (Mestre – 4.º Dang), Guilhermino Pedro (Professor – 2.º Dang) e Jorge Belinha (Professor – 2.º Dang).



A marcar o regresso da secção de ginástica

Cor e alegria no sarau dos 'tigres'

O pavilhão Joaquim Moreira da Costa Júnior, encheu-se de cor e de alegria, na sexta-feira à noite, com o sarau do Sporting Clube de Espinho, que marca o regresso da secção de ginástica ao clube.

A iniciativa contou com um

conjunto de actividades rítmicas expressivas, nomeadamente com a ginástica rítmica de exibição, dança jazz, 'street dance', dança 'ragga', dança moderna, dança urbana, ballet e com uma demonstração de jiu-jitsu.



Foto VÍTOR LANCHÁ

A preparar-se para o título mundial de boxe

Vitória de Vítor Sá

O pugilista profissional espinhense, Vítor Sá está em grande forma. No domingo à noite, numa gala de boxe que decorreu em Matosinhos, Vítor Sá conseguiu mais uma grande vitória, aos pontos, diante Ivan Sanchez, em oito assaltos de três minutos cada. Vítor Sá prepara-se para

lutar pelo título mundial da sua categoria que, muito provavelmente, será disputado no pavilhão do Sporting Clube de Espinho.

O pugilista espinhense irá efectuar, em Outubro, um estágio em Cuba, com vista a esta prova que irá ter pela frente.



Os juniores (esquerda) e juvenis (direita) disputam o nacional na época 2006/2007

Hóquei em patins da Académica Época brilhante

Os escalões de formação da secção de hóquei em patins da Associação Académica de Espinho brilharam alto na época de 2005/2006, concluída da melhor forma com a vitória por 3-0 da equipa de infantis A no Pavilhão do Infante de Sagres, perante o CD Póvoa e a conquista do título de campeões do Torneio de Encerramento da Associação de Patinagem do Porto.

Entretanto a época já havia terminado da melhor forma para a equipa de juvenis que se

sagrou campeã distrital, garantindo o direito de disputar o Campeonato Nacional na próxima época. Também os juniores, garantiram a manutenção no nacional, uma conquista que teve sabor a vitória.

Entretanto, a equipa sénior academista, já prepara a época 2006/2007 com a entrada do novo treinador Paulo Freitas e do preparador físico Ricardo Gomes, vindos do Académico da Feira.

Também já estão definidos como reforços para a nova época:

o guarda-redes Paulinho Santos (ex-Académico da Feira), Ricardo Coelho (Famalicense), Rui Silva (Valongo), Pedro Pinto (Portosantense).

Ficam no plantel: Daniel Machado, Bruno Gomes, Tiago Santos, Hugo Santos, Filipe Sousa, Rui Neto (júnior) e Ivan Correia.

No campo das saídas, destaque para o afastamento do capitão academista, José Sousa, que entregou os patins no fim desta época.

Sandra Soares



Os infantis-A foram os vencedores do Torneio de Encerramento da Associação do Porto

No sábado

Assembleia do Novasemente

A Assembleia Geral do Novasemente Grupo Desportivo, que se deveria ter realizado no sábado, foi adiada "por motivos de força maior" para o próximo sábado, pelas 17 horas e na sede social do clube, mantendo-se a mesma ordem de trabalhos: leitura e votação da acta anterior; eleição dos órgãos sociais para 2006/2007; outros assuntos de interesse para a colectividade.

Vitória Categórica da AXEspinho

A um passo da II Divisão

A Academia de Xadrez de Espinho venceu categoricamente a última partida que disputou a contar para a sextaª jornada do Campeonato Nacional da III Divisão ficando, com esse resultado, a um pequeno passo de

conquistar a subida à II Divisão nacional.

Perante o CDUP - Centro Desportivo Universitário do Porto, a AXEspinho venceu sem apelo nem agravo, por esca-recedores 3 a 1, resultado conquistado por Igor Kovtun,

Sergey Leischenko, José Azevedo e Sérgio Ribeiro.

Com este resultado, a equipa de Espinho mantém o primeiro posto da tabela a um ponto do GDDias Ferreira II.

A última e decisiva partida do Campeonato decorre

no próximo sábado, pelas 15 horas, nas instalações da Turrespinho, sita na Rua 15, onde os espinhenses irão defrontar a equipa do GDDias Ferreira IV.

Sandra Soares

TOTOBOLA

Concurso dos Órgãos de Informação n.º 29/2006 de 16/07/2006. Prognóstico "Defesa de Espinho", Redacção Desportiva:

1. Malmo-AIK Estocolmo 1
2. Djurgarden-Elfsborg 1
3. ODD Grenland-Strat 1
4. Rosenborg-Fredrikstad 1
5. Sandefjord-Molde 2
6. Stabaek-Ham-Kam 1
7. Tromso-Valerenga X
8. FC Honka-FC Inter X
9. FC Koootepee-FC Lahti 2
10. TPS-VPS X
11. Sundsvall-Falkenberg X
12. Landskrona-Ljungskile 1
13. Trelleborgs-Norrkonping 2

XVI Festival de Natação do Sporting de Espinho

Competição e homenagens

Realizou-se, no sábado, o "XVI Festival de Natação do Sporting de Espinho" com a participação de 92 atletas da natação pura e sincronizada.

O público que encheu a bancada pôde assistir a um espectáculo bastante agradável podendo apreciar todo o trabalho desenvolvido durante a época pelos atletas do Sporting Clube de Espinho.



O Festival contou com a presença do presidente do Sporting Clube de Espinho, Rodrigo dos Santos, do vice-presidente, João Freitas, do presidente do Conselho Fiscal, Jorge Alves, do representante da Câmara Municipal de Espinho, vereador Manuel Rocha e do representante da Solverde, Manuel Freitas.

No final do espectáculo, o Sporting de Espinho agradeceu algumas entidades e personalidades que colaboraram com esta secção e aproveitou, também,

para prestar homenagem a alguns atletas que, de alguma forma, se destacaram durante a época que agora termina.

Assim foram distribuídos os seguintes prémios:

Entidades/personalidades homenageadas – Avelino Pereira; Ricardo Silva (Director Piscina Municipal); Domingos Gomes (Empresa Olho Digital); vice-presidente do Sporting Clube de Espinho, Sérgio Rocha (responsável do site do clube); Solverde, SA; Junta de Fre-

guesia de Anta; Junta de Freguesia de Espinho; Câmara Municipal de Espinho.

Nadadores homenageados – natação pura, Prémio revelação para Inês Dias (Infantil B)

e Prémio Atleta do Ano, Pedro Costa (Infantil A). Natação sincronizada, Prémio Revelação para Joana Pinto (Juvenil) e Prémio Atleta do Ano para Andreia Ferreira (Juvenil).

Foi ainda atribuído, pela segunda vez na história da natação do Sporting Clube de Espinho, o Prémio Carreira à atleta da natação sincronizada, Ana Tavares. A

atleta foi distinguida "pelo empenho, resultados e humildade demonstrados durante os anos que representou a natação do Sporting Clube de Espinho".



Flashes

Fotos VÍTOR LANCHÁ



A época das escolas de natação da Piscina Municipal de Espinho terminou no sábado de manhã e contou, para além de centenas de crianças e de seus familiares, com a presença do presidente da Câmara Municipal de Espinho, José Mota e do presidente da Junta de Freguesia de Paramos, Américo Castro

CASIMIRO DE ANDRADE

MÉDICO DENTISTA

Consultório: Rua 22 (Junto à Câmara)
Telef. 227344909

Aluga-se

ESTABELECIMENTO/ARMAZÉM

C/ 100 m2 + 60 m2 DE CAVE AO NÍVEL DA RUA

Vende-se

LOTE DE TERRENO

C/ 550 m2, PARA VIVENDA DE 4 FRENTES

Contactar: 91 959 12 94

CLÍNICA DE
MEDICINA
DENTÁRIA

IMPLANTES * ORTODONTIA

Dr. Jorge Pacheco

Dr. Gustavo Pacheco

Aos sábados por marcação

Tlm.: 96 103 44 20

Acordos: PSP, ACASA, CGD, EDP, EUROESPUMA,
PHILIPS, SAMS, CRUZ VERMELHA

R. 8, n.º 381-1.º • 4500 ESPINHO • Telef. 22 734 27 18

OS NOSSOS CLASSIFICADOS

ADVOGADOS

DR. J. MOREIRA DE SOUSA - Advogado - Escritório: Rua 23 n.º 773-1.º Dt.º. Telef. 227342022 c/ Fax 227319505.

ALUGA-SE

QUARTOS, c/ casa de banho privativa, c/ cozinha, pequeno-almoço, tratamento de roupa, garagem e TV Cabo mais Sport TV. Telef: 227340002 ou 227348972.

APARTAMENTOS T0, T1, T2 e T3. Totalmente equipados, com TV Cabo mais Sport TV, telefone, garagens, limpezas. Rua 62 n.º 156. Telef.: 227310851/2 - Fax: 227310853.

ALUGAM-SE 2 LOJAS pequenas - 1 em Espinho (Centro Comercial S. Pedro) e outra em Paramos. Alugo espaço c/ 700 m2 para stand de automóveis ou qualquer outro ramo, c/ escritório e wc, em Paramos. Tlm. 917553668.

ALUGA-SE ESPAÇO com aproximadamente 500 m2 - Rua 11, n.º 562 - Espinho. Contactar: 227341493 (das 8 às 12h30 e das 14 às 18h30).

ALUGA-SE APARTAMENTO T1 - Novo, junto ao mar e Estação Caminho de Ferro - Rua 7/64 c/ subsídio p/ jovem e c/ fiador - Renda 325 euros. Tlm. 917435455 (Sr. Trindade) e 919802773 (depois das 18 horas) ou 227314659 (depois das 20 horas).

ALUGA-SE ÉPOCA BALNEAR - Casa mobilada, em Espinho, Rua 62, perto da praia. Contactar: Telef. 227341488 - 227342690 (horas de expediente) * Tlm. 934167983.

ALUGA-SE NO CENTRO de Espinho quartos mobilados. Contactar tlm. 968462198.

ALUGA-SE T2+1 c/ garagem individual, Rua 16, sem mobília. Tlm. 962660706 * Telef. 227644419 (a partir das 20 horas).

ALUGA-SE T3 (não mobilado) c/ lugar de garagem, junto à Escola Sá Couto. Apartamento em óptimo estado de conservação. Preço: 400 euros (condomínio incluído). Telef. 227312507 * 916917796.

ALUGA-SE APARTAMENTO T1 - Rua 19 a 100 mts. da BP. Cozinha equipada, gás canalizado, garagem fechada e arrumos. Com subsídio renda jovem. Preço: 300 euros. Tlm. 936731939 * Telef. 227345219.

ESPINHO - T3 - Sem mobília, piso em lamparquet, excelente área, óptima localização. Preço: 340 Euros, condomínio incluído. Tel. 227340017 / 966344404 - CGR - AMI 1817.

ALUGA-SE T1 e T3 - Centro de Espinho. Tlm. 914795172.

MÉDICOS

- OTORRINO

DR. JOAQUIM FERREIRA MENDES - Médico especialista em ouvidos, garganta e nariz. Clínica Geral. Rua 9 n.º 295-2.º Esq. Telef: 227341710.

MENSAGENS

RITUAL INFALÍVEL ORAÇÃO DOS ANJOS - Acenda em lugar mais alto que a sua cabeça três velas brancas, num prato com açúcar, aos anjos Gabriel, Miguel e Rafael. Faça 3 pedidos, 2 difíceis e 1 impossível. Publique no 3.º dia e observe o que acontece ao 4.º dia. - M.C.

PASSA-SE

PASSA-SE ou ALUGA-SE Café Snack-Bar - Anta. Tlm. 919641911.

PRECISA-SE

PRECISA-SE URGENTE - Inscrições para multinacional em expansão em Portugal em www.glteam.net/opp.

PRECISA-SE ESTETICISTA com formação em estética e experiência comprovada. Respostas acompanhadas de "cv" detalhado ao n.º 17614 deste jornal.

PRECISA-SE OPORTUNIDADE - Se é uma pessoa com vontade de vencer na vida, temos uma excelente oportunidade de negócio (novidade) para aumentar os seus rendimentos (sem vendas). Contactar tlm. 919287929.

URGENTE: Multinacional procura Supervisores. Cont. www.onegocio.com/ilena - Tlm. 912126989 / 917105944.

PRECISA-SE RAPAZ ou RAPARIGA para restaurante, Auxiliar de Mesas. Folga ao domingo. Telef. 227347316.

SERVIÇOS

ESTOFADOR - Restauro todo o tipo de sofás, cadeiras, etc. Orçamentos grátis. Telef. 227344090. Rua do Passo Velho, n.º 217 - Anta.

ESTÚDIOS - LABORATÓRIOS VÍDEO VÍTOR LANCHÁ - Gravamos em DVD as suas cassetes de vídeo - VHS - V8 e Super 8mm. Acompanhe a tecnologia gravando em DVD. Tlm. 918735306 e 962788407.

TRESPASSES

TRESPASSA-SE CAFÉ SNACK-BAR no centro de Espinho. Como novo. Preço espectacular. Telef. 227333300 (dias úteis) * Tlm. 914005006 (fins de semana).

VENDE-SE

VENDE-SE NO CENTRO DE ESPINHO - T3 Dúplex, T2 e T3 a 2 min. de Espinho. Tlm: 919690655.

VENDE-SE T1 - S. FÉLIX DA MARINHA - Boas áreas. Óptimos acessos. Boa localização. 55.000 euros. Telef. 227343172.

VENDE-SE T2, junto ao Hotel Solverde, c/ novo; 100 m2, aquec. central; lareira c/ recuperador; caixilharia dupla; lugar de garagem. Óptimo preço. Tlm. 916318111.

VENDE-SE T2 - JUNCAL (facilidade de transportes) - C/ 2 quartos, 2 wc's, sala comum grande, lugar de garagem, caixilharia dupla, próximo do mar. Contactar tlm. 934357011.

VENDE-SE TERRENO para construção, c/ 750 m2 - Lugar da Lapa - S. Paio de Oleiros. Tlm. 967500849.

VENDE-SE APARTAMENTO c/ 180 m2. Rua 33 c/ 30 Sul/Poente. 4.º andar c/ vista de mar. Lugar de garagem. O próprio. Tlm. 914242888.

VENDE-SE T1 COMO NOVO e pronto a habitar, com mobília a estrear, 3.º andar voltado para Sul, com elevador, garagem bem próxima. Junto à Estação dos C.F. Preço: 87.500 euros (17.500 cts.). O próprio. Tlm. 916734203.

T3 DÚPLEX - ESPINHO, Rua 38, R/C, nascente/poente, excelente área, 1 lugar de garagem. Preço. 105.000 euros. Tel. 227340017 / 966344404 - CGR - AMI 1817.

T2 ESPINHO - NOVO, Av.ª 32, junto às escolas, excelentes áreas, sala com 40 m2, suite + 1 wc completo, garagem, aq. central e estores eléctricos. Prestação desde euros 367,00. PVP 125.000 euros. Tel. 227340017 - Tlm. 966116732 - CGR - AMI 1817.

T2 S. FÉLIX - Aquecimento central, recuperador, caixilharia dupla, wc completo + suite, óptima cozinha e lavandaria, pavimento em carvalho francês com garagem. PVP 117.500 euros. Tel. 227340017 - Tlm. 966116732 - CGR - AMI 1817.

T3 - USADO, Rua 19, em óptimo estado, com electrodomésticos, fogão de sala, 2 varandas, lugar de garagem e 2 arrumos. Excelente preço! 110.000 euros. Tel. 227340017 / 966344583 - CGR - AMI 1817.

T1 - ESPINHO - Rua 19, usado, 1.º andar com elevador, cozinha com forno e placa, aquecimento central, caixilharia dupla, varanda Poente. Garagem fechada e arrumo. Excelente preço. Tel. 227340017 - Tlm. 966344583 - CGR - AMI 1817.

VENDE-SE T3 - ESPINHO, usado, lugar de garagem, 2 varandas, 2 wc's e arrumos. Boa localização, perto de escolas e hospital. Tlm. 914767010.

Telefones Úteis

A. Viação Espinho 22 734 03 23
Biblioteca 22 733 58 69
Bomb. V. Espinho 22 734 00 05
Bomb. V. Espinhenses 22 734 00 42
Câmara Municipal 22 733 58 00
Centro de Saúde 22 733 40 20
Cliesp 22 733 04 10
Clínica Costa Verde 22 734 58 85
Clínica N.ª S.ª d'Ajuda 22 734 26 95
Clínica S. Pedro 22 734 47 14
Policlínica 22 733 06 40

CTT - Rua 19 22 733 06 31
CTT - Anta 22 733 06 61
EDP - Avarias 800 506 506
EDP - Leituras 800 236 236
Estação CP 808 208 208
Fisioclínica 22 731 49 86
Brigada Fiscal 22 734 11 96
Hospital Espinho 22 733 11 30
Hospital V. N. Gaia 22 379 42 11
S. Sebastião (S.M.Feira) 256 37 97 00
Junta Freguesia 22 734 44 18
PSP 22 734 00 38
Registo Civil 22 733 20 60
Repartição Finanças 22 733 20 70



Joaquim Manuel Jesus Oliveira

✠ Missa do 17.º Aniversário

Recordando-o com muita saudade, sua mãe, irmãos, cunhados, cunhada, sobrinhos e restante família vêm, por este meio, comunicar a todas as pessoas de suas relações e amizade, que será celebrada missa, por sua alma, dia 7, sexta-feira, pelas 8 horas, na Igreja Paroquial de Anta. Desde já agradecemos a todos quantos participarem na Santa Eucaristia.

A Família

AGÊNCIA FUNERÁRIA DE MARIA DE LOURDES - Anta - Espinho - Tels: 22 734 06 09 - 22 734 88 55

✠ Lénia Amaro Ferreira

Dia 11-07-2001

data do seu falecimento (5 anos)

Seus pais e irmão participam que mandam celebrar missa, dia 9, domingo, às 9h15, na Capela de N.ª S.ª do Mar (Bairro Piscatório).

Pai: Laurindo

Mãe: Rosa

Irmão: Edgar

Para os seus amigos e todos aqueles que conviveram com a Lénia, divulgamos um dos seus poemas de um livro escrito por ela:

*Não exagere no amor
Que te dedico.*

*Sei que te amo
Como amo o infinito
Que vejo em pensamento*

*Sei que te amo
Como amo a Deus
Num misto de louvor
De sabedoria a incerteza
Cujas infinita beleza
Só é acessível aos eleitos.*

*Procuo-te onde não te posso achar
Talvez nunca estejas ao meu alcance.
Mas a esperança é a última a morrer.*

*Adoro-te para sempre e
Para depois de sempre.*

*Apesar de tudo ainda te amo,
Mas a tua indiferença mata-me.
Nunca chorarei, por falta do teu amor,
Mas sim por não o ter alimentado.*

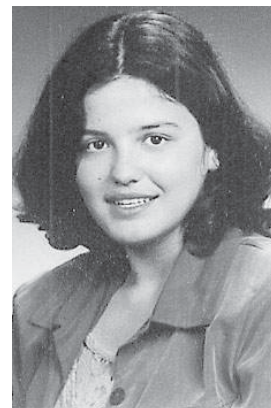

FARMÁCIAS DE SERVIÇO

Sexta (07) - PAIVA Rua 19, n.º 319 - Tel. 227340250

Sábado (08) - HIGIENE Rua 19, n.º 293 - Tel. 227340320

Domingo (09) - GRANDE FARMÁCIA Rua 8, n.º 1025 - Tel. 227340092

Segunda (10) - CONCEIÇÃO R. S. Tiago, n.º 701 - Silvalde - Tel. 227311482

Terça (11) - GUEDES DE ALMEIDA R. 36, n.º 416 - Anta - Tel. 227322031

Quarta (12) - TEIXEIRA Ctr. Com. Solverde/1 - Avenida 8 - Tel. 227340352

Quinta (13) - SANTOS Rua 19, n.º 263 - Tel. 227340331

DEFESA DE ESPINHO

vende-se na
Papeleria
Tecnópia
(Rua 32)

DEFESA DE ESPINHO

vende-se no
Quiosque
Rua 33, Lda.
(Rua 33)

Laboratórios Vídeo VÍTOR LANCHÁ
GRAVAMOS DVD'S

SUAS CASSETES VÍDEO VHS - V8 - SUPER 8MM

Contactos: Telem: 918 735 306
962 788 407

24 horas
por dia

Acompanhe a tecnologia gravando em DVD

Saneam. Básico (avarias) 22 733 58 40
Táxis (Câmara) 22 734 31 67
Táxis Costa Verde 22 734 01 18
Táxis (Graciosa) 22 734 00 10
Táxis União, Lda. 22 734 80 17
Táxis Unidos 22 734 22 32
Táxis Verdemar 22 734 35 00
Tesouraria Fazenda Pública 22 733 20 87
Tribunal 22 734 23 51

ANTA

Farmácia 22 734 11 09
Farmácia Guedes de Almeida .. 22 732 20 31
Junta Freguesia 22 734 64 53
Lar da 3.ª Idade 22 733 09 00

Unidade de Saúde 22 734 58 10

GUETIM

Junta Freguesia 22 734 42 26

PARAMOS

Centro Social 22 733 08 70

Farmácia 22 734 63 88

Junta Freguesia 22 734 27 10

Reg. Engenharia 22 734 20 23

Unidade de Saúde 22 734 50 01

SILVALDE

Junta Freguesia 22 734 40 17

Unidade Saúde Marinha 22 734 31 01

Unidade Saúde Silvaldinho 22 734 36 42

ESPINHO - S. PAIO DE OLEIROS

**D. Maria Almerinda Oliveira Malta**

Agradecimento e Missa do 7.º Dia



Seu marido, filhos, genro, nora, netos e restante família agradecem, reconhecidamente, a todas as pessoas que estiveram presentes no funeral da sua ente querida ou que de outro modo se associaram à sua dor. Comunicam que a missa do 7.º dia será celebrada domingo, dia 9, pelas 11 horas, na Igreja Paroquial de S. Paio de Oleiros. Desde já agradecem a todos quantos participarem na Santa Missa.

A Família

S. Paio de Oleiros, 6 de Julho de 2006

AGÊNCIA FUNERÁRIA DE MARIA DE LOURDES - Anta - Espinho - Tels.: 22 734 06 09 - 22 734 88 55

**Camilo da Luz Almeida**

Missa do 4.º Aniversário do falecimento

Suas filhas, genros, netos e bisneto vêm, por este meio, comunicar às pessoas de suas relações e amizade que será celebrada missa, por alma do seu ente querido, dia 14, sexta-feira, às 19 horas, na Igreja Matriz de Espinho. Desde já agradecem a todos quantos participarem na Santa Eucaristia.

Espinho, 6 de Julho de 2006



*Maria Isabel de Sá Almeida Morado
Ivone Maria Matias Sá Almeida Ferreira
Carlos Belmiro Morado Sousa Neves
Vitorino dos Santos Ferreira*



GRIJÓ

António Carvalho dos SantosMissa
do 7.º Aniversário

A família vem, por este meio, participar que será rezada missa por sua alma, dia 9, domingo, às 18 horas, no Mosteiro de Grijó.

Desde já agradece a todas as pessoas que possam comparecer a esta celebração.

ANTA - ESPINHO

**Lino Manuel Leite da Costa**

Missa do 6.º Mês

Sua esposa, filha, mãe, irmã, sogros, cunhados, sobrinhos e restante família vêm, por este meio, participar que será celebrada missa por alma do saudoso extinto, sábado, dia 8, pelas 19 horas, na Igreja Matriz de Espinho. Desde já agradecem a todos quantos participem na Eucaristia.

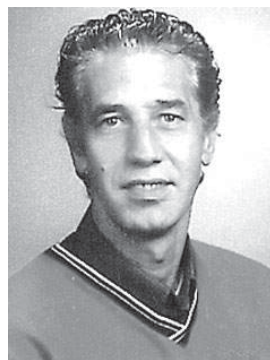
A Família**Artur de Sá Vieira de Oliveira**

Missa do 10.º Aniversário

*Faz 10 anos que partiste
Nunca serás esquecido
Dentro do meu coração estás
E eu estou sempre contigo.*

Tua esposa

Será celebrada missa por sua alma, dia 9, domingo, às 19 horas, na Igreja Matriz de Espinho. Desde já agradecem a quem comparecer.

*Saudades de tua filha,
filhos, netos e noras*

**Idalina Ferreira da Silva**

(Faleceu com 83 anos de idade / Viúva de Lino Brasileiro)

Agradecimento e Missa do 7.º Dia

Seus filhos, noras, genros, netos e restante família vêm, por este meio, agradecer às pessoas que tomaram parte no funeral do seu ente querido ou que de outro modo se associaram à sua dor. Comunicam que a missa do 7.º dia se celebra hoje, quinta-feira, pelas 19 horas, na Igreja Matriz de Espinho. Desde já agradecem a todos quantos participem na Eucaristia.

Espinho, 6 de Julho de 2006



FUNERÁRIA N. S. D'AJUDA - SANCEBAS E LUÍS ALVES - ESPINHO - TEL. 22 734 51 29

**Maria Correia Pinto**

(Faleceu com 99 anos de idade)

Agradecimento



Suas filhas, netos, bisnetos e restante família vêm, por este meio, agradecer às pessoas que tomaram parte no funeral do seu ente querido e na missa do 7.º dia ou que de outro modo se associaram à sua dor.

Espinho, 6 de Julho de 2006

*Emília Guimarães
Fernanda Guimarães Pardilhó*

FUNERÁRIA N. S. D'AJUDA - SANCEBAS E LUÍS ALVES - ESPINHO - TEL. 22 734 51 29

**Maria Alice de Sousa Ramos**

Agradecimento e Missa do 7.º Dia

Seus filhos, nora, genro, netos e restante família vêm, por este meio, agradecer às pessoas que tomaram parte no funeral do seu ente querido ou que de outro modo se associaram à sua dor. Comunicam que a missa do 7.º dia será celebrada dia 8, sábado, pelas 19 horas, na Igreja Matriz de Espinho. Desde já agradecem a todos quantos participem na Eucaristia.

Espinho, 6 de Julho de 2006



FUNERÁRIA N. S. D'AJUDA - SANCEBAS E LUÍS ALVES - ESPINHO - TEL. 22 734 51 29

**Arq. Jorge Manuel Pinto Moreira da Costa**

Agradecimento e Missa do 7.º Dia

Sua esposa, filhos, nora, netos, irmã, cunhadas, sobrinhos e restante família vêm, por este meio, agradecer às pessoas que tomaram parte no funeral do seu ente querido ou que de outro modo se associaram à sua dor. Comunicam que a missa do 7.º dia será celebrada amanhã, sexta-feira, pelas 19 horas, na Igreja Matriz de Espinho. Desde já agradecem a todos quantos participem na Eucaristia.

Espinho, 6 de Julho de 2006



FUNERÁRIA N. S. D'AJUDA - SANCEBAS E LUÍS ALVES - ESPINHO - TEL. 22 734 51 29

**Fernando Vítor Francisco Pereira**

Agradecimento

Sua esposa, filho, nora, netos, bisnetos, irmã e restante família vêm, por este meio, agradecer às pessoas que tomaram parte no funeral do seu ente querido e na missa do 7.º dia ou que de outro modo se associaram à sua dor.

Espinho, 6 de Julho de 2006

*Emília Marques Faria
Francisco Fernando Marques Pereira
Cristina Maria Morais Cruz Brito Marques Pereira
João Pedro Marques Pereira
Ricardo Miguel Pereira
Fernando Miguel Pereira
Daniela Cristina Pereira
Maria Alice Pereira*

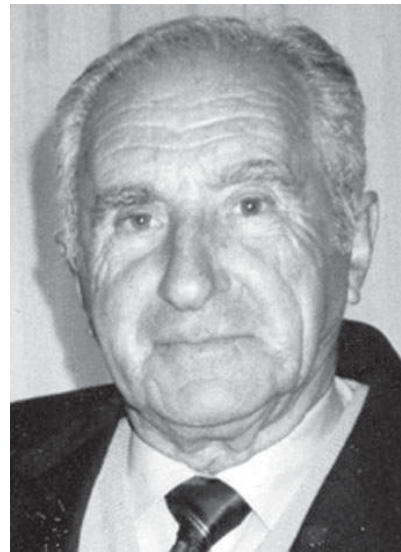

FUNERÁRIA N. S. D'AJUDA - SANCEBAS E LUÍS ALVES - ESPINHO - TEL. 22 734 51 29

Em plena Rua 6

Figo com catorze centímetros

A natureza, às vezes, prega-nos cada partida! Vejam só! Um figo com 14 centímetros, quase o tamanho de uma mão e com 300 gramas de peso! Isto aconteceu na Rua 6, no quintal de José Manuel Araújo.



Foto VÍTOR LANCHÁ

Mas não foi a primeira vez que a árvore lhe pregou a partida. Durante esta semana, a figueira produziu cinco frutos de grande dimensão. O último tinha 13,5 centímetros

e pesava 240 gramas... e muito bom, por sinal, que o diga José Araújo!

“É uma doçura, ou não se trata de um figo pingo-de-mel” – confessou o proprietá-

rio da árvore ‘milagrosa’.

Este último figo, o maior de todos, até agora, José Araújo, irá oferecê-lo à sua mãe.

Quem sabe esta árvore

anda inspirada por um Figo português, que brilha numa gloriosa selecção de futebol, em terras da Alemanha!...

Manuel Proença

E você?

Já deu a sua tampa hoje?



Entregue as suas tampas na Lipor



e coloque as garrafas de plástico no contentor amarelo do Ecoponto.



Lipor

Um gesto. **Duas causas.**

A Lipor associa-se ao movimento nacional de recolha de tampas.

Ajude-nos a ajudar.

Saiba mais em www.lipor.pt
ou através da **Ecolinha 800 200 254.**