

## Investigação desde Outubro de 2005

# Detidos dois alegados traficantes de haxixe

página 4

Na madrugada de quarta-feira

## Bicicleta dos Espinhenses roubada

página 4

A obra do edifício  
Coração de Jesus

Centro Social de Paramos  
critica presidente da Junta

página 9

Pela primeira vez em Portugal

Patti Labelle  
com 'show' memorável  
no Casino de Espinho

página 28

## Rebaixamento da linha-férrea

# Máquina já em funcionamento

página 5



PUB.



comercialização  
e promoção

apartamentos  
**T3 e T4**



no centro de Espinho, 5 famílias terão o privilégio  
de habitar um **apartamento de sonho...**

...a sua pode ser uma delas

edifício  
**atlântida**

Rua 25, nº 720 - Espinho

Visite Andar Modelo todos os dias das 14h30 às 18h30

Tel. / Fax 227 328 001 / 227 471 130 / 939 832 379

aneves-filhos@mail.telepac.pt



[www.quinta-loureiro.com](http://www.quinta-loureiro.com)

# Quinta Loureiro

Eventos

Casamentos | Baptizados | Comunhões | Aniversários | Reuniões

marcações:

227 328 244 | 912 217 701 | 917 207 091

Rua do Sisto, 35 Silvalde - Espinho





Com o 'Capela Quartet'

# António Capela na China

*Um dos antenses com maior reputação internacional esteve recentemente na China para falar daquilo que melhor sabe fazer – construir violinos. António Capela acompanhou o 'Capela Quartet' na sua deslocação ao oriente para participar no Festival de Música Moderna de Pequim, onde deu uma palestra para os alunos do Conservatório de Pequim e para a Associação de Mestres Construtores de Violinos.*

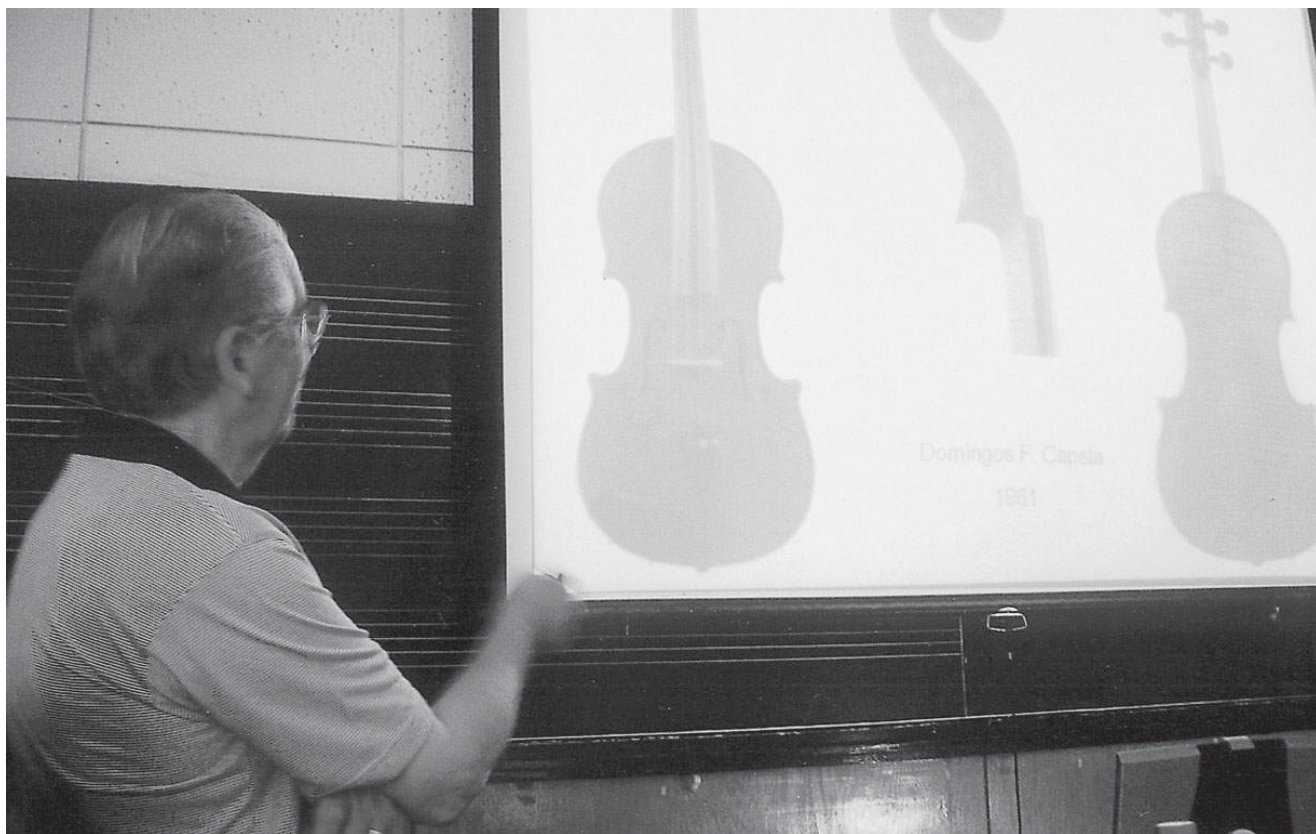

**Sandra Soares**

O Quarteto Capela nascido no início da década de 80 é constituído por dois violinos, uma viola e um violoncelo, instrumentos construídos por António Capela que os empresta aos músicos para as suas actuações. Um dos elementos deste grupo, o violinista Bin Chao, é chinês e através dele surgiu o convite para uma actuação neste grande evento de música promovido pelo Conservatório de Pequim, convite alargado ao construtor António Capela para que acompanhasse os músicos.

O convite foi de imediato aceite, tendo o artista antense proposto falar dos grandes construtores portugueses de instrumentos de arco, abordando, obviamente, a história da sua família composta por três gerações de construtores, o seu pai Domingos Capela, ele próprio e o seu filho Joaquim

António Capela, que também o acompanhou nesta deslocação. Aproveitando a presença dos músicos do Quarteto Capela que se fizeram acompanhar pelos seus instrumentos, o artista antense fez uma explanação sobre os mesmos.

A palestra que havia sido preparada com antecedência acabou por ser feita de improviso pois os apontamentos ficaram dentro de uma mala perdida por vários dias, ainda assim e apesar de proferida em italiano e traduzida para chinês por um dos directores da escola de construção de violinos pertencente ao Conservatório de Pequim, a intervenção foi acompanhada com grande atenção tanto por alunos como por muitos mestres construtores já formados e em actividade que não perderam a oportunidade de privar com António Capela



Semanário Registado na Direcção-Geral de Comunicação Social sob o n.º 100594

**DEFESA ESPINHO**

Fundado em 27/Março/1932

**PROPRIEDADE** – EMPES - Empresa de Publicidade de Espinho, Lda. Matriculada na Conservatória do Registo Comercial de Espinho sob o n.º 59, folhas 30 do livro C-1

Capital Social: 5.200,00 Euros  
Contribuinte: 500 095 540

**Administração**

Fernando Cunha (gerente)  
Joaquim Vasconcelos (gerente)

**Detentores com mais de 10% do capital**

Solverde - Soc. de Investimentos Turísticos da Costa Verde, Lda.

**Direcção**

Lúcio Alberto  
Email - lucio.alberto@mail.telepac.pt

**Redacção**

Manuel Proença e Sandra Soares

**Colaboradores**

Elisabete Moreira, Rui Pereira e Vítor Lancha

**Colunistas**

Adérito Santos; Adolfo Leitão Carvalho; António Duarte Estêvão; António Regedor; José Sarmento; Manuel Sancebas; Maria Fernanda Barroca; Mário Frota; Marta Feijó; Napoleão Guerra; Serafim Marques e Sérgio Carvalho.

**Departamento de Produção**

António Guerra

**Publicidade**

Joaquim Natário

**Secretaria de Administração e Redacção**

Cristina Fonseca e Fernanda Oliveira

**Serviços Administrativos e Publicidade**

Av.ª 8, 456 - 1.º andar - Sala R  
Ap. 39 - 4501-853 ESPINHO Codex  
Telef. 22 734 15 25 • Fax 22 731 99 11  
Email-empes@sapo.pt

**Departamento de Redacção**

Av.ª 8, 456 - 1.º andar - Sala H  
Ap. 39 - 4501-853 ESPINHO Codex  
Telef. 22 734 15 25 • Fax 22 731 99 11  
Email-defesadeespinho@mail.telepac.pt

**Impressão**

NAVEPRINTER - Indústria Gráfica do Norte, SA - E.N. 14 (km 7,05)  
Apartado 121 - 4471 MAIA Codex

**Tiragem média**

4.000 exemplares

Depósito Legal n.º 1604/83

**Internet:**

[www.defesadeespinho.no.sapo.pt](http://www.defesadeespinho.no.sapo.pt)

Os textos (e ilustrações) de Opinião publicados nesta edição são da inteira responsabilidade dos seus autores, não vinculando, directa ou indirectamente, o cariz editorial e informativo deste jornal.

## VIDRARIA FERREIRA

Vidro nacional e estrangeiro - Vidro Anti-reflexo e molduras para caixilhos - Espelhos - Tijolos - Telhas de Vidro

**FERREIRA & FERREIRA, LDA.**

ENCARREGA-SE DA COLOCAÇÃO DE VIDROS EM QUALQUER PONTO DO PAÍS

Rua das Fábricas, n.º 40 • 4500-628 Silvalde - Espinho (Zona Industrial de Silvalde) • Telef./Fax: 227 340 480

## Gabinete de Radiologia de Espinho

**DR. JORGE NUNES DE MATOS**  
**DR.ª MARIA DO CARMO VASCONCELOS**  
**DR.ª HELENA CUNHA**

Médicos especialistas:

Radiologia Digital \* Radiologia Dentária \* Ecografia  
Mamografia Digital \* Densitometria Óssea \* TAC

Acordos com: ADSE, SAMS, PORTUGAL TELECOM, PSP, GNR, CGD, ACASA, MINIST. JUSTIÇA, CTT, MEDIS, MULTICARE e SNS  
Consultório: R. 20, n.º 1436 r/c • Telef. 227341975 - 227314650 • Fax: 227318963  
Horário: Das 08h30 às 13h00 e das 14h00 às 19h00

## Aluga-se

**ESTABELECIMENTO/ARMAZÉM**

C/ 100 m2 + 60 m2 DE CAVE AO NÍVEL DA RUA

## Vende-se

**LOTE DE TERRENO**

C/ 550 m2, PARA VIVENDA DE 4 FRENTES

**Contactar: 91 959 12 94**





ficando deslumbrados com os instrumentos por si construídos, em especial o violoncelo.

Quem também ficou impressionado pelo que viu foi António Capela. As suas deslocações ao estrangeiro, seja para participar em concursos de construtores, palestra, colóquios ou outras actividades, são frequentes, ainda assim a organização, a educação das pessoas e a limpeza numa cidade com muitos milhões de habitantes são, na sua opinião, espantosas.

Exemplo disso é o Conservatório de Pequim que alberga cerca de 2500 alunos, muitos dos quais residem nas instalações das escolas desde os seus cinco anos, usufruindo de um método de ensino rigoroso e exigente que obriga a várias horas de estudo diárias além do período de aulas.

Outra situação que António Capela recorda desta viagem é a forma inusitada dos chineses conduziram, pelo menos na cidade de Pequim, garantindo que dois minutos dentro de um carro bastariam para ter um acidente, daí o seu grupo se ter limitado a percorrer a cidade de táxi, usufruindo de algumas das suas maravilhas.

Além de terem contactado de perto com a realidade do Conservatório, António Cape-

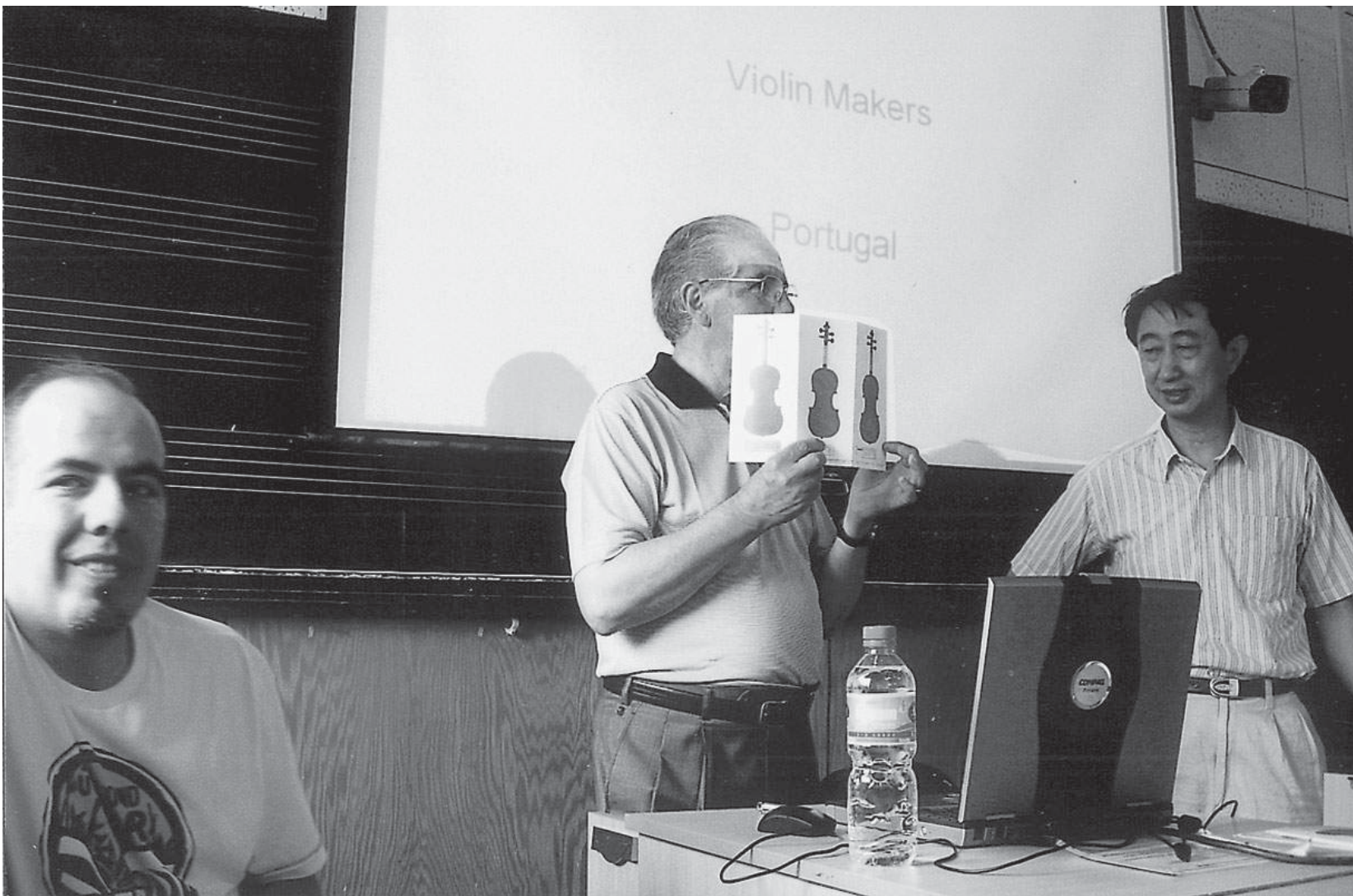

la e o seu filho, sempre acompanhados pelos músicos do Capela Quartet também aproveitaram para fazer turismo e ficaram a conhecer alguns dos

lugares mais marcantes de Pequim, tendo dado também um "saltinho" às famosas Muralhas da China.

É se em Roma se faz como

os romanos, na China faz-se como os chineses pelo que as refeições foram saboreadas com os tradicionais pauzinhos, embora António Capela garanta,

em resposta à curiosidade de um amigo, que não comeram minhocas... Pelo contrário, a comida era saborosa e, ainda que com a contrariedade de

uma mala perdida que o obrigou a recorrer às lojas dos chineses na China, o antense revela ter vivido uma experiência muito interessante.

# ISPAB

Instituto Superior de Paços de Brandão

## Licenciaturas

Relações Públicas e Publicidade • Gestão e Contabilidade • Engenharia Química

## Pós-Graduações

Gestão Ambiental • Gestão da Qualidade • Gestão Financeira

## Cursos Especialização Tecnológica

Aplicações Informáticas de Gestão • Organização e Planificação do Trabalho

## Formação Profissional

Avenida Escolar, Apartado 99 • 4536-906 Paços de Brandão • tels. 22 7449277 / 22 7451005 • fax 22 7451009  
 geral@ispab.pt ou ispab@netvisao.pt • www.ispab.pt



Investigação desde Outubro de 2005

## Detidos dois alegados traficantes de haxixe

As Brigadas de Investigação Criminal da Polícia de Segurança Pública de Espinho detiveram dois cidadãos espinhenses, um com 22 e o outro com 25 anos, respectivamente, funcionário de caixa num estabelecimento comercial e o outro desempregado, por alegado tráfico de estupefacientes.

Numa busca domiciliária, sob mandado judicial do Tri-

bunal de Espinho, os agentes policiais apreenderam a um dos indivíduos 6,9 gramas de haxixe e ao outro, cerca de 102 gramas

de mesmo estupefaciente.

A Polícia apreendeu-lhes, ainda, 630 euros em dinheiro, diversos cartões de telemóvel e

alguns objectos por considerarem, supostamente, provenientes ou ligados ao tráfico de estupefacientes.

O processo foi desencadeado pelas Brigadas de Investigação Criminal da PSP em Outubro de 2005 e teve o seu desfe-

cho na terça-feira com as buscas domiciliárias.

Segundo a PSP de Espinho estes dois indivíduos "procediam à venda de estupefacientes na área de Espinho".

Os dois detidos foram presentes ao Tribunal Judicial de Espinho ontem, ficando um deles em prisão preventiva, e o outro com apresentações periódicas.

**Manuel Proença**

Comissário João Paulo Caetano e a operação "Polícia Sempre Presente – Verão em Segurança 2006"

## Muitas operações stop "para garantir maior segurança"

A Polícia de Segurança Pública de Espinho tem em curso uma operação denominada "Polícia Sempre Presente – Verão em Segurança 2006" que, segundo o comandante da Secção de Espinho, comissário João Paulo Caetano, visa "um reforço da visibilidade nas áreas de veraneio, nas zonas das praias, comerciais e junto das residências dos cidadãos que se ausentam para férias".

Segundo o comandante da PSP de Espinho, "o reforço do policiamento é feito através das equipas velocipedicas, com uma derivação das Brigadas de Investigação Criminal e Brigadas de Intervenção Rápida para a zona da praia e de inúmeras operações Stop nas entradas e saídas de Espinho. Também o Corpo de Intervenção vem, ao fim-de-semana, reforçar o policiamento".

João Paulo Caetano justifica que "uma vez que Espinho é um concelho eminentemente turístico, com uma afluência de milhares de pessoas, queremos garantir uma maior segurança e transmitir esse sentimento à

população. Vamos fazer inúmeras operações diárias, derivadas para o trânsito, segurança das pessoas e fiscalização de estabelecimentos de diversão nocturna. Não vamos permitir, por exemplo, que menores consumam bebidas alcoólicas", exemplifica.

### Cinco detenções e fiscalização com muitas apreensões

Entretanto, no âmbito da "Polícia Sempre Presente – Verão em Segurança 2006", entre quinta-feira e domingo, a PSP de Espinho controlou 75 viaturas, levantou 23 autos de contra-ordenação (por falta de inspeção periódica, entre outras infracções), elaborou sete avisos de apresentação de documentos (por falta de acompanhamento de documentos diversos) e elaboradas 33 participações (por diversas infracções ao Código de Estrada).

Os agentes da PSP de Espinho detiveram, ainda, cinco indivíduos – quatro por condução

sob o efeito de álcool e um por falta de habilitação legal para conduzir.

Em relação à fiscalização administrativa realizada, a PSP de Espinho levantou 23 autos de contra-ordenação "(por utilização de espaço de dança sem alvará, falta de afixação de horário de funcionamento, de indicação de lotação e de vigilância, vigilante/porteiro sem identificação, falta de aviso de existência de livro de reclamações, falta de livro de reclamações, falta de aviso de proibição de venda de bebidas alcoólicas, falta de classificação de estabelecimento, e por porta de emergência obstruída".

No decorrer desta operação, a PSP apreendeu 16 DVD e 206 CD, no valor de cerca de 3.330 euros, por suspeita de usurpação, dois leitores de CD, três leitores vinil, uma mesa de som, uma mesa de luz, dois monitores, um computador portátil, três ratos, dois computadores, dois teclados, um par de auscultadores, um microfone, três projectores, um comando, seis focos de luz e seis colunas

de som".

Nesta operação, a Secção de Espinho da PSP envolveu 23 elementos policiais, apoiados por quatro viaturas e um motociclo.

Entretanto, os detidos numa operação Stop por condução sob o efeito do álcool tratavam-se de um funcionário público, de 34 anos, por condução de veículo automóvel, acusando uma taxa de alcoolemia de 1,33 g/l; um mecânico de 39 anos, por condução de veículo automóvel, acusando uma taxa de alcoolemia de 1,26 g/l; uma mulher de 31 anos, assistente de marketing, por condução de veículo automóvel, acusando uma taxa de alcoolemia de 1,86 g/l; e um jovem de 19 anos, por condução de veículo automóvel, acusando uma taxa de alcoolemia de 1,26 g/l.

Os agentes da PSP detiveram, ainda, um jovem de 22 anos, empregado de mesa, por condução de veículo automóvel, sem estar devidamente habilitado.

**Manuel Proença**

Na madrugada de quarta-feira

## Bicicleta dos Espinhenses roubada

Aproveitando a saída de uma viatura do quartel dos Bombeiros Voluntários Espinhenses e o facto do portão apenas ter ficado encostado, um amigo do alheio infiltrou-se no edifício e furtou uma das bicicletas que se encontrava adstrita ao novo projecto da corporação de apoio às praias.

Eram cerca das três da manhã da madrugada de quarta-feira quando em resposta à solicitação do Hospital de Espinho para transferência de um paciente, a viatura dos bombeiros saiu do quartel ficando o portão apenas encostado.

Apesar da presença de outros bombeiros ninguém se terá apercebido de nada e a coberto da noite o larápio deitou por terra a possibilidade deste novo serviço entrar em efectivo funcionamento, o que estava previsto para a segunda quinzena deste mês.

Com apenas uma bicicleta e sem verbas para aquisição de uma nova, o apoio às praias fica

sem efeito, já que, segundo o comandante da corporação Jorge Rocha, a saída de um bombeiro sozinho não faria sentido.

Resta esperar que surja a verba necessária para a aquisição de uma ou mais bicicletas para que o projecto possa arrancar em definitivo.

**Sandra Soares**



O sinal sonoro da passagem de nível da rua 23 que alerta para o encerramento das cancelas não se encontra em funcionamento, um perigo para as muitas centenas de peões que passam por aí diariamente, em especial os invisíveis



Rebaixamento da linha-férrea

# Máquina já em funcionamento

Como se esperava  
e comentava,  
a chegada  
de uma máquina  
de grandes  
dimensões e  
características  
especiais trouxe  
um novo impulso  
às obras de  
rebaixamento  
da linha-férrea  
que se encontram  
em grande  
andamento  
e com  
várias frentes  
de trabalho.

tem suspensos dois braços, sendo a função de um deles triturar o material com grande velocidade, enquanto o outro o retira, ficando o espaço pronto para colocar as vigas de aço e encher de betão, sendo assim construídos os muros de forma rápida e eficaz. Como esta máquina existem apenas outras seis em toda a Europa.

Com os muros de betão que irão suportar o túnel construídos, são colocadas as vigas de suporte da plataforma de superfície. Esta é a fase em que a obra junto ao pontão já se encontra, podendo vislumbrar-se desde já uma imagem do que será o túnel.

Entretanto e depois da zonas de taipais ter sido alargada na Avenida 8, a sul da rua 33, o mesmo está a ser feito a norte desta via, onde também já se podem observar movimentações de máquinas.

Ainda na avenida 8, mas no espaço em frente ao Casino, a via está a ser rasgada para se efectuar a ligação e algumas tubagens relacionadas com infra-estruturas de saneamento básico e outros serviços instalados no subsolo. Devido a estas obras a parte do túnel que passava por baixo da Avenida 8 foi encerrada, mantendo-se no entanto aberta a ligação à zona nascente da linha.

Esta obra está a gerar muita curiosidade tanto nos espinhenses como nos muitos visitantes que frequentam a cidade nesta época balnear, sendo habitual ver um aglomerado de gente nas zonas onde os taipais das obras são em rede, possibilitando a observação dos trabalhos. Uma coisa é certa, todos os dias há novidades e o funcionamento das máquinas de grande porte, em especial a que se situa junto à rua 33, é impressionante.



**Sandra Soares**

Assim, junto à passagem de nível da rua 33 encontra-se a trabalhar uma máquina cuja função é remover a terra e material da zona onde ficarão os muros de betão que irão sustentar o túnel. A grua de grandes dimensões

## 1.º GRANDIOSO FESTIVAL TAURINO

**DOMINGO - 23 • JULHO/06 • 17 HORAS**

Local: **Zona Industrial de Roligo - Espargo (traseiras da EDP) • SANTA MARIA DA FEIRA**

Organização: **GRUPO CULTURAL E RECREATIVO ANDORINHAS DE ESPARGO**

Neste evento vamos ter a presença em Praça do cavaleiro José Carlos Carneiro da Costa, natural da freguesia de Pigeiros e residente em Caldas de S. Jorge, de seu nome artístico: **José Carlos Portugal**. Sendo inédito no concelho da Feira a realização de um Festival Taurino e que se tenha conhecimento ter existido um artista tauromáquico.

Cavaleiros: **Carlos Miguel** • Praticantes: **Tiago Cantante / Joana Andrade**

Amadores: **João Costinha / Alexandre Gomes / José Carlos**

Forcados Amadores: **Alter do Chão e Monforte**

### 6 toiros SANTIAGO

**Venda de Bilhetes:** Nas bilheteiras da Praça no dia da corrida • Restaurante *O Feirense* (Santa Maria da Feira) • Padaria *O Forno* (Pigeiros) • Cooperativas agrícolas de *Santa Maria da Feira* e *S. João da Madeira* • *Malizan* e *M. Santos* - Pronto-a-Vestir (*S. João da Madeira*)

Compramos todos os artigos em:

**OURO \* PRATA \* JÓIAS**  
**CAUTELAS DE PENHOR**

*Pagamos melhor e a dinheiro*

2.º E ÚLTIMO ANDAR • HONESTIDADE - SIGILO - PRIVACIDADE

Rua 23, n.º 174 - Edifício S. Pedro - Sala Y - ESPINHO • Tlm.: 96 587 98 72

**Clínica Médico-Dentária**

**Rosa Neves, Lda.**

Rua 29, n.º 696 (entre as ruas 26 e 24)

Marcações pelos telef.: **22 734 01 16 e 91 496 13 67**





OPINIÃO

**CONTRA A CORRENTE**

Manuel Proença

## “Dai de beber a quem tem sede”

A água é um bem essencial à vida, de tal forma que nos dias de hoje, os governos das diferentes nações e os organismos internacionais procuram valorizá-la e preservá-la. A UNESCO, na sua página da Internet, diz mesmo que a água é um “recurso único, prioridade absoluta” e que é “fonte de toda a vida”.

A UNESCO, em 2002, na Cimeira de Joanesburgo, “sublinhou a dimensão ética colocada pela questão da água”, e afirmou que “o acesso à água é considerado como um direito humano fundamental”.

Nesse ano, a UNESCO concluiu que há “a necessidade de reduzir para metade, até 2015, a percentagem de pessoas no mundo sem acesso à água potável e sem saneamento básico” e que é importante no “combate à pobreza”.

O Programa Mundial para a Avaliação dos Recursos Hídricos (World Water Assessment Programme – WWAP), tem como competência “o desenvolvimento de bases científicas e éticas capazes de assegurar a água para todos”.

Evocando aspectos religiosos, também Jesus disse: “dai de beber a quem tem sede”.

Para que se reflita...

## Assembleia Municipal

# Vogais da coligação PSD/CDS-PP ausentam-se na votação

*A última Assembleia Municipal de Espinho ficou marcada por um incidente, aquando da votação de um dos documentos apresentados pelo Partido Social Democrata na reunião de quinta-feira. Os vogais da coligação ‘Juntos por Espinho’ acabaram por se levantar e por se ausentar da sala, como protesto a uma decisão da presidente da Assembleia Municipal, Graça Guedes.*

Manuel Proença

Tudo aconteceu na sequência da apresentação de um documento por parte do vogal Vicente Pinto intitulado ‘Reabilitação do Parque da Cidade’. O vogal socialista, José Luís Peralta propôs uma alteração ao documento e como esta não foi aceite pelo autor, acabou por ‘tirar um coelho da cartola’, apresentando uma proposta alternativa, com base no Regimento da Assembleia, fazendo uma alteração, apenas, à parte deliberativa.

Na altura, Vicente Pinto questionou Graça Guedes se ambos os documentos seriam votados. A presidente da mesa respondera-lhe que sim. Entretanto, o mesmo vogal pediu para que o seu documento fosse votado em primeiro lugar e Graça Guedes submeteu ao plenário a decisão, acabando por ser votada a proposta alternativa em primeiro lugar. Foi então que Vicente Pinto e Paulino Ribeiro abandonaram a sala. Depois de regressarem e convictos de que o seu documento iria ser votado, já os vogais presentes votavam um outro documento. Gerou-se a confusão e os vogais da coligação ‘Juntos por Espinho’ abandonavam a sala, ficando, apenas, o secretário da Junta de Fre-

guesia de Espinho, pedindo explicações sobre aquilo que se estava a votar.

O documento aprovado, recomendava à Câmara que “seja planeado e projectado o Parque da Cidade que tenha em conta os equipamentos existentes, assim como a criação de novos espaços”, “que se crie um circuito de manutenção instalando equipamentos desportivos apropriados aos exercícios físicos básicos, acompanhados do mapa do circuito e quadros de instruções de utilização dos equipamentos” e que “dote esta zona da cidade com acessos rodoviários apropriados à afluência massiva de pessoas que os eventos aí realizados provocam”.

Entretanto, nesta reunião, foi aprovada por unanimidade uma recomendação da CDU, de Alexandre Silva, relativa aos problemas causados pelas árvores (negrilhos).

Entretanto, na reunião de terça-feira foram apreciados dois documentos: um relatório sobre a Comissão de Protecção de Crianças e Jovens, com perguntas ao vereador Carlos Gaio; e um outro documento, o relatório da Associação de Desenvolvimento do Concelho de Espinho, com perguntas ao presidente da Câmara, José Mota.

## Arraial dos Lions animado

# Com meio milhar de pessoas

*Como já é tradição, o arraial minhoto do Lions Club de Espinho que decorreu no passado sábado na Quinta dos Bons Amigos, em Anta, foi um sucesso, conseguindo reunir cerca de quinhentas pessoas em noite de jogo da Selecção Nacional no Campeonato do Mundo de Futebol.*

Com as apetitosas sardinhas, os suculentos rojões e música bem animada, o futebol foi rapidamente esquecido e nenhum dos presentes se queixou de não ter podido assistir à bola, em especial depois de saber da derrota portuguesa.

As mesas do arraial que se encontravam cheias de gente animada e bem disposta à hora da refeição, rapidamente se esvaziaram

quando a música começou a tocar, pois todos quiseram dar um passinho de dança ao som dos ritmos brasileiros e das cantigas bem portuguesas, entoadas por todos em coro, incluindo pelo espinhense Carlos Padrão que não resistiu a subir ao palco.

Além dos muitos companheiros Lions do clube espinhense e da vizinhança, nomeadamente de Santa

Maria da Feira, muitas figuras ligadas à vida colectiva espinhense não quiseram perder a festa.

Até Manuel Monteiro, presidente do Partido da Nova Democracia, convidado por um dos participantes, deu um pezinho de dança.

A animação entrou pela noite dentro e só foi interrompida por uns momentos, pelo presidente do Lions

Club, Rocha Pinto que fez questão de agradecer a presença de todos, assim como a gentileza dos proprietários da Quinta dos Bons Amigos, que todos os anos cedem gentilmente o espaço para que o clube espinhense possa aí levar a cabo esta iniciativa.

E, para o ano há mais.

**Sandra Soares**





*Na reunião da Assembleia de Freguesia de Anta que decorreu na passada sexta-feira ficaram claras as preocupações dos vogais com a revisão do PDM, ficando a sugestão para que o plenário tenha uma participação mais activa neste processo. A moção da CDU que acusava o executivo de autoritarismo foi rejeitada pela totalidade das restantes bancadas.*

## Acusações de autoritarismo ao executivo sem apoio

# Assembleia de Anta preocupada com o PDM

**Sandra Soares**

A Assembleia de Freguesia de Anta abriu com a substituição da vogal do executivo Francelina Pinto, que pediu a suspensão definitiva do mandato por questões de saúde, pelo vogal da bancada do Partido Socialista Mário Joaquim Devasas, eleito por voto secreto.

Seguiu-se a discussão da informação escrita do presidente em que as questões de maior relevo se centraram nas reuniões do executivo com a Câmara para tratar de questões relacionadas com o PDM.

Napoleão Guerra revelou, nestas reuniões, o executivo tem dado conta de algumas das suas preocupações, destacando a discordância com a definição de uma área de três mil metros quadrados para construção de uma vivenda unifamiliar.

O autarca referiu ainda outras reivindicações conhecidas que passam pela alteração à classificação de terrenos de reserva agrícola que se encontram em estado de abandono e cheios de silvas e a possibilidade de edificação em altura, até dois ou três andares, em algumas zonas das freguesias.

Mas todas estas e outras preocupações estão a ser coligadas num documento que a autarquia de Anta se encontra a preparar e irá entregar à Câmara Municipal logo que esteja concluído, o que deve ocorrer brevemente.

Na sua intervenção, Jorge Alves (PSD) sublinhou os impactos financeiros da exigência de três mil metros quadrados para construção de uma vivenda e deixou a sugestão para que a Assembleia de Freguesia tenha participação mais activa neste processo e possa tomar conhecimento e participar na elaboração do documento a entregar à edilidade espinhense. Napoleão Guerra comprometeu-se a entregar uma cópia do referido documento às banca-

das do plenário.

Ainda no âmbito do PDM, Adelino Reis (PS) que, enquanto arquitecto, se encontra a colaborar com a Junta de Freguesia de forma graciosa, prestou alguns esclarecimentos, nomeadamente em relação ao Plano de Pormenor dos Altos-Céus que se encontra em fase de conclusão, sublinhando a importância de se criar uma nova centralidade nesta zona.

Sobre esta questão em concreto, Humberto Granja (PSD), também ele arquitecto, foi bastante crítico, considerando que o referido Plano não irá resolver os problemas que afectam a zona actualmente. Em relação ao PDM, o vogal apelou a uma maior participação da Assembleia de Freguesia, tendo recebido o convite de Napoleão Guerra para colaborar com o executivo.

Falando ainda sobre a participação da Assembleia de Freguesia em algumas decisões sobre a vila, foi referida a atribuição de nomes a ruas e



**A Rua da Capela dos Ramos será alvo de intervenção a breve prazo**

pracetas sem uma consulta prévia ao plenário. Embora reconhecendo que o executivo não é obrigado a tal, como sublinhou Napoleão Guerra, já que esta é uma competência da câmara limitando-se a Junta a sugerir um nome, vários vogais consideraram que seria uma gesto de cortesia para com o plenário a sua consulta prévia sobre estas questões.

No ponto referente a assuntos de interesse para a freguesia, o PSD apresentou uma recomendação para que a Junta continue a encetar esforços para que a construção do acesso do lugar de Além-do-Rio à rotunda do IC24 se inicie no mais curto espaço de tempo, face à neces-

sidade premente sentida por toda a população. O documento foi aprovado por unanimidade.

A CDU apresentou diversas recomendações sobre situações particulares vividas em alguns lugares da freguesia, como o estado do piso na Rua da Capela dos Ramos e na Rua Rosa do Moinho.

Estas recomendações passaram com a abstenção da Bancada Socialista que justificou o seu voto por considerar o conteúdo dos documentos demasiado particular sendo, na sua opinião, assuntos para tratar de formal, mais informal através de um pedido de esclarecimento.

Sobre estas questões ficou

a boa notícia de que a Rua da Capela dos Ramos será alvo de intervenção a breve prazo. Napoleão Guerra alertou ainda para a poluição nos cursos de água da freguesia que nos últimos tempos tem assumido proporções preocupantes.

A CDU apresentou ainda uma moção onde acusa o executivo de tratar a Assembleia de Freguesia de forma "desrespeitosa e autoritária" e exige um trato condigno para com a mesma.

Henrique Sá Sil dá como exemplo a atribuição de nome à urbanização construída na antiga Quinta do Moreira e a elaboração e colocação de um monumento na Rotunda de Esmojães,

considerando que o executivo fez "tábua rasa" da Assembleia nestas questões.

Em relação a este documento, as restantes bancadas da Assembleia de Freguesia foram unânimes, discordando dos termos utilizados que consideraram demasiado fortes. Diogo Campos (CDS/PP) sublinhou ainda que o plenário não tem competência para interferir nos assuntos referidos, considerando que tal atitude seria uma ingerência no trabalho do executivo.

Encerrada a ordem de trabalhos foi aberto o espaço ao público preenchido com as intervenções de António Pinto que fez questão de saudar o novo elemento do executivo, de Odeite Gomes muito crítica em relação aos trabalhos da Assembleia de Freguesia e de Raquel Sousa que apresentou uma reclamação relativa à obra executada pela Junta de Freguesia na Viela da Aldeia Nova.

Esta antense diz não compreender a pressa da Junta em executar uma obra que tem a oposição dos moradores e que vai causar prejuízos já que foi feita sem qualquer estudo sobre o seu impacto nos terrenos adjacentes. Receando a inundação da sua casa, uma vez que o tapete betuminoso colocado se encontra acima da cota da soleira, a moradora revela a intenção de levar o assunto às últimas consequências.

Em defesa da honra, Napoleão Guerra sublinhou que a obra agora concretizada é uma reivindicação antiga dos moradores daquela zona, sendo as queixas apenas de uma família que não se pode advogar dona de um caminho de servidão.



**Esta rampa, na praia das Sereias, é um perigo, pois não dispõe de uma protecção para evitar que uma criança mais distraída se magoe**



Junta de Anta fê-la "a pedido de dezenas de moradores"

# Paulo Natário indignado com obra de pavimentação da viela da Aldeia Nova



*O antense, Paulo Natário, residente em Esmojães, mostrou-se indignado com uma obra que a Junta de Freguesia de Anta realizou na viela da Aldeia Nova, contígua à sua habitação. A Junta de Freguesia decidiu pavimentar a dita viela, só que, no entender de Paulo Natário, ficou demasiado subida. O presidente da Junta de Freguesia de Anta garante que a obra foi feita "a pedido de dezenas de pessoas que ali moram".*

**Manuel Proença**

"Já fui à Junta de Freguesia de Anta e o presidente, Napoleão Guerra, veio cá com mais dois elementos do Executivo, Manuel Marinheiro e Fernando Fernandes. Disseram-me que iriam rebaixar o arruamento, pois verificaram que, de facto, entrava a água dentro de um quarto onde eu estava a dormir", explica Paulo Natário.

Paulo Natário diz que "liguei ao senhor presidente e ele não me atendeu o telefone. Depois veio cá e a única coisa que fez foi dizer que me ia levantar um processo por eu ter parado o pessoal. Ele não teve o cuidado de ver que as águas entram para os poços e para a casa".

Paulo Natário acha "muito bem que arranjem o caminho. O meu pai, inclusive, prontificou-se dar dinheiro para que aquele caminho fosse arranjado".

Paulo Natário acusa a Junta de Freguesia de "só estar a arranjar problemas connosco e com as pessoas que lá passam".

Paulo Natário considera, também, que o presidente da Junta de Anta "não tem usado o

mesmo critério para situações idênticas. Na travessa da Cavada Velha houve o mesmo problema e alguém pediu para não fazer as obras e eles mandaram as máquinas embora".

Por fim, Paulo Natário entende que "a solução é rebaixar o caminho e asfaltar. Não tem qualquer lógica, estarem a levantar o caminho para além das soleiras. Este caminho está levantado mais de trinta centímetros. Há portões que não abrem porque a travessa está mais alta e com a época de chuvas temos aqui um problema".

**Napoleão Guerra:**  
**"Foram dezenas de pessoas a pedir-me para arranjar aquela viela!"**

Entretanto, o presidente da Junta de Freguesia de Anta, Napoleão Guerra, explicou ao jornal *Defesa de Espinho*, que aquele órgão autárquico "anda a ser instado, desde o anterior mandato, pelas dezenas de moradores para dar um arranjo àquela estrada que estava cheia de buracos e que era quase intransitável. Há alguns dias estive na Junta um grupo de

pessoas para pedir-nos para resolvermos aquele problema".

Segundo o presidente da Junta de Anta, "nós entendemos que as pessoas tinham razão e decidimos remediar o problema com a pavimentação provisória".

Diz Napoleão Guerra que, entretanto, "fui desagradavelmente surpreendido por um telefonema de um funcionário da Junta a dizer-me que o senhor Natário tinha colocado o carro a impedir a saída das máquinas e da carrinha da Junta. Pedi-lhe que fosse razoável e que retirasse o carro do local".

E prossegue:

"Garanti ao senhor Natário que resolvia qualquer problema que surgisse relacionado com as águas da estrada. Até lhe disse que pediria aos técnicos da Câmara que me encontrassem uma solução para isso. Garanti que ele nunca seria prejudicado, como não prejudicaria ninguém.

Falei com a Polícia e pedi que lá fosse para retirar o carro do caminho. A Polícia lavrou o auto e os trabalhos prosseguiram".

Segundo Napoleão Guerra, "tenho este tipo de pavimentação em várias ruas. Não me acredito que este tipo de piso prejudique os poços e se havia algum problema era dantes, tal como estava! Havia problemas com a estrada como ela estava! As pessoas têm o direito de viver melhor. Foram dezenas de pessoas a pedir-me para arranjar aquela viela!"

Napoleão Guerra fez questão de dizer que "a parte de trás da casa do senhor Natário, junto à viela da Aldeia Nova, é clandestina. Fez o muro sem o respectivo licenciamento camarário. Acho que deveria ter um pouco de consideração por mim porque sempre o tratei bem, como o faço com todos os cidadãos de Anta".



Por fim, o presidente da Junta de Freguesia de Anta garante que "sempre usei o mesmo critério para todos os cidadãos. Relativamente à Travessa da

Cavada Velha posso dizer que há um litígio entre o senhor Natário por causa da sucata, com os herdeiros do proprietário do moinho. Perante isto, tive

de suspender as obras. Quando houver uma decisão do Tribunal decidirei o que fazer com essa via de servidão" – concluiu.



*Procurando dar a conhecer à população o que levou ao embargo da obra do edifício que lhe foi doado, situado na Rua Coração de Jesus e em resposta a algumas afirmações do presidente da junta, Américo Castro na última Assembleia de Freguesia, a direcção do Centro Social de Paramos produziu um esclarecimento que o jornal Defesa de Espinho publica na íntegra, revelando também que o problema do embargo está resolvido e a obra deve ser retomada nos próximos dias.*

Centro Social de Paramos esclarece embargo à obra do edifício Coração de Jesus

# "O senhor presidente da Junta portou-se como um homem que atira a pedra e esconde a mão"

**Sandra Soares**

Um dos temas centrais das últimas reuniões da Assembleia de Freguesia de Paramos foi a obra que está a ser levada a cabo pelo Centro Social de Paramos, na Rua Coração de Jesus, junto ao apeadeiro e que entretanto foi embargada.

Na última edição do jornal **Defesa de Espinho**, apesar de sublinhar o prejuízo que o embargo estava a causar ao Centro Social de Paramos, o presidente da associação, Manuel Costa e Silva, remetia maiores esclarecimentos para um futuro próximo, o que ocorreu já durante esta semana com a apresentação de um esclarecimento da direcção do centro,

representada pelo seu presidente, acompanhado pelo tesoureiro Manuel Monteiro e do vogal José Loureiro, e que o **Defesa de Espinho** publica na íntegra.

Ainda nesta reunião, os directores do centro aproveitaram para voltar a referir o prejuízo causado por este embargo ao centro que "sempre se orgulhou de cumprir os seus objectivos, sentindo-se lesado por agora ser obrigado a falhar, sem ter culpa disso. Com esta situação quem é colocada em causa é a instituição".

Os responsáveis revelam ainda que "felizmente e com a colaboração da Câmara Municipal de Espinho a situação está praticamente resolvida, o Centro já tem em sua posse um parecer favorável da autarquia

e a obra deve ser retomada nos próximos dias".

O conteúdo do esclarecimento é o seguinte:

"Como é do conhecimento dos paramenses, o Centro Social de Paramos, está a levar a efeito uma obra de primordial valor para a instituição e de relevante importância para quem dela vai beneficiar.

Foi uma obra pensada há algum tempo, submetida à apreciação da Câmara Municipal em devido tempo e que constava da alteração e remodelação do edifício existente, (casa Coração de Jesus), junto ao apeadeiro de Paramos.

Assim, o projecto aprovado consta da demolição do andar completo, dos anexos que existiam a Nascente e parte da parede, do rasgar de janelas até ao piso e também da abertura de rasgos nas paredes para executar a estrutura do edifício, conforme consta do alvará de licença n.º 12/2006, Emitido pela Câmara Municipal de Espinho.

Estas demolições vieram a afectar as restantes paredes do edifício, as quais se encontravam em péssimas condições de estabilidade, algumas com uma inclinação acentuada e em ruína eminente. A abertura de rasgos nas paredes necessárias para executar a estrutura do edifício, levou a que a totalidade das paredes ruiu, tal era a sua fragilidade.

Entretanto fomos visitados

pelos serviços de fiscalização da Câmara Municipal de Espinho, por duas vezes quase seguidas e se da primeira visita, entenderam que tudo estava a ser cumprido, na segunda e constatando os factos acima descritos, decidiram participar a ruína dessas paredes, o que levou ao posterior embargo da obra. Reafirmamos e é do conhecimento dos serviços Camarários que, em tudo o mais a obra está de acordo com o projecto aprovado e implantada rigorosamente conforme o mesmo.

Assim e após lermos a notícia publicada no jornal "Defesa de Espinho", na sua edição de 6 Julho de 2006, com o título "Nem o dono da obra gostava do que se estava a fazer", que transcreve palavras do senhor presidente da Junta de Freguesia de Paramos, relacionadas com o embargo desta obra pela Câmara Municipal de Espinho, pretendemos esclarecer a população do seguinte:

- Finalmente compreendemos a anormal visita por duas vezes, em tão poucos dias, dos serviços de fiscalização, naturalmente deveu-se a pretendem esclarecer as dúvidas do nosso presidente da Junta.

- O senhor presidente da Junta garantiu nada ter a ver com o embargo, é obvio que não tem, porque isso não é da sua competência, no entanto, deslocou-se à Câmara Municipal para saber o que se passava

sobre a legalidade da mesma, "não foi denunciar nada".

- O senhor presidente da Junta não fala verdade e como a justificar-se afirma "depois de ter ouvido responsáveis pela obra afirmarem que tinham vergonha do que se estava a fazer" e de "nem o dono da obra gostava do que se estava a fazer".

- O senhor presidente da Junta, com responsáveis da Instituição até ao dia de hoje nunca falou, não teve a lealdade de nos pedir um esclarecimento, mas com os seus profundos conhecimentos, conseguiu adivinhar que a obra não estava de acordo com o projecto, portanto o senhor presidente, não é verdadeiro nas suas afirmações, portou-se como um homem que atira a pedra e esconde a mão, o que profundamente lamentamos.

- O Centro Social de Paramos, também lhe quer dizer que tem muito orgulho de todas as obras, e são muitas, que realizou e continua a levar a efeito, em prol da freguesia de Paramos e da população que aqui vive, nunca teve e nem tem motivo algum para se envergonhar delas, que estas sim, estão à vista. Contribui ainda para dar emprego a dezenas de pessoas e a ajudar essencialmente a população mais carenciada.

- Será que o senhor presidente da Junta tem orgulho dos paramenses, das suas colectividades e nomeadamente do Cen-

tro Social de Paramos?

- O que será que move o senhor presidente da Junta contra o Centro Social?

- Parece-nos que tudo isto decorre da forma como a Junta de Freguesia e alguns vogais da Assembleia de Freguesia, defendem a legalidade urbanística, manifestando-se contra uma obra pública e do maior interesse para a freguesia, contra aquilo que estava a ser legalmente executado, tecendo os mais diversos comentários, honestos, mas neste caso desonestos, com conhecimentos, mas neste caso com a maior ignorância, coerentes, mas neste caso com a maior incoerência.

- Ou será que têm ou tiveram a mesma atitude com outras obras executadas na freguesia, umas construídas de novo, outras demolidas e reconstruídas e que nunca tiveram e ainda hoje não tem licença?

Finalmente, apenas gostaríamos de realçar a atitude da Câmara Municipal de Espinho dos seus técnicos e do senhor vice-presidente Rolando de Sousa, que sempre tratou este processo com toda a lisura e recebeu os membros desta Direcção com a maior cordialidade, e sempre mostrando vontade de colaborar com a instituição, para repor a legalidade da obra e rapidamente ser levantado o respectivo auto de embargo".





## Artes de rua animam Espinho

## Circunstâncias

Durante o próximo fim-de-semana, o largo da Câmara Municipal de Espinho enche-se de animação com o Circunstâncias – encontro de artes de rua que reúne actores, malabaristas, tocadores de djambés e outros artistas numa iniciativa que inclui muita e diferentes espectáculos.

Sandra Soares

O Circunstâncias, organizado pela autarquia espinhense há alguns anos, tem por objectivo proporcionar um local de encontro para diferentes expressões lúdicas e artísticas e, simultaneamente, lugar de sorrisos e de convívio entre os mais diversos públicos.

Assim, já amanhã a partir das 22 horas, haverá lugar para uma exibição da dança afro-brasileira de Maculêlê que aquece os ânimos para o concerto que se inicia meia hora depois,

protagonizado pelos MU, projecto que tem por objectivo pôr o público a dançar.

No sábado a noite abre com a actuação de tocadores de djambés e malabaristas de fogo, seguindo-se a apresentação do espectáculo "A Viúva Astuta" de C. Goldoni, pelo conhecido e conceituado Teatro ao Largo.

Nesta peça de teatral, uma viúva rica e jovem, descobre que desperta o interesse de quatro aristocratas endinheirados – um inglês, um espanhol, um francês e um italiano, todos empenhados em desposá-la. À medida que fazem os seus avanços, num clima de ciúme e rivalizando uns com os outros pela atenção da viúva, ela usa todo o tipo de artimanhas e fingimentos para descobrir qual deles

será melhor para ela. No centro desta intriga está o desgraçado criado – Arlequino, que foi contratado por três dos pretendentes para conseguirem os seus objectivos. Inevitavelmente ele torna a situação ainda mais complicada e ridícula. A viúva, Rosaura, revela finalmente a falsidade das intenções de três dos cavalheiros, ficando assim livre para desposar o devoto e ultra ciumento italiano Conde de Bosco Nero. Como comenta num "à parte" a sua criada, Marionette, "Apesar da sua astúcia, a sua patroa, acabou por casar com o pior do lote!"

No Domingo, a partir das 15 horas e ainda no Largo da Câmara, estarão em funcionamento diversos Workshops abertos a todo o público: malabarismo,

pintura de rostos e clown.

Pelas 16.30 horas, o grupo de teatro e novo-circo Radar 360º realizará o espectáculo La Famile Royale, uma família muito particular que chega directamente de França, carregada com as suas malas e contramalas, mais escadotes e baldes...enfim, uma multiplicidade de objectos... que podem sempre fazer jeito para acontecimentos imprevistos! Este espectáculo é uma viagem através do universo Clownesco desta família. Uma peça de Teatro – Circo, recheada de criatividade, humor, e poesia.

E o Circunstâncias encerra assim, com um convite ao mundo da fantasia onde o real e o irreal não têm fronteiras definidas...



## CORREIO DO LEITOR

Na correspondência dirigida à secção do "Correio do leitor" – por carta, fax, ou e-mail – os interessados devem identificar-se com o nome, o endereço, o contacto telefónico e o número do Bilhete de Identidade, mantendo-se, todavia, apenas no rodapé dos textos publicados o nome e a localidade dos autores.

## Desigualdades

Tudo parece funcionar ao inverso do devido. Senão vejamos: A feira semanal de segunda-feira, é anunciada como um 'ex-libris' da cidade de Espinho, aqui ocorrem centenas de pessoas vindas das várias partes do País. É este local considerado um cartaz a preservar. No entanto o que vemos é um espaço degradado, à espera há vários anos de obras que tardam a chegar. A juntar a tudo isto, temos a



incapacidade dos serviços camarários em fiscalizar e fazer cumprir o regulamento: As tendas a serem montadas ao domingo logo pela manhã, vendedores que sem pagarem se instalam no recinto como se a isso tivessem direito e concorrendo em desigualdade com os demais. E já agora para quando a reestruturação do espaço em causa? Com a desistência de muitos comerciantes vêem-se muitos espaços vazios no recinto, o que nos leva a crer que se poderia encurtar um quarteirão, libertando espaço que poderia ser aproveitado para estacionamento.

Como se não bastasse a esta inércia por parte dos serviços, temos – uma dita – feira de revenda que mais não é que uma extensão do retalho de segunda, pois aí se vende peça a peça, onde não é pedido o número de contribuinte para facturação da mercadoria. A este cenário continua a fechar os olhos os

serviços camarários e a sua aliada associação comercial, que deveria por dever, defender os comerciantes locais duma concorrência, que por decreto-lei só poderia funcionar em local fechado.

A juntar a este cenário ainda temos a feira do velho, que funciona de forma anárquica onde cada um se desenrasca para vender o seu produto, mesmo aqueles que não estão autorizados para o fazerem.

Depois ainda temos o critério policial, que faz cumprir o que está imposto pela sinalização no local, não autorizando o estacionamento à segunda-feira, – ou seja na feira que é o postal da cidade – mas que o permite à sexta-feira e no primeiro domingo de cada mês.

Joaquim Ribeiro  
(Espinho)



## vende-se - espinho

moradias e lotes de terreno em loteamento junto a Espinho, moradias em construção t5 com áreas e acabamentos excelentes. lotes para moradias de 2, 3 e 4 frentes. todas as infra-estruturas já concluídas.

cgr

Espinho | Avenida 32, 788

227 340 017 | 966 344 583

## vende-se - anta

moradia t5 - somente 2 anos de uso, 3 frentes, r/c + 1.º andar + sótão, jardim, terraço e varandas, aquecimento central, recuperador de calor, banheira hidromassagem, garagem fechada e telheiro.

preço: 275.000€

cgr

Espinho | Avenida 32, 788

227 340 017 | 966 344 404

## HOTEL CANINO

Escola de Treinos

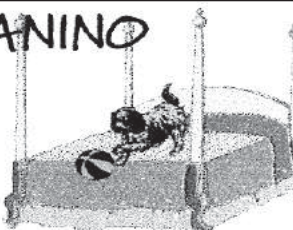
SE VAI DE FÉRIAS  
FAÇA JÁ A SUA RESERVARua do Lavrador, n.º 47 – Cardielos – Rio Meão  
4520 Sta. Maria da Feira • Telef. 256 784 005 • Tlm. 919 651 821

## Centro de Espinho

## VENDO

T4 (Av.ª 24, n.º 805) – 1.º andar, c/ marquise fechada 15 m2 aprox., garagem fechada.

T3 (Rua 31, n.º 459) – 3.º andar, c/ 150 m2 aprox., aquec. central completo, lugar garagem e arrumos na cave.

Contacto: 91 959 12 94

DR. ILÍDIO  
SANTOS

MÉDICO DENTISTA

Consultórios:

Rua 16 (Esquina Rua 19), n.º 545-1.º Dt.º - Espinho - Telef. 22 734 29 31

R. Manuel Alves de Sá, 15 G - 4400-494 V.N. Gaia - Telef. 22 711 86 61 / 22 711 86 42

Implantes  
Ortodontia Fixa  
Prótese Fixa

Acordos com:

SAMS/QUADROS

ACASA \* CGD \* ADSE \* PSP \* SIM

ALLIANZ \* AXA \* ZURICH

## Moradias Gémeas - Rio Meão

Vende-se

- T3 + 1 -- Geminadas pelas garagens
- 3 Frentes -- Excelente construção
- Com terreno/jardim à volta

Venha participar nos acabamentos da sua nova casa, contacte-nos.

Tlm. 919 921 257 Email: maobrito@netvisão.pt



Acusação do PSD  
de Espinho

# "Presidente da Assembleia Municipal conduziu os trabalhos com falta de rectidão"

*O Partido Social Democrata de Espinho realizou na terça-feira uma conferência de imprensa, esclarecendo uma posição tomada pelo grupo parlamentar, na reunião da assembleia Municipal de quinta-feira.*

**Manuel Proença**

Os social-democratas, através do presidente da Comissão Política Concelhia, Vicente

Pinto, explicaram que vieram "publicamente comunicar as motivações que levaram os vogais do PSD a abandonarem a reunião da Assembleia Municipal de Espi-



Foto VÍTOR LANCHÁ

nho do passado dia 6 de Julho".

Num comunicado distribuído, o PSD de Espinho diz o seguinte:

1 – Estava em discussão um documento proposto pelo PSD assinado pelo vogal Vicente Pinto com o título 'Reabilitação do Parque da Cidade';

2 – Depois de discutido o documento e terem sido sugeridas alterações à sua deliberação, como tem sido usual, algumas dessas alterações foram aceites pelo proponente do documento Vicente Pinto (até aqui, sempre foi respeitada a vontade dos proponentes de alterar ou não as deliberações);

3 – O PS pediu um intervalo para reunir e apresentou com uma proposta de deliberação alternativa, ao abrigo do nº6 do artº 30 do Regimento da Assembleia Municipal.

4 – O PSD pediu um intervalo para consultar o Regimento, o qual diz que a proposta de deliberação alternativa 'deverá ser votada em primeiro lugar, salvo se o plenário optar por outro tipo de metodologia'.

5 – O vogal Vicente Pinto (prevendo que a proposta do PS seria aprovada) fez uma interpelação à mesa perguntando se a proposta de deliberação alternativa apresentada pelo PS fosse aprovada, também era votada a proposta do PSD. Obteve como resposta da presidente da Mesa, que eram votadas as duas propostas;

6 – O Vogal Vicente Pinto, fez um requerimento à mesa para que a proposta do PSD fosse votada em primeiro lugar, uma vez que foi este o promotor do documento;

7 – O plenário votou, e por maioria não foi aprovado o requerimento;

8 – Antes de se passar à votação da proposta alternativa de deliberação, Vicente Pinto, declarou que se iria ausentar da sala durante a votação desta proposta alternativa imposta pelo PS;

9 – A proposta alternativa de Deliberação do PS, apresentada num documento manuscrito incompleto, não assinado, nem identificados os seus proponentes, foi aprovada por maioria;

10 – A mesa preparava-se para colocar à votação o documento do PSD, quando foi interpelada por vogais do PS e da CDU, defendendo estes que a proposta do PSD não deveria ser votada, uma vez a proposta de deliberação alternativa do PS tinha sido aprovada;

11 – Foi ainda interpelada a mesa pelos vogais do PSD que lembraram a mesa de decisão que tinha tomado antes de colocar à votação a proposta do PS e que no passado a Assembleia votava todas as propostas (ex: proposta de IMI);

12 – A mesa mudou a decisão que tinha tomado, não assumindo que a tinha tomado nesses termos e, na tentativa de salvar a decisão, sujeita a decisão ao plenário, sabendo de antemão que a maioria socialista e a CDU lhe asseguravam a decisão;

13 – Ainda no processo de votação os vogais do PSD ausentaram-se da sala, tendo, o representante da Junta de Freguesia de Espinho, ficado com dúvidas acerca do que estava a votar não foi esclarecido pela presidente da mesa, numa atitude imprópria para uma Presi-

dente da Assembleia Municipal dizendo 'se não votou, está no seu direito... a culpa é dos seus colegas que fizeram barulho ao sair da sala'.

Interpretação e posição:

A presidente da Assembleia Municipal conduziu os trabalhos com falta de rectidão, pois havia tomado uma decisão e comunicado ao plenário, não devendo permitir que esta decisão fosse discutida depois de ter iniciado a votação daquele ponto da ordem de trabalhos. Teve uma actuação parcial, favorecendo as posições defendidas do partido socialista.

A presidente da Assembleia Municipal tem o dever de conduzir os trabalhos de uma forma imparcial e isenta, independentemente da força política que a elegeu.

O PSD manifestou o seu repúdio por esta atitude do PS e da presidente da Assembleia Municipal, abandonando os trabalhos da Assembleia Municipal no passado dia 6.

Alerta ainda para o facto de ter sido aberto pela Mesa da Assembleia um precedente grave no funcionamento da Assembleia Municipal".



## Lançamento para venda dos recuados de sonho!!!

NA PRAIA DE ESPINHO

### Oportunidade única. Com vistas deslumbrantes de mar

Stand de Vendas aberto todos os dias  
Ruas 8 - 12 - 33 e 35

227 324 535 • 917 587 524  
Promotor: Manuel Francisco da Silva & C.ª Lda.

### Vende-se Terreno aprovado EM ESPINHO

C/ projecto para 3 vivendas geminadas, 1 T1, 6 T2, 2 T2 c/ duplex c/ banho, quarto e salão c/ 35 m2

Tlm. 919 591 294

CLÍNICA DE  
MEDICINA  
DENTÁRIA

IMPLANTES \* ORTODONTIA

Dr. Jorge Pacheco

Dr. Gustavo Pacheco

Aos sábados por marcação  
Tlm.: 96 103 44 20

Acordos: PSP, ACASA, CGD, EDP, EUROESPUMA,  
PHILIPS, SAMS, CRUZ VERMELHA

R. 8, n.º 381-1.º • 4500 ESPINHO • Telef. 22 734 27 18



## PALAVRAS À SOLTA

Arrombou seis vivendas (em Pinheiro da Nazaré / Sintra), furtou e foi detido pela GNR  
**Entrava nas casas, comia, bebia cervejas, tomava banho e deitava-se no sofá**  
 24 Horas

Alemão detido em Oeiras por burla de carros; os interessados sinalizavam a compra do carro, perdiam o dinheiro e o alemão desfazia-se do cartão do telemóvel  
**Até o telefone desaparecia**  
 24 Horas

Em Ovar  
**Ladrões de areia acusados de furto qualificado**  
 Praça Pública

Campanhas com crianças e adolescentes juntos às estações do metro e vias movimentadas da região de Lisboa  
**Falsos surdos-mudos pedem dinheiro para centro inexistente**  
 Diário de Notícias

Homem foi alvejado no pé, na coxa e de raspão na zona abdominal e justificou o desentendimento com uma ultrapassagem por parte do agressor; polícia (que não estava de serviço) alegou que agiu em legítima defesa e foi constituído arguido

**Agente da PSP deu três a condutor em rixa de trânsito no Porto**  
 Jornal de Notícias

Subcomissário da PSP de Lamego despistou-se encontra-se em coma profundo  
**Comandante com 2,26 de alcoolemia**  
 Jornal de Notícias

Afirma sub-comissário da PSP  
**"A cidade de S. João da Madeira tem passadeiras a mais"**  
 O Regional

Estudo  
**Portugal tem polícias a mais**  
 Correio da Manhã

O cemitério de Maçorria foi visitado por estranhos seres que entraram no local a coberto da noite, beberam cerveja e fizeram rituais para os quais seria necessário uma cabeça de carneiro decepada

**As bestas do dia da Besta - cabeça de carneiro usada para profanar campas em Santarém**  
 24 Horas

Ensaio atribulado  
**Avião russo de combate a fogos acidentado ao levantar na Agueira**  
 'Jornal de Notícias'

## O PIMPOLHO

Foi um grande jogador de futebol sobejamente conhecido por "o camaleão"

... mudava de cor como quem muda de camisa...

© Sarmento, José • 534  
 ... jogou no Benfica, Sporting, Porto, Real Madrid, Barcelona!!!...



**Na correspondência dirigida à secção do "Correio do leitor" - por carta, fax, ou e-mail - os interessados devem identificar-se com o nome, o endereço, o contacto telefónico e o número do Bilhete de Identidade, mantendo-se, todavia, apenas no rodapé dos textos publicados o nome e a localidade dos autores.**

### CORREIO DO LEITOR

## Com uma oposição destas tudo é possível

Não era meu propósito voltar a escrever sobre o aeródromo de Espinho e o Aero Clube da Costa Verde porque o que defendi como solução nas páginas deste semanário pelos vistos não agradou e nem agrada ao poder político instalado no Largo José Salvador.

Vem isto a propósito sobre a notícia da edição do jornal **Defesa de Espinho** do passado dia 18 de Maio que tinha o seguinte título: "Rejeitada revitalização do aeródromo de Paramos proposta pelo PSD" e como subtítulo "Documento também defendia transferência do quartel para o interior do país".

Para meu espanto e de todos os espinhenses que se interessam pelo desenvolvimento de Espinho um vogal do PSD defende a deslocalização do Regimento de Engenharia de Espinho para o interior do país com o argumento de que esta deslocalização - passo citar: "servia melhor as populações do interior e libertava-nos a zona a sul de Espinho, para que o turismo se desenvolvesse harmoniosamente".

Tais argumentos são de peso numa visão puramente 'mercantilista' mas vejamos, objectivamente, as consequências de uma deslocalização do RE3 para o interior:

Espinho já tem tão poucas referências e uma delas é precisamente o RE3, que não se pode dar ao luxo de a perder, talvez a mais importante actualmente, que leva o nome da nossa cidade a todo o país e mesmo ao estrangeiro onde tem executado operações de grande responsabilidade e de grande qualidade.

Para os mais distraídos deve-se recordar que não é só o interior do país que tem beneficiado da operacionalidade do RE3 mas também, em vários cenários militares e operações humanitárias, vários países onde o RE3 diz presente e está associado o nome da nossa cidade. - Regimento de Engenharia de Espinho.

Como última nota recorde-se que a cidade tem sido beneficiada pela capacidade operacional instalada no RE3, estou a recordar-me dos trabalhos de arranjo do areal; da limpeza de terrenos para a construção do futuro estádio; da abertura de caminhos nas freguesias limítrofes e tantas

outras obras que o concelho teria de pagar a peso de ouro e que, por preços simbólicos, foram executados pelos profissionais do RE3., tendo ainda em atenção o seu peso no comércio local; arrendamentos de casas; restauração; oficinas etc.; etc.;

Por fim parece-me que argumentação para acabar com o RE3 é a mesma que, anos atrás, foi utilizada para acabar com o quartel do Formal, mais conhecido por quartel de Silvalde que, após a sua desactivação, foi abandonado aos ratos e ainda hoje se discute qual o futuro daquele espaço.

Assim, se se concretizar tal deslocalização esta 'comunhão' e benefícios acabam para a cidade e como resultado vamos ter mais um elefante branco.

No entanto tenho umas suspeitas do que se anda a tramar e com a notícia supra parece-me que o futuro dos dois espaços já esta marcado.

Andam por aí uns vampiros que, durante a noite voam baixinho e largam alguns boatos para ver qual a reacção da 'população'. Num desses voos, junto ao areal da Baía, largaram que tanto o quartel do Formal como o RE3 eram ideais para a construção de Resortes de Luxo vocacionados para turismo golfista.

Mais atiraram que o aeródromo nunca mais será revitalizado porque a actual pista a Norte da estrada que a atravessa será ocupada pelo alargamento do 'green' do Oporto Golf Club.

Mais ainda atiraram que o Aero Clube da Costa Verde está numa situação privilegiada já que as suas aeronaves estão à guarda do exército na Base de S. Jacinto, gratuitamente e com acesso directo a uma pista cuja manutenção está a cargo deste mesmo exército, sendo que, ao manter-se a sede social nas instalações actuais, com uns ULMs para enganar 'zé povinho', os subsídios camarários e outros mantêm-se e serão sempre actualizáveis. Em conclusão todo o mundo fica feliz. Conversa de vampiro e oposição da "treta".

Por fim quero deixar a minha estranheza pelo facto de todas as câmaras municipais apresentarem estudos de revitalização/ampliação dos aeródromos já em funcionamento (último dos quais o de Braga) ou apresentarem estudos para a sua construção, com recurso do IV QCA (Quadro Comunitário de Apoio) que tem início de execução em Janeiro de 2007 e a nossa (!) Câmara não se candidatar às verbas disponíveis para uma revitalização de um equipamento turístico aglutinador de projectos de interesse nacional (PIN).

Com uma oposição destas tudo é possível.

**Luís Rendeiro**  
 (Espinho)

## PALAVRAS À SOLTA

**Fraudes com documentos aumentam 22% este ano**

Serviço de Estrangeiros diz que o uso de documentação roubada está a crescer face às falsificações ou cópias  
 Diário de Notícias

**Excesso de militares custa 250 milhões**

Forças Armadas têm mais 460 oficiais que o previsto na lei  
 Correio da Manhã

Automobilistas podem ser ressarcidos  
**Serviços mínimos nas auto-estradas**  
 Correio da Manhã

Crime terá ocorrido na freguesia de Vieira de Leiria  
**Menor de 15 anos suspeito de ter violado mulher**  
 Região de Leiria

Porque gostar de animais também se ensina e aprende  
**Escola Santos Simões vai ter um gatil**  
 Notícias de Guimarães

Acidentes mortais desceram quase 30 por cento entre 1 de Janeiro e 3 de Julho  
**BT regista recorde com menos mortos na estrada**  
 24 Horas

Valores são os mais elevados do distrito  
**Em Vila Real, estacionamento paga-se a peso de ouro**  
 A Voz de Trás-os-Montes

Mirandela  
**Oito anos de prisão por prender mulher ao tanque**  
 'Jornal de Notícias'

**Falsos fogos desviam 'helis' da GNR**  
 Dez falsos alarmes nas 66 intervenções dos novos helicópteros  
 Correio da Manhã

Lisboa  
**Condutor foi multado três vezes à mesma hora**  
 'Jornal de Notícias'

Tragédia  
**Detido um suspeito pelo fogo que matou seis bombeiros perto da Guarda**  
 'Jornal de Notícias'

Guimarães  
**Homem morreu atingido por foguete no peito**  
 'Jornal de Notícias'

Trás-os-Montes  
**Mulheres transmontanas perdem medo de denunciar maus-tratos**  
 'Jornal de Notícias'

**Vende-se Terreno aprovado EM ESPINHO**

C/ projecto para 3 vivendas geminadas, 1 T1, 6 T2, 2 T2 c/ dúplex c/ banho, quarto e salão c/ 35 m2

Tlm. 919 591 294

**CLÍNICA DE MEDICINA DENTÁRIA**

IMPLANTES \* ORTODONTIA

Dr. Jorge Pacheco

Dr. Gustavo Pacheco

Aos sábados por marcação  
 Tlm.: 96 103 44 20

Acordos: PSP, ACASA, CGD, EDP, EUROESPUMA, PHILIPS, SAMS, CRUZ VERMELHA

R. 8, n.º 381-1.º • 4500 ESPINHO • Telef. 22 734 27 18

**Laboratórios Vídeo VÍTOR LANCHÁ**

**GRAVAMOS DVD'S**

SUAS CASSETES VÍDEO VHS - V8 - SUPER 8MM

Contactos: Telem: 918 735 306 | 24 horas por dia  
 962 788 407

**Acompanhe a tecnologia gravando em DVD**



Manuel Monteiro (PND)  
em Espinho

# “Sejamos capazes de criar em Espinho uma nova centralidade regional”

*O presidente do Partido da Nova Democracia (PND), Manuel Monteiro, esteve no sábado em Espinho, para uma visita ao concelho. Manuel Monteiro, que regressará ao concelho, no sábado, às 14.30 horas, para visitar o Bairro Piscatório, “respeitando o apelo dos pescadores” para “ouvir as suas queixas e preocupações”.*

**Manuel Proença**

Manuel Monteiro e o presidente da Comissão Política Concelhia do PND, Elpídio Sousa, visitaram a beira-mar e almoçaram, com um grupo de simpatizantes e de militantes no restaurante “Temperos”.

Manuel Monteiro aproveitou para falar de alguns temas nacionais, deixando as questões locais para o presidente da Concelhia espinhense.

Na sua passagem por Espinho, a comitiva distribuiu alguns panfletos, onde eram abordados alguns dos temas locais.

Nessa mensagem aos espinhenses, o PND colocou algumas questões, entre as quais, as seguintes:

– Com os milhões de contos que já foram gastos, após

o 25 de Abril, o que perdemos, e o que ganhamos?

– Os familiares banheiros, e asseadas praias da Rainha da Costa Verde, onde estão...?

– A mítica Avenida, pica-deiro com música ambiente, foi-se...

– A velha espécie de campo de futebol, encurralado na baixa da cidade que serve o popular ‘tigre’ da Costa Verde com eternas aspirações à primeira liga?

– Uma réplica dum ginnodesportivo que alberga a briosa e consagrada Associação Académica de Espinho?

– Outra Réplica da espécie de ginnodesportivo que serve as outras modalidades do nosso ‘tigre’ do futebol – Sporting Clube de Espinho?

– A famosa piscina balnear – Solário Atlântico, agora com Talassoterapia...?

– Uma Nave Desportiva



Fotos VÍTOR LANCHETA

Polivalente, com torneios de caça às moscas...?

– Uma Associação de Desenvolvimento do Concelho de Espinho? ADCE que absorve centenas de milhares de contos sem gerar novas actividades empresariais que traduzam mais e melhores salários, sustentabilidade, e riqueza para o nosso povo...

– A esplanada ventosa que atropela os passeantes, afugenta turistas e veraneantes...

– A cidade, terraço sobre o mar, degradada, suja, desabrigada, e deserta no Inverno...

– Biblioteca – Academia de Música, ballet, Orfeão, Orquestra Clássica, bandas de música, Ranchos Folclóricos, etc; por onde andam...?

– Que actividades e iniciativas mensais realizam, e espectáculos nos proporcionam...?

– Um Multimeios, equipamento sócio cultural que acolhe, uma vez por ano, um único evento de relevo internacional Cinanima... Mérito do grande senhor António Gaio.”

E coloca, ainda, mais algumas questões:

– Bem, temos mais investimento público, mais obra feita! É verdade, à custa dos nossos impostos, dos subsídios da União Europeia, e das participações das verbas do jogo...

– Mas, os milhões foram empregues para o desenvolvimento do concelho...?

– Temos melhores empregos, mais ganhos, mais turistas, mais visitantes...?

– Temos mais riqueza, mais exploração de novas actividades...?

– Temos mais valências, temos novas empresas, mais qualificações sócio profissionais...?

– Desenvolvemos novas centralidades regionais nacionais e europeias...?

– Somos um concelho desertificado que perdeu as suas emblemáticas empre-



sas ... Uma cidade, sede do concelho, que vem exemplificando a exclusão e insegurança, que vem perdendo capital turístico, correndo o risco de se tornar um dormitório dos mais abastados, dos mais idosos, e de uma juventude sem futuro...”

Para o PND, “Espinho merece e exige muito mais” e, por isso, aquela força política propõe:

– Melhor ordenamento, outro PDM, outros Planos de Pormenor, outra Requalificação

Ambiental estratégica com arborização que sirva também de barreira à erosão da costa,

e aos ventos; com espaços ajardinados e arbustos que ofereçam sombras naturais; parques relvados, floridos e abertos ao recreio, tecnicamente assistido, para os infantis; outro traje urbanístico – uma morfologia habitacional moderna, escalada sobre o mar, obediente a regras de carácter social que respeitem o equilíbrio da sociedade, no seu todo; outra requalificação urbana que também resol-

va, de vez, o problema da feira semanal, emblema da cidade que deveria ser um pólo de receitas de segunda a sexta-feira; circuito urbano de transportes, bons estacionamento e acessos pedonais; escolas superiores nas áreas do Desporto, Turismo, Publicidade e Imagem; uma cidade com vida, limpa, florida, espaçosa, funcional e alegre, com equipamentos públicos potenciadores de novas centralidades – escolar e culturalmente animada”.

Sobre o enterramento da linha-férrea, o PND diz que “não tem que ser a vala do enterramento de Espinho”.

Aquele partido entende que “já se criou uma comissão de ideias para o espaço livre à superfície, depois do enterramento” e adverte que “este folclore, dos dois grandes partidos, poderá servir a ambos de desculpa”.

O PND entende que “as ideias de cristal, ou espaciais, poderão provocar a curiosidade popular... Mas, a requalificação, do espaço à superfície, tem que obedecer a uma matriz sociológica, devendo convidar à con-

vivência, no trabalho e no lazer, de todo o povo do concelho”.

O PND acha que “fazem falta novas actividades que garantam mais ganhos aos mais desfavorecidos do concelho, e que provoquem a integrada mobilidade de todas as gentes da população”.

Por isso, recomenda que se “encomende um projecto de especialistas em ‘comunhão das classes sócio profissionais’, onde pobre e ricos, pescadores e doutores, se mostrem desenhados de mãos dadas”.

O PND diz que, assim, “a sociedade enriquece com a convivência do seu todo, no cultivo de hábitos, e procedimentos”.

Aquele partido diz “não aos muros marginais à linha, não à especulação imobiliária” e, por isso, “pára, escuta e olha para um melhor projecto, sem barreiras – a Norte e a Sul”, apelando a que “sejamos capazes de criar, em Espinho, uma nova centralidade regional”.

Por fim, o PND defende “o enterramento total da linha”.



Desde sábado  
no Multimeios

# "A vida rural no concelho de Espinho"

*A nova exposição patente na Galeria do Centro Multimeios, é uma organização da Câmara Municipal de Espinho e intitula-se "A vida rural no concelho de Espinho", tendo sido inaugurada, no passado sábado, pelo vereador da cultura, Carlos Gaio, na presença de diversas individualidades do concelho, entre elas, presidentes de junta e diversos representantes de colectividades locais.*

Esta exposição tem como elemento base o milho, comum à agricultura das quatro freguesias do concelho de Espinho, e calcorreia o quotidiano das gentes do campo, identificando as semelhanças e especificidades de um mundo rural que, apesar de todas as transformações sociais, económicas e tecnológicas decorrentes da vida moderna, conserva em si a memória de um passado recente.

Com esta iniciativa, pretende-se evocar os 80 anos do

alargamento do concelho, do qual resultou a inclusão das freguesias de Guetim, Anta, Silvalde e Paramos.

A exposição apresentada em vinte e três painéis conta com a colaboração do Grupo Cultural e Recreativo Semente (Anta), Rancho Folclórico N.º Sr.ª dos Altos Céus (Anta), Rancho Folclórico S. Tiago de Silvalde e Rancho Regional "Recordar é Viver" (Paramos).

**Sandra Soares**



Fotos VÍTOR LANCHAS



Salvé 15/07/2006

**Flávio da Rocha**  
(Residente em França)

Os teus avós, tios e tias, na passagem deste teu 1.º aniversário, vêm desejar-te muitas felicidades e que esta data se prolongue por muitos e bons anos.

Bravo Flávio



## CAFÉS

**Casa Alves Ribeiro**

seleccionamos e torramos na nossa fábrica as melhores qualidades aos melhores preços

Rua 19, 294 - ESPINHO



**LUIZ MEGRE BEÇA & CA., LDA.**

**CORRETORES DE SEGUROS**

ESPECIALIZADOS EM  
SEGUROS INDUSTRIAIS,  
INCÊNDIO  
E LUCROS CESSANTES



1937 - 2006

PRAÇA FILIPA LENCASTRE, N.º 22 - 4.º - SALA 63 — 4050-259 PORTO  
Telef. 223389890/1 • Fax 223389912 • email: lmb-seguros@mail.telepac.pt



Trabalhos de alunos  
da pintora Sílvia Vale

# 'Emoções' na galeria da Junta de Espinho

'Emoções', é o título da exposição colectiva de pintura dos alunos da espinhense Sílvia Vale, que foi inaugurada na sexta-feira à noite, na Junta de Freguesia de Espinho e que poderá ser visitada até dia 20.

Esta mostra, que poderá ser visitada todos os dias, das 10 às 12 horas e das 14 às 19 horas e à sexta-feira e sábado à noite das 21 às 23 horas, tem trabalhos de pintura elaborados por Adelaide Fontes, Albertina Guerra, Amélia Pinto, Anjos Veloso, Beatriz Naboço, Carla Oliveira,

Carla Soares, Carminda Valente, Conceição Pombo, Cristina Paredes, Eduardo Marques, Elisa Pinheiro, Elisa Pinto, Ermelinda Grilo, Fernanda Milheiro, Frederica Sousa, Gabriela Palmeira, Generosa Leitão, Isabel Alves, Isabel Rodrigues, Laura Costa, Lina Sá, Lisete Mano, Lourdes Pinto, Lucília Teixeira, Madalena Lei, Margarida Fontes, Maria Albina Oliveira, Maria Cândida Soares, Maria do Carmo Marques, Maria José Osório, Marina Tavares, Palmira Sá, Sara Aguiar, Sílvia Santos e Teresa Oliveira.



Fotos VÍTOR LANCHÁ



Grupo SALGUEIRO

S. T. SALGUEIRAL - Imobiliária, S. A.

## Promoção de Verão\*

Com a sua nova casa oferecemos um **cheque-prenda** no valor de **1500 euros**.

Decore a seu gosto nas lojas Soraya e Superdecor.

\*campanha válida até 14/8/06

geral@masalgueiro.pt

Ligue já 808 202 761



Nogueira da Regedoura

T2 desde 82 300 euros  
T3 desde 104 750 euros



Espinho Rua 20

T1 desde 97 270 euros  
T2 desde 125 000 euros





Fotos VÍTOR LANCHÁ

Noite de fado

## Olga Duarte e seus amigos

A sessão de fados que se realizou na sexta-feira no restaurante Casa Pinto, contou com a actuação da fadista espinhense, Olga Duarte e de outros cantores como Júlia Cancela, Natália Leite, Augusto Fernandes e Carlos Leite. Olga Duarte foi acompanhada à guitarra por José Veiga e Abel Duarte e à viola, por Gracindo Costa.

"Ela é... Ele" no Casino de Espinho

O Casino de Espinho apresenta, a partir de hoje e até a próxima quarta-feira, "Ela é... Ele". Com o título original "She's the Man" esta comédia de Andy Fickman visa sobretudo a diversão, pelo que para quem quer dar umas boas gargalhadas é um excelente programa de Verão.

Viola Hastings descobre que a equipa feminina de futebol foi eliminada e ela não consegue convencer o treinador da equipa masculina e o seu namorado, também jogador de futebol (Robert Hoffman), que é suficientemente boa para integrar a equipa.

Quando o seu travesso ir-

mão gémeo Sebastian liga de Londres dizendo que não volta-

## Comédia de Verão

rá a tempo do início das aulas na nova escola, Viola decide que

esta é a hipótese de se vingar dos rapazes. Com a ajuda de um caracterizador amigo transforma-se em Sebastian e dirige-se para a escola para integrar a equipa de futebol. Mas fazer-se passar por rapaz é muito mais complicado do que Viola esperava... e 'ele' acaba por criar uma enorme confusão de histórias e se-

gredos amorosos.

As sessões do Casino de Espinho decorrem de segunda a sábado, às 15.30 e 21.30 horas e ao domingo pelas 15.30, 18 e 21.30 horas. À segunda-feira os bilhetes para o cinema do Casino são mais baratos.

Sandra Soares

Na Sala Tempus do Multimeios

## "Estranhos em casa"

Com actividades variadas o Centro Multimeios de Espinho é um espaço privilegiado para aproveitar quando os dias estão mais enevoados e a praia não é opção. Na Sala Tempus está em exibição "Estranhos em casa", uma nova exposição ocupa a

galeria e nas tardes de terça e quinta-feira as actividades de astronomia são para os mais novos.

As Astroactividades estão a disposição dos mais pequenos durante o mês de Julho permitindo que, de modo fácil e diver-

tido, aprendam a construir um relógio de Sol, para que serve um astrolábio, ou como descobrir o céu usando o computador.

Há várias actividades propostas e os mais pequenos têm oportunidade de escolher a sua preferida. As indicadas para crianças dos 6 aos 10 anos incluem a construção, o estudo das interações entre o Sol, a Terra e a Lua, com base na construção de modelos e a construção de um relógio que se baseia na posição do Sol.

Para as crianças com mais de 10 anos estão preparadas actividades que passam pela construção de um astrolábio

náutico equivalente aos usados pelos navegadores portugueses na altura dos descobrimentos, a construção de um Planisfério que permite a localização de estrelas e constelações em qualquer altura do ano, a descoberta, com a ajuda do computador e de um software próprio, da esfera celeste, além da observação do Sol com a ajuda de telescópios e espectógrafos.

Ainda no âmbito da astronomia, o Planetário continua a apresentar semanalmente três sessões: aos sábados, domingos e feriados 'A Zanga da Lua', pelas 15 horas e 'Acampar com as Estrelas', pelas 17 horas; apenas aos domingos e feria-

dos, pelas 16 horas é exibido 'Hubble, 15 anos de Descobertas'.

Também no planetário todas as tardes de sábado são preenchidas por 'O Céu do Mês', uma sessão construída ao vivo e em tempo real, na qual vão sendo explicados factos astronómicos, tendo sempre por base o céu nocturno do mês em questão. Em Julho e com a chegada do Verão as noites tornam-se mais agradáveis, pelo que, os interessados são convidados a observar o céu onde as estrelas Altair, Deneb e Vega formam uma figura geométrica, o Triângulo de Verão, que nos acompanhará durante os meses mais

quentes do ano.

Entretanto, a Sala Tempus apresenta a partir de hoje e até à próxima quarta-feira, "Estranhos em Casa", de Adam Rapp, com Ed Harris, Zooey Deschanel, Will Ferrell, Amélia Warner, entre outros.

Na película, a filha de um escritor recluso recebe uma carta para publicar as cartas de amor que o pai escreveu para a mãe, falecida recentemente. Quando volta a casa, descobre que o pai, a partilha com um ex-universitário e um músico, com quem se preocupa muito mais do que consigo mesmo.

Sandra Soares

### LOJA DAS MIUDEZAS

*José Manuel C. R. Queirós*

INTERIORES  
PARA  
HOMEM  
E  
SENHORA

RETROSARIA  
LINHAS  
RENDAS  
BORDADOS  
BOTÕES, ETC.

Rua 23, n.º 447 - 4500-141 Espinho • Telef. 22 731 41 74

### MÉDICOS DENTISTAS

JORGE FERREIRA  
BRUNO MORRIS

SAMSQUADROS  
SAMS \* CGD  
ADVANCE CARE \* MÉDIS

Edifício S. Pedro  
Sala W  
Rua 23, n.º 174  
Telef. 22 734 86 93



MANUEL GOIS

RUA DO COVELO - 4500 SILVALDE - ESPINHO • TELEF. 914 681 118



De Francisco António Almeida

# Ópera no FIME

Depois a abertura com a Orquestra Gulbenkian, o FIME – Festival Internacional de Música de Espinho continua a privilegiar as formações orquestrais com a actuação da Remix Orquestra Barroca, já amanhã à noite. No sábado sobe ao palco o Quarteto Talich, um dos mais destacados agrupamentos do género a nível mundial.



**Sandra Soares**

A Remix Orquestra Barroca formou-se a partir da de um núcleo de instrumentistas da Remix Orquestra, com a finalidade de interpretar a música barroca numa perspectiva historicamente informada e é isso que irá acontecer a partir das 21.30 horas de amanhã, no Salão Nobre do Casino de Espinho.

O estúdio de ópera contempla a apresentação de La Giuditta (Oratória) de Francisco António de Almeida, considerado o maior compositor português da primeira metade do século XVIII.

Na oratória La Giuditta,

encontramos quatro personagens que nos narram o episódio do Antigo Testamento em que Judite, seduzindo e assassinando o general do exército de Nabucodonosor, conduz os seus compatriotas hebreus à vitória contra o invasor.

Escrita de acordo com as convenções musicais e dramáticas da ópera setecentista, La Giuditta será dirigida por Laurence Cummings, um reconhecido especialista da interpretação historicamente informada que tem dirigido regularmente a Remix Orquestra Barroca. Contará ainda com as interpretações de Eduarda Melo (soprano), enquanto Giuditta, Liliana Sofia Coelho (soprano)

como Achiorre, William Towers (contratenor) interpretando Ozia e Miguel Leitão (tenor) no papel de Oloferne.

Entretanto, na noite de sábado o FIME regressa ao Auditório da Junta de Freguesia de Espinho num espectáculo que retoma a programação de repertório para quarteto de cordas apresentando o Quarteto Talich, a partir das 22 horas.

O Quarteto Talich, considerado há muitos anos como um dos melhores quartetos de cordas do mundo, representa a arte musical checa internacionalmente. O Quarteto foi formado por Jan Talich (pai) em 1964 e a formação destacou-se desde a sua cons-

tituição, ganhando rapidamente um lugar entre os maiores quartetos mantendo a formação original até meados dos anos 90. Progressivamente, o Quarteto viveu um rejuvenescimento durante a segunda metade dos anos 90, com a substituição progressiva dos seus músicos. Seguindo a tradição dos seus antecessores, Jan Talich filho, Petr Macecek, Vladimir Bukac e Petr Prause formam um ensemble cuja qualidade, simbiose e talento provocam o entusiasmo do público.

Em Espinho, o Quarteto Talich irá interpretar obras de Wolfgang Amadeus Mozart, Ludwig van Beethoven e Maurice Ravel.



**OPINIÃO**

**PONTOS DE VISTA**

*Maria Fernanda Barroca*

## O terrorismo

Médio Oriente. Paquistão. Iraque. Nova Iorque. Madrid. Londres. Todos estes lugares e muitos mais que eu podia enumerar têm sido alvo de ataques terroristas que vitimam muita gente inocente.

São fanáticos que não se importam de perder a sua

própria vida só para dar a morte a outros que eles consideram inimigos. Chegamos ao extremo de ver mães de terroristas que se vão imolar ou já se imolaram, contentes e alegres pelo acto praticado pelos filhos. Mas estas mães ainda têm uma desculpa – é o fanatismo e a ignorância que as faz proceder assim, julgando que os seus filhos vão direitinhos para um paraíso onde tudo é felicidade.

Mas que dizer das mães que imolam os próprios filhos? Estou-me a referir àquelas que os matam antes de nascerem. Não é certamente porque julgam que eles vão para um paraíso onde nada lhes falta, mas simplesmente porque consideram a vinda do filho um encargo, uma canseira, uma despesa, etc.

Considero portanto o aborto como uma das piores formas de terrorismo, talvez o mais repugnante por ter como objecto seres indefesos e inocentes. Dizia o poeta: (...) Que quem é pecador sofra tormentos, enfim; mas as crianças, Senhor, porque padecem assim? E será que o aborto faz sofrer o feto? Faz e de uma maneira atroz. Uma ecografia feita durante a prática de um aborto, mostra o pequeno feto, "fugindo" do estilete assassino, num desejo inconsciente de auto-defesa.

Há quem defenda, por ignorância, talvez, que o feto não é um ser humano, mas o distinto pediatra, Gentil Martins afirma: "A mãe é a incubadora de transporte (...). A criança tem direitos e identidade. (...) Muitas anomalias detectadas em ecografias têm correcção extra-uterina. (...) A recolha do líquido amniótico pode provocar deformações que não existiam".

Querem de novo referendar o aborto; o assunto merece uma atenção que nos faz pensar que nada de mais importante se passa entre nós e que mereça tanta atenção. Queremos fazer acreditar que estão a defender os direitos das mulheres, só que o resultado é deixá-las traumatizadas para a vida toda, salvo em casos, que eu me recuso a aceitar, em que o instinto materno esteja ausente, o que seria uma grave anomalia.

Os prazos do aborto podem ser alargados; o aborto pode ser despenalizado sem condições, mas uma coisa fique bem clara – quando o aborto for legal, continua a ser um assassinio. O que é legal muitas vezes, e é este um dos casos, não é lícito.

**Fonseca**

TECIDOS - MODAS

RUA 19, N.º 275 — Telefone, 22 734 04 13 — ESPINHO

**OURO USADO  
COMPRA E VENDA**

OURO \* PRATAS \* LIVROS \* LOUÇAS \* MOEDAS \* BIBLOTS

**VAMOS AO LOCAL**

Edifício Palmeiras - Rua 27 n.º 193 • Telef. 227314933

**CLINICA MÉDICO**  
LEOPOLDINA SANTOS TAVARES, LDA



**Acordos : ACASA - CGD - MULTICARE**

Rua 23, n.º 773 - 1.º Esq. -- 4500-277 ESPINHO  
Telef: 22 732 41 21



Na Idanha

## Festas de S. Vicente

Realiza-se a partir de amanhã, até dia 23, as festas em honra de S. Vicente, na Idanha.

Assim, amanhã, a partir das 21.30 horas, irá actuar o Grupo Amizade de S. Félix da Marinha e o Grupo de Cantares do centro Cultural e Beneficente de S. Félix da Marinha.

No sábado, às 20 horas irá realizar-se uma missa vespertina e às 21.30 horas actuará o conjunto António Mafra, seguindo-se uma descarga de fogo.

No domingo, pelas 7.30 horas, haverá uma salva de morteiros. Às 8 horas, entrada da banda musical no Largo da igreja de Anta, no fim da primeira missa, seguindo para o arraial do Souto da Idanha. Às 11 horas, Missa Solene em honra de S. Vicente, seguindo-se a majestosa procissão que percorrerá o habitual itinerário, sendo acompanhada pela fanfara dos Bombeiros Voluntários Espinhenses e da banda de música. Às 21.30 horas actuará o Agrupamento Musical Tekos, de Grijó e às 24 horas haverá uma descarga de fogo de artifício.

Na segunda-feira realiza-se uma missa em honra de S. Vicente, pelas 8 horas. Às 21.30 horas actuará o Agrupamento Musical Bossa Nova.

No dia 23 realiza-se a Festa dos Tremoços, com a actuação de um conjunto surpresa.

## Flashes

Fotos VÍTOR LANCHA

**A colocação de paletes de madeira em frente ao supermercado Pingo Doce, na Rua 21, impede o estacionamento 24 sobre 24 horas naquele espaço e é uma forma de não pagar à Câmara Municipal o aluguer correspondente, contrariamente àquilo que muitos comerciantes (cidadãos) fazem**



**Ainda há quem deposite o lixo na via pública a qualquer hora, não fazendo ideia dos perigos para a saúde pública que daí poderão advir**



## OPINIÃO

## DEFESA DO CONSUMIDOR

Mário Frota\*

## TV Cabo – o domínio de eleição do ilícito?

O "é fartar, vilanagem!" prossegue.

Para além dos aspectos mais marcantes, já salientados em anteriores manifestações, dos atropelos que a TV Cabo protagoniza contra os cidadãos lhe deram o seu aval e à empresa aderiram, prossegue o rol de ilegalidades que ali impunemente se observam.

A TV Cabo passa, em determinados canais – RTP/África, RTPN, Viver – programas a desoras (entenda-se das 7 horas às 22.30 horas) em que a publicidade directa ou reflexa (promoção, patrocínio...) a bebidas alcoólicas, que a lei veda em absoluto, é rainha.

Ainda domingo pretérito 'A Hora de Baco', pouco depois das 11 horas, passava um extenso documentário – publicidade à Real Companhia Velha, para além de outras marcas e denominações de origem, como as do Douro e Dão, com uma entrevista a Viale Moutinho.

Para além do mais, a pornografia, após o período de hibernação que se seguiu à publicação da Lei da Televisão, tornou ao pequeno ecrã no Canal Viver, com despidoradas exhibições de "strip-tease", por vezes antes da meia-noite e, em geral, após essa hora, ora com cenas de sexo explícito, ora com cenas erótico-pornográficas, cada vez mais ousadas, como no-

lo denunciavam espectadores que se nos dirigem com o intuito óbvio de se repor a legalidade.

As autoridades parecem distraídas ou então bastam-se com as leis, que por si só não geram ou concitam espontânea adesão.

Com efeito, o Código da Publicidade no seu artigo 17º, prescreve:

"1 – A publicidade a bebidas alcoólicas, independentemente do suporte utilizado para a sua difusão, só é consentida quando:

- a) Não se dirija especificamente a menores e, em particular, não os apresente a consumir tais bebidas;
- b) Não encoraje consumos excessivos;
- c) Não menospreze os não consumidores;
- d) Não sugira sucesso, êxito social ou especiais aptidões por efeito do consumo;
- e) Não sugira a existência, nas bebidas alcoólicas, de propriedades terapêuticas ou de efeitos estimulantes ou sedativos;
- f) Não associe o consumo dessas bebidas ao exercício físico ou à condução de veículos;
- g) Não sublinhe o teor de álcool das bebidas como qualidade positiva.

2 – É proibida a publicidade a bebidas alcoólicas, na televisão e na rádio, entre as 7 horas e as 22 horas e 30 minutos.

3 – Para efeitos do disposto no número anterior é considerada a hora oficial do local de origem da emissão.

4 – Sem prejuízo do disposto na alínea a) do n.º 2 do artigo 7.º, é proibido associar a publicidade de bebidas alcoólicas aos símbolos nacionais, consagrados no artigo 11.º da Constituição da República Portuguesa.

5 – As comunicações comerciais e a publicidade de quaisquer eventos em que participem menores, designadamente actividades desportivas, culturais, recreativas ou outras, não devem exibir ou fazer qualquer menção, implícita ou explícita, a marca ou marcas de bebidas alcoólicas.

6 – Nos locais onde decorram os eventos referidos no número anterior não podem ser exibidas ou de alguma forma publicitadas marcas de bebidas alcoólicas."

E a Lei da Televisiva de 22/08/03, no seu artigo 24, veda imperativamente a exibição de cenas de pornografia qualquer que seja o suporte:

"1 – Todos os elementos dos serviços de programas devem respeitar, no que se refere à sua apresentação e ao seu conteúdo, a dignidade da pessoa humana, os direitos fundamentais e a livre

formação da personalidade das crianças e adolescentes, não devendo, em caso algum, conter pornografia em serviço de acesso não condicionado, violência gratuita ou incitar ao ódio, ao racismo e à xenofobia.

2 – Quaisquer outros programas susceptíveis de influírem de modo negativo na formação da personalidade das crianças ou de adolescentes ou de afectarem outros públicos vulneráveis só podem ser transmitidos entre as 23 e as 6 horas e acompanhados da difusão permanente de um identificativo visual apropriado.

3 – A difusão televisiva de obras que tenham sido objecto de classificação etária, para efeitos da sua distribuição cinematográfica ou videográfica, deve ser precedida da menção que lhes tiver sido atribuída pela entidade competente, ficando sujeita às demais exigências a que se refere o número anterior sempre que a classificação em causa considere desaconselhável o acesso a tais obras por menores de 16 anos.

4 – Exceptuam-se do disposto nos n.ºs 2 e 3 as transmissões em serviços de programas de acesso condicionado.

5 – O disposto nos números anteriores abrange quaisquer elementos de programação, incluindo a publicidade e as mensagens, extractos ou quaisquer imagens de autopromoção.

6 – As imagens com características a que se refere o n.º 2 podem ser transmitidas em serviços noticiosos quando, revestindo importância jornalística, sejam apresentadas com respeito pelas normas éticas da profissão e antecedidas de uma advertência sobre a sua natureza.

7 – O disposto no n.º 1 é aplicável à retransmissão de serviços de programas, designadamente por meio de rede de distribuição por cabo."

Sem falsos puritanismos haja quem aja...

O facto é que grassa a ilegalidade na TV Cabo sem que haja quem se proponha agir para a reconduzir às baías...

E o simulacro de Estado de Direito continua a passear-se entre nós... com um despidor sem limites!

E se a TV Cabo fosse minimamente "chamadas à pedra" por quem de direito?

Que responda quem souber...

Mário Frota

Presidente da APDC

Associação Portuguesa de Direito do Consumo





No Centro Unesco do Porto

## 'Emociones' de Ana del Rio

"Delicada, íntima, confidencial, misteriosa, poética, sensual..." – será, muito provavelmente, a adjectivação mais adequada e que foi utilizada num excerto de um texto publicado pelo jornalista e crítico de arte espanhol, Mauro Muriedas, sobre Ana del Rio.

A pintora espanhola, espinhense de adopção, explanou uma ínfima parte do seu maravilhoso trabalho, em quadros que reflectem as suas verdadeiras 'Emociones', numa exposição que esteve patente ao público no Centro Unesco do Porto.

Na inauguração da mostra, no passado dia 1, Ana del Rio contou com a presença do pianista Paulo Monteiro que deu um brilhoso desempenho com os temas que interpretou.

**Manuel Proença**

Concurso de fotografia

## "As Imagens da Leitura"

O concurso de fotografia "As Imagens da Leitura" é uma iniciativa conjunta da Biblioteca Municipal de Espinho e da Escola Secundária Dr. Manuel Gomes de Almeida que tem como objectivo estimular e incentivar a sensibilidade artística dos concorrentes, reflectir sobre a leitura, os espaços a ela dedicados ou as várias formas e suportes de Ler.

Podem candidatar-se a

este concurso todos os alunos das escolas básicas e secundárias de Espinho com trabalhos subordinados, exactamente, ao tema da leitura: formal e informal, ambientes de leitura, o livro objecto de culto, novas formas de leitura...

Cada candidato poderá apresentar um número ilimitado de fotografias a preto e branco ou a cor. As fotografias têm de ser impressas em papel fotográfi-

co, no formato 20 X 30 cm e devem ser entregues com identificação no verso, na Biblioteca Municipal de Espinho, Concur-

so Fotográfico "As Imagens da Leitura", Salão Nobre Piscina Solário Atlântico, Rua 6, 4500 ESPINHO, até ao dia 5 Setem-

bro de 2006.

Serão atribuídos prémios aos três melhores trabalhos seleccionados pelo júri do concurso constituído pelo Presidente da Assembleia da Escola Secundária Dr. Manuel Gomes de Almeida, pelo responsável da Biblioteca Municipal, por dois jornalistas/fotógrafos, por um representante de cada um dos agrupamentos escolares e pelo director do Departamento de Desenvolvimento Local da Câ-

mara Municipal de Espinho.

Os melhores trabalhos seleccionados pelo júri, serão exibidos em exposição na Biblioteca Municipal, na Escola Secundária Dr. Manuel Gomes de Almeida ou no Centro Multimeios.

Para mais informações sobre o concurso os interessados podem utilizar o endereço electrónico [bme@cm-espinho.pt](mailto:bme@cm-espinho.pt) ou o telefone 227 335 869.

A percorrer mais de 2000 quilómetros

## Moto Clube na Irlanda

Os espinhenses Paulo Granja e António Pinho, do Moto Clube de Espinho, percorreram mais de dois mil quilómetros nas suas potentes Harleys para participarem na concentração das famosas motos Harley-Davidson, na cidade de Killarney na Irlanda, que se realizou no último fim-de-semana de Junho e onde estiveram presentes cerca de seis mil harlistas.

Na chegada a Espinho, os dois aventureiros eram aguardados por alguns amigos, cabendo ao presidente do Moto Clube, César Milheiro o elogio a estes associados que "levaram longe o nome de Espinho, mostrando que não há fronteiras para o Moto Clube".

**Sandra Soares**





*Sendo uma instituição quase centenária, o Orfeão de Espinho necessitava de rejuvenescimento e foi com esse objectivo que surgiu a secção de hip-hop que, depois de uma fase experimental, entra definitivamente em funcionamento já em Setembro. Quanto ao Orfeão, instalado provisoriamente na junta de Freguesia de Espinho, está bem e já a trabalhar no centenário, celebrado daqui a quatro anos sempre com a esperança de até lá conseguir casa própria.*

O Orfeão de Espinho é uma das colectividades mais antigas da freguesia e do concelho de Espinho estando prestes a comemorar cem anos, mas passou por uma fase difícil que parece estar agora a ultrapassar, apresentando-se com uma nova dinâmica, fruto do trabalho desenvolvido pela sua Direcção.

Um dos problemas que afectava seriamente o clube era a falta de um local com condições para que o Orfeão pudesse desenvolver o seu trabalho. O presidente da colectividade, Guilhermino Pedro, lembra que "andávamos por aí, quando o salão nobre dos bombeiros estava ocupado ensaiávamos nas escadas do quartel ou numa sala qualquer. Era o que havia, mas assim era muito difícil reunir gente e formar um coral com qualidade".

Por essa razão, o responsável sublinha a colaboração da Junta de Freguesia de Espinho e do seu presidente Rui Torres "que foi espectacular. Cedeu-nos as instalações e escancarou as portas do edifício da junta, colaboração que o futuro lhe saberá agradecer".

Guilhermino Pedro sublinha que "a partir do momento que se melhoraram as condições viu-se logo a diferença, não só no trabalho produzido no último meio ano, mas também nas pessoas que começaram a aparecer, o que nos deixou satisfeitos e conscientes de que era este o caminho certo".

Assim, "a casa não é nossa, mas é nova e as condições são excelentes, pelo que convidamos todos os interessados a aparecerem aos ensaios que decorrem todas as quartas-feiras, a partir das 21.30 horas".

Com o problema da sede provisoriamente resolvido, Guilhermino Pedro encabeça agora uma equipa de treze pessoas que, de forma tranquila e procurando ul-



Foto VÍTOR LANCHÁ

com mais de 60 anos. Houve quem disse-se que esta era uma medida discriminatória, mas não é, é um questão de principio, pois as pessoas com mais idade têm outras associações onde participar e com as quais não queremos competir".

E sublinha: "O trabalho está à vista e as coisas estão no bom caminho, temos sido convidados para algumas actuações e dentro da disponibilidade dos nossos elementos tentámos comparecer, nomeadamente, a nível concelhio, fazendo questão de apresentar um repertório que incluía as canções que foram escritas em Espinho, para Espinho e por espinhenses e que têm de ser conhecidas no país como tal".

#### **Secção estruturada e com professor**

Uma das principais preocupações desta direcção passa por encontrar formas de atrair jovens à colectividade, mas Guilhermino Pedro é o primeiro a reconhecer que convidar gente nova para cantar num coral é muito difícil.

Assim, "conversei com diversas pessoas, entre as quais o presidente da Junta de Freguesia de Espinho que se mostrou disponível para ceder as instalações durante mais alguns dias e referiu um grupo de jovens apaixonados do Hip-Hop que tinham um projecto, mas não tinham apoio, sugerindo que colaborássemos com eles. A ideia da nova secção germinou a partir desta conversa, marquei uma reunião com os jovens em Junho e apareceram 17 miúdos com idades dos 13 aos 16 anos, o que é fabuloso. Agora, aparece gente nova todas as quintas-feiras e as instalações já são pequenas".

Devido ao sucesso da ini-



Em busca de rejuvenescimento

## **Orfeão de Espinho acolhe Hip-Hop**

Sandra Soares

trapassar alguns problemas e resistências às mudanças, tenta incutir uma nova dinâmica, que passa, desde logo, por diminuir a média de idades dos elementos participantes.

O presidente lembra que quando chegou ao Orfeão, "o coro era constituído por gente com bastante valor e amor ao Orfeão, mas também com muita idade. O Orfeão estava muito enve-

lhado e uma das minhas preocupações foi ir buscar gente mais nova. Cerca de 60 por cento do actual Orfeão já está na casa dos 50, o que já é muito bom."

No ano passado, esta Di-

recção tomou uma decisão que gerou alguma polémica, mas que Guilhermino Pedro continua a defender. "Quem está no Orfeão é bem-vindo e pode continuar, mas não aceitámos novos elementos

No Casino de Espinho

## **Espectáculo de ballet a favor da Cerciespinho**

Realiza-se amanhã e no sábado, pelas 21.30 horas, no cinema do Casino de Espinho, um espectáculo de ballet organizado pela Cerciespinho. Apresentado pelo Grupo da Escola Adriana Domingues, integrada na Associação Académica de Espinho, a iniciativa conta com o apoio da Solverde.

Esta escola é orientada pela professora e pintora Adriana Domingues há trinta

e cinco anos, e vem neste espectáculo apresentar vários bailados de características modernas e clássicas. Ao mesmo tempo serão mostrados trabalhos coreografados pela professora e bailarina Magda Domingues.

Chama-se uma atenção especial, pelo seu significado, do bailado com que o espectáculo termina, intitulado "percurso Final" executado por todas as alunas da escola.





ciativa, o Orfeão pretende apostar mais seriamente no Hip-Hop, com a criação de um secção devidamente estruturada e coordenada por um professor com habilitações adequadas, que começa a funcionar a partir de Setembro.

Para já e uma vez que a secção está a constituir-se os jovens não pagam nada, mas a partir de Setembro o responsável revela que será paga uma quota mensal que irá servir para custear as despesas da secção, nomeadamente, a contratação do professor.

Mas o Orfeão não esquece a sua função social e sublinha que o mais importante é ajudar os jovens a ocupar os seus tempos livres a tirá-los da rua, dentro de determinadas regras. Até porque este é uma actividade física de grande exigência, que necessita de alguns cuidados para que não ocorram lesões ou acidentes, daí optarem pela contratação de um professor.

Para Guilhermino Pedro também é importante "desmistificar a ideia associada a esta cultura só porque os jovens vestem de determinada maneira... são jovens completamente normais, um pouco malucos, pois fazem coisas fabulosas. O hip-hop é uma actividade física espectacular que se baseia no amor que os jovens têm à música e que merece ser apoiada pelas pessoas e pe-



Foto VÍTOR LANCHÁ

las colectividades, nós pegamos neste projecto e vamos levá-lo até ao fim, até porque a iniciativa já é um grande sucesso".

Além de tudo e voltando ao objectivo inicial da abertura do Orfeão a esta actividade, os jovens da secção de Hip-Hop também terão de colaborar em outras actividades, exactamente para

que a colectividade beneficie com esse rejuvenescimento e possa levar a cabo outros projectos, alguns que já fazem parte da sua história, como o teatro, o rancho juvenil, o coro com gente jovem... "Com massa humana muita coisa se poderá fazer", sublinha o presidente.

#### A quatro anos do centenário

Estando provisoriamente instalado na sede da Junta de Freguesia de Espinho, é aí que se encontra o espólio do Orfeão de Espinho constituído por aquilo que de mais importante esta Direcção conseguiu encontrar e que Guilhermino Pedro convida a

população a visitar, aproveitando para deixar o apelo aquelas pessoas que têm material antigo referente à colectividade em suas casas para que colaborem na sua recolha e preservação, ajudando a reconstituir a história da colectividade.

O responsável lembra que faltam apenas quatro anos para o centenário da colecti-

vidade revelando que a direcção já se encontra a trabalhar na preparação desta data histórica, tendo sido empossado, no último aniversário, o conselho Superior do Orfeão de Espinho, históricos da colectividade constituídos como seus conselheiros oficiais.

Será também através da recolha das memórias destes conselheiros e de outro material ligado ao Orfeão, que a direcção pretende elaborar uma publicação com a história e as 'estórias' da colectividade.

Estando a renascer com grande força, o Orfeão mantém um sonho antigo: a sede própria. Guilhermino Pedro refere que há muitas promessas, mas lembra que "não podemos exigir ou pedir nada sem mostrar trabalho, até porque existem muitas colectividades na freguesia e no concelho".

De qualquer forma, "estamos muito melhor do que há uns anos atrás, mas a Junta de Freguesia ajuda as colectividades da terra, não é a nossa casa. O Orfeão e a Banda de Espinho são duas das colectividades mais antigas, noto que há uma vontade grande por parte das entidades competentes de ajudar estas duas colectividades, vamos trabalhar em conjunto para que a situação se resolva e tudo pode acontecer, se possível antes dos cem anos".

O Orfeão entra agora de férias, mas em meados de Setembro retoma as suas actividades em força, com a garantia do presidente de que mostrará "cada vez mais e melhor trabalho".

## Festival da Juventude Comunista

# 'Sector Urbano' em Aveiro

O grupo de hip-hop espinhense, 'Sector Urbano', foi uma das bandas participantes no 9.º Festival de Bandas "Audácia de Conquistar", iniciativa da Organização Regional de Aveiro da Juventude Comunista Portuguesa que se realizou no passado sábado na cidade dos ovos moles.

Esta iniciativa tem como objectivo dar espaço de promoção às bandas de garagem e nesta edição, a mais heterogénea dos últimos anos no que diz respeito às sonoridades que cada banda apresentou, encheu por completo a Praça do Peixe.

Participaram no festival, os Twenty Toon do concelho

de Ovar, com um espectáculo Punk Rock, os Jah Riot, 'jogavam' em casa e deram a conhecer a sonoridade do Reggae, os Sonar que são uma banda Pop Rock de Santa Maria da Feira e a representar o Hip-hop estiveram os espinhenses Sector Urbano.

Os vencedores desta edi-

ção do festival, que participaram na finalíssima Norte, que se realiza na Figueira da Foz no dia 22 de Julho, foram os Jah Riot. Na finalíssima Norte serão apuradas as bandas que irão tocar no palco Novos Valores da Festa do Avante! 2006, nos dias 1, 2 e 3 de Setembro.



**EM ESPINHO**  
Qualidade de vida é...

EDIFÍCIO

**PROGRESSO**

**GARAGENS**

**NÃO TENHA ATROPELOS, NEM DESGOSTOS!**  
**PARA SUA SEGURANÇA COMPRE JÁ A SUA GARAGEM**  
**PREÇOS ESPECIAIS DE LANÇAMENTO!**

Stand de Vendas aberto todos os dias  
Ruas 8 - 12 - 33 e 35

**227 324 535 • 917 587 524**  
Promotor: Manuel Francisco da Silva & C.ª Lda.

Tlm. 96 247 02 42 • 96 411 83 50

#### Aluga-se

ESPINHO - T2 c/ mobília \* T3 sem mobília \* Escritórios p/ serviços - Rua 19.

SANTA MARIA DA FEIRA - T1 e T2 p. Hospital.

#### Vende-se

ESPINHO - T2 e T1 - Novo \* T2 - Usado - Centro \* T3 - Usado \*

Vivendas - Anta \* Terreno para 1 moradia - Anta \* T1 perto Solverde. Bom preço.

LOUROSA, LAPA, NOGUEIRA - T2 e T3 - Novos \* Terreno - Moradias - Anta \* Moradias em Esmoriz e T1+1 como novo \* Terreno para 1 moradia - Arcozelo \* Moradia - S. Paio de Oleiros, c/ terreno.

#### Precisa-se

APRENDIZ CABELEIREIRO (m/f)

Jovem com boa apresentação e gosto pela aprendizagem

Telef. 227 312 157



desporto

Nos dias 22 e 23

# Raid Casino de Espinho

A décima quarta edição do Raid Casino de Espinho (passeio de todo o terreno turístico) inscrito no calendário nacional da Federação Portuguesa de Todo o Terreno Turístico (FPTT), irá ter lugar nos próximos dias 22 e 23 de Julho de 2006.

Esta edição 2006 do Raid Casino de Espinho tem como objectivos proporcionar aos participantes zonas de rara beleza, divertimento e excelente gastronomia.

O XIV Raid Casino de Espinho foi configurado para permitir a participação de todos os veículos 4x4, motas e 'quads', pois apresenta um nível de dificuldade estritamente turístico. O passeio, com início e fim em Espinho, terá uma extensão de cerca de 250 quilómetros, repartidos pelos dois dias, compostos por três etapas (duas etapas no sábado e a terceira e última etapa no domingo).

A primeira etapa com partida de Espinho, vai conduzir-nos até às fraldas da Serra da Freita (Chave), onde se iniciará a subida até à Senhora da Lage.

Daí seguir-se-á até à Cabreira para entrarmos na majestosa Serra de Arada, que levará os concorrentes até ao final da etapa (Nodar), para aí se refrescarem com um magnífico banho no rio Paiva, onde esperará um merecido e bem regado almoço (buffet).

A segunda etapa, inicia-se com uma paragem para o café acompanhado com uma "Abelhinha" em Sequeiros. Daí e continuando na Serra de Arada, o Raid rumará por (Sete Fontes, Santo Estêvão, Sul...), para daí tomar a direcção das Termas de S. Pedro do Sul, onde espera uma degustação de vinho na Adega Cooperativa de Dão - Lafões, seguindo para o Hotel do Parque, onde aguarda um fim de etapa com um refrescante duche e um saboroso jantar.

No domingo, e após o pequeno-almoço, terá início a terceira e última etapa do XIV Raid Casino de Espinho, que levará os concorrentes até ao Hotel Solverde, para aí se encerrar mais uma edição, com o tradicional 'buffet' de encerramento.

Eis o programa:

Sexta-feira, dia 21 - Às 21.30 horas, abertura do Secretariado na Sede do Clube Automóvel de Espinho.

Sábado, dia 22 - Às 8 horas, abertura do Secretariado junto ao Casino de Espinho; 8.45 horas, 'briefing'; 9 horas, partida para a 1.ª Etapa; 13 horas, almoço; 15 horas, partida para a 2.ª Etapa; 19 horas, fim da 2.ª Etapa - Hotel do Parque, Termas de S. Pedro do Sul; 21.30 horas, jantar no Hotel do Parque.

Domingo, dia 23 - Às 9 horas, pequeno-almoço no Hotel do Parque; às 9.45 horas, 'briefing'; às 10 horas, partida para a 3.ª Etapa; às 14.15 horas, almoço de encerramento no Hotel Solverde.



Participação nos playoffs comprometida

## AXEspinho na II Divisão

*A equipa sénior da Academia de Xadrez de Espinho venceu a série B do Campeonato Nacional da III Divisão, sem perder um único jogo, conquistando o direito de disputar a II Divisão na próxima época. A participação nos 'play-off' está, no entanto, comprometida devido a constrangimentos financeiros.*

**Sandra Soares**

Vencendo no pretérito sábado a equipa do Grupo Desportivo Dias Ferreira a equipa sénior da AXEspinho sagrou-

se vencedora invicta da série 'B' do Campeonato Nacional da III Divisão, conquistando desta forma o direito a participar para a próxima época no campeonato Nacional da II Divisão.

Igor Kovtun, Sergey Le-

shchenko, José Azevedo, Amadeu Loureiro, João Cáliz, Sérgio Ribeiro e Martinho Cardoso, são os elementos que compõem esta equipa e que contribuíram para este feito que muito dignifica Espinho.

No entanto a participação nos play-off da III Divisão Nacional, que este ano se realiza de forma concentrada em dois fins-de-semana na cidade de Évora, está seriamente comprometida pois o jovem clube não dispõe de capacidade financeira para fazer face às despesas de transportes, alimentação e estradas, inerentes a esta deslocação.

Mas a AXE não é só a equipa 'A', pois a porta de entrada na competição dos seus jovens jogadores faz-se através da equipa 'B', que se encontra a disputar a fase final do Campeonato Regional da III Divisão, tendo sido derrotada no passado sábado pela equipa da Academia de Xadrez de Gaia.

Com o final da época a aproximar-se, os responsáveis da academia fazem um balanço do seu primeiro ano de actividade que, pelos resultados alcançados, é seguramente positivo, até porque se "mantém a luta com o grande problema de falta de instalações próprias e adequadas para a prática da modalidade, acrescido das inerentes dificuldades financeiras de um jovem clube com pouquíssimos sócios e recursos, que se dedica quase só há formação".

No seu primeiro ano de vida a AXEspinho conquistou várias vitórias:

Campeão Regional de sub-14 (Alexander Cardoso);

Campeão e Vice-Campeão Regional de sub-10 (Norio Fukunaga e Francisco Relvas);

Vencedora da sua série no campeonato Nacional da III Divisão, com o consequente subida à II Divisão Nacional (Equipa 'A');

Segundo lugar na sua série no campeonato regional da III Divisão com o consequente apuramento para a fase final do respectivo campeonato (Equipa 'B');

Honrosas participações de todos os seus atletas nos campeonatos nacionais individuais dos respectivos escalões;

Diversas chamadas às selecções jovens dos seus atletas (Alexander Cardoso, Filipa Ribeiro, Pedro Pereira, Norio Fukunaga, Francisco Relvas, Rui Cardoso);

Revelação jovem feminina do ano (Filipa Ribeiro)

Promoção de um dos seus formadores a director técnico da Associação de Xadrez do Porto (João Cáliz)

Para os responsáveis este é "sem dúvida um curriculum já invejável para um clube tão jovem e tão pequeno, mas que tanto se tem esforçado para dignificar a modalidade e elevar bem alto o nome de Espinho".

### TOTOBOLA

Concurso dos Órgãos de Informação n.º 30/2006 de 23/07/2006. Prognóstico "Defesa de Espinho", Redacção Desportiva:

1. Orgryte-Helsingborg ..... 1
2. Gefle-Malmo ..... 2
3. Molde-Odd Grenland ..... 1
4. Valerenga-Lyn ..... 1
5. Fredrikstad-Viking ..... 1
6. Ham-Kam-Sandefjord ..... X
7. Start-Rosenborg ..... 2
8. FC Honda-IFK Mariehamn ..... 1
9. FC Kootepee-Kups ..... X
10. FC Lahti-HJK ..... X
11. TPS-FC Haka ..... 1
12. Umea-Degerfors ..... 1
13. Mjallby-Atvidabergs ..... X

## Caminhada de fim de ano da APAM

Com piquenique na serra do Gerês

Com o olhar posto no final de mais um ano lectivo repleto de grandes eventos, e sabendo que nesta altura, e sabendo que nesta altura, e sabendo que nesta altura, o pensamento nas férias é já uma constante e a vontade de espairar grande, a Associação portuguesa de Artes Marciais (APAM), realiza no domingo, uma jornada de contacto com a natureza.

Esta será realizada na serra do Gerês, um dos mais belos parques naturais do país, repleto de enormes pontos de interesse cultu-

ral, como a Igreja Matriz, o Mosteiro de S. Martinho de Castro entre outros.

Esta actividade, para além de uma caminhada/piquenique, num dos muitos e belos percursos da serra, será completada também por um vasto programa de actividades lúdicas para as mais diversas idades dos seus participantes. Criando uma dinâmica colectiva, divertindo e descontraído quem nela participa.

Desta forma, os participantes terão de exercer téc-

nicas e actividades, que apenas num local deste género se podem realizar, saindo da rotina das suas vidas obrigando-os a uma adaptação a um outro mundo, mais natural, mais saudável.

Tendo um programa apelativo, "seria um senão restringir a entrada dos participantes".

Assim, esta actividade será aberta a todas as pessoas que queiram participar, independentemente de estarem ou não ligados à APAM.





Fotos VÍTOR LANCHÁ

## Sarau de ginástica da Académica com Sílvia Saiote e Ana Simões

Reza a tradição que os saraus da Associação Académica de Espinho primam pela qualidade, pela cor e pela beleza. E o sarau realizado na sexta-feira não fugiu a esta tradição, à regra, com significativas melhorias.

Perante o pavilhão Arquitecto Jerónimo Reis completa-

mente cheio de um público entusiasta, desfilaram todas as classes de ginástica e foi apresentado o novo hino dos academistas, criado por Manuel Sancebas.

No início do espectáculo, o presidente da Associação Académica de Espinho, Eduardo Aragão fez as honras da

casa, sublinhando a importância do sarau da Académica de Espinho, considerando-o "uma das festas mais importantes da cidade".

## Brilhante!

Eduardo Aragão recordou o grande feito das campeãs do mundo de trampolins, Sílvia Saiote e Ana Simões, bem como dos seus técnicos e reconhe-

ceu, também, o desempenho que tiveram Joaquim Magano (hóquei em campo) e José Sousa (hóquei em patins) em prol do clube. "São dois academistas dos bons que se retiraram depois de muitos anos de dedicação ao clube", referiu Eduardo Aragão.

Antes de se exibirem as

diferentes classes de ginástica, o 'mestre' Carlos Brenha deu uma demonstração de Tai Chi Chuan.

O sarau terminou em grande, com uma exibição de trampolins onde participaram Ana Simões e Sílvia Saiote.

**Manuel Proença**



## Andebol de praia

# Sun & Fun (Espinho) vence em Pedrógão

A equipa espinhense Sun & Fun – Espinho venceu a segunda etapa do Circuito Nacional de Andebol de Praia que decorreu na Praia do Pedrógão, Leiria no último fim-de-semana. Na primeira fase, na qual todas as equipas jogaram entre si, apurando as duas melhores para a final, os espinhenses apenas conheceram o sabor da derrota, frente à equipa Carrefour, ao

quinto jogo quando já estavam apurados para a final, vencendo as equipas do Arsenal Canelas (2-1), Académico de Leiria (2-0), Gaia (2-1) e Brina N' Areia (2-0). Para a tão almejada final qualificou-se também a equipa do académico de Leiria, que jogando em casa, não se previa tarefa fácil para a equipa Sun&Fun de Espinho. Os adeptos que encheram a praia do Pedrógão

para apoiar a equipa o Académico local não intimidaram os espinhenses, que com jogadas de alto nível, de grande espectacularidade e ainda com um guarda-redes bastante inspirado, depressa os calaram e venceram o primeiro parcial. Já no segundo parcial as coisas não correram tão bem aos espinhenses que iniciaram algo desconcentrados e perderam por 14-11. No desempate, no "um contra o guarda-redes", a equipa de Espinho não facilitou, marcou sempre a valer dois pontos através do golo espectacular, pondo pressão no adversário que encontrou pela frente um Luis Ferra, de grande nível.

Assim, a equipa Sun & Fun – Espinho soma a primeira vitória na primeira participação no Circuito Nacional de Andebol de Praia, que continua no próximo fim-de-semana nas areias da Nazaré. Em termos individuais, Luis Ferra (jogador do Sporting de Espinho) foi considerado o melhor guarda-redes do torneio.

## Campeonato Europeu Sub-21 de Hóquei em Campo

# Academistas na Selecção

*João Oliveira, Ricardo Vieira e Igor Ferreira são os três jovens academistas que, em representação da Selecção Nacional de Sub-21, irão marcar presença no Campeonato Europeu de Hóquei em Campo, a disputar em Gibraltar, entre os dias 25 e 29 de Julho.*

As selecções participantes irão disputar uma primeira fase de grupos, es-

tando a selecção portuguesa no grupo A com a Escócia, Gales e Itália.

No grupo B estão a França, a Suíça, a Áustria; e a equipa da casa.

Numa segunda fase de- frontam-se as equipas dos dois grupos de acordo com as posições alcançadas na primeira fase, para então se apurar os finalistas e as duas equipas que irão lutar pelo último lugar no pódio.

A competição inicia-se a 23 de Julho com a partida entre Suíça e Áustria. Neste dia, Portugal joga pelas 16 horas perante a Escócia, segue-se Gales na segunda-feira e a Itália na quarta. Posteriormente, os resultados ditam o adversário. A final disputa-se a 29 de Julho pelas 18 horas.

**Sandra Soares**





Pedro Costa (natação) a 44 centésimos do recorde nacional

## 'Tigres' conquistam sete títulos regionais

O Sporting Clube de Espinho, no passado fim-de-semana, de 7 a 9 de Julho, participou na Piscina Municipal de Águeda no Campeonato Regional de Infantis de Verão, com 11 nadadores (cinco femininos e seis masculinos).

Neste campeonato os nadadores do Sporting de Espinho tiveram uma prestação positiva ao alcançarem sete títulos de campeões regionais (cinco femininos e dois masculinos), seis vice-campeões (três femininos e três masculinos), seis terceiros lugares (dois femininos e quatro masculinos) e 21 recordes pessoais.

Pedro Costa, ao ser campeão regional nos 100 metros Livres com 55,46 segundos, encurtou para 44 centésimos de segundo a distância que o separa do recorde nacional que se encontra nos 55,02 segundos. Pedro foi também campeão regional nos 200 metros estilos. Alexander Cardoso alcançou o tempo de admissão aos Campeonatos Nacionais, que se realizam daqui a duas semanas, nos 100 metros costas, tendo sido vice-campeão. Nos 200 metros costas alcançou, também, o título de vice-campeão e nos 200 metros estilos e 100 metros costas obteve

dois terceiros lugares. Continuando nos masculinos, Luís Moreira foi vice-campeão nos 400 metros livres melhorando o seu recorde pessoal. Miguel Silva subiu ao terceiro lugar do pódio na prova de 200 metros bruços e Rui Sousa estreou-se na ida ao pódio com o terceiro lugar em 200 metros mariposa.

No feminino em destaque estiveram as nadadoras Inês

Freitas – que alcançou dois títulos de campeã regional, nos 100 metros costas e 100 metros livres, um de vice-campeã em 200 metros costas e um terceiro lugar nos 200 metros livres –, Patrícia Silva com dois títulos de campeã regional nos 100 e 200 metros bruços e um de vice-campeã nos 100 metros mariposa, Inês Dias que obteve o título de campeã regional nos

200 metros bruços e de vice-campeã nos 100 metros bruços. Sara Ferreira pela primeira vez subiu ao pódio ao ter conseguido o terceiro lugar nos 100 metros mariposa.

### Em duas frentes

No próximo fim-de-semana a natação do Sporting Clube de

Espinho irá estar em duas frentes. No sábado e no domingo, irá disputar o Campeonato Nacional de Natação Sincronizada de Verão, na Piscina Municipal da Mealhada.

Já a natação pura, a partir de hoje até domingo, irá estar presente na Piscina Municipal de Coimbra para os Campeonatos Regionais para Juveniores e Seniores.



## Voleibol de Praia de Inatel

## Os Mochos com quarto lugar em Salzburgo

Os Mochos regressaram da Áustria (Salzburgo) onde estiveram a representar o Inatel - Portugal no Campeonato do Mundo de Beach Volley para Trabalhadores (3+1), juntamente com a equipa do Clube PT (Lisboa). A equipa constituída por António Melo, Alexandre Afonso, Óscar Santos e João Sabença, conseguiu obter um honroso quarto lugar. Estiveram presentes 17 equipas de vários países, tais como Itália, Brasil, França, Áustria, Estónia e Bulgária.

A equipa espinhense venceu os cinco primeiros jogos e, no apuramento das meias-finais perdeu com o Clube PT por 2-1. Os Mochos começaram por vencer o primeiro 'set' e acabaram por perder os restantes pela pontuação mínima.

O Clube PT viria a ficar em segundo lugar ao perder na final com o Brasil (1). No jogo do apuramento do terceiro e quarto lugar, os Mochos foram vencidos pelo Brasil (2) por 1-2, equipa essa que já haviam vencido na primeira fase de



apuramento. Nos primeiros quatro lugares a língua falada foi o português.

Este grupo, no domingo, irá estar representado por duas equipas na fase final do Campeonato Nacional do Inatel - Beach Volley, prova organizada na praia

da Madalena e espera conseguir alcançar os dois primeiros lugares. A equipa vencedora, no próximo ano, irá representar o

Inatel na prova internacional da CSIT em Riga (Letónia). Os Mochos pelo 18.º ano

participam no torneio de quadras (não federados), organizado pela Câmara Municipal de Espinho na praia da Baía, e esperam revalidar o título.

O responsável pela equipa espinhense fez questão de "agradecer o apoio Câmara

Municipal de Espinho, Inatel, AIPAL, Farmácia Central de Fiães, Alvacar e da Solverde".

Entretanto, os Mochos têm disponível na Internet uma página com a mais variada informação do clube, em [www.ccdosmochos.org](http://www.ccdosmochos.org).



Voleibol do Sporting de Espinho

# Juvenis campeãs nacionais

*A equipa de juvenis femininas de voleibol do Sporting Clube de Espinho sagrou-se este fim-de-semana campeã nacional, na fase final que se realizou em Paços de Ferreira.*

As espinhenses venceram por 3-0 o Câmara de Lobos (25-12, 25-7 e 25-11) e a Escola Preparatória de Arrifes (25-14, 25-15 e 25-6) e o Paços de Ferreira por 3-1 (25-17, 25-20, 23-25 e 25-14).

Eis as campeãs nacionais, treinadas por Lúcia Pinto:

Ana Silva, Sara Martins, Ana Fragoso, Vera Pereira, Marina Silva, Maria João, Catarina Santos, Catarina Gouveia, Susana Oliveira, Débora Sousa, Tânia Oliveira, Rosa Couto e Raquel Figueiredo.



7.º Summer Cup 2006

Torneio de voleibol da Lousã

## Imagem positiva dos 'tigres'

Realizou-se entre os dias 5 e 9 de Julho o 7º torneio internacional da Lousã no escalão de iniciados. Prova que contou com a presença de 29 equipas femininas e 16 masculinas em representação de 33 clubes portugueses e estrangeiros. Esta competição e neste momento a maior competição feita em solo português neste escalão etário, envolvendo cerca de 800 pessoas.

O Sporting Clube de Espinho fez-se representar com uma equipa feminina e duas masculinas, tendo todas elas alcançado muitíssimo bons resultados e boas prestações em todos os jogos.

No sector feminino a equipa do Sporting de Espi-

nho, depois de no ano transacto ter alcançado um nono lugar, conseguiu melhorar essa classificação e alcançou um óptimo sétimo lugar, numa competição que contou com 29 equipas, tendo levado no último jogo de vencida a equipa do Clube de Vólei de Aveiro por 3-2.

No sector masculino, o Sporting de Espinho fez-se representar por duas equipas – uma equipa B, a mais nova de todas participantes, (que foi convidada para preencher um lugar em vago deixado por uma equipa espanhola) que contava na sua constituição com 11 atletas com idade de minis (dois anos mais novos que iniciados) e que conseguiu alcan-

çar um fantástico 11º lugar entre as 16 participantes (de realçar a equipa belga do Noliko Maseeik, equipa onde actua o espinhense Nuno Pinheiro). Quanto à equipa A (equipa apenas com cinco jogadores com idade de iniciados e sete com idade de infantis) chegou à Lousã com a intenção de alcançar as meias-finais e superou as expectativas ao conseguir chegar à final (quinta final masculina para o Sporting de Espinho em cinco torneios masculinos, e não houve competição masculina em 2000 e 2003). Na final a equipa espinhense não conseguiu vencer os vice-campeões nacionais o Leixões, equipa bastante forte e quase com a totalidade dos seus jogadores com idade de iniciados, mas deu uma replica fantástica, tornando o jogo da final um óptimo jogo para o imenso público que enchia o pavilhão da Escola Secundária da Lousã.

De realçar que mais uma vez foram alcançados os objectivos desta competição, que eram o finalizar da época 2005/2006 e a preparação das equipas para a época 2006/2007. Mais uma vez as equipas espinhenses saíram deste torneio da Lousã com uma imagem muito positiva tanto para a organização como para os seus adversários, tanto portugueses como estrangeiros.





## OS NOSSOS CLASSIFICADOS • OS NOSSOS CLASSIFICADOS

## ADVOGADOS

CERQUEIRA FERNANDES - Advogado - Av.ª 24 n.º 741 s/D 4500-201 Espinho. Tel./Fax: 227343129. Tel. 226062116 - Fax 226060085 - E-mail: cerqueira.fernandes@mail.telepac.pt, 2.ª e 4.ª das 9 às 16 horas.

## ALUGA-SE

QUARTOS, c/ casa de banho privativa, c/ cozinha, pequeno-almoço, tratamento de roupa, garagem e TV Cabo mais Sport TV. Telef: 227340002 ou 227348972.

APARTAMENTOS T0, T1, T2 e T3. Totalmente equipados, com TV Cabo mais Sport TV, telefone, garagens, limpezas. Rua 62 n.º 156. Telef.: 227310851/2 - Fax: 227310853.

ALUGAM-SE 2 LOJAS pequenas - 1 em Espinho (Centro Comercial S. Pedro) e outra em Paramos. Alugo espaço c/ 700 m2 para stand de automóveis ou qualquer outro ramo, c/ escritório e wc, em Paramos. Tlm. 917553668.

ALUGA-SE ESPAÇO com aproximadamente 500 m2 - Rua 11, n.º 562 - Espinho. Contactar: 227341493 (das 8 às 12h30 e das 14 às 18h30).

ALUGA-SE APARTAMENTO T1 - Novo, junto ao mar e Estação Caminho de Ferro - Rua 7/64 c/ subsídio p/ jovem e c/ fiador - Renda 325 euros. Tlm. 917435455 (Sr. Trindade) e 919802773 (depois das 18 horas) ou 227314659 (depois das 20 horas).

ALUGA-SE ÉPOCA BALNEAR - Casa mobilada, em Espinho, Rua 62, perto da praia. Contactar: Telef. 227341488 - 227342690 (horas de expediente) \* Tlm. 934167983.

ALUGA-SE NO CENTRO de Espinho quartos mobilados. Contactar tlm. 968462198.

ALUGO T3 MOBILADO centro de Espinho. Trata o próprio. Telef. 227343411 \* Tlm. 919379457.

ALUGA-SE APARTAMENTO T2 e T4 no centro de Espinho, totalmente mobilado e equipado. Temporariamente ou férias. Tlm. 919152140.

ESPINHO - T3 - Piso em lamparquet, excelente área, ótima localização. Preço: 340 euros, condomínio incluído. Tel. 227340017 / 966344404 - CGR - AMI 1817.

ESPINHO - Euros 750,00, na Rua 4, junto ao casino, lojas com áreas de 51 a 67 m2. Tel. 227340017 / 966344583 - CGR - AMI 1817.

LOJAS EM ESPINHO desde 70 m2 e 375 euros. Tlm. 914664279 / 916833326.

ALUGA-SE T1 no centro de Espinho, com ou sem mobília. Tlm. 914795172.

ALUGA-SE APARTAMENTO T3 mobilado, 2.º eq., c/ garagem - Rua 19 c/ Rua 32 - Tlm. 917652839 \* Telef. 227344267.

## MENSAGENS

RITUAL INFALÍVEL ORAÇÃO DOS ANJOS - Acenda em lugar mais alto que a sua cabeça três velas brancas, num prato com açúcar, aos anjos Gabriel, Miguel e Rafael. Faça 3 pedidos, 2 difíceis e 1 impossível. Publique no 3.º dia e observe o que acontece ao 4.º dia. - E.S.

## PASSA-SE

PASTELARIA e Salão de Chá, em Espinho. Tlm. 912601923.

## PRECISA-SE

PRECISA-SE URGENTE - Inscrições para multinacional em expansão em Portugal em [www.glteam.net/opp](http://www.glteam.net/opp).

URGENTE: Multinacional procura Supervisores. Cont. [www.onegocio.com/ilena](http://www.onegocio.com/ilena) - Tlm. 912126989 / 917105944.

## SERVIÇOS

ESTOFADOR - Restauro todo o tipo de sofás, cadeiras, etc. Orçamentos grátis. Telef. 227344090. Rua do Passo Velho, n.º 217 - Anta.

ESTÚDIOS - LABORATÓRIOS VÍDEO VÍTOR LANCHÁ - Gravamos em DVD as suas cassetes de vídeo - VHS - V8 e Super 8mm. Acompanhe a tecnologia gravando em DVD. Tlm. 918735306 e 962788407.

## TRESPASSES

TRESPASSA-SE CAFÉ SNACK-BAR no centro de Espinho. Como novo. Preço espectacular. Telef. 227333300 (dias úteis) \* Tlm. 914005006 (fins de semana).

## VENDE-SE

VENDE-SE NO CENTRO DE ESPINHO - T3 Dúplex, T2 e T3 a 2 min. de Espinho. Tlm: 919690655.

VENDE-SE T1 - S. FÉLIX DA MARINHA - Boas áreas. Ótimos acessos. Boa localização. 55.000 euros. Telef. 227343172.

VENDE-SE T2, junto ao Hotel Solverde, c/ novo; 100 m2, aquec. central; lareira c/ recuperador; caixilharia dupla; lugar de garagem. Ótimo preço. Tlm. 916318111.

VENDE-SE TERRENO para construção, c/ 750 m2 - Lugar da Lapa - S. Paio de Oleiros. Tlm. 967500849.

VENDE-SE APARTAMENTO c/ 180 m2. Rua 33 c/ 30 Sul/Poente. 4.º andar c/ vista de mar. Lugar de garagem. O próprio. Tlm. 914242888.

VENDE-SE T1 COMO NOVO e pronto a habitar, com mobília a estrear, 3.º andar voltado para Sul, com elevador, garagem bem próxima. Junto à Estação dos C.F. Preço: 87.500 euros (17.500 cts.). O próprio. Tlm. 916734203.

VENDE-SE T3 - S. Paio de Oleiros - 135 m2 + 87 m2 terraço c/ churrasqueira + 25 m2 garagem fechada. Aq. central, cozinha equipada. Tlm. 918109001.

VENDE-SE CASA - Nogueira da Regedoura, c/ 2 quartos, 2 salas, cozinha, WC, garagem, jardim e arrumos. Bom preço. Telef. 220803805 \* Tlm. 918545008.

T3 - GRANJA, usado 7 anos, 3.º andar, poente/norte, 2 varandas, lareira, caixilharia dupla, garagem fechada para 2 carros. Preço: 100.000 euros. Tel. 227340017 / 966344404 - CGR - AMI 1817.

T3 - USADO, Rua 19, em ótimo estado, com electrodomésticos, fogão de sala, 2 varandas, lugar de garagem e 2 arrumos. Excelente Preço! 110.000 euros. Tel. 227340017 / 966344583 - CGR - AMI 1817.

LOTE TERRENO - CENTRO DE ESPINHO para construção de moradia ou prédio. Tel. 227340017 - Tlm. 966116732 - CGR - AMI 1817.

T3 ESPINHO, usado, localizado junto à Igreja Matriz, excelente área, aquecimento central completo, garagem. Ótimo preço. Tlm. 914664279 / 916833326.

MORADIAS EM ESPINHO para venda, com possibilidade de troca pelo seu apartamento ou terreno. Tlm. 914664279 / 916833326.

VENDE-SE LOTE em loteamento legal c/ 358 m2. Ótimo lugar e ótimo preço. Trata o próprio. Telef. 227340080 (horas de expediente) e 227343188.

VENDE-SE APARTAMENTO T3 mobilado, 2.º eq., c/ garagem - Rua 19 c/ Rua 32 - Tlm. 917652839 \* Telef. 227344267.

VENDE-SE MORADIA, em Espinho, a 300 mts. da praia. Nova c/ 4 frentes. Tlm. 966436872.

VENDE-SE T3 - Rua 19, 1.º andar (perto da BP). Em muito bom estado, c/ garagem e arrumos. 110.00 euros. Tlm. 918524637.

MORADIA DE LUXO - T4 Dúplex - Área 320 m2. Acabamentos à sua escolha. Nogueira da Regedoura - Pousadela. Tlm. 965033292.

## Vende-se CONFEITARIA

RUA 19 — ESPINHO

Contactar tlm. 914 529 441

«Defesa de Espinho» - 3876 - 2006-07-13

### ANÚNCIO

(1.ª publicação)

Solicitador de Execução: João Oliveira Dias - CP 1940  
N.º do Processo: 470/04.8TBOVR

Ovar - Tribunal Judicial - 2.º Juízo

Execução Comum

Referência interna: PE-58/2004

Data: 28 de Setembro de 2006 - 14.15 horas

Exequente: Caixa Geral de Depósitos, SA

Executados: Sónia & Luciana, Lda.

#### OBJECTO DO EDITAL

Nos autos acima identificados foi designado o dia 28 de Setembro de 2006, pelas 14.15 horas, para a abertura de propostas em cartas fechada, que sejam entregues até esse momento, na Secretaria deste Tribunal, sito na Rua Alexandre Herculano - Palácio da Justiça - Ovar, pelos interessados na compra do(s) seguinte(s) bem/bens.

#### TIPO DE BEM:

##### Imóveis

Descrição: Verba 1) Casa de rés-do-chão com 80 m2, anexo e logradouro, com 127 m2, sito na Rua 15, n.º 955, freguesia de Espinho, concelho de Espinho, inscrito na matriz sob o artigo 2944 e descrito na Conservatória sobre o n.º 01111/070296.

#### PENHORADO A:

Executados: Sónia Cristina Ramalho Teixeira

Domicílio: Rua n.º 15, n.º 955, em Espinho.

#### VALOR BASE:

Verba 1: O valor base da venda é de 300.000,00 euros sendo o valor a anunciar 70%, ou seja 210.000,00 euros.

#### FIEL DEPOSITÁRIO:

Executado: Sandra Cristina Ramalho Teixeira.

Ovar, 10 de Julho de 2006

Solicitador de Execução,

a) Ilegível

## Telefones Úteis

A. Viação Espinho ..... 22734 03 23  
Biblioteca ..... 22733 58 69  
Bomb. V. Espinho ..... 22734 00 05  
Bomb. V. Espinhenses ..... 22734 00 42  
Câmara Municipal ..... 22733 58 00

Centro de Saúde ..... 22733 40 20  
Cliesp ..... 22733 04 10  
Clínica Costa Verde ..... 22734 58 85  
Clínica N.ª S.ª d'Ajuda ..... 22734 26 95  
Clínica S. Pedro ..... 22734 47 14  
Policlínica ..... 22733 06 40  
CTT - Rua 19 ..... 22733 06 31  
CTT - Anta ..... 22733 06 61  
EDP - Avarias ..... 800 506 506

EDP - Leituras ..... 800 236 236  
Estação CP ..... 808 208 208  
Fisioclinica ..... 22731 49 86  
Brigada Fiscal ..... 22734 11 96  
Hospital Espinho ..... 22733 11 30  
Hospital V. N. Gaia ..... 22379 42 11  
S. Sebastião (S.M.Feira) ..... 256 37 97 00  
Junta Freguesia ..... 22734 44 18  
PSP ..... 22734 00 38

Registo Civil ..... 22733 20 60  
Repartição Finanças ..... 22733 20 70  
Saneam. Básico (avarias) ... 22733 58 40  
Táxis (Câmara) ..... 22734 31 67  
Táxis Costa Verde ..... 22734 01 18  
Táxis (Graciosa) ..... 22734 00 10  
Táxis União, Lda. .... 22734 80 17  
Táxis Unidos ..... 22734 22 32  
Táxis Verdemar ..... 22734 35 00

Tesouraria Fazenda Pública 22733 20 87  
Tribunal ..... 22734 23 51  
**Anta**  
Farmácia ..... 22734 11 09  
Farmácia Guedes de Almeida ... 22732 20 31  
Junta Freguesia ..... 22734 64 53  
Lar da 3.ª Idade ..... 22733 09 00  
Unidade de Saúde ..... 22734 58 10  
**Guetim**  
Junta Freguesia ..... 22734 42 26

### Paramos

Centro Social ..... 22733 08 70  
Farmácia ..... 22734 63 88  
Junta Freguesia ..... 22734 27 10  
Reg. Engenharia ..... 22734 20 23  
Unidade de Saúde ..... 22734 50 01

### Silvalde

Junta Freguesia ..... 22734 40 17  
Unidade Saúde Marinha ..... 22734 31 01  
Unidade Saúde Silvaldinho .. 22734 36 42



**+** *PARAMOS*  
**Manuel Gonçalves da Costa**

Agradecimento e Missa do 7.º Dia

Sua esposa, filhos, genros, noras, netos, irmãos e demais família vêm, por este meio, agradecer a todas as pessoas que tomaram parte no funeral do saudoso extinto ou que de algum outro modo manifestaram o seu pesar. Participam que será celebrada missa do 7.º dia, em sufrágio de sua alma, dia 16, domingo, às 8.30 horas, na Capela de N.ª Sr.ª da Guia. Desde já agradecem a todos quantos se dignarem assistir a esta Santa Eucaristia.



Paramos, 13 de Julho de 2006

AGÊNCIA FUNERÁRIA LAMACENSE, LDA.

**+** *José Fernandes Sousa*  
*"Casa Souza"*

Missa do 15.º Aniversário

Sua esposa e filhos, vêm participar que será celebrada missa pelo seu eterno descanso, dia 15, sábado, às 19 horas, na Igreja Matriz de Espinho. Desde já agradecem a quem possa comparecer.



**+** *Laura da Costa Marques*

Missa do 6.º Aniversário

A família vem, por este meio, participar que será rezada missa por sua alma, dia 18, terça-feira, às 19 horas, na Igreja Matriz de Espinho.

Desde já agradece a todas as pessoas que possam comparecer a esta celebração.



**+** *Abel Moreira dos Santos*

Missa do 10.º Aniversário

Sua filha, genro, netos e restante família vêm, por este meio, participar que será celebrada missa por alma do saudoso extinto, dia 15, sábado, às 19 horas, na Igreja Paroquial de Anta. Desde já agradecem a quem comparecer.

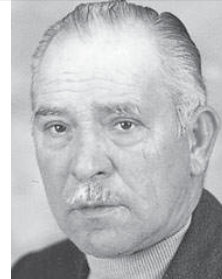

**+** *Idalina Ribeiro de Jesus*

19-07-2006

*Faz 28 anos que partiste. As saudades são as mesmas que no primeiro dia. Mamã partiste mas deixaste a tua imagem, o teu amor, nos nossos corações.*

*Descansa em paz.*

Dos teus filhos, genros, noras, netos e bisnetos. Que a paz esteja contigo mamã.



**+** *NOGUEIRA DA REGEDOURA – ANTA*  
**Gracinda Alves da Silva Pedrosa**

Missa do 6.º Aniversário

Recordando-a com muita saudade, seu marido, filho e restante família vêm, por este meio, participar a todas as pessoas de suas relações e amizade, que mandam celebrar missa pelo seu eterno descanso, no dia 18 de Julho, terça-feira, às 8 horas, na Igreja Paroquial de Anta. Desde já agradecem, muito reconhecidamente, a todos quantos participarem nesta Eucaristia.



Anta, 13 de Julho de 2006

AGÊNCIA FUNERÁRIA DE MARIA DE LOURDES - Anta - Espinho - Tels.: 22 734 06 09 - 22 734 88 55

**+** *António da Silva Rocha*  
*(Rochinha)*

Missa do 6.º Mês

16/01/2006 – 16/7/2006

Passados 6 meses do falecimento de *António da Silva Rocha (Rochinha)*, sua esposa e demais família mandam rezar missa, por sua alma e por alma de seu filho *Luís António Carvalho da Rocha*, na Igreja Paroquial de Silvalde, sua terra natal, às 11 horas.

Desde já agradecem a todos quantos comparecerem a esta Eucaristia.

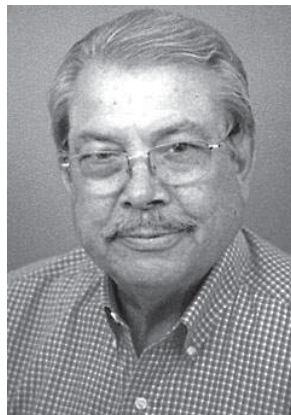

**+**  
**Palmira de Oliveira Fardilha**

Missas do 10.º Aniversário

Todos os seus familiares lembram com saudade a sua querida extinta e mandam celebrar missas pelo eterno descanso de sua alma, dia 16, domingo, às 11 e 19 horas, na Igreja Paroquial de Silvalde.

Agradecem, desde já a todos quantos participarem nestas celebrações eucarísticas.



A Família



**Alcino Alves de Sá**

Missa do 2.º Aniversário

Seus netos e demais família vêm, por este meio, participar às pessoas de suas relações e amizade que sábado, dia 15, será celebrada missa por alma do seu ente querido, na Igreja Paroquial de Guetim, às 17.30 horas.

Desde já agradecem a quem participar.



AGÊNCIA FUNERÁRIA DE MARIA DE LOURDES - Anta - Espinho - Tels.: 22 734 06 09 - 22 734 88 55

**+** *Rui Manuel Pereira da Silva*  
*(Filho de Tino da Fénix – Rua 19)*

Missa do 3.º Aniversário

Seus pais e demais família vêm, por este meio, participar que será celebrada missa por alma do saudoso extinto, dia 20, quinta-feira, às 19 horas, na Igreja Matriz de Espinho.

Desde já agradecem a quem comparecer.

Espinho, 13 de Julho de 2006



**+**  
**Rui Manuel Pereira da Silva**

Missa do 3.º Aniversário

Sua esposa, pais, filhos e demais família vêm, por este meio, participar que será celebrada missa por alma do saudoso extinto, dia 20, quinta-feira, às 19 horas, na Igreja Matriz de Espinho.

Desde já agradecem a quem comparecer.

Espinho, 13 de Julho de 2006



**FARMÁCIAS DE SERVIÇO**

- Sexta (14) - HIGIENE ..... Rua 19, n.º 293 - Tel. 227340320
- Sábado (15) - GRANDE FARMÁCIA ..... Rua 8, n.º 1025 - Tel. 227340092
- Domingo (16) - CONCEIÇÃO ..... R. S. Tiago, n.º 701 - Silvalde - Tel. 227311482
- Segunda (17) - GUEDES DE ALMEIDA ..... R. 36, n.º 416 - Anta - Tel. 227322031
- Terça (18) - TEIXEIRA ..... Ctr. Com. Solverde/1 - Avenida 8 - Tel. 227340352
- Quarta (19) - SANTOS ..... Rua 19, n.º 263 - Tel. 227340331
- Quinta (20) - PAIVA ..... Rua 19, n.º 319 - Tel. 227340250



**Rosa Dias dos Santos**

Missa do 1.º Aniversário

Seus filhos, noras, genros, netos e restante família vêm comunicar que será rezada missa, por alma da saudosa extinta, domingo, dia 16, às 10 horas, na Igreja Paroquial de Paramos.

Desde já agradecem a todos quantos participarem na Santa Eucaristia.



*SILVALDE*  
**Helena Francisca**

Agradecimento e Missa do 7.º Dia

Seus filhos, noras, genros, netos, bisnetos e restante família vêm, por este meio, agradecer a todas as pessoas que estiveram presentes no funeral da saudosa extinta ou que de outro modo manifestaram o seu pesar. Comunicam que a missa do 7.º dia se celebra sábado, dia 15, pelas 19 horas, na Capela de N.ª Sr.ª do Mar (Silvalde).

Desde já agradecem a quem participar.

Silvalde, 13 de Julho de 2006



AGÊNCIA FUNERÁRIA HENRIQUES & M. OTÍLIA, LDA. — Telef. 256 75 27 74

**DEFESA DE ESPINHO**  
vende-se na  
**Papelaria**  
**Avila**  
(Ruas 30/35)

**DEFESA DE ESPINHO**  
vende-se na  
**Papelaria**  
**Jovial**  
(Rua 23)



A 'diva do soul', como é conhecida Patti Labelle, que marcou a década de oitenta, veio ao Casino de Espinho, ao Salão Atlântico, para mais um extraordinário concerto. Tratou-se da sua primeira actuação em Portugal, contemplando, desta forma, o público espinhense, e não só, com os temas que marcaram a sua brilhante carreira.

Pela primeira vez em Portugal

Fotos ROBERTO SANTORINI

# Patti Labelle com 'show' memorável no Casino de Espinho



CASINO ESPINHO



**Marilyn**  
Espectáculo Diário

Jantar Espectáculo desde €20 pp.

Informações e Reservas 22 733 55 00 • www.solveverde.pt



Manuel Proença

**P**atti Labelle entrou em palco desinibida e, no final do primeiro tema, 'Looking for you', já parecia exausta. Uma bebida e as suas palavras, faziam prever um espectáculo recheado de interrupções e de intervalos. A 'diva do soul', com 62 anos de idade, rapidamente foi conquistando a sala e foi abrindo a sua caixinha de surpresas num espectáculo progressivamente emocionante que acabou com o público emocionado e a esquecer, um pouco, a derrota da selecção de Portugal na Alemanha. Aliás, o futebol foi tema para Patti Labelle se referir com emoção à selecção portuguesa.

O 'gospel' e o 'soul' de Patti Labelle prevaleceram no espectáculo da norte-americana. Acompanhada por extraordinários músicos e um maravilhoso coro, o tema 'Lady Marmalade' empolgou o público, traduzindo um dos pontos mais altos. Patti Labelle, com grande simplicidade, admitiu que três espectadores subissem ao palco para cantarem consigo – Frederica, Jorge e Rui. Um outro espectador, que Patti Labelle conhecera no dia anterior, ensaiou um fantástico dueto.

No seu espectáculo do Casino de Espinho, Patti Labelle interpretou temas como 'New attitude', 'If you



ask me to', 'On my own', 'Love medley', 'If only you know', 'Somebody loves you', 'Love need and wont', 'Little girls', 'New day', 'Talk about love', 'You are my friend', 'Lady Marmalade', 'Rainbow'

e 'Lord's Prayer'.

Foram estes três últimos temas que fizeram com que o público cantasse e dançasse ao som de uma das vozes que marcou uma década do século XX.