

## Acusações do Bloco de Esquerda à PSP de Espinho "Violência contra emigrantes"

página 2

Misericórdia compra antiga creche e refeitório da Fosforeira

páginas 12 e 13



## Centro de Doentes de Alzheimer

Marques Baptista deixa a presidência por respeito aos princípios fundadores (evitando a personalização) e quanto à obra da linha e à Câmara...

### "Não há obsessões na Associação Cívica"

páginas 7, 8 e 9

Napoleão Guerra e a poluição na ribeira do Mocho (Anta) oriunda de Grijó (Gaia)

### "Assim, Menezes não pode ver bandeiras azuis em Espinho!..."

página 3

Junta de Paramos responde ao Centro Social

### "Objectivo era atingir a reputação do presidente"

página 11

PUB.

comercialização e promoção

apartamentos **T3 e T4**

no centro de Espinho, 5 famílias terão o privilégio de habitar um **apartamento de sonho...**

...a sua pode ser uma delas

edifício **atlântida**

Rua 25, nº 720 - Espinho

Visite Andar Modelo todos os dias das 14h30 às 18h30  
Tel. / Fax 227 328 001 / 227 471 130 / 939 832 379  
aneves-filhos@mail.telepac.pt



[www.quinta-loureiro.com](http://www.quinta-loureiro.com)

**Quinta Loureiro**

Casamentos | Baptizados | Comunhões | Aniversários | Reuniões

Eventos

marcações: 227 328 244 | 912 217 701 | 917 207 091

Rua do Sisto, 35 Silvalde - Espinho





Acusações do Bloco de Esquerda à PSP de Espinho

# "Violência contra emigrantes"

A Comissão Coordenadora Distrital

de Aveiro do Bloco de Esquerda

emitiu um comunicado intitulado

"Violência contra emigrantes – PSP

volta a dar nas vistas", onde aquela força

política "junta a sua Voz de Indignação

em mais um caso de desrespeito

flagrante da Dignidade Humana – agora

envolvendo a PSP de Espinho".

Éis o conteúdo do documento:

"Constantemente surgem notícias de violações dos direitos dos imigrantes, nomeadamente por violência exercida sobre eles por parte das forças da PSP.

Desta vez o palco das agressões foi a Esquadra da PSP em Espinho.

No seguimento dos graves acontecimentos ocorridos na Esquadra da PSP de Espinho no passado sábado dia 15 de Julho de 2006, tendo o cidadão egípcio Mohamed Abbas Mohamed em situação legal neste país, estando a ser acompanhado pela CNAI do Porto e em situação médica já precária em virtude de ser epilético - sido barbaramente espancado, vilipendiado e moral e psicologicamente agredido por vários agentes daquela esquadra, (sem faltar, a lembrar os procedimentos 'normais' da antiga Pide, o recurso ao enxovalhamento e ofensas sexuais).

Na Declaração Universal dos Direitos Humanos (DUDH), está estabelecido o direito à liberdade de movimento, à mobilidade, que consiste em três elementos fundamentais: liberdade de movimento dentro de um território de um país (Art.13(1) da DUDH, 1948.

Quando um imigrante legal é aceite num país, passa a estar protegido pelas leis vigentes no País de acolhimento. Recentemente vários mo-

vimentos associativos em conjunto com a sociedade civil se manifestaram contra algumas práticas discriminatórias usuais e mais recentes do SEF (Serviço de Estrangeiros e Fronteiras) no Porto, que terão estado na origem do suicídio de um outro trabalhador imigrante, o cidadão paquistanês Hamid Hussain.

Numa altura em que se fala da urgente necessidade de combater por todas as formas os comportamentos xenófobos e racistas por parte de agentes de autoridade, o Bloco de Esquerda volta a exigir aos organismos responsáveis, para avaliar os critérios de admissão, avaliação e de fiscalização dos métodos

do exercício de autoridade por parte da PSP.

A Indignação do BE é sobretudo contra a hipocrisia dos discursos dos políticos do sistema vigente que, falam de 'democracia!', de 'direitos humanos', de 'integração social', de 'direitos e liberdades' mas que, ao mesmo tempo, são permissivos a que casos como estes continuem diariamente a produzir vítimas, deixando, quase sempre, os seus autores praticamente impunes. Falamos obviamente não só dos autores directos destes actos mas também de todos os que do topo das suas altas posições e cargos públicos e políticos corroboram e pactuam, nem que seja por omissão, com estes actos."

As explicações do Comando de Polícia de Aveiro sobre o caso da alegada agressão a um cidadão egípcio

## "Se alguém for culpado será punido"

O Comando de Polícia de Aveiro da Polícia de Segurança Pública, através do seu comandante em substituição, o subintendente António Jesus, explicou ao jornal **Defesa de Espinho** que, a propósito, foi aberto um inquérito que "irá, naturalmente, apurar os factos".

Segundo aquele oficial superior de polícia, "o cidadão egípcio foi conduzido à secção de Espinho para identificação, uma vez que não possuía qualquer tipo de documento. A PSP compareceu na praia, onde ele se encontrava, a pedido da autoridade marítima, uma vez que o mesmo havia desobedecido à sinalização da bandeira amarela e ao nadador-salvador".

O comandante em substituição do Comando de Polícia de Aveiro disse que "o cidadão egípcio falava muito pouco a língua portuguesa, o que dificultou a comunicação com o mesmo. Pouco depois, um dos agentes policiais que falava a língua inglesa, acabou por se entender com o indivíduo e por apurar que este residia no Porto. Foi conseguido o contacto de um conhecido seu que acabou por lhe trazer o passaporte. Logo de seguida, o cidadão egípcio foi autorizado a sair da Secção de Espinho da PSP".

António Jesus revelou-nos, também, que "cerca das 20.50 horas, no cruzamento das ruas 14 e 23 o cidadão egípcio, que sofria de epilepsia, terá tido um ataque, pelo que foi transportado pelos Bombeiros Voluntários de Espinho ao Hospital local onde recebeu tratamento".

António Jesus garantiu que

o "processo de averiguações irá decorrer para se apurarem a verdade dos factos e se se verificar alguma irregularidade em relação à matéria em questão, serão levantados os respectivos processos disciplinares. Se alguém for culpado será muito justo que seja punido", concluiu o subintendente António Jesus.

**Manuel Proença**



### CORREIO DO LEITOR

Na correspondência dirigida à secção do "Correio do leitor" – por carta, fax, ou e-mail – os interessados devem identificar-se com o nome, o endereço, o contacto telefónico e o número do Bilhete de Identidade, mantendo-se, todavia, apenas no rodapé dos textos publicados o nome e a localidade dos autores.

## Reportagem sob o título "Câmara e PSP já estão a trabalhar – alterações ao trânsito na época de veraneio"

Compulsando a edição do jornal **Defesa de Espinho** de 20/7/06, foi com o maior apreço que tomámos conhecimento da realização de diversas medidas assumidas e postas em prática

conjuntamente pelo Pelouro do Trânsito da nossa Câmara e pelo Departamento de Trânsito da Secção local da PSP, visando a introdução e adopção de soluções possíveis no sentido da atenuação dos vários e conhecidos efeitos que condicionam o trânsito nesta cidade.

Assim, tendo junto das referidas entidades manifestado o nosso reconhecimento, pois enquanto agentes turísticos não podemos ficar indiferentes às preocupações determinantes e esforços levados a efeito em tal sentido, encontramos também fortes motivos para igualmente manifestar ao jornal **Defesa de Espinho** o nosso apreço pela feliz oportunidade da bem elaborada e desenvolvida reportagem, que reputamos de notório interesse, por se tratar de "causa pública".

Desta maneira, embora colidindo com o vosso espírito de serviço sempre demonstrado, entendemos, salvo melhor opinião, que este agradecimento poderia ser transmitido aos vossos leitores.

**Sociedade de Turismo de Espinho/Hotel PraiaGolfe**

Semanário Registo na Direcção-Geral de Comunicação Social sob o n.º 100594

**DEFESA DE ESPINHO**

Fundado em 27/Março/1932

**PROPRIEDADE** – EMPES - Empresa de Publicidade de Espinho, Lda. Matriculada na Conservatória do Registo Comercial de Espinho sob o n.º 59, folhas 30 do livro C-1. Capital Social: 5.200,00 Euros Contribuinte: 500 095 540

#### Administração

Fernando Cunha (gerente)  
Joaquim Vasconcelos (gerente)

#### Detentores com mais de 10% do capital

Solverde - Soc. de Investimentos Turísticos da Costa Verde, Lda.

#### Direcção

Lúcio Alberto  
Email - lucio.alberto@mail.telepac.pt

#### Redacção

Manuel Proença e Sandra Soares

#### Colaboradores

Elisabete Moreira, Rui Pereira e Vítor Lancha

#### Colunistas

Adérito Santos; Adolfo Leitão Carvalho; António Duarte Estêvão; António Regedor; José Sarmento; Manuel Sancebas; Maria Fernanda Barroca; Mário Frota; Marta Feijó; Napoleão Guerra; Serafim Marques e Sérgio Carvalho.

#### Departamento de Produção

António Guerra

#### Publicidade

Joaquim Natário

#### Secretaria de Administração e Redacção

Cristina Fonseca e Fernanda Oliveira

#### Serviços Administrativos e Publicidade

Av.ª 8, 456 - 1.º andar - Sala R  
Ap. 39 - 4501-853 ESPINHO Codex  
Telef. 22 734 15 25 • Fax 22 731 99 11  
Email-empes@sapo.pt

#### Departamento de Redacção

Av.ª 8, 456 - 1.º andar - Sala H  
Ap. 39 - 4501-853 ESPINHO Codex  
Telef. 22 734 15 25 • Fax 22 731 99 11  
Email-defesadeespinho@mail.telepac.pt

#### Impressão

NAVEPRINTER - Indústria Gráfica do Norte, SA - E.N. 14 (km 7,05)  
Apartado 121 - 4471 MAIA Codex

#### Tiragem média

4.000 exemplares

Depósito Legal n.º 1604/83

#### Internet:

[www.defesadeespinho.no.sapo.pt](http://www.defesadeespinho.no.sapo.pt)

Os textos (e ilustrações) de Opinião publicados nesta edição são da inteira responsabilidade dos seus autores, não vinculando, directa ou indirectamente, o cariz editorial e informativo deste jornal.





Foto CARLOS SALVADOR

Napoleão Guerra e a poluição  
na ribeira do Mocho (Anta) oriunda de Grijó (Gaia)

## “Assim, Menezes não pode ver bandeiras azuis em Espinho!...”

*Napoleão Guerra demonstrou, mais uma vez, a sua indignação pela poluição da ribeira do Mocho, na zona da Idanha, devido a uma avaria na estação elevatória de Grijó, como ocorreu no pretérito Verão e que oportunamente o jornal Defesa de Espinho noticiou.*

**E**tal como há um ano, registou-se nova mortandade de peixes e prejuízo da flora local, mas ainda sem reflexo (ao contrário do verificado em 2006 com a destituição da bandeira azul abrangida por algumas praias de Espinho) no curso terminal da ribeira do Mocho.

Revoltado, o presidente

da Junta de Freguesia de Anta mostrou-se cáustico:

“Isto já é demais! Assim, é claro que Filipe Menezes não pode ver bandeiras azuis em Espinho!... É por isto que o senhor presidente da Câmara Municipal de Gaia diz que passa de um concelho para o outro e vê limpeza num e noutro não... Pois é! Se o lixo vem de um concelho para o outro... E depois dizem que está tudo bem em termos ambientais no espaço deles, porque, pelos vistos, a poluição vem aqui parar!”

Assim (não vale)...

“Arranjem imediatamente a estação elevatória de Grijó e passem a ter mais cuidado!”

Recorde-se que ainda recentemente o ribeiro da Pedra, em Anta, também fora abalado por uma poluição industrial com consequências nefastas para os peixes e a flora.

Lúcio Alberto

Na Rua 23

## Senhora atropelada

**U**ma senhora, de 58 anos, foi atropelada por um automóvel, na terça-feira, ao final da tarde, na Rua 23, em frente ao supermercado Minipreço.

A mulher, residente em Espinho, foi assistida no local pelos Bombeiros Voluntários Espinhenses, que a transportaram ao Hospital de Espinho e, posteriormente, ao Hospital de S. Sebastião, em Santa Maria da Feira.

Manuel Proença

Na praia dos pescadores

## Bombeiros Voluntários de Espinho evitam afogamento

**O**s nadadores-salvadores dos Bombeiros Voluntários de Espinho foram chamados a intervir, na praia dos Pescadores, em Silvalde, para socorrer alguns banhistas que foram surpreendidos pela corrente. O acidente ocorreu no dia 19, cerca das 18.30 horas, no lado Norte do esporão daquela praia.

Dois dos nadadores-salvadores dos Bombeiros Voluntários de Espinho foram, a nado, até junto dos banhistas em dificuldade e acabaram por os retirar sãos e salvos com o auxílio de bóias e de outro material de salvamento que dispõem. A embarcação acabou por entrar na água, pelo lado Sul do esporão, mas não chegou a ser utilizada para o salvamento.

Entretanto, no dia anterior, cerca das 19 horas, os Bombeiros Voluntários de Espinho foram chamados por ter sido avistado, alegadamente, um corpo a boiar. Os soldados da paz acabaram por verificar que, afinal, tratava-se “de um equívoco”.

Manuel Proença

Salvé 31/07/2006

### Dr. Jorge Vinagre

Os Utentes da Extensão do Centro de Saúde de Silvalde, na passagem de mais um aniversário, vêm desejar-lhe as maiores felicidades.



Tel. 22732 26 24 | email: isesp@isesp.pt

CURSOS

Comunicação Empresarial  
(Portaria n.º 734/2002 de 27/06)

Gestão Hoteleira  
(Portaria n.º 729/2002 de 27/06)

Contabilidade e Informática  
(Portaria n.º 809/2004 de 13/07)

www.isesp.pt



Exclusivo para  
os idosos do concelho

## Baile de Verão

**A** Câmara Municipal de Espinho promove, na próxima segunda-feira, às 15 horas, na Nave Polivalente, um baile de Verão no âmbito do programa idosos em actividade. Será disponibilizado transporte a partir das 14 horas do largo junto à Câmara Municipal.



À saída da Linha do Vouga

## Passeios de brita!

**B**enjamim Castro é um dos muitos cidadãos que, diariamente, se deslocam a Espinho, de comboio, na Linha do Vouga. É, por isso, um dos muitos cidadãos que se confrontam, também diariamente, com a falta de passeios na Avenida 8, entre a estação do Vale do Vouga e a

Rua 35.

Outrora em terra batida e agora cobertos por brita, os ditos passeios são um verdadeiro obstáculo, principalmente, aos cidadãos mais idosos, que vão tropeçando nas pedrinhas que os vão preenchendo. Por isso, nada melhor do que pas-

sar mesmo pelo meio da Avenida 8, pelos paralelos.

Benjamim Castro diz que "já escrevi ao presidente José Mota para que arranjasse aqueles passeios, mas vi que o meu pedido foi em vão".

**Manuel Proença**

Na Avenida  
Maia/Brenha  
– Praia Azul

## "Pedalada... com energia!"

Quinze bicicletas estão a percorrer o país à procura de quem quer fazer desporto sem drogas. É o Road Show Bike Tour que também marcou presença em Espinho, na Praia Azul, e pôs 80 pessoas a pedalar pela saúde. Até 13 de Agosto, 30 praias de Norte a Sul vão conhecer a iniciativa, que culminará a 10 de Setembro com 4000 pessoas a pedalar em Lisboa.

Música, palco, tendas, esplanada e sobretudo muitas bicicletas preencheram a Avenida Maia/Brenha, passando a mensagem de que o desporto só é saudável se for sem drogas.

Vários veraneantes aceitaram o desafio e, com o apoio de vários monitores, pedalaram pela saúde, através de aulas de spinning bike.

Este projecto insere-se numa campanha de âmbito nacional levada a cabo pelo Instituto da Droga e da Toxicodependência com o objectivo de sensibilização para práticas que tornem a vida saudável. Com a mensagem "Pedalada... só com a tua energia!" sugere-se a prática de desporto sem a recorrença a drogas.

O que é o Spinning Bike?

Também chamado de Ciclismo Indoor, o Spinning é uma aula de ciclismo feita em grupo, praticada inteiramente com a ajuda de uma bicicleta ergométrica e estacionária, desenhada especialmente para a modalidade. Os exercícios simulam vários tipos de percursos de bicicleta, como subida e descida e pedaladas no plano, variações de terreno, jump, running e mix. Ao som de músicas seleccionadas e apropriadas, os praticantes são inspirados a fazer coreografias com os braços no ritmo da música.



## Flashes



**A poderosa máquina que faz as escavações nas obras de enterramento da linha-férrea**



Devido às obras de enterramento da linha-férrea



**Rua 33  
(entre as  
ruas 8 e 4)  
só no  
sentido  
descendente**

*As obras de enterramento da linha-férrea correm a um ritmo acelerado, a Sul da cidade, depois de ter chegado a nova máquina para a perfuração do subsolo. Por isso, tiveram de se implementar algumas alterações à circulação automóvel, na Avenida 8, a Sul e a Norte da Rua 33, na passagem-de-nível.*

**A** circulação automóvel, pela Avenida 8, até à Rua 33, apenas se faz no sentido Sul/Norte, há já algum tempo.

No entanto, o atravessamento da passagem-de-nível, apenas será efectuado no sentido descendente, em direc-

ção à Rua 4.

Como alternativa, os automobilistas poderão passar para a zona Nascente pelas passagens-de-nível ou da Rua 23 ou do Bairro Piscatório.

**Manuel Proença**





Com David Fonseca,  
José Cid e as Latinas

## Festa da Cerveja

José Cid, David Fonseca e as Latinas irão animar o concelho em Agosto, na programação da segunda edição da Festa da Cerveja.

A parceria organizativa da Associação Comercial de Espinho e da Câmara Municipal também contará com as prestações artísticas dos espinhenses Bernardo Henrique, Paulo Sérgio, Olímpio Capela, Irene Vieira, José Manuel Baptista, Olga Duarte, Gipsy Maia, Fredy Carvalho, Miguel e Miguel, José Raul, Conjunto Capipso, Bandaneia, Tuna de Anta e as bandas de Espinho, Paramos e Silvalde e o Conjunto de Guitarras da Costa Verde.



Com 900 gramas

## Curiosa batata!

*Não é um cão, nem um boneco. É, tão simplesmente, uma batata! E tem 900 gramas! Joaquim Silva ficou "surpreendido", no sábado à tarde, quando "colhia batatas no campo anexo à minha casa. Nunca tinha visto tal coisa! Desde os sete anos de idade que lido com o campo, embora esta não seja a minha actividade profissional, os meus pais eram lavradores".*



Joaquim Silva e sua mulher dedicam-se ao cultivo de um campo contíguo à sua casa, no lugar do Sisto, em Silvalde e que é propriedade do senhor Almiro. "Ele permitiu que eu plantasse no seu terreno tomate, nabças, feijão, milho e batatas, para que a terra não estivesse abandonada. Só no sábado colhi cerca de 400 quilos de batatas" – referiu Joaquim Silva.

"Fiquei muito admirado com esta batata. Foi uma sorte não a ter cortado com a enxada pois as suas di-

mensões são fora do vulgar", disse.

"Cheguei a pensar, por momentos, que seria a cabeça de um cachorro", contou Joaquim Pereira da Silva.

Joaquim Pereira da Silva diz que vai guardar a batata o tempo que puder e que vai tentar encontrar uma forma de conservar o tubérculo. Aliás, "a minha mulher deverá saber como isso se faz", disse Joaquim Silva.

**Manuel Proença**

«Defesa de Espinho» - 3878 - 2006-07-27



**DIRECÇÃO-GERAL DOS IMPOSTOS**  
DF DE AVEIRO

SERVIÇO DE FINANÇAS DE ESPINHO

### Edital / Anúncio

(2.ª publicação)

#### PROCESSO DE EXECUÇÃO FISCAL N.º 0078/2004/01009150 e apensos

DANIEL FERREIRA DIAS, Chefe do Serviço de Finanças de Espinho.

Faz saber que, nos termos do n.º 2 do artigo 239.º e n.º 1 do artigo 242.º do Código de Procedimento e Processo Tributário (CPPT), por este Serviço de Finanças correm éditos de 20 (vinte) dias, contados da data da publicação deste anúncio, citando os credores desconhecidos e os sucessores dos credores preferentes, cujos créditos gozem de garantia real sobre os bens penhorados, para, nos termos do n.º 1 do artigo 240.º do CPPT e n.º 1 do artigo 250.º do Código do Processo Civil (CPC), reclamarem os seus créditos no prazo de 15 (quinze) dias, findos que sejam os dos éditos, acrescidos da dilação prevista no n.º 3 do art.º 252-A do C. P. Civil (30 dias), no processo de

execução fiscal acima identificado, instaurado por dívidas de IVA e Coimas Fiscais, no valor de euros 41.803,33, em que é executado Armando S. Correia, Lda., NIF/NIPC 502909935 com residência/sede em Rua Padre Adrego, n.º 130 - Silvalde - Espinho.

Mais faz saber que, nos termos do n.º 1 do artigo 244.º do CPPT, vai realizar-se no dia 14 do mês de Setembro 2006, pelas 10 horas neste Serviço de Finanças sito à Rua 26, n.º 605 - Espinho, a venda por meio de proposta em carta fechada, nos termos do artigo 248.º e seguintes do CPPT, dos bens abaixo designados penhorados à(ao) referida(o) executada(o) no processo supra.

#### DESIGNAÇÃO DOS BENS PENHORADOS

**Verba n.º Um** – Um compressor fabrico da ar c/ motor, marca Asea – referência MBC/200/L40, de 60 kh, no valor de euros 16.000,00.

**Verba n.º Dois** – Uma máquina rectificadora para interiores, marca Nuova – modelo Novaresi, cor azul, no valor de euros 8.300,00.

**Verba n.º três** – Dois moinhos para moer plásticos, com lâminas de 250 de cor verde e outro em cor cinza, no valor de euros 3.500,00, cada, no total de euros 7.000,00.

**Verba n.º quatro** – Duas máquinas separadoras de limalha, marca Ginardi Vivaldi, e cor verde, no valor de euros 5.250,00, cada, no total de euros 10.500,00.

**Verba n.º cinco** – Um torno automático, cor cinza M/A-28, no valor de euros 2.000,00.

**Verba n.º seis** – Um pantógrafo para gravação de moldes e outras peças, marca Deckel – Ref. KF1, de cor cinza, no valor de euros 6.000,00.

**Verba n.º sete** – Pantógrafo para gravação de moldes e outras peças, marca KF2, no valor de euros 6.500,00.

O valor base para venda é de Euros 39.410,00, o correspondente a 70% do valor atribuído na penhora, não sendo consideradas as propostas de valor inferior.

É fiel depositário dos bens penhorados o Sr. Armando de Sousa Correia, residente em Rua Padre Adrego, n.º 130 - Silvalde - Espinho, que os mostrará para que possam ser vistos e examinados nas condições referidas no artigo 891.º do Código do Processo Civil (CPC). Os bens encontram-se num armazém sito na Rua do Campo Grande, n.º 306-B em Esmoriz.

A abertura das propostas far-se-á no dia e hora acima referidos, pelo que, as mesmas terão de dar entrada nestes Serviço de Finanças até àquela hora e dia. Os envelopes com as propostas, devem ser fechados, contendo no canto superior esquerdo o n.º do processo a que se referem. Serão apenas aceites as propostas que, para além de indicarem o bem a que se referem e o preço oferecido, estejam assinadas e identifiquem os proponentes mediante junção de fotocópias do bilhete de identidade e do número fiscal de contribuinte ou de pessoa colectiva.

Se no acto da venda, o preço mais elevado for oferecido por mais de um proponente, abrir-se-á logo, se estiverem presentes, licitação entre eles, salvo se declararem que pretendem adquirir o bem em compropriedade. Estando presente só um dos proponentes do maior preço, pode este cobrir a proposta dos outros, se ausentes ou não pretendem licitar proceder-se-á a sorteio.

Sobre o valor da transmissão acrescerá, IVA à taxa de 21%. No acto da venda deverá ser depositado a totalidade do preço oferecido, ou, a quantia mínima de 1/3, devendo a parte restante ser depositada no prazo de 15 dias, conforme nos termos da alínea d) do artigo 256.º do CPPT.

Serviço de Finanças de Espinho, aos 12 dias do mês Julho do ano de 2006

O Chefe do Serviço de Finanças,  
a) Daniel Ferreira Dias

O Escrivão,  
a) Alberto Casimiro Milheiro



Marques Baptista deixa a presidência por respeito aos princípios fundadores (evitando a personalização) e quanto à obra da linha-férrea e à Câmara...

Foto VÍTOR LANCHETA

# “Não há obsessões na Associação Cívica”

*Renunciado ao cargo de presidente da Associação Cívica, no rescaldo da sua eleição para vice-presidente do CDS-PP de Espinho, Marques Baptista escarpaliza em entrevista concedida ao jornal Defesa de Espinho os seus sentimentos e pensamentos sobre o desenvolvimento do concelho, tecendo as suas ideias sobre o passado e o presente de uma terra onde fundou um movimento de cidadãos para ser discutido e projectado o futuro.*

Lúcio Alberto

**O**bviamente que se demitiu por respeito aos princípios fundadores da Associação Cívica de Espinho, face à sua eleição para vice-presidente da Comissão Política Concelhia do CDS-PP...

Evidentemente que sim. A comissão fundadora definiu os princípios fundadores que chegaram a existir num regulamento interno mas que nunca chegou a ser aprovado. Todavia, existiu e chegou a ser anunciado, onde se dizia claramente da impossibilidade de ter um cargo directivo na associação e um cargo directivo numa estrutura partidária. Isso nunca verteu para os estatutos que estão registados e são objecto de escritura pública, mas esse compromisso, esse princípio fundador que eu subscrevi, obviamente que eu tinha de respeitar. Por isso, quando decidi integrar a lista concorrente às eleições para a Comissão Política Concelhia do CDS-PP obviamente que de imediato decidi pedir a demissão do cargo de presidente da direcção de associação cívica de Espinho.

**Mas se assim não fosse, e imaginemos que não existiam esses princípios fundadores da Associação Cívica, a sua demissão era de igual modo óbvia?**

Eu apresentaria essa minha demissão, embora desde há um ano que venho a afirmar e a escrever que estou convencidíssimo que para o trabalho da associação ser mais eficaz do que é neste momento, a associação deveria promover elementos seus que militassem ou tivessem maior intervenção nos seus partidos políticos, de modo a despontar face à expressão, à postura, à atitude, à forma de trabalhar e de discutir que se gera numa associação cívica, com toda a franqueza e toda a liberdade, e tentar exportar essa postura para dentro dos parti-

dos políticos. E eu estou convencidíssimo que “água mole em pedra dura tanto bate até que fura!” E se, com essa postura, a Associação Cívica, na sua forma de trabalhar, de discutir e de encarar os problemas, conseguisse ser, passe a expressão, uma escola de virtudes, dentro da discussão pública e a discussão do bem público, pelo menos no que toca a Espinho, seria um enormíssimo trabalho se conseguisse exportar essa mesma postura, esse modo de estar e de pensar para dentro dos partidos políticos.

**Daí adviriam reflexos positivos para a Associação Cívica?**

Era a forma mais eficaz da Associação Cívica ter ainda mais resultado, ter ainda mais impacto, ou mais influência do que aquilo que neste momento pode ter, conseguir fazê-lo para dentro dos partidos políticos. Obviamente que eu nunca poderia ser advogado de causa própria. Portanto, isto foi uma evolução. A Associação Cívica nasceu como nasceu. Naquela altura era absolutamente fundamental que ficasse claríssimo que não poderia haver acumulação, qualquer tipo de acumulação entre uma estrutura partidária e a Associação Cívica. E à medida que fomos fazendo e desenvolvendo o nosso trabalho e fomos verificando os resultados, ou os não resultados dessas acções que levamos a cabo, também se começou a gerar um bocado essa consciência de que para sermos mais eficazes na nossa intervenção teríamos que ser capazes de

conseguir e colocar esta forma de discutir, esta postura perante as coisas... para dentro dos próprios partidos políticos.

**Uma opinião que pode gerar discussão interna...**

Já o escrevi, já o disse publicamente e disse-o no jantar de aniversário da associação e estou plenamente convencido disso. Agora não ia eu ser advogado em causa própria a promover a discussão enquanto presidente. Como tal, também não espero que esta minha saída por estes motivos também de algum modo permita e force um bocadinho essa discussão no seio da própria associação.

**Não poderá agora, noutra circunstância, ser interpretado como mentor de uma alteração?**

Não quero que modifique rigorosamente nada, mas o problema ser reequacionando, e talvez até assumido de outra forma, porque as coisas modificam-se, pois há três anos a realidade era uma e hoje é outra completamente distinta e até as instituições têm de se ir adaptando à evolução no tempo, e, como tal, este tipo de discussão é sempre importante e deve ser levada a cabo dentro da associação.

**Sente que com a sua demissão a Associação Cívica ficou órfã?**

Não, de modo nenhum! Nem fica órfã nem fica minimamente prejudicada. E esse foi talvez o grande motivo que me levou desde há tempos a esta parte, a começar a pensar em afastar-me da Direcção da Associação Cívica. A Associação Cívica nas-

ceu como um movimento de cidadãos, tem sido um movimento de cidadãos e como um movimento de cidadãos tem de se manter, se quer ter projecção, se quer ter influência, se quer ter credibilidade. O que se estava a verificar nos últimos tempos, fruto das circunstâncias, era uma exagerada personalização da Associação Cívica, cada vez mais identificada com a figura do presidente. Quase poderíamos dizer que a associação era o presidente... Isto era matar completamente a associação!... A associação tem de funcionar como um movimento de cidadãos. E o facto de haver esta personalização, até de outros membros, fragilizava a associação. Depois, porque as pessoas eventualmente se sentissem de algum modo incomodadas pelas posições da associação, tornava a associação num alvo mais fácil, porque é muito mais fácil atacar uma pessoa ou duas, do que atacar 30 40 ou 50... E, nesse particular, eu estava a começar a achar que neste momento corria o risco de passar a ser mais prejudicial do que benéfico para a Associação Cívica. Mediante este raciocínio, só havia um caminho óbvio que era o da saída e da renovação do lugar da presidência.

**Solução?!**

A associação poderá e deverá discutir a rotatividade do lugar de presidente, de modo a que não seja permitida uma exagerada personalização. O movimento é tanto mais forte quanto maior o número de pessoas que o integra. Quanto

maior o número de caras que personalizam um determinado movimento, este torna-se mais forte e mais credível. Assim, defendendo o encurtamento dos mandatos do presidente, já não digo da Direcção mas do presidente. A rotatividade no lugar de presidente talvez fosse benéfica. Enfim, é uma questão que poderá ser discutida ou não. Dependerá do entendimento das pessoas da associação, mas poderá ser um tópico de discussão de modo a evitar a personalização. Poderão achar que não tenho razão neste momento quanto a essa demasiada personalização do próprio movimento, mas acho que evitaria esse tipo de situação.

**Actualmente como define a valorização da Associação Cívica?**

Esta numa fase alta e daí também a minha saída da Direcção. Se eu saísse eventualmente numa fase de menos visibilidade e menos protagonismo não faltaria quem dissesse que “isto agora já não está a dar e saiu de cena...” Não, eu saio de cena numa fase em que estamos em alta. Ou seja, numa fase em que há uma série de dossiers que a associação esta a tratar com destaque e quem ficar... fica garantidamente com o protagonismo todo! É muito mais fácil fazer, em minha opinião, uma transição numa fase alta do que numa fase baixa. E até pelo facto de numa fase baixa poderia de algum modo condenar alguns aspectos do movimento. Assim, dilui-se qualquer







eventual opinião que as pessoas tenham acerca do valor de A, B, C ou D. O que estão em causa é o valor (e o mediatismo) dos dossiers, mas a Associação Cívica de Espinho está cheia de gente com capacidade e para fazer, de certeza absoluta, melhor trabalho que o meu. Uns são bons nisto, outros são bons naquilo... Eu tenho as minhas características e as outras pessoas têm outras características completamente diferentes e, se calhar, com muito mais competência, muito mais capazes para executar determinado tipo de funções ou trabalhos que são necessários neste momento na associação.

**Obviamente que tudo é discutível, mas há quem conote a Associação Cívica como um grupo elitista...**

Não, evidentemente que não! Isso são os detractores da associação! Inicialmente disseram tudo e mais alguma coisa sobre a associação. Quando se formou a associação foi de tudo: desde saladas mal temperadas a sacos de gatos e a clube de doutores... Chamaram de tudo à Associação. Entretanto, as próprias pessoas que disseram isso, pelos mais diversos motivos ou circunstâncias, já se aproximaram da associação, participaram em eventos, foram espectadores e comentadores de eventos e ate nalgumas situações com elogios rasgados a algumas iniciativas da associação. São aquelas coisas que se dizem... Mas num movimento como este tem de existir essa preocupação com a imagem que passa para o exterior. Essa preocupação deve existir

sempre. Não é a preocupação de cultivar a imagem, mas é a preocupação de impedir que seja inculcida uma má imagem no movimento. E esta minha atitude (demissão) prende-se com a necessidade de proteger um bocado a associação de um certo ambiente que se começava a gerar à volta das intenções da Associação Cívica. O excesso de protagonismo resultado das próprias circunstâncias começa a levantar toda uma série de reacções, das mais diversas possíveis e para os detractores de um movimento deste género é a oportunidade para se poder começar a atacar e a denegrir objectivos. Com esta atitude (a minha saída), o protagonismo desaparece por completo. O protagonismo vai ser assumido por outra pessoa e é um modo de desmontar muitos dos argumentos que já circulavam do excesso de protagonismo, do trampoline para qualquer coisa que não se sabe bem o quê... Enfim, vão ter de desmontar e arranjar outros argumentos se a associação mantiver a preocupação de resguardar a sua boa imagem. Enquanto os detractores arranjam e não arranjam outros argumentos haverá outras causas a defender, perpetuando a vitalidade da Associação Cívica.

**Todavia, há quem constate obsessão da Associação Cívica em relação à Câmara Municipal...**

"Não, de modo algum. Obsessão é a preocupação de um atraso que Espinho está a sofrer em relação aos concelhos próximos e ao todo nacional. Isso é que é obsessão! E é por isso que aparece a Associação Cívica com este tom crítico! Mas

não só em relação à actual Câmara... Espinho é o resultado de muitas câmaras municipais, de muitos anos de governação. Não é esta Câmara ou a anterior que são as únicas culpadas ou responsáveis da situação actual. Espinho vive a situação que vive devido a circunstâncias várias, sociológicas, económicas e também de uma falta de visão de gestão das várias câmaras que têm passado. Não se trata de nenhuma obsessão contra a Câmara Municipal, mas sim contra o atraso que Espinho está a sofrer em relação aos concelhos limítrofes. Isso sim é obsessão!

**E o atraso prende-se com quê? O turismo continua a ser a base da sustentabilidade do concelho...**

O atraso prende-se em várias circunstâncias. Em primeiro lugar, as razões de carácter nas envolventes económicas do próprio país como um todo e carácter sociológico. Há umas décadas, em termos de desenvolvimento, Espinho estava nitidamente acima de todos os concelhos vizinhos e que vinham ao nosso concelho fazer todo o tipo de coisas: vinham às compras, ao barbeiro e à farmácia; vinham fazer tudo e mais alguma coisa. Moravam noutros concelhos mas "viviam", de facto, em Espinho. Com o desenvolvimento que o país também foi tendo, houve concelhos de pouca expressão que começaram a ter melhor "vida", com melhores estabelecimentos sociais e toda uma série de actividades que começaram a fixar essas pessoas nas suas terras. Passaram a ter ofertas mais qualificadas nos seus concelhos de origem. Espinho não soube

estruturar uma estratégia de desenvolvimento adequada à evolução dos tempos e começou a deixar de ter ofertas atractivas. Nomeadamente o turismo que sempre foi em décadas passadas a principal actividade económica de Espinho. Todo o turismo balnear que assentava muito da oferta de Espinho se modificou radicalmente com o aparecimento de novos sítios turísticos, com preços muito mais concorrenciais. Por isso, deixou de ser interessante alugar uma casa durante um mês em Espinho para vir passar férias e trazer a família, porque com muito menos dinheiro as pessoas vão passar férias ao Algarve e, neste momento, até às Caraíbas e ao Brasil! Por muito menos dinheiro que em Espinho...

**Sinais dos tempos...**

As pessoas têm de ir adaptando a sua forma de estar e de trabalhar de acordo com a evolução dos tempos; isso parece-me mais que evidente... Espinho "parou" e não soube transformar a sua oferta de turismo balnear, que começou a não ter correspondência na procura, a outro tipo de ofertas. A oferta turística hoje em dia é muito mais diversificada do que há uns anos. Hoje falamos de turismo balnear, turismo desportivo, turismo de negócios e de saúde (entenda-se de lazer). Embora o turismo balnear não seja tão rentável como há umas épocas, há outras vertentes do turismo que Espinho tem de aproveitar e tem todas as condições para aproveitar, de forma impar em termos de país. Espinho tem uma tradição desportiva que acho que é inquestionável a nível nacional

a uma cultura desportiva dentro da cidade que se pode transformar num pólo de oferta de excelência; haja estruturas para que isso pode acontecer. Em termos de turismo de negócios que cada vez mais é uma aposta rentável em todas as grandes cidades europeias, nós temos algo que é precioso: a proximidade com o mar, tanto no Verão como no Inverno. E o mar é um pólo de atracção e um certo relaxamento para esse turismo de negócios. Condições privilegiadas ainda para um turismo de saúde (bem-estar), no qual Espinho tem pergaminhos antigos. Um doente meu de Lisboa, que operei, disse-me que os banhos quentes dele eram em Espinho. De facto, Espinho ainda tem nome, ainda existe a "marca" Espinho neste segmento da saúde da balneoterapia que se designa por talassoterapia. É uma área em que Espinho pode investir em grande força. Por outro lado, temos excelentes condições na área da saúde: a Santa Casa da Misericórdia, que é muito interventiva em termos da procura de novas formas da procura da actuação, e que esta na disposição, e ate tem projectos nesse sentido, de criar um projecto de gestão de unidades de saúde, que poderá ter ligações ao turismo do bem-estar e da saúde. Portanto, há toda uma série de áreas dentro do próprio turismo que Espinho pode apostar garantidamente com melhores resultados que com aqueles que pode obter no turismo balnear, pois estamos sempre à mercê das nortadas e dos nevoeiros...

**E o que é Espinho tem para oferecer turisticamente às novas gerações?**

Espinho tem as características de qualquer cidade plantada à beira-mar. E numa cidade à beira-mar, mesmo durante o Inverno continua a haver atractivo para todo o tipo. Por exemplo, no Mar Báltico já vi grandes esplanadas à beira-mar, climatizadas com temperatura negativa no exterior e com animação dentro dessas esplanadas, quer de dia quer de noite. São pólos de atracção! Não é preciso que a Câmara construa ou fabrique essa oferta; é preciso que sejam criadas condições para que a iniciativa privada possa vir a oferecer esse tipo de serviços.

**Como é que se deve potenciar as características de Espinho?**

Aquilo que tem de ser definido é uma estratégia de desenvolvimento do próprio concelho, que não existe... Cada vez que eu falo nisso, dizem logo "não senhor, é mentira!" Existe uma estratégia de desenvolvimento, mas é um esboço que tem uma série de anos e que não passa de uma série de linhas condutoras que não estão minimamente adaptadas às realidades económicas quer do país, quer do concelho. Aquilo que é preciso fazer é uma estratégia clara de desenvolvimento, com apostas claras nos segmentos em que se quer enquadrar o desenvolvimento do concelho.

**Atendendo à revisão em curso do PDM?**

Não se percebe muito bem porque foi pedida um antecipação da revisão do PDM... Já passou o prazo legal e ninguém fala do PDM! As minhas preocupações são também enquadra-



## CORREIO DO LEITOR

# Campanhas das pilhas e tampas de garrafas de plástico

O ano lectivo que praticamente terminou foi vivido com grande alegria pelos mais pequeninos das creches, infantários, pré-primárias e 1.º e 2.º ciclos, pois duas campanhas lançadas por dois organismos, despertaram nas crianças uma vontade enorme de entreajudar.

Começo pela campanha das "pilhas usadas" que teve o patrocínio dos supermercados Modelo-Continente.

Parabéns pela ideia e pela colaboração solicitada por aquele grupo de supermercados, mas parabéns também aos professores, educadoras e em especial as crianças, pais, avós e todos os familiares que tantas pilhas enviaram para a campanha.

Desconheço se as pilhas usadas têm qualquer recuperação, o que julgo que não, mas se outro qualquer benefício não foi obtido, foi-o evitar que milhares e milhares de pilhas usadas não fossem lançadas para o solo sem qualquer cuidado e que, como todos nós deveríamos saber, causam graves problemas ecológicos.

Todas as escolas, creches e infantários receberam no final da referida cadeia de supermercados várias prendas, entre as quais excelentes livros que vieram engrandecer as bibliotecas e as próprias crianças.

Ao mesmo tempo e a exemplo de uma campanha iniciada há tempos por uma enfermeira hospitalar do sul do país, foi também lançada uma campanha pela Lipor, e que por circulares

**Na correspondência dirigida à secção do "Correio do leitor" – por carta, fax, ou e-mail – os interessados devem identificar-se com o nome, o endereço, o contacto telefónico e o número do Bilhete de Identidade, mantendo-se, todavia, apenas no rodapé dos textos publicados o nome e a localidade dos autores.**

enviadas igualmente a todo o sector de ensino, pelo menos a nível do Grande Porto, solicitava a recolha de tampinhas de plástico das garrafas de águas, sumos, etc.

Nesta campanha, embora se não criasse qualquer prémio para as crianças, foi-lhes inculcido o espírito de entreajudar, pois que, vendido o produto, seriam adquiridas cadeiras de rodas que beneficiariam os necessitados das mesmas.

Boa ideia também que se gostaria de ver repetida para muitas outras coisas que por vezes se estragam nos lixos e que poderiam ser recuperadas.

Pedia então a Lipor que essa recolha fosse efectuada e guardada, pois que os serviços das câmaras municipais se encarregariam, findo o prazo em 30 de Junho, de proceder ao seu levantamento e transporte para a Lipor.

Por certo que a Lipor, ao proceder a esta campanha, deve ter emanado para todas as câmaras o pedido de colaboração.

Sabemos que a campanha, teve no Grande Porto um êxito inesperado, dado que a colaboração das crianças e famílias, professores e educadoras excedeu as expectativas, o mesmo não se poderá dizer da nossa autarquia.

Todos sabemos que o presidente da Camará não pode, nem deve abarcar com todos os sectores da vida autárquica e por tal motivo, distribui os vários pelouros pelos seus colegas vereadores, a quem dá competências.

Estes últimos, por certo, distribuem também os assuntos a tratar pelos encarregados respectivos e fica-se à espera que tudo decorra normalmente.

Se tudo foi cumprido e resolvido, podemos todos congratular-nos pelo bom funcionamento dos nossos serviços e dos nossos autarcas.

Mas se, ao contrário, os vereadores não acompanham o seu pelouro, os encarregados fazem o mesmo e apenas engordam com os títulos que lhe atribuem e deixam a resolução dos problemas e dos trabalhos a um qualquer seu subordinado e que este assume os poderes e resolve a seu bel-prazer o que não deve, então tudo está mal.

Não queria sequer pensar que uma informação prestada por uma telefonista da Câmara Municipal tivesse sido dada pelo

vereador desse pelouro. Então isto não vai mal (gostaria de aplicar outra palavra, que me abstenho, mas digo apenas), vai péssimo.

Um infantiário, recolheu 160 garrafas de plástico de 5 litros cheios de tampinhas, os quais encheram uma arrecadação.

Como a carta recebida da Lipor informava que a campanha terminava a 30 de Junho, deveriam a partir dessa data solicitar à Câmara Municipal o seu levantamento.

Assim foi feito telefonicamente uma, duas, três vezes.

Uma das vezes informou a telefonista que não tinham pessoal, de outra, que iria ver o que se poderia fazer, da terceira, informou que não tinham viatura para o transporte.

Da última vez, em 18 de Julho, o infantiário informou a telefonista que os 160 garrafas estavam a estorvar e que se não os viessem buscar os lançariam no lixo.

Resposta da telefonista da Câmara, que por acaso é a de Espinho:

– Façam deles o que entender.

Posto isto, e porque tudo custou muito a quem tanto queria ajudar, lembrou-se a responsável do infantiário de telefonar para a Lipor, dando-lhe conta do sucedido, telefonema esse feito pela manhã e felizmente com a alegria das crianças, viram da parte de tarde os seus 160 garrafas de tampinhas de plástico a serem recolhidos pela Lipor, esperando-se que os mesmos venham a contemplar um ou mais necessitados de cadeiras de rodas.

Parabéns também para vos senhores responsáveis do pelouro que nada fizeram para pelo menos a vossa consciência não ficasse pesada.

Para si, senhor vereador, se não foi o responsável por esta falha, procure indagar o que se passou, no privado, fazem-se processos disciplinares, castigam-se os prevaricadores.

Qualquer dia voltarei para perguntar se não deve ser castigado um funcionário que é apanhado a roubar no seu posto de trabalho, mas como prémio é mudado para um melhor posto de trabalho.

**Fernando Alves**  
(Silvalde)





das nesse sentido. Nem PDM temos... e já devíamos ter um novo!

#### **E quanto ao desenvolvimento que a florava?**

Opções estratégicas reflectidas em termos de PDM com áreas novas para a instalação de equipamentos turísticos de lazer, na área da hotelaria e restauração. Estratégia substanciada nesse PDM que reflecta a criação de condições para que essa oferta turística surja, para que os promotores e os investidores apareçam! O que é preciso é que exista uma estratégia clara e divulgada...

#### **E entretanto...**

Entretanto, as nossas praias são absolutamente inacreditáveis! Olhar para o areal numa tarde de praia em Agosto é uma coisa sinistra! Mesmo aquilo que temos pode ser melhorado e a oferta requalificada; haja vontade para o fazer.

#### **O comércio tradicional ainda é o que era?**

O comércio tradicional acompanha o declínio da própria cidade. Como é evidente, já não é o que era, porque à volta do concelho criou-se uma série de ofertas também na área do comércio tradicional de qualidade.

#### **E as grandes superfícies?**

As cidades vão ter de se adaptar às novas solicitações dos consumidores.

#### **Espinho não foge a regra...**

O comércio tradicional de Espinho está a passar uma crise pela qual já passou o comércio tradicional em Milão, Londres, Paris e Lisboa e como se está passar no Porto. Não podemos estar sentados à espera... Há essa tendência em que sentamos comodamente na cadeira da nossa vida e esperamos que as pessoas venham ter connosco e nos dêem aquilo de que ne-



Foto VÍTOR LANCHÁ

cessitamos. Isso não existe hoje em dia; acabou definitivamente. Ou vamos atrás daquilo que precisamos ou criamos as condições para obtermos o que necessitamos ou ninguém nos vem oferecer rigorosamente nada. Mas estamos aqui em Espinho comodamente a esperar que aconteça uma coisa qualquer que traga os turistas e os consumidores e os clientes, ou seja lá quem for!

#### **E o que é espera da obra do enterramento da linha férrea? Também é uma obsessão da Associação Cívica?**

Não a nenhuma obsessão

da Associação Cívica e muito menos minha! Eu não tenho nenhuma obsessão em relação ao enterramento da linha. O que eu acho é que vai ser feito um investimento elevadíssimo numa obra pública. Desde adolescente que fui sempre adepto desta obra. Quando o projecto foi anunciado há dez ou doze anos e foi objecto de propaganda quer por parte da Câmara, quer em campanhas eleitorais, veio a história de que houve uns desenhos que foram amplamente divulgados que compreendiam o enterramento da linha de ribeira a ribeira. Se não era bem era mais ou menos isto, era um

enterramento longo e fazia desaparecer o comboio de toda a malha urbana da cidade e, obviamente, que isso ia ter um impacto brutal na cidade.

#### **E que impacto terá a sua vice-presidência no CDS-PP de Espinho?**

Vou defender aquilo que sempre fui. Tenho dado alguma disponibilidade ao CDS nacional, do qual faço parte do Conselho Consultivo e não ficava de bem comigo mesmo se não desse alguma disponibilidade para ajudar o CDS local. Era uma obrigação moral dar uma ajuda ao CDS local e também pelo período político que o país atra-

vesse. Uma fase que é crítica que é crítica para toda a Europa e para Portugal por todos os motivos. Como disse Joaquim Aguiar no seu último livro, nos estamos muito provavelmente em fim de ciclo e tudo aquilo que foi verdade nas últimas épocas deixou de ser e é mentira no futuro garantidamente. E há quase que uma recusa social em aceitar esse facto. O Governo que temos neste momento descobriu uma série de soluções mais ou menos liberais para tentar dar outro caminho à economia e ao desenvolvimento do país. Soluções que o CDS anda a tentar promover há trin-

ta anos e que agora o Governo socialista vai tentar buscar essas mesmas soluções para modificar o curso económico do país, mas com um problema gravíssimo que é o grande perigo que Portugal tem de momento. E das duas uma: ou aplicamos, ou não aplicamos, porque ficar pela metade é do mais perigoso. Quer dizer... nunca se chega ao fundo das medidas; ficamos numa situação em que nem temos carne nem temos peixe. O CDS, como partido que anda a promover este tipo de postura de medidas mais liberais, tem como obrigação tentar actuar e ajudar no alcance destas medidas e é nesse empenhamento que vou tentar dar o meu contributo ao CDS.

#### **Poderá esperar-se mais do CDS-PPcds de Espinho?**

Tudo aquilo que o CDS defende tem cada vez mais razão de ser e de maior aplicabilidade. Neste contexto também é de esperar mais ao nível local.

#### **O CDS-PP de Espinho estará preparado para as próximas eleições autárquicas?**

Tem de estar e vai estar! O CDS vai ter uma definição estratégica de contribuição para o desenvolvimento do concelho. E essa proposta de estratégia de desenvolvimento terá de ser realizada discutida dentro do partido para que o partido esteja pronto para as próximas eleições.

#### **E quanto à Juventude Popular de Espinho?**

Há muita qualidade na Juventude Popular de Espinho. Temos alunos brilhantes. Obviamente estão numa fase em que se tem de preocupar em construir a sua vida pessoal e profissional. Temos jovens para no futuro renovar o CDS local, que eu gostaria de ver renovado não só com estes jovens mas também com pessoas que têm andando fora da actividade política.



### OPINIÃO

### NOVOS TEMPOS

Sérgio Carvalho

## Os Cristãos devem ser como atletas de grande competição

*Não sabeis que os que correm no estádio correm todos, mas só um ganha o prémio? Correi, pois, assim, para o alcançardes. Os atletas impõem a si mesmos toda a espécie de privações: eles, para ganhar uma coroa corruptível; nós, porém, para ganhar uma coroa incorruptível. - I Coríntios 9, 24-25*

Amanhã, decidir-se-á se a equipa da Selecção Portuguesa de Futebol passa ou não à final do Campeonato Mundial de Futebol. Deus queira que sim, apesar de acreditar que Deus nada tem a ver com o jogo. O país vive, novamente, como no Euro 2004 uma euforia colectiva em torno dos seus melhores jogadores, depositando neles grandes esperanças e tomando-os como verdadeiros heróis nacionais.

Sabemos que uma das únicas referências, na actualidade, do orgulho nacional é o futebol. Continua a mexer com o âmago das pessoas, a par dos dois outros "F": fado e Fátima. Mudaram-se os tempos, mas o espírito continua o mesmo. Futebol, fado e Fátima continuam a movimentar os sentimentos dos portugueses, mas hoje vamos centrar-nos no caso futebolístico.

Para isso citei dois versículos da Primeira Carta de S. Paulo aos habitantes de Corinto, onde ele compara o cristão ao atleta que corre no estádio para alcançar o prémio e apela a que cada cristão tome o atleta como exemplo, correndo e impondo as privações necessárias para alcançá-lo.

Acho que aqui teremos uma boa oportunidade para se fazer uma verdadeira catequese e apresentar o desporto e

o futebol como um exemplo fácil de compreender por todas as pessoas. A prova basta vê-la nas celebrações eucarísticas em dia de futebol, aqui e ali se vêem jovens ou adultos com camisolas e símbolos desportivos.

Ser um verdadeiro cristão é comparável a ser um atleta de grande competição, tem-se de treinar muito para alcançar o prémio que é viver eternamente junto de Jesus de Nazaré e dos irmãos que viveram justamente neste mundo.

Penso que os responsáveis pastorais não devem perder esta oportunidade de ler à luz do Evangelho um acontecimento que tem tanta importância na maioria dos cristãos. Não pode haver uma dualidade de vida, a Igreja está no mundo como sinal e semente do Reino de Deus, levando todas as coisas à plenitude da refundação de todas as coisas em Cristo.

Não seria uma boa oportunidade para congregar a comunidade, realizando a projecção dos eventos desportivos num ambiente salutar e onde os excessos e fanatismos pudessem ser atenuados ou irradiados? Fica aqui a ideia...

**DEFESA DE ESPINHO**  
vende-se na  
**Papelaria**  
**Nobel**  
(Av.ª 24)

**DEFESA DE ESPINHO**  
vende-se no  
**Café**  
**Cristal**  
(Rua 62)

Tlm. 96 247 02 42 • 96 411 83 50

**Aluga-se**  
ESPINHO - T0, T2 c/ mobília \* T3 sem mobília \* Escritórios p/ serviços - Rua 19.  
SANTA MARIA DA FEIRA - T1 e T2 p. Hospital.

**Vende-se**  
ESPINHO - T2 e T1 - Novo \* T2 - Usado - Centro \* T3 - Usado \*

**Vivendas** - Anta \* Terreno para 1 moradia - Anta \* T1 perto Solverde. Bom preço.

**LOUROSA, LAPA, NOGUEIRA** - T2 e T3 - Novos \* Terreno - Moradias - Anta \* Moradias em Esmoriz e T1+1 como novo \* Terreno para 1 moradia - Arcozelo \* Moradia - S. Paio de Oleiros, c/ terreno. Vivenda c/ jardim.

## Aluga-se LOJA

Na Rua 37, entre as ruas 14 e 16, com 200 m2 e lugar de garagem, em Espinho

Telef. 227 320 040 \* Tlm. 917 356 890



## Comunicado dos vogais do PSD na Assembleia Municipal

O grupo parlamentar do PSD na Assembleia Municipal de Espinho emitiu o seguinte comunicado:

O grupo de vogais eleitos pelo PSD à Assembleia Municipal de Espinho entende ser um direito que assiste ao cidadão o de ser devidamente informado dos actos perpetrados pelos seus representantes. Devem os eleitos, sem reservas, dar a conhecer aos espinhenses todos os seus actos, assim como, as razões de determinadas posições assumidas ou adoptadas enquanto mandatados para o exercício político neste concelho.

Desta forma decidiu o grupo parlamentar do PSD à Assembleia Municipal de Espinho acompanhado neste seu acto pela Comissão Política do PSD em Espinho fazer pública a sua orientação política na Reunião de 6 de Julho de 2006 que consistiu tão só numa clara demonstração de desacordo na forma como a Assembleia Municipal de Espinho tem sido dirigida ao longo deste man-

dato.

Entendeu a senhora presidente da Assembleia Municipal de Espinho, na sua legítima defesa, que este acto foi feito público 'de forma demagógica e incorrecta como tentaram manchar a minha reputação, a minha honestidade e a minha independência', ora, não são características do Partido Social Democrata os adjectivos que a senhora presidente usa. Não é apanágio deste partido utilizar meios impróprios, indecorosos ou insultuosos, atingir a dignidade das pessoas e muito menos omitir dados relevantes na sua oposição ao poder instalado do qual a senhora presidente (queira ou não) faz agora parte. Por tal, as críticas veiculadas, no comunicado a que a senhora presidente faz referência, são críticas à forma como os trabalhos da Assembleia Municipal de Espinho foram conduzidos e não à pessoa (humana que é) da senhora presidente. Todos nós quando nos dispomos a ocupar um destes cargos sabemos à

# "Liberdade de imprensa"

partida estarmos sujeitos a críticas (de âmbito político entenda-se), se não conseguimos lidar com isso... pensemos antes de os aceitarmos.

Com isto, não entendemos o comunicado que vossa excelência resolveu fazer aos jornais até porque...

– Faz menção à gravação e lembra que o vogal Vicente Pinto a requereu que a proposta do PSD fosse votada primeiro, tendo sido reprovada essa proposta.

– Mas, não mencionou que o mesmo vogal interpe-

lou a mesa antes de fazer esse requerimento quanto ao método que seria adoptado pela mesa para a votação no sentido de saber se ambas as propostas eram submetidas a votação, mesmo que a do PS fosse aprovada, ao que a Dra. Graça Guedes ouvindo o Dr. Cavacas respondeu prontamente que sim, em coro, pois o próprio Dr. Cavacas fala ao plenário como se a presidência da mesa fosse aos pares, uma espécie de duo-presidência.

– Nessa altura, ninguém contestou a posição da mesa, nem tão pouco a decisão foi colocada ao plenário.

– Depois de votada a proposta alternativa do PS, as coisas mudaram de figura, quando a senhora presidente se preparava para colocar à votação a proposta do PSD, alguns vogais resolveram opinar sobre a decisão da mesa de serem votadas as duas ou não.

– Surpreendentemente a mesa permite a discussão duma decisão que já havia tomado e não tinha sido contestada pelo plenário, a meio do processo de votação do documento e submete ao plenário a decisão de votar ou não a proposta do PSD, sabendo também de antemão que pelas opiniões manifestadas a proposta do PSD não seria votada.

– Esqueceu-se de aludir também ao facto de que o vogal Ricardo Sousa pediu um esclarecimento ao senhor vereador Carlos Gaio (antigo presidente da Assembleia Municipal de Espinho) no sentido de que este informasse a Assembleia Municipal de Espinho de qual era a prática da Assembleia nestes casos e que o mesmo

vereador imediatamente se ausentou da sala para não ter que responder, mais, voltou logo a seguir mas a senhora presidente nunca o interpelou sobre o assunto. O PSD decidiu ausentar-se no momento da votação porque entende que as regras de um jogo não devem ser mudadas a meio ou no decurso do mesmo. Foi esta a informação que o PSD deu aos espinhenses na forma de Comunicado e que em nada é demagógica ou incorrecta por mais perversa interpretação que lhe queiram dar.

Em democracia, a liberdade de imprensa permite que seja o jornalista a relatar o que viu e ouviu, sem censura. As acusações que a presidente da mesa fez aos jornalistas são de elevada gravidade e põem em causa a ética e o profissionalismo destes. O PSD repudia estas declarações e alerta para este tipo de pressão junto dos órgãos de comunicação social. O PSD nada deve aos jornalistas nem estes ao PSD."



### OPINIÃO

#### DISCURSO DIRECTO

Ângela Couto\*

## Espinho não merece ser um "Parque de Campismo Selvagem"

Na última reunião da terceira sessão ordinária da Assembleia Municipal, ao abrigo do ponto 4 do artigo 29, o CDS-PP apresentou uma recomendação, para discussão no período antes da ordem do dia. A Mesa da Assembleia pode, a título excepcional e após ouvir a comissão permanente, autorizar a apreciação de outros documentos que se revistam de comprovada oportunidade. A comissão permanente, que começou por considerar o documento pertinente, acabou por não o admitir para discussão – estranho mas aconteceu.

Reproduzimos, aqui, o documento apresentado – recomendação

– estacionamento de auto-caravanas e outra maquinaria:

"A cidade de Espinho, estância balnear por excelência, não pode comportar situações como as que, actualmente, se verificam na rua 2:

No parque de estacionamento sito entre as ruas 33 e 31, encontram-se estacionadas cerca de uma dúzia de auto-caravanas. Estas auto-caravanas, para além de darem um aspecto de turismo selvagem, originam maus cheiros provenientes das descargas que os seus utentes fazem para o exterior. O aspecto, para quem passeia à beira-mar, é o de um parque de campismo improvisado;

Frente à entrada para o estádio do Sporting Clube de Espinho, na zona entre as habitações, podemos encontrar desde arcaas frigoríficas, máquinas de pipocas, guarda-sóis, cadeiras, caixas, estendais de roupa, ...

As áreas públicas são da responsabilidade da autarquia e estas situações em nada dignificam o nosso turismo.

Assim, a Assembleia Municipal de Espinho delibera recomendar à Câmara Municipal que:

Proceda à colocação de sinalética para proibir as auto-caravanas ou rulotes de aparcarem nos parques de estacionamento, nomeadamente no parque sito na rua 2, entre as ruas 31 e 33;

Diligencie no sentido de dignificar o espaço frente ao estádio do SCE, sito na rua 2, de forma a não permitir que o espaço público se degrade."

Estas situações, de inoperância e desleixo, por parte da Câmara Municipal, envergonham todos os espinhenses.

Espinho tem de estar acima do interesse de certos grupos partidários e daqueles que se colocam ao lado do poder à espera de receberem benesses como recompensa. É nisto que dão as maiorias absolutas de um só partido, quando não há seriedade e há interesses pessoais a satisfazer.

Apesar do desrespeito pela sensibilidade de cidadãos interessados na defesa de um turismo de qualidade, a manipulação política, para calar uma situação como esta, não pode ficar restrita a uma comissão.

Espinho merece um Turismo de Qualidade.

\* Vogal da Assembleia Municipal

**CLÍNICA DE  
MEDICINA  
DENTÁRIA**

IMPLANTES \* ORTODONTIA

Dr. Jorge Pacheco

Dr. Gustavo Pacheco

Aos sábados por marcação  
Tlm.: 96 103 44 20

Acordos: PSP, ACASA, CGD, EDP, EUROESPUMA,  
PHILIPS, SAMS, CRUZVERMELHA

R. 8, n.º 381-1.º • 4500 ESPINHO • Telef. 22 734 27 18

### Centro de Espinho

#### VENDO

**T4** (Av.ª 24, n.º 805) – 1.º andar, c/ marquise fechada 15 m2 aprox., garagem fechada.

**T3** (Rua 31, n.º 459) – 3.º andar, c/ 150 m2 aprox., aquec. central completo, lugar garagem e arrumos na cave.

Contacto: 91 959 12 94



**EM ESPINHO**

Qualidade de vida é...

EDIFÍCIO

**PROGRESSO**

**GARAGENS**

**NÃO TENHA ATROPELOS, NEM DESGOSTOS!**

**PARA SUA SEGURANÇA COMPRE JÁ A SUA GARAGEM**

**PREÇOS ESPECIAIS DE LANÇAMENTO!**

Stand de Vendas aberto todos os dias

Ruas 8 - 12 - 33 e 35

**227 324 535 • 917 587 524**

Promotor: Manuel Francisco da Silva & C.ª Lda.



Órgãos autárquicos de Paramos respondem à Direcção do Centro Social sobre o embargo à obra do Coração de Jesus

# “Não teve outro objectivo senão atingir a reputação e idoneidade do presidente da Junta”

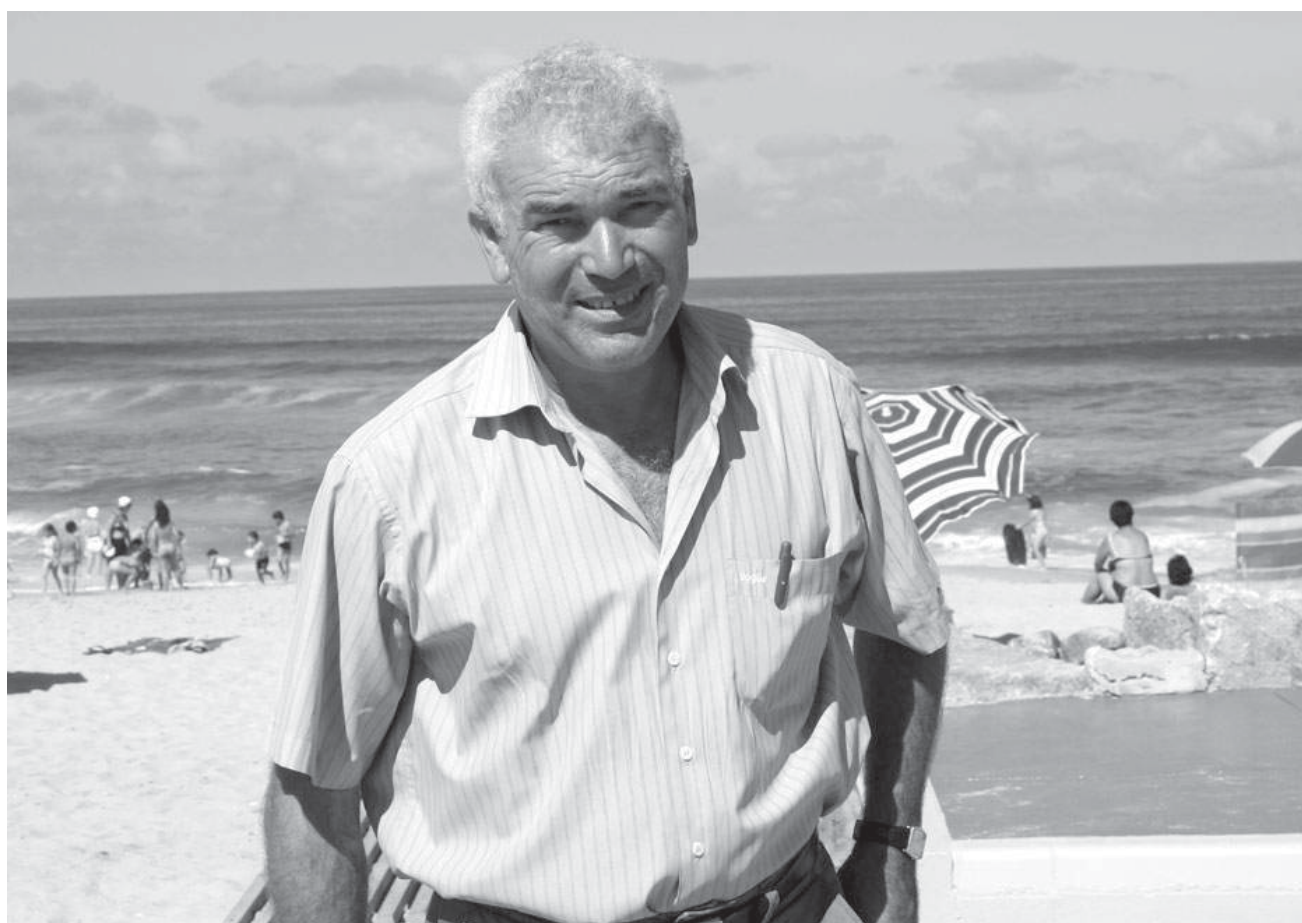

tro Social, acerca do embargo da obra do Coração de Jesus, onde se pode ler no Jornal **Defesa de Espinho**, edição de 13 de Julho de 2006, em que o presidente do Centro Social pretende acusar o presidente da Junta de Paramos, de ter denunciado à Câmara Municipal a referida obra, vimos denunciar o comportamento falacioso que reflectamos, por não corresponder à verdade dos factos.

Efectivamente depois de termos ouvido muitas queixas da população e de uma conversa entre o presidente do Centro e um elemento deste Executivo, no aniversário de uma colectividade da freguesia, falando acerca desta obra, levou a que o presidente do Centro Social tivesse dito, que a Câmara de Espinho não tinha uma política de afastamentos no concelho, afirmando mesmo que um dos casos caricatos era a obra do Coração de Jesus, dizendo até, que, sendo o dono da obra não gostava do que estava ali a ser feito, atribuindo toda a responsabilidade à Câmara e aos seus técnicos, afirmando mesmo: 'São os técnicos e a Câmara que temos' (sic).

Dada esta situação, o presidente da Junta, alertou o senhor vice-presidente da Câmara, Rolando de Sousa, para que junto dos técnicos verificasse esta situação, em virtude de estarem a impor uma obra em Paramos, que nem o dono, dela gostava.

Mais tarde tivemos conhecimento de que a obra se encontrava parada. Solicitando à Câmara esclarecimentos, foi-nos dito através da informação n.º 118/06, Processo 624/00 de 15/12/2000, que passamos a transcrever: 'Os serviços da Câmara verificaram que o edifício não está a ser executado conforme projecto licenciado, pelo que,

deve ser levantado os respectivos autos de notícia e embargo, devendo o requerente ser notificado, para no prazo de 30 dias apresentar novo projecto de arquitectura para apreciação'.

É lamentável que a Câmara tenha procedido ao embargo da obra, sem primeiro ter analisado o projecto e, em consequência desta decisão ter contribuído para o atraso na construção do edifício. Procedimento que julgamos não devia ter acontecido. Daí não entendermos qual a razão para que os serviços da Câmara, tenham feito o embargo da obra, dado que esta já se reiniciou sem qualquer alteração estrutural, concluindo-se facilmente que os técnicos da Câmara deviam ter tomado as diligências necessárias, notificando o Centro Social para que este providenciasse junto dos serviços técnicos, em relação ao mencionado na informação referida anteriormente, enquanto a obra decorria, uma vez que a Câmara não encontrou razões para qualquer alteração. Entendemos que esta situação é lamentável. Mais, achamos que os técnicos da Câmara deveriam ser responsabilizados por esta inconsequente decisão e que a Câmara deverá ser responsabilizada e obrigada a pagar ao Centro Social todos os prejuízos causados à Instituição, levando-nos até a perguntar: que técnicos são estes e que Câmara é esta que embarga uma obra sem qualquer razão?

Mas que bom exemplo do 'atira a pedra e esconde a mão' o senhor deu...

E que na semana seguinte a referida funcionária retomou as suas funções, desempenhando-as ainda hoje de uma forma exemplar... por isso senhor presidente do Centro Social, como cremos que não tem amnésia, olhe-se ao espelho e tal como o algodão, o espelho não engana.

Relativamente às dúvidas levantadas pelo senhor presidente do Centro Social, questionando se o presidente da Junta tem orgulho dos paramenses e das colectividades da freguesia, afirmamos categoricamente que sim. E disso prova, a Festa das Colectividades que anualmente fazemos em colaboração, num ambiente despojado de preconceitos e fraterno. O presidente, os restantes elementos do executivo da Junta, que são naturais de Paramos e os elementos da Assembleia de Freguesia, têm também muito orgulho dos paramenses, trabalhando com lealdade, honestidade, dedicação e carinho,

servindo a terra que nos viu nascer. É o agradecimento e a retribuição da confiança que a nossa humilde mas orgulhosa e exemplar população nos tem dado ao logo destes últimos anos.

Queremos dizer ainda que nenhum de nós é arquitecto. Mas vamos sendo mentores de algumas obras que se realizam em Paramos, sem qualquer contrapartida financeira, satisfazendo-nos o facto de elas servirem a nossa gente, o seu bem-estar e a sua qualidade de vida.

No que se refere ao Centro Social, senhor presidente, não entre em demagogia; o senhor sabe que o presidente da Junta tem solicitado todo o empenho e colaboração à Câmara e ao seu presidente, quer a nível autárquico, ou mesmo a nível estatal, colaboração essa que sempre tem recebido e que em todas as intervenções e declarações pessoais ou públicas tem sido elogiada com convicção a excelente actividade e qualidade dos serviços desta Instituição, desempenho que, não temos dúvidas continuará a ser credor de todo o nosso respeito e admiração.

Por todas as infundadas acusações que foram dirigidas por Vossas Excelências, declarações que em nada correspondem à verdade, expressamos o nosso maior repúdio e indignação, pela forma maléfica e incorrecta como abordaram a questão, que não teve outro objectivo senão atingir a reputação e idoneidade do presidente da Junta e seus colegas, pessoas com provas dadas não só na Autarquia, ao longo de muitos anos de trabalho em prol dos outros, servindo e não servindo-se.

Julgamos ter clarificado esta situação, dando assim este assunto por encerrado."

*O presidente da Junta de Paramos e a Assembleia de Freguesia manifestaram, através de um comunicado que nos foi entregue, o "repúdio e indignação, pela forma maléfica e incorrecta como abordaram a questão" da obra do Coração de Jesus. É a resposta dos órgãos autárquicos de Paramos às afirmações proferidas pelo presidente do Centro Social de Paramos na nossa edição de 13 de Julho.*

O Executivo da Junta e a Assembleia de Freguesia de Paramos, entenderam dar a seguinte resposta ao presidente do Centro Social de Paramos, a um esclarecimento que foi publicado no jornal **Defesa de Espinho** no passado dia 13, a propósito do embargo da obra do edifício Coração de Jesus: "O Executivo da Junta de

Freguesia de Paramos e a Mesa da Assembleia, representadas pelos seus presidentes, às acusações feitas pelo presidente do Centro Social de Paramos e pela sua Direcção ao presidente da Junta, seu Executivo e alguns vogais da Assembleia de Freguesia.

Analisando o comunicado produzido pela Direcção do Cen-



Foi com a maior das simplicidades e com um almoço no Lar da Terceira Idade que a Santa Casa da Misericórdia de Espinho assinalou a passagem do 69.º aniversário. O provedor, Amadeu Morais, aproveitou a ocasião e antes de um magnífico espectáculo pela Orquestra Ligeira da Banda de Música de Espinho, para anunciar a compra da antiga creche e refeitório da Fosforeira Portuguesa e que deverá ser transformada num Centro de Doentes de Alzheimer. Amadeu Morais, em representação da Mesa Administrativa da Misericórdia, prestou, também, uma homenagem a mais uma funcionária que completou 25 anos de serviço na instituição.

Anúncio do provedor da Santa Casa da Misericórdia de Espinho nas comemorações do 69.º aniversário

# Antiga creche e refeitório da Fosforeira para Centro de Doentes de Alzheimer

**Manuel Proença**

O aniversário da Santa Casa da Misericórdia de Espinho ficou marcado pelo anúncio da aquisição por parte daquela instituição, da antiga creche e refeitório da Fosforeira Portuguesa, na Rua 20, bem como de todo o terreno envolvente, situado entre as ruas 35, 37 e 18.

O almoço de confraterniza-

ção, contou, entre outros, com a presença do vereador da Câmara Municipal de Espinho, Carlos Gaio, em representação do presidente José Mota, do pároco de Anta e de Guetim, Manuel Moura, do provedor da Santa Casa da Misericórdia de Espinho, Amadeu Morais, do Director do Centro de Saúde de



Fotos CARLOS SALVADOR



**vende-se - centro espinho**

t2 recuado  
usado, 5 anos, como novo, 3.º andar com 2 terraços a nascente e a poente. electrodomésticos, pré-instalação aquecimento, lavandaria, garagem fechada e arrumos.

**cgr**  
mediação imobiliária  
AMI 1817

Espinho | Avenida 32, 788

227 340 017 | 966 344 583

**vende-se - anta**

moradia t5 - somente 2 anos de uso, 3 frentes, r/c + 1.º andar + sótão, jardim, terraço e varandas, aquecimento central, recuperador de calor, banheira hidromassagem, garagem fechada e telheiro.

preço: 275.000€

**cgr**  
mediação imobiliária  
AMI 1817

Espinho | Avenida 32, 788

227 340 017 | 966 344 404

**Gabinete de Radiologia de Espinho**

**DR. JORGE NUNES DE MATOS**  
**DR.ª MARIA DO CARMO VASCONCELOS**  
**DR.ª HELENA CUNHA**

Médicos especialistas:  
Radiologia Digital \* Radiologia Dentária \* Ecografia  
Mamografia Digital \* Densitometria Óssea \* TAC

Acordos com: ADSE, SAMS, PORTUGAL TELECOM, PSP, GNR, CGD, ACASA, MINIST. JUSTIÇA, CTT, MEDIS, MULTICARE e SNS

Consultório: R. 20, n.º 1436 r/c • Telef. 227341975 - 227314650 • Fax: 227318963  
Horário: Das 08h30 às 13h00 e das 14h00 às 19h00





Espinho, Joaquim Barbosa e do representante da União das Misericórdias.

O provedor da Santa Casa da Misericórdia de Espinho, Amadeu Morais, disse que se tratou de "mais um aniversário com a consciência de que as dificuldades continuam e com a noção do dever cumprido. A Misericórdia pode orgulhar-se por ter uma belíssima equipa, um excelente grupo de funcionárias do qual também se orgulha e procura, por isso, completar com equipamentos e com instalações modelares. É um esforço que está a fazer e que tem incómodos. As obras que estão a decorrer no interior das instalações causam algum transtorno mas são necessárias".

Para Amadeu Morais, "o problema que se põe é se esta instituição não será grande demais! Mas quanto maior, maiores serão as dificuldades de gestão. No entanto, parar é morrer. As necessidades não param e, por isso, temos de estar atentos e de dar resposta".

O provedor da Santa Casa da Misericórdia de Espinho revelou que "acabamos de fechar um acordo com a Fosforeira Portuguesa para comprar o edifício da creche e todo o quarteirão. A ideia será a de instalar naquele local um Centro de Doentes de Alzheimer, a não ser que nos digam que, tecnicamente naquele local não será a melhor localização. Nessa altu-

ra procuraremos implantar naquele local uma outra valência, como por exemplo um centro de dia, e trazer os doentes de Alzheimer para junto do Lar".

O provedor entende que "estamos, uma vez mais, a ser fiéis à nossa história e ao nosso passado. Hoje sentimos que, cada vez mais, há idosos com este tipo de patologia. Isto exige condições específicas e pessoal qualificado que nós não temos".

Na opinião de Amadeu Morais "isto será fazer aquilo que os fundadores da Misericórdia fizeram a partir dos anos 30. Houve o problema de combater a pobreza e instalou-se um serviço para assistência aos pobres; foi preciso construir-se o hospital e ele foi feito... Hoje põem-se o problema do acompanhamento dos doentes de Alzheimer. Cá estamos nós para dar resposta".

Por fim, o provedor da Santa Casa disse que apenas "estamos a aguardar que o PDM seja aprovado para que nos terenos que dispomos possamos fazer a capela, fisioterapia e um sector residencial".

Por sua vez, o vereador da Câmara Municipal de Espinho, Carlos Gaio, sublinhou que "a Santa Casa da Misericórdia, no passado, foi fundamental, durante muitos anos, ao assegurar os serviços básicos de saúde. No presente tem um papel fundamental através do trabalho que tem junto de determinadas camadas etárias da população, nomeadamente, junto da terceira idade. Terá, no futu-



ro, com os projectos que está a desenvolver, e que são fundamentais, de acorrer às necessidades e à evolução da sociedade. É, por isso, uma instituição relevante pela sua história e por tudo o que pode desempenhar no sentido de contribuir para resolver os problemas das populações que não passam só pelos problemas deles, mas pela interacção entre as diversas instâncias. Uma instituição do foro

privado com utilidade pública, como é o caso da Santa Casa, é essencial".

Carlos Gaio entende que "a Câmara Municipal de Espinho tem uma relação institucional e um respeito pela Santa Casa da Misericórdia. Por isso, tem sempre uma grande abertura para o diálogo e poderá colaborar sempre dentro dos limites das suas competências. A Santa Casa é umas das instituições mais

prestigiadas e com uma maior dimensão até em termos de equipamentos que gere e dos serviços que presta".

Segundo o vereador, "a Santa Casa da Misericórdia candidatou-se a um programa novo – Programa de Alargamento da Rede de Equipamentos Sociais – que irá permitir a construção de um centro de dia. Isto irá satisfazer as necessidades de algumas pessoas. Tem vários

projectos, nomeadamente de fisioterapia, uma capela, um centro de apoio a doentes de Alzheimer e a instalação de uma cantina social no centro da cidade. São acções que merecem o nosso reconhecimento".

E concluiu:

"Gostaria de dizer obrigado, no sentido de reconhecer todo o trabalho e da obrigação de todos nós estarmos ao lado de uma instituição destas".



**Lançamento para venda  
dos  
recuados de sonho!!!**

**NA PRAIA DE ESPINHO**

**Oportunidade única.**

**Com vistas deslumbrantes de mar**

**Stand de Vendas aberto todos os dias  
Ruas 8 - 12 - 33 e 35**

**227 324 535 • 917 587 524**  
Promotor: Manuel Francisco da Silva & C.ª Lda.

**Vende-se Terreno aprovado  
EM ESPINHO**

C/ projecto para 3 vivendas geminadas, 1 T1, 6 T2,  
2 T2 c/ dúplex c/ banho, quarto e salão c/ 35 m2

**Tlm. 919 591 294**

**MÉDICOS  
DENTISTAS**

**JORGE FERREIRA  
BRUNO MORRIS**

SAMS QUADROS  
SAMS \* CGD  
ADVANCE CARE \* MÉDIS

Edifício S. Pedro  
Sala W  
Rua 23, n.º 174  
Telef. 22 734 86 93





Fotos CARLOS SALVADOR

## XIV Raid Casino de Espinho

# Nota 20!

*Realizou-se, no fim-de-semana a XIV edição do Raid Casino de Espinho.*

*As 42 equipas (oito estrangeiras) apresentaram-se na partida em frente ao Casino de Espinho e após o 'briefing', iniciaram a primeira etapa, que contou com a presença do vereador da Câmara Municipal de Espinho, Manuel Rocha, em representação do presidente José Mota, para dar a partida ao primeiro participante.*



Esta primeira etapa das três que constituíam o Raid, era a mais longa pois tinha uma extensão de 102 quilómetros.

No início dos estradões de terra surgiu logo um contratempo pois os concorrentes depararam com um imponente pinheiro caído no meio do trajecto bloqueando, por com-

pleto a estrada. No entanto a organização, com a ajuda de um habitante local, munido de motosserra, conseguiu num curto espaço de tempo desimpedir o trajecto.

E lá foram os concorrentes para os magníficos e lindíssimos caminhos das serras da Freita, Arada e Ameixosa, parando para um deli-

cioso almoço/bufete servido em Nodar, à sombra de magníficas Bétulas e com o Rio Paiva para refrescar.

A segunda etapa iniciou-se com uma paragem em Sequeiros para o café acompanhado da já famosa (Abelhinha), continuando a partir daí por montes e vales. Ao fim da tarde os concorrentes tiveram uma recep-

ção e visita guiada na lindíssima Adegas Cooperativas de Lafões, onde foram agraciados com uma prova de vinhos e petiscos da região.

A um merecido banho já no Hotel do Parque nas Termas de S. Pedro do Sul seguiu-se um excelente jantar, que encerrou o dia de sábado.

A manhã de domingo, co-

meçou com o pequeno-almoço, para de imediato os 'bóldes' se direccionarem a Espinho, pois ainda faltava efectuar a terceira e última etapa com uma extensão de 98 quilómetros.

Chegados a Espinho, já os esperava o tradicional e excelente bufete no Hotel Solverde para aí se dar por encerrado

esta edição do XIV Raid Casino de Espinho.

A organização fez questão de deixar "um especial agradecimento aos patrocinadores nomeadamente; Casino de Espinho, Garagem Justino, Luís Filipe e Irmão, Lassen, Cerveja Viva, como também pelo apoio prestado pela Câmara Municipal de Espinho".





Exposição de fotografia no hall do cinema do Casino de Espinho

## "Alma açoriana"



"A coragem do povo açoriano e o fazer do renascer das cinzas" é, segundo Manuela Sá Carneiro, o espírito da exposição que trouxe, em conjunto com Néri Goulart, Carlos Pinheiro e Ricardo Medeiros ao hall do Cinema do Casino de Espinho. A alma de um povo sofredor que luta diariamente contra as adversidades da natureza está encadeada "segundo uma ló-

gica", num conjunto de excelentes fotografias, que começam "com a força da Natureza, as furnas e terminam com a paz da pastagem", refere Manuela Sá Carneiro.

A mostra, com 25 quadros, estará patente naquele local do Casino de Espinho até ao final de Agosto, altura em que regressará uma outra exposição de fotografia de

Manuela Sá Carneiro, Nuno Sousa, Pedro Lacerda e Helena Paixão dedicada ao mar. Nesta mostra estarão patentes trabalhos sobre o mar de Espinho.

Segundo o Director de Marketing da Solverde, Carlos Castro, o critério que influenciou a escolha deste tipo de eventos é baseado na vontade de "mostrarmos uma terra

que é nossa e que alguns de nós, continentais, não a conhecemos". É, também, segundo este Director da Solverde, "uma aposta da nossa empresa na cultura" e para os autores, a escolha vem ao encontro da "visibilidade que este nosso espaço dá aos seus trabalhos".

Manuel Proença



Grupo SALGUEIRO

S. T. SALGUEIRAL - Imobiliária, S. A.

## Promoção de Verão\*

Com a sua nova casa oferecemos um **cheque-prenda** no valor de **1500 euros**.

Decore a seu gosto nas lojas Soraya e Superdecor.

\*campanha válida até 14/8/06

geral@masalgueiro.pt

Ligue já 808 202 761



Nogueira da Regedoura

T2 desde 82 300 euros  
T3 desde 104 750 euros



Espinho Rua 20

T1 desde 97 270 euros  
T2 desde 125 000 euros



Festival Internacional  
de Folclore de Espinho  
com a presença de 22 grupos

# "Tradições do Mundo"



*Irá decorrer, a partir de amanhã e até ao próximo dia 6, o Festival Internacional de Folclore de Espinho "Tradições do Mundo".*

*Nas freguesias de Anta, Silvalde e Paramos*

*e, ainda, nos Paços do Município,*

*o evento englobará 22 grupos – Rancho*

*Folclórico Nossa Senhora dos Altos-Céus*

*(Anta/Espinho), Duguna Folklore Taldea*

*(Espanha), Rancho Folclórico S. Tiago*

*de Silvalde (Silvalde/Espinho), Folklori*

*Ansambl K. C. "Hadzi Ruvim" (Sérvia e*

*Montenegro), Rancho Regional Recordar*

*é Viver (Paramos/Espinho), Dance Group*

*of Ioannina (Grécia), Grupo Cultural*

*e Recreativo Semente (Anta/Espinho),*

*Sesvetska Sela Folk Dance Group*

*(Croácia), Rancho Folclórico Fazendeiros*

*de Montemor-o-Novo, Rancho Folclórico*

*"As Paliteiras" de Chelo (Penacova), Grupo*

*Etnográfico Danças d'Aldeia de Pardilhó*

*(Estarreja), Rancho Folclórico "Os Pastores*

*de São Romão" (Seia), Grupo Etnográfico*

*de Danças e Cantares "O Cantaréu"*

*(Vila Real), Grupo dos Sargaceiros*

*da Casa do Povo de Apúlia, Nallihan Halk*

*Egitimi Merkezi Halk Danslari Toplulugu*

*(Turquia), Grupo de Danza Folklórica*

*Xochipilli (México), Grupo Folclórico e*

*Etnográfico de Vila Cova à Coelheira,*

*Grupo Folclórico do Centro Social de Vila*

*Nova de Sande, Grupo de Folclore*

*da Casa do Povo de Machico (Madeira),*

*Groupe Tard a Diner (França),*

*Dance Group of India (Índia) e Associação*

*Cultural "Mandrak" Koper (Eslovénia).*



**Representantes do folclore de Sérvia e Montenegro, Eslovénia e México (nas imagens), assim como de Espanha, Grécia, Croácia, Turquia, França e Índia irão animar o concelho, a par dos agrupamentos locais e nacionais, incluindo da Madeira**

**E**is o programa:

Gala de abertura (sexta-feira) – às 16.30 horas, concentração, chegada dos grupos à freguesia de Anta; às 17 horas, recepção oficial na Câmara Municipal aos grupos estrangeiros e aos representantes dos quatro grupos do concelho de Espinho; às 17.30 horas, "Porto de Honra" oferecido pela Edilidade; às 19 horas, jantar com os grupos estrangeiros, na Escola E/B 2, 3 Domingos Capela; às 21 horas, animação de rua, junto à Edilidade, pelos grupos estrangeiros e do concelho de Espinho; às 21.30 horas, abertura

oficial do Festival Internacional de Folclore de Espinho "Tradições do Mundo"; às 21.45 horas, início da gala inaugural em frente à Câmara, com a participação do Rancho Folclórico Nossa Senhora dos Altos-Céus (Anta), Duguna Folklore Taldea (Espanha), Rancho Folclórico S. Tiago de Silvalde, Folklori Ansambl K. C. "Hadzi Ruvim" (Sérvia e Montenegro), Rancho Regional Recordar é Viver de Paramos; Dance Group of Ioannina (Grécia), Grupo Cultural e Recreativo Semente (Anta) e Sesvetska Sela Folk Dance Group (Croácia).

Sábado – às 17 horas, concentração, com chegada dos grupos ao largo da Câmara; às 17.30 horas, recepção oficial e entrega das lembranças aos grupos participantes no salão nobre da Edilidade; às 19 horas, jantar/convívio com todos os grupos na Escola E/B 2, 3 Domingos Capela, em Silvalde; às 21.15 horas, desfile etnográfico, nas ruas de Espinho; às 21.45 horas, Gala Nacional – "Tradições do Mundo", com a participação do Rancho Folclórico Fazendeiros de Montemor-o-Novo, Rancho Folclórico "As Paliteiras" de Chelo (Penacova), Grupo

Etnográfico Danças d'Aldeia de Pardilhó (Estarreja), Rancho Folclórico "Os Pastores de São Romão" (Seia), Grupo Etnográfico de Danças e Cantares "O Cantaréu" (Vila Real) e Grupo dos Sargaceiros da Casa do Povo de Apúlia.

Gala de Silvalde – sábado – Às 18.30 horas, concentração e chegada dos grupos ao largo da Junta de Freguesia de Silvalde; às 18.45 horas, sessão de boas-vinda, e entrega das lembranças aos grupos participantes no salão nobre da Junta de Freguesia de Silvalde; às 19.30 horas, jantar/convívio com todos os grupos na Escola E/B 2, 3 Domingos Capela; às 21.45 horas, desfile, saindo da Junta de Freguesia até ao local do festival – arraial da Igreja Paroquial de Silvalde; às 21.50 horas, festival, passagem pelo palco de todos os grupos participantes; às 22 horas, início das actuações do Rancho Folclórico S. Tiago de Silvalde, Folklori Ansambl K. C. "Hadzi Ruvim" (Sérvia e Montenegro), Rancho Folclórico Fazendeiros de Montemor-o-Novo, Rancho Folclórico "As Paliteiras" de Chelo (Penacova) e Nallihan Halk Egitimi Merkezi Halk Danslari Toplulugu (Turquia).

Gala de Paramos (domingo) – às 12 horas, concentração e chegada dos grupos a Paramos; às 12.30 horas, almoço/convívio com todos os grupos; às 15.30 horas, recepção oficial pelas entidades locais; às 16 horas, início das actuações do Grupo de Danza Folklórica Xochipilli (México), Grupo Folclórico e Etnográfico de Vila Cova à Coelheira, Folklori Ansambl K. C. "Hadzi Ruvim" (Sérvia e Montenegro), Grupo Folclórico do Centro Social de Vila Nova de Sande e Rancho Regional Recordar é Viver de Paramos.

Gala de Anta – 5 de Agosto – às 18 horas, concentração e chegada dos grupos à freguesia de Anta; às 18.45 horas, recepção oficial aos grupos, pelas entidades locais; às 19 horas, jantar/convívio com todos os grupos na Escola E/B 2, 3 Domingos Capela; às 21.30 horas, início das actuações do Rancho Folclórico Nossa Senhora dos Altos-Céus, Folklori Ansambl K. C. "Hadzi Ruvim" (Sérvia e Montenegro), Grupo de Folclore da Casa do Povo de Machico (Madeira), Grupo Cultural e Recreativo Semente (Anta) e Groupe Tard a Diner (França).

Programa de encerramento – 6 de Agosto – às 19 horas, jantar com os grupos estrangeiros, na Escola E/B 2, 3 Domingos Capela; às 21.15 horas, desfile etnográfico internacional nas ruas de Espinho; às 21.45 horas, gala internacional de encerramento "Tradições do Mundo" e apresentação de quadros temáticos pelos grupos estrangeiros e pelos grupos de Espinho – Rancho Folclórico S. Tiago de Silvalde, Groupe Tard a Diner (França), Rancho Folclórico Nossa Senhora dos Altos-Céus (Anta), Folklori Ansambl K. C. "Hadzi Ruvim" (Sérvia e Montenegro), Dance Group of India (Índia), Grupo Cultural e Recreativo Semente (Anta), Associação Cultural "Mandrak" Koper (Eslovénia) e Rancho Regional Recordar é Viver de Paramos.





O Probus Club de Espinho assinalou no sábado à noite, o 9.º aniversário e empossou, simultaneamente, o Conselho Director que irá exercer o mandato de 2006-2007, liderado por Rui Coelho. O jantar comemorativo, que decorreu no Hotel PraiaGolfe, contou com a presença do vereador Carlos Gaio, do representante do governador rotário, Abreu Cepeda, da past-presidente Julieta Martins, do representante do Rotary Club de Espinho, Miguel Ângelo, e do administrador do Hotel PraiaGolfe, Alfredo Barros, entre outros.

Rui Coelho, o novo presidente do Probus, no jantar de aniversário e transmissão de tarefas

## “Queremos ser iguais a nós próprios”

**Manuel Proença**

Antes da transmissão de poderes para o novo Conselho Director, a presidente, Julieta Martins, referiu que “foi com muita honra que desempenhei as minhas funções, embora, e devido a vários problemas que me surgiram durante este mandato, não me foi possível fazer melhor”. No entanto, sublinhou Julieta Martins que “tudo o que fiz com amor e dignidade que o Probus merece e com a ajuda dos restantes elementos do Conselho Director, consegui levar o meu trabalho a ‘bom porto’”.

Segundo a presidente cessante, “ficaram ainda algumas actividades para fazer como já é do conhecimento dos restantes companheiros”, mas relembrou o facto de que “tivemos ao longo do ano visitas culturais, concertos no Coliseu, visitas guiadas a locais de interesse, palestras, etc., para além dos nossos tão apreciados almoços/convívio, o nosso jantar de Natal e o

jantar de Transmissão de Tarefas, sempre no Hotel PraiaGolfe, e ainda o nosso passeio anual de Verão com almoço, na Pousada D. Diniz, em Vila Nova de Cerveira”.

Disse Julieta Martins que, “apesar de tudo acho que foi positivo todo o meu esforço”.

A presidente, na hora de deixar o cargo, fez questão de “agradecer, em nome do Probus Club de Espinho, à Câmara Municipal, toda a colaboração que nos foi prestada, sempre que necessário, também ao Hotel PraiaGolfe por toda a atenção e pelo bom serviço”, bem como a “Rui Coelho pela colaboração e empenho na feitura do Boletim, a Luís Roque também um agradecimento especial pela sua disponibilidade sempre que solicitada e a todo o Conselho Director pelo seu bom trato e colaboração, especialmente a Maria Carolina, por me ter substituído numa reunião magna”.

Por sua vez, o novo presidente do Probus fez um breve historial da instituição, sublinhando o propósito do movi-

mento – “o companheirismo”, fazendo prevalecer “a dignidade e o respeito”.

Rui Coelho explicou que “não somos um clube de serviços à comunidade, mas no entanto algumas das nossas realizações estão abertas à mesma comunidade e, sempre, posso afirmar com toda a convicção, com excelente aceitação. Palestras, jantares de homenagens, passeios de índole cultural, são os principais eventos abertos à nossa comunidade”.

Segundo o novo presidente do Probus, “já existimos há nove anos e o percurso do nosso clube dignifica-nos, sentimo-nos orgulhosos de tudo aquilo que já fizemos. É uma honra servir um clube que tem como finalidade o companheirismo”.

Rui Coelho quer “seguir este rumo e, como tal, o Conselho Director que agora inicia mais um mandato, tudo fará para que este Norte seja mantido. Pretendemos fazer um ano, nem melhor nem pior que os anteriores. Queremos ser iguais a nós



próprios, interessados no bem-estar dos seus membros, com as realizações possíveis de interesse social e cultural. O boletim que receberam é um exemplo do que acabo de dizer. Sei que não é fácil, mas sei que temos matéria-prima para explorar, assim queiram todos quantos colaboram com ele. Esta é uma forma de mostrarmos, que nós, seniores temos qualidades para levarmos avante uma

actividade que nos enriquece. Inclusivamente já outras pessoas que não pertencem ao nosso clube têm participado a nosso convite”.

Por fim, o vereador da Cultura, Carlos Gaio, fez questão de usar “palavras simples, de acordo com a simplicidade que o Probus sempre me transmitiu. Fazem com que os convidados se sintam sempre à-vontade”.

Para Carlos Gaio, os elementos do Probus “convivem dentro da tolerância e da solidariedade”.

Eis a composição do Conselho Director empossado, que irá assumir tarefas para 2006-2007:

Presidente, Rui Coelho; vice-presidente, Julieta Martins; secretário, Maria Júlia Franco; tesoureiro, Gabriel Franco; vogal, António Pinhal.

**DR. ILÍDIO SANTOS**

MÉDICO DENTISTA

Consultórios:

Rua 16 (Esquina Rua 19), n.º 545-1.º Dt.º - Espinho - Telef. 22 734 29 31

R. Manuel Alves de Sá, 15 G - 4400-494 V.N. Gaia - Telef. 22 711 86 61 / 22 711 86 42

*Implantes  
Ortodontia Fixa  
Prótese Fixa*

Acordos com:

SAMS/QUADROS

ACASA \* CGD \* ADSE \* PSP \* SIM

ALLIANZ \* AXA \* ZURICH

Comparamos todos os artigos em:

**OURO \* PRATA \* JÓIAS  
CAUTELAS DE PENHOR**

*Pagamos melhor e a dinheiro*

2.º E ÚLTIMO ANDAR • HONESTIDADE - SIGILO - PRIVACIDADE

Rua 23, n.º 174 - Edifício S. Pedro - Sala Y - ESPINHO • Tlm.: 96 587 98 72

**Aluga-se**

**ESTABELECIMENTO/ARMAZÉM**

C/ 100 m2 + 60 m2 DE CAVE AO NÍVEL DA RUA

**Vende-se**

**LOTE DE TERRENO**

C/ 550 m2, PARA VIVENDA DE 4 FRENTES

**Contactar: 91 959 12 94**



«Defesa de Espinho» - 3878 - 2006-07-27



**DIRECÇÃO-GERAL DOS IMPOSTOS**  
DF DE AVEIRO

SERVIÇO DE FINANÇAS DE ESPINHO

## Edital / Anúncio

(2.ª publicação)

### PROCESSO DE EXECUÇÃO FISCAL N.º 0078/2005/01037307

DANIEL FERREIRA DIAS, Chefe do Serviço de Finanças de Espinho.

Faz saber que, nos termos do n.º 2 do artigo 239.º e n.º 1 do artigo 242.º do Código de Procedimento e Processo Tributário (CPPT), por este Serviço de Finanças serem editados de 20 (vinte) dias, contados da data da publicação deste anúncio, citando os credores desconhecidos e os sucessores dos credores preferentes, cujos créditos gozem de garantia real sobre os bens penhorados, para, nos termos do n.º 1 do artigo 240.º do CPPT e n.º 1 do artigo 250.º do Código do Processo Civil (CPC), reclamarem os seus créditos no prazo de 15 (quinze) dias, findos que sejam os dos editados, acrescidos da dilação prevista no n.º 3 do art.º 252-A do C. P. Civil (30 dias), no processo de execução fiscal acima identificado, instaurado por dívidas de IVA, ano de 2005/3T, no valor de Euros 6.345,25 a que acrescem juros de mora e custas, em que é executado Pereira & Amorins, Lda., NIF/NIPC 500850062 com residência/sede em Rua dos Covelos, n.º 53, Silvalde.

Mais faz saber que, nos termos do n.º 1 do artigo 244.º do CPPT, vai realizar-se no dia 19 do mês de Setembro 2006, pelas 10 horas neste Serviço de Finanças sito à Rua 26, n.º 605 - Espinho, a venda por meio de proposta em carta fechada, nos termos do artigo 248.º e seguintes do CPPT, dos bens abaixo designados penhorados à(ao) referida(o) executada(o) no processo supra.

#### DESIGNAÇÃO DOS BENS PENHORADOS

**Verba Única** – Uma grua para levantamento de pesos, nomeadamente veículos automóveis, marca Mazola, referência M20D, em cor vermelha e preta, no valor de Euros 9.000,00.

O valor base para venda é de Euros 6.300,00 o correspondente a 70% do valor atribuído na penhora, não sendo consideradas as propostas de valor inferior.

É fiel depositário dos bens penhorados a Sr.ª Maria Manuela Alves Silva Marques, residente em Rua dos Covelos, n.º 53 – Silvalde - Espinho, que os mostrará para que possam ser vistos e examinados nas condições referidas no artigo 891.º do Código do Processo Civil (CPC).

A abertura das propostas far-se-á no dia e hora acima referidos, pelo que, as mesmas terão de dar entrada nestes Serviço de Finanças até àquela hora e dia. Os envelopes com as propostas, devem ser fechados, contendo no canto superior esquerdo o n.º do processo a que se referem. Serão apenas aceites as propostas que, para além de indicarem o bem a que se referem e o preço oferecido, estejam assinadas e identifiquem os proponentes mediante junção de fotocópias do bilhete de identidade e do número fiscal de contribuinte ou de pessoa colectiva.

Se no acto da venda, o preço mais elevado for oferecido por mais de um proponente, abrir-se-á logo, se estiverem presentes, licitação entre eles, salvo se declararem que pretendem adquirir o bem em compropriedade. Estando presente só um dos proponentes do maior preço, pode este cobrir a proposta dos outros, se ausentes ou não pretenderem licitar proceder-se-á a sorteio.

Sobre o valor da transmissão acrescerá, IVA à taxa de 21%.

No acto da venda deverá ser depositado a totalidade do preço oferecido, ou, a quantia mínima de 1/3, devendo a parte restante ser depositada no prazo de 15 dias, conforme nos termos da alínea d) do artigo 256.º do CPPT.

Serviço de Finanças de Espinho, aos 11 dias do mês Julho do ano de 2006

O Chefe do Serviço de Finanças,

a) Daniel Ferreira Dias

O Escrivão,

a) Alberto Milheiro

## Em honra de Santo Estêvão e Nossa Senhora da Guia

**G**uetim irá comemorar, nos próximos dias 4, 5, 6, 7 e 13, as tradicionais festas em honra dos santos padroeiros da freguesia – Santo Estêvão e Nossa Senhora da Guia.

Sob a organização da Comissão de Festas em Honra de Santo Estêvão e Nossa Senhora da Guia, eis o programa:

4 de Agosto (sexta-feira/21h30/adro da Igreja) – actuação do agrupamento musical Impecáveis Band;

5 de Agosto (sábado/21h30/ adro da Igreja) – actuação do Grupo Ponto Fixo;

6 de Agosto (domingo/17h00) – celebração de missa

solene em honra dos santos padroeiros da freguesia, seguida de procissão, que contará com a participação da Banda Musical de São Martinho do

Campo e da Fanfara Juvenil de Alpendorada; (21h30/adro da Igreja) – actuação do Conjunto Iniciadores;

7 de Agosto (segunda-feira/9h00) – saída do arraial do Grupo Recreativo de Bombos de Santo Estêvão de Guetim, que percorrerá as ruas da freguesia; (21h30/adro da Igreja) – actuação do Grupo The Friends;

13 de Agosto (domingo/21h30/parque do Paranho) – actuação do Duo Brisa do Mar.

# Festa(s) em Guetim



## Grupo Recreativo de Bombos de Guetim

# Meia década

**O** Grupo Recreativo de Bombos de Guetim comemora o quinto aniversário com o seguinte programa:

Presença na RTP (4 de Agosto – sujeito a confirmação); actuação de bombos no parque da Picadela (dia 5);

Bênção da nova carrinha do

Grupo Recreativo de Bombos de Guetim e de "uma caixa, de uma série de nove, para o próximo ano" (dia 6);

Várias actuações pelas ruas de Guetim, incorporadas nas festas de Santo Estêvão e de Nossa Senhora da Guia (dia 7).

## Comandante aviador Sarmiento de Beires

# "Trajectórias"

**E**stará patente na Biblioteca Municipal de Espinho, de 29 de Julho a 30 de Setembro, a exposição "Trajectórias" bio-bibliográfica sobre o comandante aviador Sarmiento de Beires.

Entretanto, um colóquio em

homenagem de Sarmiento de Beires está marcado para o próximo sábado, pelas 16 horas, com as presenças do comandante Sousa Monteiro, que referirá os feitos do homenageado para a viação civil e militar,

de Armando Malheiro da Silva, que falará da época histórica em que o homenageado viveu, de João Cravinho, que abordará a vida política de combatente aviador, de Rodrigo Sarmiento de Beires, em nome da família,

e do jornalista Carlos Magno, que moderará a sessão realizada em Espinho, terra onde o homenageado voou pela última vez e do qual é sócio honorário do Aero Clube da Costa Verde.

# CAFÉS

seleccionamos  
e torrmos  
na nossa fábrica  
as melhores qualidades  
aos melhores preços

*Casa Alves Ribeiro* Rua 19, 294 - ESPINHO

**CLINICA MÉDICO**  
LEOPOLDINA SANTOS TAVARES, LDA

**Acordos : ACASA - CGD - MULTICARE**

Rua 23, n.º 773 - 1.º Esq. -- 4500-277 ESPINHO  
Telef: 22 732 41 21



Exposição/venda  
da CerciEspinho

# A marca "Ingénios"

A CerciEspinho  
está a realizar  
na Rua 19  
uma exposição/  
/venda de  
trabalhos  
realizados pelo  
seus alunos,  
onde se destaca  
um conjunto  
de workshops  
de apresentação  
e sensibilização  
de todas as  
valências  
da instituição.

No âmbito desta iniciativa destaca-se a mostra realização de peças da marca "Ingénios" que teve a sua apresentação formal, no ano passado no Gaiashopping.

Dando continuidade a este projecto criativo de integração social, três alunas mostraram durante dois dias as diversas competências adquiridas nas aulas de desenho, sob a coordenação da escultora Cristina Jorge e supervisão da Direcção da CerciEspinho.

As alunas desenvolveram trabalhos na área da bijutaria mostrando várias fases de todo um complexo processo de criação, modelagem, lixamento/aperfeiçoamento de formas, pintura, decoração e por fim montagem, onde principalmente a criatividade sobressaiu como factor relevante na apropriação dos materiais.

Todos estes produtos da "Ingénios" assim como os outros igualmente realizados por outros alunos desta Instituição, encontram-se à venda em Espinho até ao fim de Julho.



Eis o testemunho de Cristina Jorge:

"Como escultora e coordenadora do Projecto, a 'Ingénios' representa sobretudo um grande desafio, sobretudo porque o adolescente com que trabalho na marca 'Ingénios' não é um adolescente vulgar. As suas características específicas tornam todo o trabalho mais compartimentado, ainda mais metódico e mais minucioso do que seria com outro tipo de indivíduos da mesma faixa etária.

É sobretudo um projecto que se reveste de características especiais na forma como é concebido, na riqueza da ingenuidade com que é criado, desenhado e finalmente concretizado, não ficando atrás de qualquer outro produto de design."



Os utentes do ATL da Escola n.º 3 de Espinho têm-se divertido, de manhã, na Praia da Baía, animação "reforçada" com competições diversificadas: futebol, rãguebi, estafetas, prova de orientação, disco (instrumentos produzidos pelas crianças com material reciclado) e jogos tradicionais (corridas de sacos e provas de lencinho), sob a orientação do jovem Fernando Pereira. Prémios: diplomas, lanche e festa!

ESPINHO Zona Industrial  
**ARMAZÉNS**  
com 690m2 e 350m2  
Venda ou Aluguer  
**808 202 761**

ESPINHO LOJA  
Junto Estação do Vouga  
Área 102m2 e cave com 60m2  
Venda ou Aluguer  
**808 202 761**

ESPINHO CENTRO  
Vende-se Apartamento T2  
2.º Andar na Rua 23  
Área total 112m2 (Garagem + Arrumos)  
**808 202 761**



«Defesa de Espinho» - 3878 - 2006-07-27



**DIRECÇÃO-GERAL DOS IMPOSTOS**  
DF DE AVEIRO

SERVIÇO DE FINANÇAS DE ESPINHO

## Edital / Anúncio

(2.ª publicação)

### PROCESSO DE EXECUÇÃO FISCAL N.º 0078/2005/01028081 e apensos

DANIEL FERREIRA DIAS, Chefe do Serviço de Finanças de Espinho.

Faz saber que, nos termos do n.º 2 do artigo 239.º e n.º 1 do artigo 242.º do Código de Procedimento e Processo Tributário (CPPT), por este Serviço de Finanças correm éditos de 20 (vinte) dias, contados da data da publicação deste anúncio, citando os credores desconhecidos e os sucessores dos credores preferentes, cujos créditos gozem de garantia real sobre os bens penhorados, para, nos termos do n.º 1 do artigo 240.º do CPPT e n.º 1 do artigo 250.º do Código do Processo Civil (CPC), reclamarem os seus créditos no prazo de 15 (quinze) dias, findos que sejam os dos éditos, acrescidos da dilação prevista no n.º 3 do art.º 252-A do C. P. Civil (30 dias), no processo de execução fiscal acima identificado, instaurado por dívidas de IRS e IVA, no valor de euros 16.513,78 a que acrescem juros de mora e custas, em que é executado Balkan Iberica - Tapeçarias, Lda., NIF/NIPC 504316427 com residência/sede em Lugar de Barros - Zona Industrial - Lote 20 - Silvalde - Espinho.

Mais faz saber que, nos termos do n.º 1 do artigo 244.º do CPPT, vai realizar-se no dia 18 do mês de Setembro 2006, pelas 10 horas neste Serviço de Finanças sito à Rua 26, n.º 605 - Espinho, a venda por meio de proposta em carta fechada, nos termos do artigo 248.º e seguintes do CPPT, dos bens abaixo designados penhorados à(ao) referida(o) executada(o) no processo supra.

#### DESIGNAÇÃO DOS BENS PENHORADOS

**Verba Um** - 140,06 metros quadrados de tapetes de várias cores, fabrico tufado, de várias referências, conforme relação, à disposição dos interessados, neste Serviço, no valor de euros 4.621,98.

**Verba Dois** - 443,59 metros quadrados de tapetes, originários da Índia, 100% lã, fabrico manual, colecção Nazifa, conforme relação à disposição dos interessados neste serviço, no valor de euros 22.179,50.

O valor base para venda é de Euros 18.761,03, o correspondente a 70% do valor atribuído na penhora, não sendo consideradas as propostas de valor inferior.

É fiel depositário dos bens penhorados o Sr. Alberto Mário da Costa Ferreira Gonçalves, residente em Rua Emília Sena de Vasconcelos - Lote 38 (Quinta do Meio) - Viana do Castelo, que os mostrará para que possam ser vistos e examinados nas condições referidas no artigo 891.º do Código do Processo Civil (CPC).

A abertura das propostas far-se-á no dia e hora acima referidos, pelo que, as mesmas terão de dar entrada nestes Serviço de Finanças até àquela hora e dia. Os envelopes com as propostas, devem ser fechados, contendo no canto superior esquerdo o n.º do processo a que se referem. Serão apenas aceites as propostas que, para além de indicarem o bem a que se referem e o preço oferecido, estejam assinadas e identifiquem os proponentes mediante junção de fotocópias do bilhete de identidade e do número fiscal de contribuinte ou de pessoa colectiva.

Se no acto da venda, o preço mais elevado for oferecido por mais de um proponente, abrir-se-á logo, se estiverem presentes, licitação entre eles, salvo se declararem que pretendem adquirir o bem em compropriedade. Estando presente só um dos proponentes do maior preço, pode este cobrir a proposta dos outros, se ausentes ou não pretenderem licitar proceder-se-á a sorteio.

Sobre o valor da transmissão acrescerá, IVA à taxa de 21%.

No acto da venda deverá ser depositado a totalidade do preço oferecido, ou, a quantia mínima de 1/3, devendo a parte restante ser depositada no prazo de 15 dias, conforme nos termos da alínea d) do artigo 256.º do CPPT.

Serviço de Finanças de Espinho, aos 11 dias do mês Julho do ano de 2006

O Chefe do Serviço de Finanças,

a) Daniel Ferreira Dias

O Escrivão,

a) Alberto Milheiro

## Festival de Música Internacional de Espinho

# Warren Mok (tenor) no encerramento

Encerra no sábado, no salão nobre do Casino, a 32.ª edição do Festival de Música Internacional de Espinho, com a presença do tenor nipónico Warren Mok, que se apresenta pela primeira vez em Portugal, acompanhado pela Orquestra Clássica de Espinho.

Organizado pela Academia de Música de Espinho e pela

Câmara Municipal, o Festival de Música Internacional de Espinho prossegue amanhã, pelas 22 horas, no salão nobre do Casino de Espinho, com a estreia absoluta (encomenda Casa da Música) da obra de João Rafael, compositor português que detém já uma sua carreira internacional de grande projecção.

O programa é dedicado a Robert Schumann, nos 150 anos da sua morte, tendo ainda como atractivo a presença de David Garrett, um jovem violinista em ascensão no panorama internacional.

O concerto para violino e orquestra e sinfonia n.º 3 ("Rhénane") será executado pela Orquestra Nacional do Por-

to, sob a direcção musical de Graeme Jenkins.

Finalmente, no sábado, também às 22 horas e igualmente no salão nobre do Casino de Espinho, a Orquestra Clássica de Espinho, dirigida pelo maestro Cesário Costa, apresenta um programa festivo de encerramento do festival, com o tenor Warren Mok.

Na primeira parte, obras de Nicolai Rimsky-Korsakov (Scheherazade, op. 35), Georges Bizet (Carmen - abertura; "La fleur qui tu m'avais jetée" - Carmen), Jules Massenet ("Pourquoi me reveiller" - Werther), Amilcare Ponchielli (La Gioconda: Dança das Horas), Giacomo Puccini ("E luce van le stelle" - Tosca; "Nessun dorma" - Turandot) e Mikhail Glinka (Russlan and Ludmilla (abertura) and one chinese song).



## "O Trabalho" em exposição com...

# Humor

Decorre até ao próximo dia 6, a exposição internacional subordinada ao tema "O Trabalho".

Este evento camarário, localizado no auditório da Junta de Espinho (e que foi antecedido pelo encontro de artes de rua, com actores, músicos, malabaristas, tocadores de djambés e outros artistas, denominado "Circunstâncias" - espectáculos de teatro, música e novo-circo), resulta na

participação de 72 artistas de 37 países que aceitaram reflectir connosco sobre este tema.

"A Câmara Municipal de Espinho tem organizado, ao longo dos anos, o evento 'Que Humor de Rua!', como pretexto para estreitar afinidades entre os

frequentadores dos espaços urbanos e a caricatura, forma de expressão artística, indiscutivelmente, popular e eficaz. As iniciativas paralelas, como é o caso, este ano, da exposição internacional subordinada ao tema 'O Trabalho', contribuem para aprofundar essa comuni-

cação e para demonstrar como é possível abordar temas actuais, que interferem com a vida das pessoas e das sociedades. O humor, utilizando uma abordagem aparentemente leve mas profundamente acutilante, dá espaço para a reflexão e para a indignação, com uma força enorme, que quaisquer manifestos ou ensaios profundos não conseguiram, de modo algum, atingir. É esse o nosso objectivo..."

## PIMPOLHO

De todos os seres vivos que existem no planeta Terra...

... o elefante é de longe o mais mal-humorado de todos...

© Sarmento, José - 536

... anda sempre de trombas!!!





## Moto Clube de Espinho

Foto VÍTOR LANCHÁ



# Uma dúzia de anos

O Moto Clube de Espinho festejou o 12.º aniversário com muita animação, incluindo um passeio até à praia do Furadouro, em convívio com outros núcleos congéneres.

Na sua sede provisória (Clube dos Caçadores), o Moto Clube de Espinho promoveu um programa de "minis motos em acção", com uma aula teórica e prática às crianças sobre "as pequenas máquinas de duas rodas", cativando os mais novos "para o fascínio de conduzir e viajar pelo prazer!"

No restaurante "Seara", em Anta, ocorreu o tradicional jantar aniversariante com a presença de mais de meia centena de pessoas, tendo o presidente César Milheiro apresentado a nova imagem do símbolo do Moto Clube de Espinho, sendo realizado um sorteio com prémios.

## Convívio da APAM no Gerês

Foto VÍTOR LANCHÁ

## Caminhada

Foi sob um calor tórrido que se desenrolou a caminhada de encerramento do ano lectivo da APAM, tendo por palco a sempre bela paisagem da serra do Gerês.

A jornada começou bem cedo para cerca de seis dezenas de praticantes e familiares que se associaram a este evento, com a partida de Espinho e chegada à estrada que conduz à albufeira da Caniçada cerca das dez horas. Aí teve início a descida a pé (como não podia deixar de ser), da encosta que, por caminhos nem sempre fáceis, mas que permitiram desfrutar de paisagens inesquecíveis, conduziram os caminhantes, já então divididos em quatro grupos, até à margem da lagoa da Caniçada.

O tempo não estava para grandes esforços, mas mesmo assim, todos, independentemente da idade, que variava entre os 7 e os mais de 70 anos, não quiseram deixar de cumprir os percursos que lhes estavam consignados, ultrapassando em muito o que logicamente lhes poderia ser pedido, e fazendo apelo ao espírito de dedicação e sacrifício que é lema da APAM.

Quando atingiram o último ponto em vista, a surpresa foi geral. Uma enseada de acesso relativamente restrito esperava-os e o resultado só poderia ser um longo banho nas águas tépidas da lagoa e o almoço mais que justo, num ambiente



que previamente havia sido preparado por alguns dos que se dispuseram a transportar para o local (em sucessivas idas e voltas de algumas centenas de metros a pé) os pertences alimentares e refrescantes das dezenas de caminhantes. Saciado o corpo, voltou-se

à actividade. Enquanto se fazia a digestão, formação em orientação, com vista a futuras acções de montanha, após o que, e como não poderia deixar de ser neste ambiente, provas de destreza aquática, em botes e pranchas disponibilizados para o efeito, e para os menos dados

a estas coisas, uma tentativa de pesca selvagem, ao que consta sem grande sucesso.

Numerosas menções honrosas estavam prometidas: o melhor filme, a melhor fotografia, o melhor figurino, a melhor família, o melhor... farnel, o melhor dos melhores. Uma vez

analizados detalhadamente os documentos que lhes fizeram chegar, o júri promete tornar públicas as distinções que serão entregues por ocasião da celebração do próximo aniversário da APAM.

Quando por fim tocou a recolher havia ainda trabalho a

fazer: o caminho até ao ponto de embarque. Valeu para alguns a ajuda de "automobilistas autóctones" e dos "carros vas-soura" (como no ciclismo) que ajudaram a amenizar esta última provação.

Prometido está que para o ano haverá mais...



**PALAVRAS  
À SOLTA**

Banco de Portugal diz que subida trava crescimento económico  
**Juros para habitação acima dos 4%**  
*Correio da Manhã*

Os bancos portugueses são os segundos mais caros da UE nas comissões cobradas nos empréstimos  
**Comissões bancárias são das mais elevadas da União Europeia**  
*Diário de Notícias*

Foram negociadas 127 de 325 toneladas em 2005; o preço está em alta devido à guerra; armazenamento custa 300 euros/ano  
**Portugal vende urânio por 19 milhões**  
*Correio da Manhã*

Energia  
**Portugal tem das electricidades mais caras da União Europeia**  
*Diário de Notícias*

EDP tem plano de promoções para responder à liberalização do mercado que permite escolher fornecedor de energia  
**Saldos na conta da luz em Setembro**  
*Correio da Manhã*

Na nova proposta, a pensão é penalizada em 6% e 6,5% por cada ano de antecipação, e não 7% e 7,5%

**Governo reduz penalização para reformas antecipadas**  
*Diário de Notícias*

Acção inédita da Segurança Social visa cobrar 84 milhões de euros  
**Seis mil gestores pagam do próprio bolso dívidas das empresas**  
*Jornal de Notícias*

55 têm salários superiores a 30 mil euros por ano; sete ganham mais de 60 mil euros; a estes avançados ainda se somam mais 47 requisitados a outros serviços do Estado  
**100 assessores da Câmara de Lisboa custam 3 milhões**  
*Correio da Manhã*

Faz parte dos municípios com prazos de pagamento superiores a um ano  
**Câmara de Ovar na lista dos maus pagadores**  
*Praça Pública*

Companhia Nacional de Bailado gastou ilegalmente 3,6 milhões de euros  
**Bailado desbarata milhões**  
*Correio da Manhã*

Em Braga  
**Calotes no supermercado causam mal-estar na PSP**  
*Jornal de Notícias*

Em Torres Novas  
**Alunos da PSP dizem passar fome**  
*Correio da Manhã*

Revendedores estão sem selos  
**Falta um milhão de selos para o carro**  
*Diário de Notícias*



Foto VÍTOR LANCHA

**Actividades físicas para todos os gostos**

**D**ecorre até final do mês de Agosto, na Praia da Baía, animação diária com muita actividade física nas aulas de fitness levadas a cabo pelos técnicos do Health Club Fiténis, com o apoio da Câmara Municipal.

Uma boa maneira de se manter em forma durante os dias de Verão.

As actividades são varia-

das e para todos os gostos.

Assim às terças-feiras as aulas são de "tai-chi" que

uma hora depois dá lugar ao "combat".

Às quartas e sextas-fei-

ras o espaço é dedicado à ginástica sénior e localizada, enquanto que às quintas-feiras a ginástica localizada é substituída pela aeróbica.

Todas as aulas decorrem pelas 10 e 11 horas da manhã. Ao sábado apenas há uma hora de actividade, das 11 ao meio-dia, dedicada à aerolocal.

**Por iniciativa do Hotel PraiaGolfe****Operadores turísticos alemães visitam Espinho**

**P**rossequindo as acções levadas a efeito junto dos Mercados Exportadores, no sentido da captação de novos nichos de mercados, o Hotel PraiaGolfe chamou recentemente a Espinho um numeroso grupo de operadores alemães.

Considerando que o turismo alemão representou 3,9 milhões de dormidas em 2005, com um crescimento de 3,4%, esta iniciativa reveste-se do maior interesse para a nossa cidade, tanto mais que numa feliz coincidência, igualmente os principais operadores turísticos da Alemanha estiveram presentes no Congresso da Associação Europeia de SPA, que teve lugar em S. Pedro do Sul, para anali-

sar a oferta portuguesa de termalismo.

E porque o Hotel PraiaGolfe foi também muito recentemente dotado de instalações e serviços de SPA, os Operadores tiveram a oportunidade de se inteirarem desta oferta que vem aumentar os pacotes turísticos oferecidos integrando-se em novos e modernos conceitos.

Os operadores, após terem visitado a cidade, inteirando-se das suas características e de hospitalidade e outros dispositivos, foram obsequiados com um jantar que foi animado pela actuação do Rancho Recordar é Viver, de Paramos, resultando numa agradável confraternização.

**PALAVRAS  
À SOLTA**

A24 colocará Chaves a uma hora e meia de Viseu  
**Sócrates inaugura troço prometido há 20 anos**  
*Notícias de Chaves*

Auto-estrada para Coimbra pode antecipar-se à do Porto  
**Para onde vai primeiro a A32?**  
*A Voz de Azeméis*

Viatura com 56 ocupantes despistou-se e caiu sobre um riacho  
**Excursão de portugueses (de Albergaria-a-Velha) à Galiza termina em acidente com 14 feridos**  
*Jornal de Notícias*

Burocracia trava promessa feita pelo Governo há dois anos, após intensa onda de calor  
**Hospitais à espera de ar condicionado**  
*Correio da Manhã*

Alerta médico  
**Publicidade aos adesivos para herpes é enganosa**  
*24 Horas*

8% dos internados contraem infecções muitas vezes transmitidas pelos profissionais de saúde  
**Médicos obrigados a saber lavar as mãos**  
*Jornal de Notícias*

Quase metade dos portugueses não tem acesso aos cuidados básicos de medicina dentária  
**Metade das crianças com menos de 6 anos sofre de cárie nos dentes**  
*24 Horas*

Vítima foi arrastada por uma onda na praia do Cabedelo (Gaia)  
**Salvou a neta mas não evitou a morte da mulher**  
*Jornal de Notícias*

No concelho de Chaves  
**Trovoada apagou incêndio que ameaçou habitações e armazéns pirotécnicos**  
*A Voz de Chaves*

Em Lamego  
**Incendiário apanhado de helicóptero**  
*Correio da Manhã*

Idoso de 91 anos ficou sem casa numa aldeia de Ourém (Viana do Castelo)  
**Alerta para fogo dado por toque de corneta**  
*Jornal de Notícias*

Em Valpaços  
**Homem morre devido a queda de uma figueira**  
*A Voz de Chaves*

Empresa obrigada a indemnizar o queixoso no valor do objecto roubado em viagem de comboio  
**Juiz faz CP pagar roubo de telemóvel**  
*Correio da Manhã*

Em troca de alguns milhares de euros, portuguesas casam com estrangeiros em busca da nacionalidade  
**Aumentam os casamentos para obter passaporte da União Europeia**  
*Diário de Notícias*





Apresentação no sábado e primeiro jogo na terça-feira

## 'Tigres' já trabalham

A equipa de futebol profissional do Sporting Clube de Espinho será apresentada à comunicação social no sábado, a partir das 10 horas, no Estádio Comendador Manuel de Oliveira Violas. Os espinhenses, que já efectuaram os testes médicos, pelo departamento médico do clube liderado por Rui Vitó, realizarão o seu primeiro encontro da pré-temporada na terça-feira (1 de Agosto) às 18 horas no seu estádio, diante a

União de Leiria, a contar para o II Troféu Comendador Manuel de Oliveira Violas.

No dia de apresentação aos sócios, no sábado, os 'tigres', liderados por Vítor Pereira e com as últimas contratações do guarda-redes Rui Pedro (ex-Estarreja), Edgar (ex-Ovarense) e Jonathan (ex-Boavista), irão defrontar a equipa júnior espinhense campeã regional.

Eis o plantel para a temporada 2006/2007:

Mário Felgueiras (guarda-

redes emprestado pelo Sporting Clube de Portugal), Rufino (defesa direito), Moisés (médio centro), Hugo (extremo direito), Zenha (defesa direito) – permanências; Rui Pedro (guarda-redes, ex-Estarreja), Edgar (defesa central, ex-Ovarense), Jonathan (defesa central, emprestado pelo Boavista, ex-júnior), Hélder Vasco (defesa central, ex-Santa Clara), Cristiano (defesa central, ex-Dragões Sandinenses), Valença (médio defensivo, ex-Dragões

Sandinenses), Hugo Soares (médio centro, ex-Madalena dos Açores), Fábio 'Espinho' (médio centro, ex-FC Porto), Fernando Ferreira (médio centro, emprestado pelo Sporting Clube de Portugal e ex-Casa Pia), Paulo Gomes (médio ofensivo, ex-Lusitânia dos Açores), Pedro Mendes (extremo direito, ex-Lousada), Miki (extremo esquerdo, ex-Esmoriz), Lourenço (extremo esquerdo, ex-Lousada), Pedro Dimas (defesa esquerdo, ex-Lousada), Bertinho (ponta-

de-lança, ex-Lousada) e Moreira (ponta-de-lança, ex-Dragões Sandinenses).

Eis os jogos de preparação dos 'tigres':

Sporting de Espinho-U. Leiria, terça-feira, dia 1 de Agosto, às 18 horas, no Estádio Comendador Manuel de Oliveira Violas.

Sporting de Espinho-Feirense, dia 9 de Agosto, às 18 horas.

Dia 12 de Agosto, às 16 horas, Torneio Cidade de Espinho, no Estádio Comendador

Manuel de Oliveira Violas, com o Sporting Clube de Espinho, Sanjoanense e Avança.

Dia 16 de Agosto, Gondomar-Sporting de Espinho, às 18 horas, em Gondomar.

Dia 23 de Agosto, pelas 18 horas, em Moreira de Cónegos, Moreirense-Sporting de Espinho.

Dia 26 de Agosto, às 10 horas, Leça-Sporting de Espinho.

**Manuel Proença**

Foto VÍTOR LANCHÁ



## I Fórum do Futebol Popular

### Sucesso

*Uma sala completamente cheia e um público interessado e participativa, marcaram o I Fórum do Futebol popular, realizado na sexta-feira.*

O auditório da Junta de Freguesia de Espinho encheu-se, na sexta-feira à noite, para a realização do I Fórum do Futebol Popular. Organizado pela Associação de Futebol Popular do Concelho de Espinho, o evento contou com a presença do vereador da Câmara Municipal de Espinho, Manuel Rocha, do presidente da Associação de Futebol de Aveiro, Elísio Amorim, do presidente da Associação de Futebol Popular do Concelho de Espinho, Manuel Oliveira, o árbitro de II Categoria, António Resende, Raul Sousa, Jorge Teixeira, entre outros.

O presidente da Associação de Futebol Popular, Ma-

nuel Oliveira, manifestou a sua vontade de que o evento fosse "aproveitado por todos os agentes do futebol popular", deixando, no final, a promessa de que o evento se repita no próximo ano.

As intervenções dos convidados, surgiram algumas questões por parte do público, em grande número e na maioria representantes dos diversos clubes que integram os campeonatos de futebol popular.

Uma sessão muito participativa, com inúmeras perguntas relacionadas com a modalidade e com o fenómeno que é o futebol popular no concelho de Espinho.

## No arranque da A1 de voleibol

### Derbi espinhense

O encontro Sporting de Espinho-Académica de Espinho irá abrir o Campeonato Nacional da Divisão A1 de voleibol, agendado para dia 28 de Outubro. O sorteio realizado no sábado na sede

da Federação Portuguesa de Voleibol ditou que as duas equipas espinhenses se encontrassem.

Eis os jogos da primeira jornada:

Sporting de Espinho-

Académica de Espinho, Machico-Benfica, Marítimo-Esmoriz, Vilacondense-Castêlo da Maia, Fonte do Bastardo-Leixões e Vitória de Guimarães-Académica de Coimbra.

**VENDEDOR/COMISSIONISTA**  
(ARMAZENISTA de Tapeçarias-Plásticos, etc.)

Pretende admitir Vendedor/Comissionista para a Área Oeste

Contactar pelo tlm. 917 236 819

**Clínica Médico-Dentária**  
**Rosa Neves, Lda.**

Rua 29, n.º 696 (entre as ruas 26 e 24)

Marcações pelos telef.: 22 734 01 16 e 91 496 13 67

**HOTEL CANINO**  
*Escola de Treinos*

**SE VAI DE FÉRIAS**  
**FAÇA JÁ A SUA RESERVA**

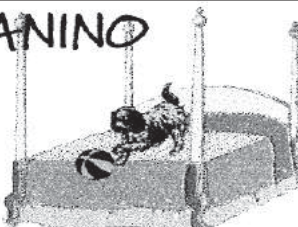

Rua do Lavrador, n.º 47 - Cardielos - Rio Meão  
4520 Sta. Maria da Feira • Telef. 256 784 005 • Tlm. 919 651 821



Voleibol  
de praia

## Torneio dos "tigres" na Baía

Vai decorrer na praia da Baía, na terça, quarta e quinta-feira, o II Torneio 4X4 e 3X3 Sporting Clube de Espinho/Câmara Municipal de Espinho de voleibol de praia.

A prova é destinada a juniores masculinos e femininos (nascidos entre 1987 e 1990), no formato de três contra três e para iniciados mistos (nascidos depois de 1991), em quatro contra quatro.

As inscrições poderão ser feitas até segunda-feira, através do correio electrónico mistercastro@hotmail.com, no pavilhão do Sporting Clube de Espinho ou através do telefone 919819070.

Distrital  
de xadrez

## Filipa Ribeiro vence

A espinhense, Filipa Ribeiro, jovem Sub 14 da Academia de Xadrez de Espinho, venceu o primeiro encontro da fase final do Campeonato Distrital Feminino 2006 de xadrez. A jovem espinhense surpreendeu a sua adversária, Ariana Pintor, no primeiro encontro disputado na terça-feira.

A Fase Final do Campeonato Distrital Feminino de 2006 decorre nas instalações do Grupo de Xadrez do Porto até sexta-feira, com a realização de quatro partidas entre estas duas jogadoras, as únicas apuradas para esta fase.

As sessões decorrem sempre às 18 horas e o ritmo de jogo é de uma hora e 30 minutos para cada jogador, acrescentando 30 segundos por lance efectuado.

Torneio  
dos  
bombeiros

## Futsal

Encerram no domingo as inscrições para o IV Torneio de Futsal dos Bombeiros Voluntários de Espinho, que irá decorrer entre 1 e 20 de Agosto na Nave Polivalente.

Os interessados poderão inscrever-se no quartel dos Bombeiros Voluntários de Espinho, no Largo dos Combatentes, em frente à Igreja Matriz de Espinho.

Kayaks de mar

# Bártolo Azevedo campeão nacional de pista



O atleta espinhense, Bártolo Azevedo, conquistou o primeiro lugar na distância de 1000 metros em K4, o segundo lugar em K4 nos 500 metros e K2 em 500 metros, e a quinta posição em

K1 nos 200 metros, no Campeonato Nacional de Canoagem de Pista que decorreu no fim-de-semana em Montemor-o-Velho.

Bártolo Azevedo conquistou,

assim, o título de Campeão Nacional de Pista.

Bártolo Azevedo já havia conquistado o título de Campeão Nacional de Kayak Mar, no passado dia 17 em Esposende,

tendo vencido as três etapas deste Campeonato, bem como o título de Campeão Nacional de Maratonas ao vencer as duas etapas obrigatórias do Campeonato Nacional de Maratonas.

Andebol de praia

## As 24 horas da Marbelo

Vai realizar-se a 5 e 6 de Agosto, na praia Marbelo, a prova das 24 horas de andebol de praia destinada a todos os escalões etários, de acordo com a seguinte ordem:

– Sub12 (misto), Sub15 (femininos e masculinos), Sub18 (femininos e masculinos), Seniores (femininos e masculinos) e Veteranos (femininos e masculinos).

As informações poderão ser obtidas através de Paulo Costa (938509459 ou 919126448) e Luís Canelas (917831369).

Entretanto, vai realizar-se na praia Boca Mar, na Granja, no sábado e no domingo, a final do Campeonato Nacional de andebol de praia para seniores masculinos e femininos.

Na prova estarão presentes seis equipas masculinas, entre as quais o conjunto espinhense "Sun & Fun" e seis equipas femininas.

Depois do jogo de estrelas, na vertente de praia do andebol, com atletas da Liga Profissional (Almeria, Águas Santas e Sporting de Espinho), a Praia Azul recebe, no próximo fim-de-semana, a fase final do Campeonato Regional do Porto em andebol de praia.

Em competição estão os escalões femininos e masculinos de seniores e sub-16.



## Flashes

A escola de futebol "Os Baixinhos", de Eliseu Pinto, antigo capitão do Sporting de Espinho, encerrou a época com a participação num torneio realizado no complexo desportivo do Feirense

Regional de Surf e Bodyboard

# Meia centena de participantes

Realizou-se no passado fim-de-semana o Campeonato Regional de Surf e Bodyboard Open.

Estiveram presentes cerca de meia centena de atletas que disputaram três provas, Bodyboard Open, Sub-18 e Surf.

As condições do tempo e do mar estavam excelentes e a prova proporcionou um excelente espectáculo.

As classificações são as seguintes:

Sub 18 – 1.º, Tiago Silva; 2.º, Leandro Ferreira; 3.º, António Cruz; 4.º, João Coutinho.

Open Bodyboard – 1.º, Tiago Ramires; 2.º, Ricardo Faustino; 3.º, Ricardo Ribeiro; 4.º, Nuno Beleza.

Surf Open – 1.º, Ruben Silva; 2.º, Luís Tó; 3.º, Freznell; 4.º, Eduardo Ribeiro.



## TOTOBOLA

Concurso dos Órgãos de Informação n.º 31/2006 de 30/07/2006. Prognóstico "Defesa de Espinho", Redacção Desportiva:

1. Djurgarden-Orgrnye ..... 1
2. Gais-Elfsborg ..... 2
3. Hammarby-Hacken ..... 1
4. Odd Greland-Valerenga ..... X
5. Brann-Fredrikstad ..... 1
6. Rosenborg-Lillestrom ..... 1
7. Sandefjord-Stabaek ..... 1
8. Tromso-Molde ..... 2
9. Viking-Ham-Kam ..... 1
10. FCHaka-Jaro ..... X
11. VPS-FC Honka ..... X
12. Saturn-Lokomotiv Mosc. .... 2
13. Rostov-Spartak Nalchik ..... 1



Campeonato Nacional  
de Infantis de natação

# Patrícia Silva e Pedro Costa bicampeões

*O Sporting Clube de Espinho, participou no fim-de-semana na Piscina Municipal de S. João da Madeira (50 metros) no Campeonato Nacional de Infantis de Verão com seis nadadores (três femininos e três masculinos) e conquistou quatro títulos nacionais individuais para Patrícia Silva e Pedro Costa, quatro segundos lugares e um terceiro.*

Neste campeonato, o grande destaque vai para os nadadores espinhenses Patrícia Silva e Pedro Costa que se sagraram bi-campeões nacionais respectivamente nos 100 e 200 metros bruços e nos 100 metros livres e 200 metros estilos alcançando assim um feito histórico para a natação dos 'tigres' e para a própria cidade.

Pedro Costa juntou ainda a estes dois títulos, os de vice-campeão nos 200 metros livres e nos 100 metros costas e o terceiro lugar nos 100 metros mariposa.

Inês Dias foi também uma autêntica heroína, alcançando dois títulos de vice-campeã nacional, nos 100 e 200 metros bruços na sua primeira partici-



**Os treinadores, António Silva e Carlos Conde com Patrícia Silva, Pedro Costa e Inês Dias**



pação num Campeonato Nacional.

Estas vitórias históricas tiveram um gosto especial pelo facto de serem alcançadas num dos mais participados Campeonatos Nacionais de Infantis dos últimos tempos com um total de 367 nadadores em representação de 73 clubes de todo o país.

Mais uma vez a natação do Sporting Clube de Espinho, ao alcançar quatro primeiros lugares, quatro segundos e um terceiro, se afirmou inequivocamente como uma potência a nível nacional.

É de salientar ainda que neste campeonato, para além da surpresa da prestação destes magníficos nadadores espinhenses, causou espanto na maioria dos participantes de

outros clubes, a orientação e competência dos dois treinadores dos espinhenses, António Silva e Carlos Conde que contam apenas com 23 anos de idade.

Depois desta 'prova de fogo' e de uma desgastante mas frutuosa e histórica época na vida do clube e da cidade, toda a equipa parte para umas mais merecidas férias prometendo voltar no próximo mês de Setembro para uma nova época de sucessos.

Entretanto, hoje e amanhã a natação do Sporting Clube de Espinho irá estar presente no Campeonato Nacional de Juvenis de Verão nas Piscinas do Complexo Olímpico de Coimbra. Os 'tigres' serão representados pelo seu nadador Rui Aires que participará nas provas de 100 e 200 metros costas.

Eis as classificações do Nacional de Infantis:

Feminino – Patrícia Silva (infantis A, 1993), 1.º lugar nos 100 metros bruços, 1m19s62; 1.º nos 200 metros bruços, 2m54s10.

Inês Dias (infantis B, 1994), 2.º nos 100 metros bruços, 1m24s10; 2.º nos 200 metros bruços, 3m00s94.

Inês Freitas (infantis B, 1994), 14.º nos 100 metros costas, 1m22s45; 15.º nos 800 metros livres, 11m22s47; 18.º nos 100 metros livres, 1m10s40; 28.º nos 400 metros livres, 5m30s02.

Masculinos – Pedro Costa (infantis A, 1992), 1.º nos 100 metros livres, 56s83; 1.º nos 200 metros estilos, 2m24s74; 2.º nos 200 metros livres, 2m08s12; 2.º nos 100 metros costas, 1m06s06; 3.º nos 100 metros mariposa, 1m03s75.

Alexander Cardoso (infantis A, 1992), 9.º nos 200 metros costas, 2m35s28; 10.º nos 100 metros costas, 1m13s10.

Luís Moreira (infantis A, 1992), 24.º nos 400 metros livres, 4m54s87.





## Maria Madalena Barbosa de Sá

✠ Missa do 10.º Aniversário

Seus filhos, noras, genros e netos vêm, por este meio, comunicar que será celebrada missa, por sua alma, no dia 3, quinta-feira, às 8 horas, na Igreja Paroquial de Anta. Desde já agradecem a todos os que tomarem parte neste acto religioso.



✠ Hermínia Sabina de Amorim

Missa do 3.º Aniversário do falecimento

Mãe: A recordação das tuas virtudes servirá de exemplo e de consolação para aqueles que te choram. Só morre aquele que viveu unicamente para si.

Teus filhos

Seus filhos, noras e netos vêm, por este meio, comunicar que será celebrada missa, por alma do seu ente querido, dia 30, domingo, às 8 horas, na Igreja Paroquial de Silvalde. Desde já agradecem a quem possa comparecer.



✠ Custódio José Pereira

Agradecimento e Missa do 7.º Dia

Sua família vem, por este meio, agradecer a todas as pessoas que participaram no funeral do saudoso extinto ou que de outro modo manifestaram o seu pesar. Participaram que a missa do 7.º dia será celebrada hoje, quinta-feira, às 19 horas, na Igreja Matriz de Espinho.

Desde já agradece a todos quantos participem nesta celebração.

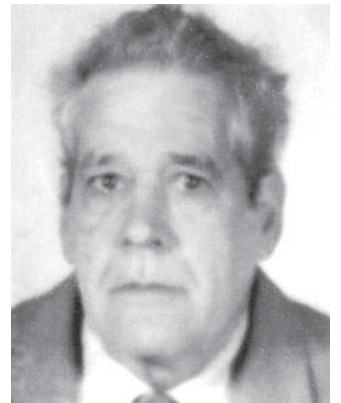

AGÊNCIA FUNERÁRIA HENRIQUES & M. OTÍLIA, LDA. — Telef. 256 75 27 74

## FARMÁCIAS DE SERVIÇO

**Sexta (28)** - CONCEIÇÃO ..... R. S. Tiago, n.º 701 - Silvalde - Tel. 227311482  
**Sábado (29)** - GUEDES DE ALMEIDA ..... R. 36, n.º 416 - Anta - Tel. 227322031  
**Domingo (30)** - TEIXEIRA ..... Ctr. Com. Solverde/1 - Avenida 8 - Tel. 227340352  
**Segunda (31)** - SANTOS ..... Rua 19, n.º 263 - Tel. 227340331  
**Terça (01)** - PAIVA ..... Rua 19, n.º 319 - Tel. 227340250  
**Quarta (02)** - HIGIENE ..... Rua 19, n.º 293 - Tel. 227340320  
**Quinta (03)** - GRANDE FARMÁCIA ..... Rua 8, n.º 1025 - Tel. 227340092

## OS NOSSOS CLASSIFICADOS • OS NOSSOS CLASSIFICADOS

### ALUGA-SE

QUARTOS, c/ casa de banho privativa, c/ cozinha, pequeno-almoço, tratamento de roupa, garagem e TV Cabo mais Sport TV. Telef: 227340002 ou 227348972.

APARTAMENTOS T0, T1, T2 e T3. Totalmente equipados, com TV Cabo mais Sport TV, telefone, garagens, limpezas. Rua 62 n.º 156. Telef.: 227310851/2 - Fax: 227310853.

ALUGAM-SE 2 LOJAS pequenas – 1 em Espinho (Centro Comercial S. Pedro) e outra em Paramos. Alugo espaço c/ 700 m2 para stand de automóveis ou qualquer outro ramo, c/ escritório e wc, em Paramos. Tlm. 917553668.

ALUGA-SE APARTAMENTO T1 - Novo, junto ao mar e Estação Caminho de Ferro - Rua 7/64 c/ subsídio p/ jovem e c/ fiador - Renda 325 euros. Tlm. 917435455 (Sr. Trindade) e 919802773 (depois das 18 horas) ou 227314659 (depois das 20 horas).

ALUGA-SE APARTAMENTO T2 e T4 no centro de Espinho, totalmente mobilado e equipado. Temporariamente ou férias. Tlm. 919152140.

ALUGA-SE APARTAMENTO totalmente equipado a professores(as) ou profissões similares. Telef. 227443251. Nos fins de semana 227343808.

ALUGA-SET1 c/ ou sem mobília. Centro de Espinho. Tlm. 914795172.

ALUGO APARTAMENTO RECUADO - Rua 12, n.º 620 - 3.º Sul – Mobilado – Com sala, 3 quartos, cozinha, banho e garagem. Telef. 227313990 \* Tlm. 967129334.

### PASSA-SE

PASSA-SE CONFEITARIA – Rua 19 - Espinho. Contactar tlm. 914529441.

PASSA-SE PASTELARIA e Salão de Chá, em Espinho. Tlm. 912601923.

PASSA-SE ou ALUGA-SE Café Snack-Bar, em Esmojães. Bom preço. Tlm. 919641911.

### PRECISA-SE

URGENTE: Multinacional procura Supervisores. Cont. www.onegocio.com/ilena – Tlm. 912126989 / 917105944.

PRECISA-SE MANICURE profissional, especializada em unhas de gel, com experiência. Oferece-se excelentes condições de trabalho. Tlm. 914927731.

PRECISA-SE MANICURE. Telef. 227340717.

FESTA DA CERVEJA – Admite-se jovens (m/f) para trabalhar neste evento (de 11 a 26 de Agosto). Boa apresentação, dinamismo e simpatia. Telef. 227312963 \* Tlm. 919232023.

### SERVIÇOS

ESTOFADOR - Restauro todo o tipo de sofás, cadeiras, etc. Orçamentos grátis. Telef. 227344090. Rua do Passo Velho, n.º 217 - Anta.

EXECUTO todo o serviço de pedreiro, trolha, ladrilhador, saneamentos e pintor. Grandes e pequenas reformas. Orçamentos grátis. Tlm. 916250160 (Sr. Américo).

ESTÚDIOS - LABORATÓRIOS VÍDEO VÍTOR LANCHAS - Gravamos em DVD as suas cassetes de vídeo - VHS - V8 e Super 8mm. Acompanhe a tecnologia gravando em DVD. Tlm. 918735306 e 962788407.

### VENDE-SE

VENDE-SE BMW 525 TDS Touring 93, v.e., f.c., j.e., alarme, rádio CD, cruise control, cõr preta. Só 5.000 euros. Estado c/ nova. Telef. 220808741 \* Tlm. 966027777.

VENDE-SE ELECTRODOMÉSTICOS NOVOS E MOBÍLIAS – Frigorífico, máq. lavar roupa, fogão, esquentador, aparelho (música), mobília de quarto, móvel bar com estantes, etc. Motivo: emigração. Urgente! Tlm. 914130033.

VENDE-SE NO CENTRO DE ESPINHO - T3 Dúplex, T2 e T3 a 2 min. de Espinho. Tlm: 919690655.

VENDE-SE T1 - S. FÉLIX DA MARINHA - Boas áreas. Óptimos acessos. Boa localização. 55.000 euros. Telef. 227343172.

VENDE-SE TERRENO para construção, c/ 750 m2 - Lugar da Lapa - S. Paio de Oleiros. Tlm. 967500849.

VENDE-SE T3 – Rua 19, 1.º andar (perto da BP). Em muito bom estado, c/ garagem e arrumos. 110.00 euros. Tlm. 918524637.

VENDO T2 – ESPINHO (centro - Rua 20) – Acabamentos qualidade superior, aquec. central, lugar de garagem e arrumos. Tlm. 914880896.

T3 – ESPINHO – Usado, remodelado, excelente estado, electrodomésticos, soaio flutuante, garagem fechada. Excelente preço: 115.000 euros. Tel. 227340017 / 966344404 - CGR - AMI 1817.

T2 – ESPINHO - Novo, em fase de acabamentos, cozinha em faia, balcão da cozinha em granito, restante piso em lamparquet afizélia, Pré-instalação de aquecimento, 1 lugar de garagem + arrumo. Prestação mensal desde 363,00 euros. Tel. 227340017 / 966344404 - CGR - AMI 1817.

T1 – ESPINHO – Rua 19, usado, 1.º andar com elevador, cozinha com forno e placa, aquecimento central, caixilharia dupla, varanda Poente. Garagem fechada e arrumo. Excelente preço. Tel. 227340017 - Tlm. 966344583 - CGR - AMI 1817.

T2 ESPINHO, Usado, remodelado, com electrodomésticos, recuperador de calor, 1 suite, lugar de garagem 1 arrumo. Preço 100.000 euros. Tel. 227340017 / 966344583 - CGR - AMI 1817.

VENDE-SE TERRENO em Guetim c/ casa pré-fabricada, c/ 300 mts. de comprimento e 20 mts. de frente, em frente ao Guetim-Doce. Telef. 227343603.

T3 DÚPLEX, com 145 m2, aquecimento, cozinha equipada c/ electrodomésticos, 3 wc's, garagem e arrumos, varandas. Excelente. Só 140.000 euros – Paulo Sérgio P. SMI - Lic.ª 824 AMI - Tel. 227830042 / 919280799.

T3 DÚPLEX como novo, recta Solverde - Espinho, garagem para 2 carros, vistas de mar. Muito bonito. Só visto – 189.544 euros – Paulo Sérgio P. SMI - Lic.ª 824 AMI - Tel. 227830042 / 912181656.

T3 ESPINHO – Vistas de mar, 3 frentes, 2.º andar com elevador. Só 95.000 euros – Paulo Sérgio P. SMI - Lic.ª 824 AMI - Tel. 227830042 / 912181656.

MORADIA DE LUXO – Próximo de Espinho, T4/T5, em fase de construção, acabamentos fino gosto (possibilidade de escolha de materiais), cozinha totalmente equipada, vistas para o mar. Preços desde 250.000 euros – Paulo Sérgio P. SMI - Lic.ª 824 AMI - Tel. 227830042 / 918466170.

T2 E T3 DÚPLEX – Próximo Espinho, acabamentos de luxo, com garagem e arrumos, vistas para o mar. T2 (125.000 euros), T3 Dúplex (200.000 euros) – Paulo Sérgio P. SMI - Lic.ª 824 AMI - Tel. 227830042 / 918466170.

VENDE-SE T1 COMO NOVO e pronto a habitar, com mobília a estrear, 3.º andar voltado para Sul, com elevador, garagem bem próxima. Junto à Estação dos C.F. Preço: 87.500 euros (17.500 cts.). O próprio. Tlm. 916734203.

VENDE-SE MOBILIÁRIO de Pastelaria (mesas e cadeiras). Contactar tlm. 914529441.

## Telefones Úteis

A. Viação Espinho ..... 22734 03 23  
 Biblioteca ..... 22733 58 69  
 Bomb. V. Espinho ..... 22734 00 05  
 Bomb. V. Espinhenses ..... 22734 00 42  
 Câmara Municipal ..... 22733 58 00

Centro de Saúde ..... 22 733 40 20  
 Cliesp ..... 22 733 04 10  
 Clínica Costa Verde ..... 22734 58 85  
 Clínica N.ª S.ª d'Ajuda ..... 22734 26 95  
 Clínica S. Pedro ..... 22734 47 14  
 Policlínica ..... 22 733 06 40  
 CTT - Rua 19 ..... 22733 06 31  
 CTT - Anta ..... 22733 06 61  
 EDP - Avarias ..... 800 506 506

EDP - Leituras ..... 800 236 236  
 Estação CP ..... 808 208 208  
 Fisioclínica ..... 22731 49 86  
 Brigada Fiscal ..... 22734 11 96  
 Hospital Espinho ..... 22 733 11 30  
 Hospital V. N. Gaia ..... 22 379 42 11  
 S. Sebastião (S.M.Feira) ..... 256 37 97 00  
 Junta Freguesia ..... 22 734 44 18  
 PSP ..... 22734 00 38

Registo Civil ..... 22733 20 60  
 Repartição Finanças ..... 22733 20 70  
 Saneam. Básico (avarias) ... 22 733 58 40  
 Táxis (Câmara) ..... 22734 31 67  
 Táxis Costa Verde ..... 22734 01 18  
 Táxis (Graciosa) ..... 22 734 00 10  
 Táxis União, Lda. .... 22 734 80 17  
 Táxis Unidos ..... 22734 22 32  
 Táxis Verdemar ..... 22734 35 00

Tesouraria Fazenda Pública 22733 20 87  
 Tribunal ..... 22 733 13 30  
**Anta**  
 Farmácia ..... 22734 11 09  
 Farmácia Guedes de Almeida ... 22 732 20 31  
 Junta Freguesia ..... 22734 64 53  
 Lar da 3.ª Idade ..... 22 733 09 00  
 Unidade de Saúde ..... 22734 58 10  
**Guetim**  
 Junta Freguesia ..... 22734 42 26

### Paramos

Centro Social ..... 22733 08 70  
 Farmácia ..... 22734 63 88  
 Junta Freguesia ..... 22734 27 10  
 Reg. Engenharia ..... 22734 20 23  
 Unidade de Saúde ..... 22734 50 01

### Silvalde

Junta Freguesia ..... 22734 40 17  
 Unidade Saúde Marinha ..... 22734 31 01  
 Unidade Saúde Silvaldinho .. 22734 36 42



## † Isilda Susana

02/08/2006 data do seu aniversário natalício

*Ao nasceres sorri  
Ao partires chorei  
Eras uma filha muito amada  
Que nunca te esquecerei.*

Tua mãe

Serão celebradas missas por sua alma, no dia 2, quarta-feira às 8 horas, na Igreja Paroquial de Anta e domingo, dia 6 às 8.30 horas, na Capela de N.ª Sr.ª da Guia, em Paramos. Desde já agradeço a quem comparecer.

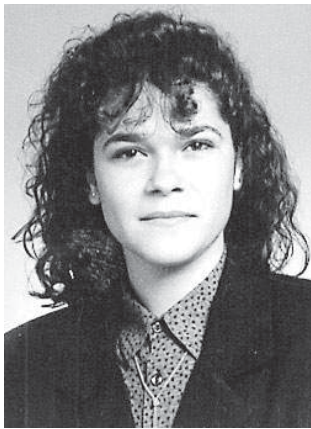

## António de Jesus Romãozinho

† 25.º Aniversário do seu falecimento

Sua esposa, filhos, netos e restante família, recordam-no com profunda saudade. Mandam celebrar missa por sua alma, dia 28, sexta-feira, às 19 horas, na Igreja Matriz de Espinho. Agradecem desde já a quem comparecer.



## Sebastião Tibúrcio da Silva † António Alberto Pinto Tibúrcio da Silva

Missa de Aniversário

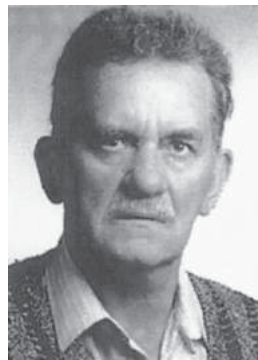

A família vem, por este meio, participar que será celebrada missa, por alma dos seus entes queridos, dia 30, domingo, às 19 horas, na Igreja Matriz de Espinho. Desde já agradece a quem comparecer.

## † Idalina Ferreira da Silva

(Viúva de Lino Brasileiro)

Missa do 30.º Dia

Seus filhos, noras, genros, netos e restante família vêm comunicar que será celebrada missa, por alma do seu ente querido, dia 30, domingo, pelas 19 horas, na Igreja Matriz de Espinho. Desde já agradecem a quem comparecer

Espinho, 27 de Julho de 2006

FUNERÁRIA N. S. D'AJUDA - SANCEBAS E LUÍS ALVES - ESPINHO - TEL. 22 734 51 29



ESPINHO (RUA 35, N.º 321)

## † Maria Celeste Sá da Margarida da Costa

Agradecimento

Seu marido, filhas, neta e restante família vêm, por este meio, agradecer às pessoas que tomaram parte no funeral do seu ente querido e na missa do 7.º dia ou que de outro modo se associaram à sua dor.

Espinho, 27 de Julho de 2006

José Soares da Costa  
Daniela Maria Sá Costa  
Ana Margarida Sá Costa  
Matilde da Costa Pires



FUNERÁRIA N. S. D'AJUDA - SANCEBAS E LUÍS ALVES - ESPINHO - TEL. 22 734 51 29

## † Laurinda Celeste Moreira Fernandes

Missa do 12.º Aniversário

*Faz 12 anos que nos deixaste.  
Como é fácil lembrar-te e tão difícil viver sem ti.*

*Os nossos corações que te amam, continuam a chorar a imensa falta que nos fazes.*

Sábado, dia 29, pelas 19 horas, será celebrada missa de sufrágio à sua alma, na Igreja Matriz de Espinho. Agradecemos desde já quem participar nessa celebração.



Marido: José António Santos Pereira

Filhos: José António Moreira Santos Pereira  
Arminda Moreira Santos Pereira

SILVALDE



## Alberto de Oliveira Milheiro

Missa do 3.º Aniversário

Seu pai, irmãos, esposa, filho e demais família vêm, por este meio, participar que será celebrada missa por alma do seu ente querido, sábado, dia 29, às 17 horas, na Igreja Paroquial de Silvalde. Desde já agradecem a quem comparecer a esta celebração.



## Abel Francisco da Rocha

Missa do 6.º Mês

*Há 6 meses que partiste para junto do Senhor  
Deixando nos nossos corações uma dor sem fim.*

*Já nada podemos fazer por ti*

*A não ser rezar, pôr-te flores e chorar.*

Sua esposa, filhos, genros, noras, netos e demais família vêm, por este meio, participar que será celebrada missa do 6.º mês, por alma do seu ente querido, dia 4, sexta-feira, às 8 horas, na Igreja Paroquial de Anta.

Desde já agradecem a todos quantos participarem na Santa Missa.

Anta, 27 de Julho de 2006

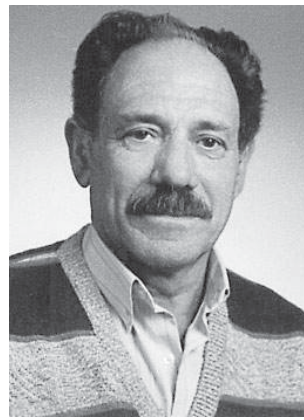

## † Joaquim Alves Ferreira

Agradecimento e Missa do 7.º Dia

Sua esposa, filho, pais, irmãos, cunhados e restante família vêm, por este meio, agradecer às pessoas que tomaram parte no funeral do seu ente querido ou que de outro modo se associaram à sua dor. Comunicam que a missa do 7.º dia será celebrada dia 30, domingo, pelas 19 horas, na Igreja Matriz de Espinho. Desde já agradecem a todos quantos participem na Eucaristia.

Espinho, 27 de Julho de 2006

Flausina Ferreira Vaz Alves  
Joaquim Pedro Vaz Alves Ferreira



FUNERÁRIA N. S. D'AJUDA - SANCEBAS E LUÍS ALVES - ESPINHO - TEL. 22 734 51 29



## Américo da Costa e Silva

Agradecimento e Missa do 7.º Dia

Sua esposa, filhos, noras, genro, netos e restante família vêm, por este meio, agradecer às pessoas que tomaram parte no funeral do seu ente querido e na missa do 7.º dia entretanto celebrada em Cortegaça ou que de outro modo se associaram à sua dor. Comunicam que também se celebra missa do 7.º dia na Igreja Matriz de Espinho hoje, quinta-feira, pelas 19 horas. Desde já agradecem a todos quantos participem na Eucaristia.

Espinho, 27 de Julho de 2006

Fernanda da Silva Marques da Costa e Silva  
Alice Manuel Monteiro da Costa e Silva de Sá  
José Américo Monteiro da Costa e Silva  
João Manuel Monteiro da Costa e Silva  
Lígia Maria Piedade Tavares Felgueiras  
Dorthe Abildgaard  
Alexandre Barra de Sá  
Diana e Alexandre

FUNERÁRIA N. S. D'AJUDA - SANCEBAS E LUÍS ALVES - ESPINHO - TEL. 22 734 51 29

**LABORATÓRIOS VÍDEO**  
**VÍTOR LANCHAS**

**GRAVAMOS DVD'S**

SUAS CASSETES  
VÍDEO VHS - V8  
- SUPER 8MM

Contactos:

Telem: 918 735 306  
962 788 407

**24 horas por dia**

**Acompanhe a tecnologia  
gravando em DVD**

## † Arq.º Jorge Manuel Pinto Moreira da Costa

Agradecimento e Missa do 30.º Dia

Sua esposa, filhos, nora, netos, irmã, cunhadas, sobrinhos e restante família vêm, por este único meio, agradecer a todos os Amigos que os acompanharam nestes difíceis momentos e que, pelas mais diversas formas, lhes fizeram chegar manifestações sinceras de carinho, saudade e partilha da sua dor.

A missa de 30.º dia será celebrada amanhã, sexta-feira, pelas 19 horas, na Igreja Matriz de Espinho.

Espinho, 27 de Julho de 2006



FUNERÁRIA N. S. D'AJUDA - SANCEBAS E LUÍS ALVES - ESPINHO - TEL. 22 734 51 29



# CASINO ESPINHO



# Marilyn

Espectáculo Diário

Jantar Espectáculo desde €20 p.p.

Informações e Reservas 22 733 55 00 • [www.solveverde.pt](http://www.solveverde.pt)

