



Fogo ronda casas na Idanha

Assustador!

páginas 4 e 5

Vice-campeão do Mundo

Magia de David Sousa na Suécia

página 8

E promete brilhar na Polónia

Sara Dias Leite eleita Miss Lusitânia

página 10

Premiada com rara bolsa de estudo

Andreia Goreti Peralta em Taiwan

página 11

Anteontem, em Silvalde

Morteiro encontrado na praia

página 5

Sucatas sem licenciamento e veículos abandonados nas ruas

Ilícitos de natureza ambiental

página 2

Nas praias de Paramos e Esmoriz

"Condições de saúde impróprias para os banhistas"

página 10

www.quinta-loureiro.com

Casamentos | Baptizados | Comunhões | Aniversários | Reuniões
Eventos

marcações: 227 328 244 | 912 217 701 | 917 207 091

Rua do Sisto, 35 Silvalde - Espinho

Pelas Brigadas de Investigação Criminal

Apreendida arma de fogo a empresário

As Brigadas de Investigação Criminal, da Secção Policial de Espinho, apreenderam uma arma de fogo e uma munição a um empresário, de 42 anos, como medida cautelar.

Segundo o Comando Distrital da PSP, "o indivíduo, há já algum tempo, vinha a revelar um comportamento agressivo, tendo, alegadamente, por mais que uma vez, agredido a sua esposa

de 31 anos, também empresária, na sua residência, bem como um turista holandês, num estabelecimento de restauração e bebidas, situado na cidade de Espinho."



Sucatas sem licenciamento e veículos abandonados nas ruas

Ilícitos de natureza ambiental

No âmbito das suas competências de prevenção e fiscalização de ilícitos de natureza ambiental, as Brigadas de Protecção Ambiental, da Secção Policial de Espinho, levaram a cabo, em Julho, oito operações de fiscalização no concelho.

Foram levantados 17 autos de notícia por contra-ordenação, por falta de licenciamento de sucata, resíduos não acondicionados e não encaminhados para centros próprios para recepção e veículos em fim de vida na via pública.

Foram, ainda, levantados seis autos de notícia por con-

tra-ordenação, por incumprimento de limpeza de terrenos, os quais foram despachados para as entidades que tutelam a matéria.

Os proprietários dos terrenos incorrem, em contra-ordenações, com coimas no valor de 140 a 5000 euros, sendo singulares, e de 800 a 60 000 euros, sendo pessoa colectiva.

Por seu turno, as Brigadas de Fiscalização do Núcleo de Armas e Explosivos do Comando Distrital de Aveiro identificaram, em Ovar, um funcionário público, de 65 anos, por ter lançado fogo-de-artifício, infringindo as normas de rotulagem e

fabrico de acordo com as disposições legais em vigor e por não possuir qualquer documento comprovativo da sua aquisição.

A firma responsável incorre em duas contra-ordenações, com coimas no valor de 249.40 a 498.80 euros.

Foram, ainda, elaborados três autos de notícia por violação das regras de segurança referentes a fogos florestais, uma vez que foram verificados, junto a habitações, no concelho de Aveiro, matos, silvas, árvores e arbustos, propícios à deflagração de incêndios.

Lúcio Alberto

Numa fiscalização de trânsito Desobediência e injúrias a agente policial

A PSP de Espinho deteve um residente em Castelo de Paiva, de 43 anos, por desobediência e injúrias a agente da autoridade, aquando de fiscalização de trânsito.

Na madrugada de domingo foi detido um técnico administrativo, de 44 anos, por condução de automóvel acusando uma taxa de alcoolemia de 1,70 g/l.

Na madrugada anterior já tinha sido detido um empregado de construção civil, de 40 anos, por condução de motociclo acusando uma taxa de alcoolemia de 1,31 g/l.

Em Espinho foram registados no período de uma semana treze acidentes de viação, dos quais resultaram oito feridos ligeiros e levantados 69 autos de contra-ordenação, por infracção às regras de trânsito.

Na última semana, na sua

zona de acção (Aveiro, Espinho, S. João da Madeira, Ovar e Santa Maria da Feira), o Comando Distrital da PSP deteve doze indivíduos, identificou cinco e apreendeu cerca de 19,5 doses de estupefacientes.

O caso com maior destaque ocorrido em Aveiro refere-se a uma desempregada, de 27 anos, acusada de ter esfaqueado dois indivíduos, um de 38 anos e outro de 44, ambos residentes no concelho de Sever do Vouga, após desavenças.

Os ofendidos foram conduzidos ao Hospital Infante D. Pedro, nesta cidade, tendo um deles recebido alta após ter sido suturado a um ferimento na zona abdominal e outro ficado internado por apresentar ferimentos graves na traqueia.

A detida, que reside em parte incerta, encontra-se iniciada

no Comando Distrital da PSP por vários crimes de roubo, coacção e ofensas à integridade física.

Destaque ainda para a detenção, em S. João da Madeira, de um ajudante de motorista, de 28 anos, por desobediência, recusa em identificar-se e agressão a agente policial, após desordem e danos em estabelecimento de restauração e bebidas.

O agente recebeu tratamento hospitalar a ferimentos numa mão.

Foram registados, também, 63 acidentes de viação, dos quais resultaram 17 feridos ligeiros; recuperadas seis viaturas furtadas e levantados 278 autos de contra-ordenação, por infracção às regras de trânsito.

Lúcio Alberto

Semanário Registado na Direcção-Geral de Comunicação Social sob o n.º 100594

DEFESA ESPINHO

Fundado em 27/Março/1932

PROPRIEDADE - EMPES - Empresa de Publicidade de Espinho, Lda. Matriculada na Conservatória do Registo Comercial de Espinho sob o n.º 59, folhas 30 do livro C-1 Capital Social: 5.200,00 Euros Contribuinte: 500 095 540

Administração
Fernando Cunha (gerente)
Joaquim Vasconcelos (gerente)

Detentores com mais de 10% do capital
Solverde - Soc. de Investimentos Turísticos da Costa Verde, Lda.

Direcção
Lúcio Alberto
Email - lucio.alberto@mail.telepac.pt

Redacção
Manuel Proença e Sandra Soares

Colaboradores
Elisabete Moreira, Rui Pereira e Vítor Lancha

Colunistas
Adérito Santos; Adolfo Leitão Carvalho; António Duarte Estêvão; António Regedor; José Sarmento; Manuel Sancebas; Maria Fernanda Barroca; Mário Frota; Marta Feijó; Napoleão Guerra; Serafim Marques e Sérgio Carvalho.

Departamento de Produção
António Guerra

Publicidade
Joaquim Natário

Secretaria de Administração e Redacção
Cristina Fonseca e Fernanda Oliveira

Serviços Administrativos e Publicidade
Av.ª 8, 456 - 1.º andar - Sala R
Ap. 39 - 4501-853 ESPINHO Codex
Telef. 22 734 15 25 • Fax 22 731 99 11
Email-empes@sapo.pt

Departamento de Redacção
Av.ª 8, 456 - 1.º andar - Sala H
Ap. 39 - 4501-853 ESPINHO Codex
Telef. 22 734 15 25 • Fax 22 731 99 11
Email-defesadeespinho@mail.telepac.pt

Impressão
NAVEPRINTER - Indústria Gráfica do Norte, SA - E.N. 14 (km 7,05)
Apartado 121 - 4471 MAIA Codex

Tiragem média
4.000 exemplares

Depósito Legal n.º 1604/83

Internet:
www.defesadeespinho.no.sapo.pt

Os textos (e ilustrações) de Opinião publicados nesta edição são da inteira responsabilidade dos seus autores, não vinculando, directa ou indirectamente, o cariz editorial e informativo deste jornal.

ESPINHO Zona Industrial

ARMAZÉNS

com 690m2 e 350m2
Venda ou Aluguer

808 202 761

ESPINHO LOJA

Junto Estação do Vouga
Área 102m2 e cave com 60m2
Venda ou Aluguer

808 202 761

ESPINHO CENTRO

Vende-se Apartamento T2
2.º Andar na Rua 23
Área total 112m2 (Garagem + Arrumos)

808 202 761

A primeira de Agosto

Milhares na feira semanal

Segunda-feira, dia de feira semanal, a primeira de Agosto, com muitos visitantes de férias, dando um saltinho desde a praia, ou deslocando-se exclusivamente ao centro comercial a céu aberto...

Como tem sido habitual, a temperatura atingia valores altíssimos. Sob sol intenso e indiferente ao calor, uma multidão irrompia pelas estreitas passagens ladeadas de bancas de muitos e diversificados artigos com os fei-

rantes quase roucos de apreço e os potenciais clientes quase baralhados com tanta oferta a preços variados e para todas as bolsas...

E quanto a bolsas... a PSP diligenciou no sentido de evitar o maior número possível de assaltos, porque os carteristas não estavam interessados em compras...

Na primeira feira semanal de Agosto destacaram-se também os emigrantes e até estrangeiros, principalmente espanhóis, ou franceses e ale-



Foto VÍTOR LANCHÁ

mães acompanhantes de emigrantes. Vendeu-se de tudo... e equa-

se tudo!

E em tempo de crise...

O pior foi o pandemónio...

provocado com o estacionamento. A cidade foi invadida de carros em dia de praia... e de

feira semanal, a primeira de Agosto!

Lúcio Alberto

Lava-pés restaurado, mas varandim ainda na areia



Fotos VÍTOR LANCHÁ



Contentores avariados causam mal-estar

Os moradores próximos do cruzamento das artérias 4 e 27 têm sido penalizados, ao longo de duas semanas, com uma avaria no sistema de abertura dos contentores subterrâneos de reciclagem de lixo instalados na Rua 27, junto ao passeio da beira-mar.

Ontem, os técnicos da empresa responsável pelos aludidos contentores, provavelmente pressionados pelos competentes serviços camarários tentaram em vão consertar a avaria.

O cheiro é nauseabundo, agravado com a mistura de variedades de lixo, ultimamente depositado em torno dos contentores com as tampas inoperacionais.

Uns metros adiante, no passeio da beira-mar da Rua 2, foi consertada a bombagem da estrutura de lava-pés, com a consequente lavagem da zona enegrecida, escorregadia (e até oleosa).

Todavia, o varandim de uma parte da protecção localizada junto à escadaria para a praia ainda se encontra por recolocar desde que há cerca de semana e meia caiu ao areal arrastando sem consequências físicas três pessoas que ali estavam encostadas, gorando qualquer (equação de) vandalismo então aventado...

Lúcio Alberto



Fogo ronda casas na Idanha

Fotos VÍTOR LANCHÁ

A tarde de segunda-feira foi de medo para muitos moradores do Lugar da Idanha que viram as chamas aproximarem-se das suas casas num incêndio que 'comeu' cerca de 25 mil metros de mato e em cujo combate estiveram envolvidas cinco corporações de bombeiros que viram o trabalho dificultado pela falta de acessos e pouca limpeza do pinhal.

Assustador!



Sandra Soares

O incêndio terá começado ao início da tarde junto à A29, na zona onde se encontra a empresa Prégaia, em S. Félix da Marinha, demorando cerca de meia hora a subir a encosta e a aproximar-se assustadoramente dos muros dos quintais de várias casas, levando os moradores a recluir-se pelos seus bens, já que as fagulhas de grande dimensão não paravam de cair por todo o lado.

Margarida Oliveira tem a sua casa já bem perto do Largo da Capela da Idanha e mostrava-se incrédula com a velocidade com que o fogo

chegou ao muro de sua casa obrigando o marido a retirar o carro e a botija de gás que se encontrava nas traseiras da casa, por precaução.

O susto para esta idanhense foi grande, em especial porque o terreno contínuo ao muro de sua casa se encontra abandonado e cheio de silvas, em especial nas traseiras onde se situa uma casa abandonada e um palheiro cheio de lenha, "um autêntico barril de pólvora" onde felizmente não chegou o fogo.

Valeu a Margarida Oliveira a atenção de Indalécio Sá que ao dar-se conta da aproximação das chamas alertou os donos da casa e

imediatamente pegou na mangueira do jardim procurando combater o incêndio o melhor que pode enquanto não chegavam os bombeiros.

Quando Francisco Ferreira viu o fumo junto à Prégaia e a direcção que as chamas tomavam telefonou de imediato aos bombeiros sabendo que rapidamente chegariam a sua casa e tal foi o que ocorreu, obrigando-o a ele e ao vizinho a pegarem nas mangueiras até esgotarem a água do poço.

Também Maria Ernestina Pinho viu as chamas aproximarem-se do quintal de sua casa puxadas pela brisa, apanhando um susto que ao

fim da tarde ainda lhe tirava a força das pernas. Esta moradora teve de abrir as portas de sua casa para que os bombeiros pudessem mais facilmente chegar às chamas através do seu quintal.

A dificuldade de acessos foi aliás o que mais problemas causou aos soldados da paz que ao entrarem pelo pinhal dentro na tentativa de cortar o incêndio ao meio e assim evitar a sua propagação encontraram um caminho cortado por dois postes e uma rede que lhes impediu a passagem obrigando-os a rodear o pinhal em busca de uma outra entrada.

O incêndio começou

numa zona de intervenção dos bombeiros da Aguda que com quatro viaturas fora não tinham meios suficientes tendo pedido o auxílio das duas corporações espinhenses.

Entretanto, e enquanto os bombeiros combatiam o incêndio junto à Prégaia, nova frente de fogo terá aparecido a nascente, mais próxima das casas, o que obrigou à deslocação de meios para esse local, na tentativa de proteger as habitações.

O fogo ficou circunscrito já a meio da tarde, mas o





Fotos VÍTOR LANCHÁ

Anteontem, em Silvalde

Morteiro encontrado na praia

Passavam dez minutos das 21 horas de anteontem quando um residente em Espinho encontrou abandonada numa praia de Silvalde, uma granada de morteiro, em avançado grau de deterioração, tornando-se, por isso, ainda mais perigosa.

Sendo comunicado, de imediato, o facto à Secção Policial de Espinho, o artefacto seria recolhido por uma equipa de inactivação de explosivos da Polícia de Segurança Pública do Porto, a fim de se proceder à sua peritagem e destruição.

Lúcio Alberto



trabalho dos soldados da paz estava longe de estar terminado uma vez que surgiram uma série de reacendimentos tal como a população previa.

Aflitos com as suas casas, muitos moradores levantaram a voz contra os proprietários que deixam os terrenos cheios de mato e silva não efectuando a limpeza que, tal como o comandante dos Bombeiros Espinhenses, Jorge Rocha, reconhece poderiam evitar muitas destas situações. Segundo alguns bombeiros, havia zonas do pinhal em que o lixo acumulado atingia quase meio metro de altura facilitando a propagação do fogo.

No combate a este incêndio estiveram os Bombeiros Voluntários Espinhenses com sete viaturas e 26 elementos, os Bombeiros Voluntários de Espinho com 4 viaturas e 16 elementos,

os Bombeiros Voluntários a aguda com quatro viaturas e 10 elementos e os Bombeiros Voluntários de Coimbrões e dos Carvalhos que compareceram no local com uma viatura e três homens cada.

Sublinhe-se que depois da aflição de segunda-feira, os soldados da paz foram obrigados a voltar ao mesmo local na terça-feira onde permaneceram até de madrugada a combater as chamas que atingiram um terreno onde estava guardada uma grua e vários contentores contendo madeira que acabaram consumidos pelas chamas.

Entretanto e hora de fecho desta edição, as chamas voltavam a atacar novamente na Idanha mas num novo local pois, como os bombeiros são os primeiros a reconhecer, enquanto os terrenos não estiverem completamente limpos terão sempre trabalho, em especial numa época em que o calor se alia ao vento ajudando à propagação das chamas.



Esclarecimento policial

Lançamento de fogo-de-artifício (e outras causas de incêndios)

Apesar dos inúmeros alertas públicos, continua-se a constatar que inúmeras pessoas responsáveis por eventos festivos e outros continuam a lançar, indevidamente, material pirotécnico, violando o que está legalmente definido, com especial gravidade no período actual, face às condições climáticas, com grande perigo e mesmo lesão efectiva para a integridade física e vida das pessoas e seus bens.

Assim, o Comando Distrital da PSP observa o seguinte:

"Durante o período crítico, de 1 de Junho a 30 de Setembro do corrente ano, conforme Decreto-Lei 124/2006, de 28 de Junho, e em síntese, é proibido,

em todo e qualquer local, o lançamento de balões, com mecha acesa, e qualquer tipo de foguetes.

Relativamente aos fogos-de-artifício ou outros artefactos pirotécnicos, excluindo os atrás referidos, podem ser utilizados, em qualquer lugar, quando se trate de espaços rurais, ficando a sua utilização condicionada à obtenção de autorização prévia das Câmaras Municipais.

Nos espaços florestais, durante o referido período crítico, não é permitido fumar ou fazer lume, de qualquer tipo, no seu interior ou nas vias que os delimitam ou atravessam."



Cumpridos objectivos de projecto ambicioso

Tradições do Mundo une(m) grupos do concelho

Durante dez dias Espinho

serviu de palco para o desfile de muitas tradições apresentadas por 22 grupos de folclore de diversos países num festival que teve como base um projecto ambicioso dos quatro grupos do concelho unânimes em destacar como aspecto mais positivo do evento a união criada dentro da Associação de Folclore do Concelho de Espinho.



Fotos CARLOS SALVADOR

Sandra Soares

Após dez dias repletos de folclore em que o festival 'Tradições do Mundo' percorreu várias freguesias de Espinho em galas que atraíram muito público e se apresentou de forma brilhante na sede do concelho com grandes espectáculos nas galas de abertura e encerramento, o balanço feito pelos quatro grupos organizadores é positivo.

Para avaliar o que cada um pensa, o jornal **Defesa de Espinho** foi ao encontro dos quatro presidente e colocou-lhes três questões: Qual o balanço que faz do festival? Destaca algum aspecto do mesmo? O trabalho da Associação de Folclore do

Concelho de Espinho foi positivo?

E aqui estão as respostas dadas:

A presidente do Grupo Cultural e Recreativo Semente lembra que "tivemos que fazer algumas alterações ao projecto inicial, ainda assim penso que decorreu tudo da melhor forma e as galas foram um sucesso, nomeadamente a de Anta, onde ouvi pessoas do público dizerem que poderiam ter ficado mais umas horas a assistir ao espectáculo".

Leonor Carvalho destaca como um dos momentos mais bonitos do festival a cerimónia das bandeiras que decorreu na gala de encerramento.

Quanto ao trabalho da associação, a responsável

sabe que "teremos de conversar para acertar o que correu menos bem. Somos muitos a pensar e nem sempre da mesma forma pelo que há arestas a limar mas conseguimos entender-nos pelo que, na minha opinião, o projecto tem tudo para continuar".

Eduardo Pinto também refere as dificuldades iniciais do festival, mas sublinha que "estas serviram para unir mais os elementos da organização que envidaram todos os esforços para tornar o evento um sucesso, pelo que foi reconfortante ver a adesão em massa do público que em alguns casos superou as nossas expectativas".

Em relação aos destaques, o presidente do Rancho Nossa Senhora dos Al-

tos-Céus refere a "óptima relação criada com o grupo residente da Sérvia cujos elementos foram embora satisfeitos com os dias passados em Portugal".

O responsável sublinha também que "algumas pessoas consideravam que os quatro grupos do concelho a trabalharem em conjunto poderia ser um problema, mas todos se esforçaram ao máximo e esse desafio foi completamente superado".

Eduardo Pinto reconhece que "há pormenores a melhorar, mas são apenas pormenores o que é normal quando temos 200 cabeças a pensar, nem sempre da mesma forma. De qualquer forma, estão reunidas as



Com José Cid e David Fonseca

Festa da Cerveja

A Câmara Municipal de Espinho e a Associação Comercial da cidade, com o patrocínio da Unicer, organizam a 'Festa da Cerveja', que conta com a participação de numerosos estabelecimentos de restauração e similares do município e a que estão associadas diversas especialidades gastronómicas.

O evento decorre de 11 a 26 do corrente mês de Agosto, nos courts de ténis do Parque João de Deus, estando aberto ao público das 15 às 24 horas nos fins-de-semana e das 18 à meia-noite nos dias úteis.

A acompanhar a "Festa da Cerveja Espinho '06" decorre um variado programa de animação, pelo que, às 21.30 horas

haverá sempre espectáculos musicais, com artistas e intérpretes nacionais, regionais e locais, com destaque para José Cid que abre o festival, para o ex-vocalista dos Silence Four, David

Fonseca, que sobe ao palco na sexta-feira da próxima semana e para "As Latinas" que encerram o evento.

De resto, pela qualidade e pela diversidade daquelas manifestações, valerá a pena reter o calendário que marca os dezasseis dias de festa: Quinteto José Cid (11), Gipsy Maia e José Raul (12), Irene Vieira e Paulo Sérgio (13), Banda Musical de Paramos (14), Banda de Música de Espinho (15), Miguel & Miguei e José Manuel Baptista (16), Banda de Música de

Silvalde (17), David Fonseca (18), Brisa do Mar (19), BandaNeia (20), Olga Duarte e Bernardo Henrique (21), Olímpio Capela e Fredy Carvalho (22), Grupo de Fados e Guitarras da Costa Verde (23), Calypso (24), Tuna Musical de Anta (25) e As Latinas (26).



condições para que depois das férias, já em Setembro, comecemos a pensar na próxima edição".

Francisco Moreira refere que "não sendo este o primeiro festival internacional que organizámos, pela sua duração e envergadura era um projecto arrojado que decorreu conforme as expectativas. Claro que somos ambiciosos e para o ano queremos melhor".

Destacando as galas de abertura e encerramento pela projecção que alcançaram, o presidente do Rancho de S. Tiago de Silvalde realça ainda o facto do projecto ter conseguido cumprir o objectivo de chegar a todas as freguesias.

Definindo o festival como um projecto ambicioso que dignificou o folclore, o concelho e os grupos envolvidos, o responsável refere a união criada dentro da Associação de Folclore do Concelho de Espinho como um dos aspectos mais positivos do evento.

Domingos Sá, assumindo actualmente o cargo de o presidente da associação de Folclore, considera que apesar dos percalços iniciais do festival, "o público acabou por sair beneficiado e como o festival é feito para o público correu da melhor forma".

Além do público, para o presidente do grupo 'Recordar é Viver' de Paramos o mais importante deste festival foi o entendimento criado entre os quatro grupos e o conhecimento mútuo dos seus elementos, entendimento que algumas pessoas duvidavam que fosse possível."

E é neste entendimento que se pretende alicerçar o trabalho para o próximo ano. Assim, depois de fechadas as contas, em Setembro irá começar a ser preparada a segunda edição do Festival 'Tradições do Mundo', até porque, os estatutos da associação de folclore espinhense prevêem que tudo esteja pronto até ao final do ano, no sentido de precaver sobresaltos como os que ocorreram nesta primeira edição.

Dando os parabéns ao público, aos grupos e à autarquia pelo evento realizado, Domingos Sá sublinha que está tudo preparado para dar continuidade ao trabalho desenvolvido no sentido de preparar um festival ainda melhor em 2007.



Fotos CARLOS SALVADOR





A ADCE (Associação de Desenvolvimento do Concelho de Espinho) promoveu uma festa para jovens e crianças no auditório da Rua 23

Em cartaz
por duas
semanas

Super-
-homem
estrela
no Casino

A partir de hoje e durante as duas próximas semanas, o Casino de Espinho apresenta, em estreia nacional o regresso do Super-Homem. O mais famoso super-herói volta com uma nova aventura, pelas mãos do realizador Bryan Singer, que conta com as interpretações de Brandon Routh no papel de homem de aço e de Kate Bosworth como a sua eterna namorada. Kevin Spacey é o mau da fita, Lex Luthor e a película conta ainda com a participação de Marlon Brando.

Nesta nova saga, o Super-Homem desapareceu misteriosamente há cinco anos. Sem a sua ajuda, o crime escalou em Metrópolis e para lá da urbe; e isso sem contar com os futuros actos destruidores de Lex Luthor. Lois Lane, a grande repórter do Daily Planet e a paixão do Super-Homem, continuou a sua vida. Inclusive, ganhou um Prémio Pulitzer pela sua peça "Porque é que o Mundo Não Precisa do Super-Homem". Mas para o Super-Homem, a longa busca do seu lugar no Universo termina, uma vez mais, no Rancho Kent, no seio da única família que alguma vez conheceu. E o seu destino jaz em Metrópolis...

As sessões do Casino de Espinho decorrem de segunda a sábado, às 15.30 e 21.30 horas e ao domingo pelas 15.30, 18 e 21.30 horas. A segunda-feira os bilhetes para o cinema do Casino são mais baratos.

Segue-se, na última semana de Agosto, a comédia 'Separados de Fresco' com o casal do momento: Vince Vaughn e Jennifer Aniston.

Sandra Soares

Mágico espinhense vice-campeão do Mundo

David Sousa brilha na Suécia

O espinhense David Sousa marcou presença no Campeonato Mundial de Magia, organizado pela Federação Internacional das Sociedades Mágicas e que decorreu na Suécia, onde alcançou o cobiçado segundo lugar em magia de palco, na modalidade de manipulação, uma das mais difíceis. O campeão mundial de cartomagia também é português.



Sandra Soares

Hélder Guimarães e David Sousa são os dois portugueses que se destacaram na comitiva que Portugal levou até ao Campeonato Mundial de Magia, promovido pela Federação Internacional das Sociedades Mágicas, em Estocolmo, de 31 de Julho a 5 de Agosto. Da Suécia trouxeram duas

representantes no pódio, numa competição que reuniu 2800 mágicos de cerca de oitenta países.

Os dois mágicos portugueses que se encontram agora ao mais alto nível da actividade, tendo trazido da Suécia preciosos contactos e até mesmo alguns prestigiantes convites, são dois jovens estudantes, finalistas do Curso Superior de Teatro que frequentam na Escola Superior de Música e Artes do Espectáculo, do Porto.

Quanto a David Sousa, é bem provável que os espinhenses já o tenham visto a passear pelas ruas da cidade uma vez que ele é natural de Espinho, onde nasceu o seu grande amor pelo ilusionismo que o acompanha desde os seis anos de idade, quando recebeu a caixa de magia do Mickey.

Mas este jovem já não é um principiante no mundo da magia, tem no seu curriculum vários prémios a nível nacional e alguns internacionais, tendo conseguido trazer agora para Portugal, e especialmente para Espinho, um dos mais altos galardões da magia a nível mundial.

Com este resultado Portugal, onde a magia ocupa um lugar importante no mundo do espectáculo, consegue assim o reconhecimento internacional do seu valor, factor decisivo para um ainda maior desenvolvimento da actividade dentro e fora de portas.

Em relação ao Campeonato Mundial de Magia da FISM, realiza-se de três em três anos, sendo o próximo em Pequim (China), em 2009.

Aventura
com imagens
de tirar...
o fôlego!

Poseidon
no Multimeios

A Sala Tempus do Centro Multimeios apresenta a partir de hoje e até à próxima quarta-feira "Poseidon, de Wolfgang Peterson com Josh Lucas, Kurt Russell, Richard Dreyfuss e Emmy Rossum .

Remake do filme-catástrofe "A Aventura do Poseidon", realizado por Ronald Naeme em 1972, "Poseidon" começa com o naufrágio de um navio de luxo em alto mar e segue depois as peripécias dos poucos sobreviventes, que terão de trabalhar em conjunto para saírem vivos do barco antes que este fique totalmente submerso.

Impressionantes são as imagens do Navio a virar empurrado pela gigantesca onda, assim como algumas das sequências de acção em que os efeitos especiais são de grande nível utilizado aquilo que de melhor tem aparecido na sétima arte em termos de novas tecnologias.

Ainda na Sala Tempus, o filme de grande formato em exibição aos sábados, domingos e feriados elas 16 horas intitula-se "Em Busca dos Grandes Tubarões" leva os espectadores numa expedição mundial à descoberta de alguns dos maiores tubarões do mundo, observando-os de perto.

Na Galeria está patente a exposição "A vida rural no concelho de Espinho", uma organização da Câmara Municipal de Espinho que calorreia o quotidiano das gentes do campo das freguesias do concelho, identificando as semelhanças e especificidades de um mundo rural que, apesar de todas as transformações sociais, económicas e tecnológicas decorrentes da vida moderna, conserva em si a memória de um passado recente.

Sandra Soares

A Sul da Rua 23

Obras de enterramento da linha em bom ritmo



As obras de enterramento da linha-férrea decorrem a bom ritmo a Sul. A Rua 33, entre as ruas 8 e 4, como já o referimos, foi cortada ao trânsito no sentido Poente/Nascente. Os taipais que protegem a obra já estão a ocupar metade da Avenida 8 e da passagem-de-nível.

Para Norte, da Rua 33, os taipais também já estão montados e as máquinas começam as escavações.

A entrada e saída de veículos pesados é constante e, por isso, o consórcio colocou, permanentemente, um funcionário, que ajuda a circulação (entrada e saída) de camiões.

No terreno anexo à estação da Linha do Vouga, numa área do estaleiro, está a ser colocada a terra que é retirada do buraco onde irá nascer o túnel da Linha do Norte.

Não deverá faltar muito tempo até que as obras cheguem ao 'coração da cidade'.

O fim do actual edifício da estação de Espinho deverá estar para breve, dado o ritmo a que decorrem as obras de enterramento da via-férrea a Sul. Sem dúvida que a nova máquina utilizada pelo empreiteiro veio tornar muito mais célere as escavações.

Manuel Proença

**CLÍNICA DE
MEDICINA
DENTÁRIA**

IMPLANTES * ORTODONTIA

*Dr. Jorge Pacheco
Dr. Gustavo Pacheco*

Aos sábados por marcação
Tlm.: 96 103 44 20

Acordos: PSP, ACASA, CGD, EDP, EUROESPUMA,
PHILIPS, SAMS, CRUZVERMELHA

R. 8, n.º 381-1.º • 4500 ESPINHO • Telef. 22 734 27 18

CAFÉS

Casa Alves Ribeiro

*seleccionamos
e torrmos
na nossa fábrica
as melhores
qualidades aos
melhores preços*

Rua 19, 294 - ESPINHO

**Acesso ao Ensino Superior
Para Maiores de 23 Anos**

2.ª Fase de Candidaturas

CURSO DE GESTÃO HOTELEIRA

Provas Especiais de Ingresso

Inscrições: até 1 de Setembro • **Horário:** das 17:00 horas às 19:00 horas



Instituto Superior de Espinho

Sociedade Promotora de Estabelecimentos de Ensino, Lda.

Rua 36, n.º 297 - Apartado 443 - 4501-868 Espinho

Telf: 22 732 26 24 * Fax: 22 733 10 85

E-mail: isesp@isesp.pt

www.isesp.pt

Vende-se

Moradias Gémeas - Rio Meão

- T3 + 1 -- Geminadas pelas garagens
- 3 Frentes -- Excelente construção
- Com terreno/jardim à volta

Venha participar nos acabamentos da sua nova casa, contacte-nos.

Tlm. 919 921 257 Email: maobrito@netvisão.pt

Jovem espinhense encanta em Setúbal e promete brilhar na Polónia

Sara Dias Leite eleita Miss Lusitânia

Sara Dias Leite, de Espinho, foi a vencedora da edição 2006 da Miss Lusitânia, e também Miss Simpatia, arrebatando as atenções do público pela beleza suave e grande presença no palco. A jovem de 19 anos, 1,73 e sorriso cativante mostrou-se surpreendida com a vitória e feliz pela possibilidade de representar Portugal na Polónia, em Setembro.



Patrícia Oliveira, de Gaia, 1.ª Dama e Miss Biquini, conquistou os presentes com a sua alegria; Rossana Lopes, da Madeira, 2.ª Dama e Miss Fotogénica brilhou pela forma sublime de estar no palco.

Setúbal elegeu as representantes portuguesas para os concursos Miss Mundo e Miss Terra 2006 no decorrer de um espectáculo realizado no Hotel Campanile de Setúbal.

Com a presença no júri de Cláudia Jeanne (Info Brazuca), Valter Santos (de "Os Santos"), Gisela Serrano, Cláudia Borges (loja Hippy Chic), Rita Pessanha (estilista da Madeira), Sandra Floriano (Hotel Campanile) e Jorge Amaro (presidente) assistiu-se à primeira passagem em "street wear", seguida da actuação das danças latinas da União Setubalense.

Depois, o desfile em biquini, tendo a boys band setubalense "Os Santos" completado a segunda parte do espectáculo, antecedendo o desfile final.

Das cinco finalistas de grande nível (a bela Miss Colectividades 2006 não conseguiu qualificar-se para este lote) escolhidas pelo júri saíram as grandes vencedoras da noite, numa votação que não sofreu contestação, com a particularidade de todas terem conquistado dois prémios.

"Até para o ano" – foram estas as palavras que encerraram o evento, "um espectáculo cheio de alegria e muita paixão".

«Defesa de Espinho» - 3880 - 2006-08-10



DIREÇÃO-GERAL DOS IMPOSTOS
DF DE AVEIRO

SERVIÇO DE FINANÇAS DE ESPINHO

Edital / Anúncio

(2.ª publicação)

Convocação de Credores e Venda Judicial

PROCESSO DE EXECUÇÃO FISCAL N.º 0078/1999/101527.3 e apensos

DANIEL FERREIRA DIAS, Chefe do Serviço de Finanças de Espinho.

Faz saber que, nos termos do n.º 2 do artigo 239.º e n.º 1 do artigo 242.º do Código de Procedimento e Processo Tributário (CPPT), por este Serviço de Finanças correm éditos de 20 (vinte) dias, contados da data da publicação deste anúncio, citando os credores desconhecidos e os sucessores dos credores preferentes, cujos créditos gozem de garantia real sobre os bens penhorados, para, nos termos do n.º 1 do artigo 240.º do

CPPT e n.º 1 do artigo 250.º do Código do Processo Civil (CPC), reclamarem os seus créditos no prazo de 15 (quinze) dias, findos que sejam os dos éditos, acrescidos da dilação prevista no n.º 3 do art.º 252-A do C. P. Civil (30 dias), no processo de execução fiscal acima identificado, instaurado por dívidas de IVA, Contribuição Autárquica, no valor de euros 7.237,08, em que é executado Alberto Maia da Silva, NIF/NIPC 143941127 com residência/sede em Rua 26, n.º 490, em Espinho.

Mais faz saber que, nos termos do n.º 1 do artigo 244.º do CPPT, vai realizar-se no dia 10 do mês de Novembro 2006, pelas 10 horas neste Serviço de Finanças sito à Rua 26, n.º 605 - Espinho, a venda por meio de proposta em carta fechada, nos termos do artigo 248.º e seguintes do CPPT, dos bens abaixo designados penhorados à(ao) referida(o) executada(o) no processo supra.

DESIGNAÇÃO DOS BENS PENHORADOS

Verba Única – Um prédio com cave, rés-do-chão e andar, composto por cave ampla, no r/c duas salas, cozinha, banho e despensa e no andar, três quartos, banho e roupeiro, tendo anexos com 2 divisões e garagem, inscrito na matriz predial urbana da freguesia de Espinho sob o artigo 2989, com o valor tributável de euros 3.505,61 e registado na Conservatória do Registo Predial de Espinho, sob o número 00820/070493.

O valor base para venda é de euros 175.000,00, o correspondente a 70% do valor atribuído na penhora, não sendo consideradas as propostas de valor inferior.

É fiel depositário dos bens penhorados o Sr. José Rocha Oliveira, residente em Rua de Matosinhos, n.º 12 – SF da Marinha, que os mostrará para que possam ser vistos e examinados nas condições referidas no artigo 891.º do Código do Processo Civil (CPC).

A abertura das propostas far-se-á no dia e hora acima referidos, pelo que, as mesmas terão de dar entrada nestes Serviço de Finanças até àquela hora e dia. Os envelopes com as propostas, devem ser fechados, contendo no canto superior esquerdo o n.º do processo a que se referem. Serão apenas aceites as propostas que, para além de indicarem o bem a que se referem e o preço oferecido, estejam assinadas e identifiquem os proponentes mediante junção de fotocópias do bilhete de identidade e do número fiscal de contribuinte ou de pessoa colectiva.

Se no acto da venda, o preço mais elevado for oferecido por mais de um proponente, abrir-se-á logo, se estiverem presentes, licitação entre eles, salvo se declararem que pretendem adquirir o bem em compropriedade. Estando presente só um dos proponentes do maior preço, pode este cobrir a proposta dos outros, se ausentes ou não pretenderem licitar proceder-se-á a sorteio.

Sobre o valor da transmissão acrescerá, IMI e Imposto de Selo.

No acto da venda deverá ser depositado a totalidade do preço oferecido, ou, a quantia mínima de 1/3, devendo a parte restante ser depositada no prazo de 15 dias, conforme nos termos da alínea d) do artigo 256.º do CPPT.

Serviço de Finanças de Espinho, aos 20 dias do mês Julho do ano de 2006

O Chefe do Serviço de Finanças,
a) Daniel Ferreira Dias

O Escrivão,
a) Alberto Casimiro Milheiro



Andreia Goreti Peralta é uma jovem espinhense licenciada em "Línguas e Relações Empresariais" que irá partir usufruir de uma bolsa de estudo em Taiwan, entre Setembro e Fevereiro, passando inclusive o Natal no (longínquo e enigmático) Oriente. "É claro que irei sentir saudades da minha família, dos meus amigos e de Espinho, mas esta é uma grande oportunidade académica e com reflexos profissionais no futuro!"



Andreia Goreti Peralta premiada com rara bolsa de estudo

Uma jovem espinhense em Taiwan

Lúcio Alberto

Estudiosa, poliglota e dinâmica, Andreia Goreti Peralta esteve na República Popular da China, no ano passado, apenas por alguns dias, regressando agora ao continente asiático, desta vez para Taiwan, por seis meses, usufruindo de uma das raras bolsas de estudo concedidas pelas entidades da antiga Ilha Formosa.

Tendo concorrido à bolsa de estudo em Taiwan num universo de cerca de oitenta candidatos portugueses, Andreia Goreti Peralta será acompanhada por outra jovem portuguesa, perspectivando que na eventualidade de não se adaptar à gastronomia local "irei certamente eu própria cozinhar os alimentos que seleccionarei nas lojas e que se enquadrem nos nossos hábitos alimentares."

Quanto ao resto, e especificamente em termos de adaptabilidade, "não irei encontrar di-

ficuldades, principalmente no domínio da Língua."

Esta oportunidade poderá, por exemplo, franquear futuramente a actividade diplomática mas, por enquanto, Andreia Goreti Peralta limita-se a concentrar-se exclusivamente na bolsa de estudo.

Filha de Maria Goreti, ex-vogal da Assembleia Municipal, Andreia Goreti Peralta teve uma fugaz incursão na vida política local ao integrar as listas da "Força Espinho" nas últimas eleições autárquicas.

Promete retomar a sua actividade política, na "Força Espinho", assim que regressar a Espinho.

– Como é que surgiu a possibilidade desta bolsa de estudo em Taiwan?

– Foi através de uma pré-selecção, de âmbito nacional, e acabei por ser seleccionada juntamente com uma outra bolseira.

Assim, e concluído que está o meu estágio, seguem-se ago-



ra estes seis meses na National Taiwan Normal University (NTNU), em Taipei, capital de Taiwan.

– Qual é então o objectivo desta bolsa?

– Esta bolsa vem complementar e enriquecer a minha licenciatura, e corresponde a uma pós-graduação ou mestrado.

Neste caso concreto, trata-se de uma especialização ao nível da língua mandarim, aplicada à vida empresarial, já que o meu curso (Línguas e Relações Empresariais) está estruturado em função desta interacção entre as línguas, por um lado, e essa mesma componente empresarial, por outro.

– Presume-se, portanto,

que estudou outros idiomas para além do chinês...

– Sim, claro!

Tive inglês, alemão, francês, latim, espanhol e, posteriormente, ainda na Universidade de Aveiro, tive o ensejo de frequentar um curso intensivo de japonês.

Entretanto, de todos estes idiomas, esta bolsa é apenas direccionada para a língua chinesa (mandarim).

– Mas este não é o seu primeiro contacto com a realidade asiática...

– De facto, tive oportunidade de visitar a República Popular da China, em Setembro do ano passado, numa visita de fim de curso.

Foram onze dias intensos, com um programa vasto e muito preenchido, o que me permitiu, então, conhecer melhor aquela realidade, aquela cultura e toda aquela civilização.

Posso mesmo dizer-lhe que resultou dessa visita um grande encanto pela cultura e civilização chinesas, pelo seu exotismo e singularidade.

– Deduz-se que não foi fácil chegar até aqui?!

– Claro que não!

Hoje em dia a competitividade é muito apertada, e daí que para se conseguir algo seja sempre necessário muito trabalho e muita persistência, mas estou feliz por ter alcançado, até agora, os objectivos que defini para mim própria.

Tudo isto acontece fruto de

um longo trajecto que envolveu muita gente.

Desde a escola primária, com a professora Ana Maria Brenha, até aos dias de hoje, com a professora Wang Suo Ying, que é a grande impulsionadora desta minha paixão pela aprendizagem da língua e cultura chinesas, sem esquecer a passagem pelas escolas Domingos Capela e Manuel Laranjeira, todas, sem excepção, foram importantíssimas na minha formação, permitindo-me chegar até aqui.

Por último, "last but not least", uma palavra muito especial para a minha mãe que sempre me incentivou e que me incutiu também, desde sempre, o espírito de vontade, de sacrifício, de disponibilidade e de entrega, indispensáveis para conseguir todos estes objectivos.

– Há um ano foi entrevistada no jornal Defesa de Espinho por outras razões...

– Assim foi, de facto!

Integrava, na altura, a lista da Assembleia Municipal apresentada pela "Força Espinho".

Essa foi, na verdade, uma experiência muito agradável e extremamente positiva.

– E é para repetir?...

– Quando regressar espero poder participar mais activamente neste projecto que, estou convicta, será, a médio prazo, muito importante para Espinho e para os espinhenses.

"Conheci a Andreia Peralta na aula de chinês. Ela é uma rapariga sincera, bem educada, inteligente, gosta de conhecer e aprender coisas novas e não se deu facilmente por vencida face às dificuldades da vida, qualidades essas que constatei em muitos jovens portugueses. Não me espantei nada quando soube que a Andreia Peralta ficou logo seleccionada para a lista oficial. Acho que ela merece a bolsa e estou convencida que ela conseguirá aproveitar bem a oportunidade para progredir em todos os aspectos.

Como professora de chinês, espero que mais e mais jovens portugueses se interessem pela China e pela aprendizagem da língua e cultura chinesa, contribuindo dessa maneira para a amizade entre a China e Portugal."

Wang Suoying

Leitora de Chinês na Universidade de Aveiro
Responsável pelos Cursos de Língua e Cultura Chinesa ministrados na Delegação Económica e Comercial de Macau em Portugal e no Centro Científico e Comercial de Macau do Ministério da Ciência, Inovação e Ensino Superior de Portugal

我是在汉语课的课堂上认识ANDREIA.PERALTA的。她真诚、有教养、聪明、喜欢认识和学习新事物，不轻易被生活中的困难所击倒，这些美德我在很多葡萄牙青年身上都能看到。对于她能够在最初就入选正式名单，我一点儿也不感到惊奇。我认为她获得这个奖学金当之无愧。我相信她一定能够充分利用这个机会，在各方面取得进步。

作为中文教师。我希望有越来越多的葡萄牙青年对中国和学习中国语言与文化感兴趣，为促进中葡两国之间的友谊作出贡献。

王锁瑛

阿威罗大学汉语教师

澳门驻葡萄牙经济贸易办事处汉语课程负责人

葡萄牙科学革新高教部澳门科学文化中心汉语课程负责人

Colheita benévola de sangue promovida pelos Lions

Dadores generosos apesar do calor

Apesar do muito calor que se fez sentir no passado domingo, mesmo debaixo das tendas de campanha disponibilizadas pelo Regimento de Engenharia, os espinhenses e milhares de veraneantes que encheram as praias mostraram grande generosidade e chegaram a formar filas para a doação de sangue na colheita organizada pelo Lions Clube de Espinho.

Sandra Soares

Com a participação entusiástica da população espinhense e dos milhares de veraneantes que nesta altura do ano cobrem, literalmente, as praias de Espinho, realizou-se no passado domingo mais uma colheita benévola de sangue – uma das actividades mais relevantes do Lions Clube de Espinho.

Como habitualmente, o Regimento de Engenharia n.º 3 de Espinho disponibilizou as tendas de campanha, camufladas e que permitem a circulação do ar, um 'luxo' muito bem-vindo num dia em que o calor se fez sentir, chegando a fazer alguns estragos tanto nos dadores como na equipa que procedia à recolha.

Dada a elevada temperatura que se fazia sentir, as bebidas que acompanhavam a frugal refeição servida aos dadores



após a colheita tiveram uma grande procura, tendo sido consumidas várias centenas de garrafas de água.

Devido ao muito calor também o material recolhido teve de ser alvo de redobrados cuidados e à medida que as colheitas se iam fazendo o precioso sangue era devidamente classificado por grupos e conservado nas condições ideais de tempe-

ratura, estando pronto para ser distribuído pelos hospitais.

A equipa responsável pela colheita veio do Instituto Português de Sangue e era constituída por seis médicos, vários enfermeiros, psicólogos e pessoal administrativo, tendo procedido ao registo de todos os candidatos a dadores e detecção de toda e qualquer incapacidade de susceptível de impedir o no-

bre acto de dar sangue.

Como é sabido as necessidades de sangue não cessam de aumentar e, quantas vezes, a sua falta pode ocasionar a perda de muitas vidas, enquanto que uma dádiva que em nada prejudica quem a faz, muito pelo contrário, pode ser preciosa num momento de aflição que pode atingir alguém que nos é próximo.

Sendo este um gesto de grande nobreza e a iniciativa dos Lions junto à praia aquela que, das muitas efectuadas ao longo do ano, costuma produzir resultados melhores e mais visíveis uma vez que vai ao encontro das pessoas, os seus organizadores começam a pensar que poderia ser realizada em outras condições.

Assim, embora sabendo que "o óptimo é inimigo da perfeição e que os espaços ideais para proceder às colheitas de sangue não abundam nas proximidades da praia, seria desejável que se fizesse um esforço no sentido de arranjar um rés-do-chão amplo, limpo e asseado para que os corajosos dadores de sangue e os profissionais de saúde do IPS pudessem sentir algum conforto".

Fica assim a sugestão aos próprios Lions e à Câmara Municipal de Espinho que, "temos a certeza, não se poupará a esforços para dignificar o acto sublime de dar sangue e desenvolver, cada vez mais, as colheitas benévolas", quem sabe numa das casas que se encontram desocupadas junto à esplanada.

Os responsáveis da organização lembram que "a colheita benévola de sangue do passado domingo teve a adesão de muitas centenas de dadores e muitos mais teriam aderido se as condições logísticas fossem melhoradas e a temperatura menos agressiva".



Centro de Reabilitação Oral de Espinho

Dr. Vítor Hugo (Director Clínico)
Dr. Luís Alvim
Dr. Armando Dias da Silva
Dra. Manuela Ricardo
Dra. Raquel Pedrosa

ACASA - CGD - MEDIS - SAMS - SAMS Quadros - PSP - PT-ACS
Rua 19, n.º 342 - 1.º - Sala 4 - 4500-177 Espinho • Telef. 227312770

Comparamos todos os artigos em:

OURO * PRATA * JÓIAS
CAUTELAS DE PENHOR

Pagamos melhor e a dinheiro

2.º E ÚLTIMO ANDAR • HONESTIDADE - SIGILO - PRIVACIDADE
Rua 23, n.º 174 - Edifício S. Pedro - Sala Y - ESPINHO • Tlm.: 96 587 98 72

Gabinete de Radiologia de Espinho

DR. JORGE NUNES DE MATOS
DR.ª MARIA DO CARMO VASCONCELOS
DR.ª HELENA CUNHA

Médicos especialistas:

Radiologia Digital * Radiologia Dentária * Ecografia
Mamografia Digital * Densitometria Óssea * TAC

Acordos com: ADSE, SAMS, PORTUGAL TELECOM, PSP, GNR, CGD, ACASA, MINIST. JUSTIÇA, CTT, MEDIS, MULTICARE e SNS
Consultório: R. 20, n.º 1436 r/c • Telef. 227341975 - 227314650 • Fax: 227318963
Horário: Das 08h30 às 13h00 e das 14h00 às 19h00

Núcleo de Espinho do Bloco de Esquerda corrobora da denuncia de ambientalistas

“Condições de saúde impróprias para os banhistas” nas praias de Paramos e Esmoriz



Fotos VÍTOR LANCHÁ

O Núcleo de Espinho do Bloco de Esquerda manifesta “estranheza perante o alheamento dos poderes autárquicos instituídos, demonstrando estar longe dos problemas reais das populações”, acentuando que “tal como denunciado pelo Bloco de Esquerda, as praias de Paramos e Esmoriz apresentaram condições de saúde impróprias para os banhistas, decorrentes, tal como foi noticiado por reputados ambientalistas, de descargas ilegais da ETAR de Paramos.”

E quanto à relação da ribeira do Mocho com o Oceano Atlântico...

“Como se isto por si só não bastasse, também durante a semana transacta, foram avistadas manchas poluidoras de significativas dimensões ao longo da costa espinhense, que, tudo o indica, são decorrentes dos elevados níveis de coleiformes fecais existentes na ribeira do Mocho, em Espinho, que desaguaram no mar.”

No que concerne fundamentalmente à costa do concelho...

“Estes factos e o silêncio que o acompanha são tanto mais estranhos quando estamos em plena época balnear, com as praias do concelho de Espinho a serem frequentadas por milhares de veraneantes que, não



possuindo qualquer informação do que se está a passar, se banham inadvertidamente em águas poluídas, colocando em

causa a sua saúde.”

As críticas sobem de tom...

“Não compreendemos como é possível, e só por irresponsa-

bilidade é, que curiosamente na mesma semana em que estes problemas ocorreram, um dos representantes do poder políti-

co local tenha afiançado a um órgão de comunicação social local, que a qualidade das águas era de ouro.”

E quanto à qualidade...

“É caso para dizer que se o ouro fosse de cor escura, aspecto repelente, cheio de bolhas gasosas e com um indistinto cheiro a esgoto, o concelho de Espinho seria hoje extremamente rico, pois os cursos de água que o atravessam (ribeira do Mocho, ribeira de Silvalde e ribeira de Rio Maior, em Paramos) são autênticos esgotos a céu aberto. São cancros ambientais que põem em causa, não apenas, a qualidade das águas marítimas, mas também, a qualidade de vida e a saúde pública.”

Alternativas?

“Os problemas ambientais do concelho não se resolvem com operações de cosmética e medidas propagandísticas tentando esconder a péssima qualidade das linhas de água do concelho. A resolução dos problemas passa por intervenções a montante, requalificando e revitalizando as linhas de água que nos servem.”

Por outras palavras...

“Para o Bloco de Esquerda a qualidade de ouro atinge-se com políticas ambientais sérias e verdadeiras, sustentadas e interligadas, transformando os recursos hídricos e o ecossistema costeiro em espaços de lazer e educação ambiental. Só assim se consegue uma melhoria efectiva da qualidade de vida para todos.”

CASIMIRO DE ANDRADE

MÉDICO DENTISTA

Consultório: Rua 22 (Junto à Câmara)
Telef. 227344909

DOMUSGEST

ADMINISTRAÇÃO DE CONDOMÍNIOS

Confie na nossa experiência

Rua 21, n.º 755 - 1.º Dto. (junto às Finanças)
Telef. 22 732 08 66 • Tlm. 96 487 51 54

Aluga-se

ESTABELECIMENTO/ARMAZÉM

C/ 100 m2 + 60 m2 DE CAVE AO NÍVEL DA RUA

Vende-se

LOTE DE TERRENO

C/ 550 m2, PARA VIVENDA DE 4 FRENTES

Contactar: 91 959 12 94

Actividades na ludoteca
da Baía

Praia mais azul

As mesas de madeira que se encontram à entrada da Praia da Baía estão sempre cheias de criançada divertida com jogos e livros que vão buscar à ludoteca que aí funciona contribuindo para a ocupação dos tempos livres dos mais novos enquanto não chega a hora de ir até à água. E o tempo passa bem depressa com a ajuda dos jovens que ajudam a dinamizar o espaço.

Sandra Soares

A Câmara Municipal de Espinho tem em funcionamento, nos meses de Julho e Agosto, na Praia da Baía, uma ludoteca que funciona também como Centro Azul — centro de divulgação e promoção das actividades de educação ambiental no âmbito da Campanha da Bandeira Azul da Europa e que conta com a colaboração de jovens que se encontram a trabalhar no âmbito dos programas OTL, promovidos pelo Instituto Português da Juventude.

Estas actividades, que se iniciaram já no mês de Junho

com a realização de uma pequena exposição evocativa dos 20 anos da Bandeira Azul da Europa e diversas actividades que constaram do programa "Curtir Sem Poluir" destinam-se, preferencialmente, às crianças e jovens utentes da Praia da Baía.

A ludoteca encontra-se em funcionamento diariamente, proporcionando o empréstimo de livros e jogos de que as crianças e jovens podem desfrutar no espaço a eles destinado sempre sob a orientação e com o apoio dos jovens dos programas OTL, supervisionados pelos técnicos responsá-



OPINIÃO

NOTAS DE POUCA MONTA

António Duarte Estêvão

Um facho de luz...

Quando eu tinha oito anos a minha vizinha rondava os onze e era, a meus olhos, tão graciosa, que ainda hoje, permanece viva e sempre igual no meu álbum infantil que tem Espinho como pano de fundo.

Quase se poderia dizer que a referida menina foi a minha "primeira paixão"!... Daí que, ainda hoje, não saiba discernir

se o amor que lhe tinha era fraternal, "passional" ou ambas as coisas.

Tantíssimos anos foram decorridos e, muito embora, o vento se tenha apetrechado da sua habitual vassoura para varrer as minhas infantilidades, o certo é que o "piassaba" não atingiu todos os cantos, deixando maravilhosas partículas duma imorredora amizade, nos chamados escaninhos da memória.

Já não vejo a tão lembrada vizinha há cerca de vinte anos. Quando soube que estava doente com Alzheimer, sofri, conseqüentemente, um grande abalo. Mora longe, muito longe de Espinho. Este ano estava para lhe fazer uma visita!... No entanto, senti um aviso doloroso dentro de mim, que me feneceu a coragem.

Foi atacada pela vil doença, há oito anos. Como, muitas vezes não conhece as pessoas mais íntimas, admiti que, se a fosse ver e não ouvisse o meu nome sair da sua boca e não me contemplasse com um sorriso vindo dos seus olhos, outrora diamantinos, ficaria imensamente triste.

Desisti, portanto, da projectada e ansiada visita e estou convencido que os meus estimados leitores desculparão o intróito destas notas, num tão delicado quanto momentoso tema.

Quando soube que a Santa Casa da Misericórdia de Espinho adquiriu o edifício e o terreno envolvente, onde existia a creche e o refeitório da "nossa" Fosforeira, fiquei radiante pelo objectivo que se pretende alcançar: prevenir, tratar e retardar a doença de Alzheimer! De imediato o meu pensamento voou para a querida vizinha da minha infância e em segundo lugar fiz um penoso e longo percurso recordando tanta gente vergada ao padecimento desse temível mal.

Espinho mais uma vez e, desta feita, através da nossa Misericórdia, vai dar um passo gigante para minorar, quanto possível, um grave problema dos nossos dias!...

Saliente-se que o local escolhido estava "mesmo a pedir" a implantação duma grande obra sob o ponto de vista social!...

Por via daquele "quadradinho" a famosa e movimentada zona a sul de Espinho recebeu o baptismo de "Tourada", dado que ali existiu uma Praça de Toiros, ao tempo considerada de... "seis estrelas"!...

Agora, ali, bem dentro da cidade, a dois passos de tudo e de todos, a história do local vai continuar: - vai acender-se uma vela com um fósforo de Espinho e, depois, erguer-se-á um facho na tentativa de iluminar os doentes em luta contra as trevas da confusão mental!

Salvé 11/08/2006

Mariana Maganinho Ferreira

Seus pais, avós, tios e primos, na passagem do seu 1.º aniversário vem desejar-lhe as maiores felicidades e que esta data se repita por muitos e bons anos.

Parabéns. Beijinhos.



Clínica Médico-Dentária Rosa Neves, Lda.

Rua 29, n.º 696 (entre as ruas 26 e 24)

Marcações pelos telef.: 22 734 01 16 e 91 496 13 67

Centro de Espinho

VENDO

T4 (Av.ª 24, n.º 805) – 1.º andar, c/ marquise fechada 15 m2 aprox., garagem fechada.

T3 (Rua 31, n.º 459) – 3.º andar, c/ 150 m2 aprox., aquec. central completo, lugar garagem e arrumos na cave.

Contacto: 91 959 12 94

Na praia da Baía

Actividade física

As manhãs de Agosto continuam bem animadas na Praia da Baía com as iniciativas promovidas pelo Fiténis, em colaboração com a Câmara Municipal de Espinho, que dão a oportunidade aos banhistas de experimentarem diferentes actividades físicas num ambiente diferente dos ginásios.

Assim, às terças-feiras, tal como se pode ver na foto, as aulas são de Tai-Chi que uma hora depois dá lugar ao Combat. Às quartas e sextas-feiras o espaço é dedicado à ginástica sénior e localizada, enquanto que às quintas-feiras a ginástica localizada é substituída pela aeróbica. Todas estas aulas decorrem pelas 10 e 11 horas da manhã.

Ao sábado apenas há uma hora de actividade, das 11 ao meio-dia, dedicada à aerolocal.

Sandra Soares



veis pelo projecto.

Além das actividades diárias, o programa incluía diversas iniciativas especiais que têm por objectivo a sensibilização para a protecção ambiental e defesa das praias, assim como a preservação dos ambientes marinho e costeiro, através de diversos atelier's e jogos de carácter educativo e lúdico. Estas actividades já se realizaram durante

o mês de Julho estando prevista a sua repetição no mês que agora se inicia, esperando-se novamente uma participação muito activa do público.

Assim, ainda ontem se realizou o Peddy-Paper Bandeira Azul que incluiu provas teóricas e práticas onde foram colocadas questões e lançados desafios ligados ao ambiente, testando os conhecimentos dos critérios da atribuição da Bandeira Azul, das normas de segurança

na praia e sobre o ambiente marinho e costeiro.

Na próxima quinta-feira, 17 de Agosto, está prevista a realização do Atelier 'Vira o Vento Muda A Sorte', atelier de construção de vira-ventos em material a reciclar (embalagens de cartão, pacotes de leite, etc.). Esta actividade visa chamar a atenção para a necessidade de separar e reciclar os lixos.

O 'É Preciso ter Lata!', que decorre a 24 de Agosto, visa

chamar a atenção para os "esquecimentos" dos resíduos sólidos no areal e tornar perceptível que todos os resíduos sólidos são poluentes e nocivos para a saúde. Neste atelier irá proceder-se à pintura (para reutilização) de latas encontradas na areia. O Centro Azul será o "posto de recepção de latas".

Além das oficinas de leitura, escrita e desenho que decorrem diariamente o Centro Azul também é redacção do Jornal da

Praia onde são 'publicados' os textos e desenhos realizados no decurso das actividades promovidas pelo Centro Azul ou levadas a efeito nas praias. A selecção, maquetagem e distribuição do jornal são executadas pelos utentes do Centro Azul.

Este ano realizar-se-á uma edição especial do Jornal de Praia, evocativa dos 20 anos da Bandeira Azul. Esta edição especial reunirá textos e desenhos de todos os jornais publi-

cados no âmbito da Campanha da Bandeira Azul da Europa e será distribuída por toda a cidade.

O jornal inclui ainda as melhores quadras participantes no concurso "Amar Rima

Com Mar", dirigido aos banhistas e à população em geral e que decorre integrado neste projecto. Todas as quadras estão expostas no Centro Azul e têm sido entregues prémios semanais às melhores.



Grupo SALGUEIRO

S. T. SALGUEIRAL - Imobiliária, S. A.

Promoção de Verão*

Com a sua nova casa oferecemos um **cheque-prenda** no valor de **1500 euros**.

Decore a seu gosto nas lojas Soraya e Superdecor.

*campanha válida até 14/8/06

geral@masalgueiro.pt

Ligue já 808 202 761



Nogueira da Regedoura

T2 desde 82 300 euros

T3 desde 104 750 euros



Espinho Rua 20

T1 desde 97 270 euros

T2 desde 125 000 euros

António José Sá e Vicente Pinto, em nome do PSD

“Estamos atentos ao que se passa na freguesia de Paramos”

“Ao fim de dez meses de trabalho político e “numa altura em que entramos num período de merecido descanso, convém olhar para trás, verificar o caminho percorrido, reflectir e apontar objectivos no trilho de desenvolvimento”. Foi com “este espírito” que a Comissão Política do PSD, numa iniciativa dos seus elementos na Assembleia de Freguesia de Paramos, esteve em diversos lugares da freguesia de Paramos.

Esta iniciativa é, segundo o António José Sá, para continuar ao longo de todo o mandato, “pois, os paramenses também votaram em nós, compete-nos zelar pelos interesses da nossa freguesia alertando sempre para o que está menos bem, tentando sensibilizar os actuais responsáveis autárquicos para os seus compromissos com o eleitorado, mas também com todos os que anseiam o desenvolvimento sério da nossa freguesia.”

Para o presidente da Comissão Política do PSD, Vicente Pinto, “estas iniciativas são de salutar pois é no contacto com as populações que conseguimos ter uma visão mais clara e alargada dos problemas, abrindo assim caminhos à solução dos mesmos.”

Vicente Pinto reafirma “a confiança depositada nesta equipa de valor composta por homens e mulheres de Paramos que abraçaram esta causa com entusiasmo e dedicação por amor à sua freguesia.”

E salienta:

“Estou certo que irão continuar a fazer um bom trabalho. O PSD orgulha-se de ter gente assim nas suas fileiras, estando certo que os paramenses estão também atentos e certamente o



O PSD de Paramos critica “as condições da habitação social”

saberão avaliar.”

Em sede de Assembleia de freguesia, “o PSD em Paramos tem apresentado documentos e alertado para problemas e preocupações na gestão dos destinos da freguesia.”

E...

“Tem-se debatido pela realização de obras estruturais de fundamental importância para todos os paramenses. Obras enunciadas em promessas eleitorais, tais como: arranjos das casas de banho da Igreja Matriz de Paramos, habitações a cus-

tos controlados do lugar da lomba, revisão da sinalização na freguesia, a construção de infra-estruturas de apoio ao complexo desportivo e ao rink desportivo do Parque Américo Magano, a promoção do castro d’ovil, revitalização da barrinha,

funcionamento condigno do aeródromo, desenvolvimento do parque industrial.”

Sobre esta matéria, António José Sá referiu:

“No nosso entender, es-



HOTEL CANINO
Escola de Treinos

**SE VAI DE FÉRIAS
FAÇA JÁ A SUA RESERVA**



Rua do Lavrador, n.º 47 – Cardielos – Rio Meão
4520 Sta. Maria da Feira • Telef. 256 784 005 • Tlm. 919 651 821

Vendo

APARTAMENTO T3
no centro de Espinho

Boas áreas c/ lugar de garagem * Bom preço

Tlm. 916 280 509

DR. ILÍDIO SANTOS
MÉDICO DENTISTA

*Implantes
Ortodontia Fixa
Prótese Fixa*

Acordos com:
SAMS/QUADROS
ACASA * CGD * ADSE * PSP * SIM
ALLIANZ * AXA * ZURICH

Consultórios:
Rua 16 (Esquina Rua 19), n.º 545-1.º Dt.º - Espinho - Telef. **22 734 29 31**
R. Manuel Alves de Sá, 15 G - 4400-494 V.N. Gaia - Telef. 22 711 86 61 / 22 711 86 42



tas obras, devem merecer mais empenho e mais realismo pelos seus responsáveis que, em período eleitoral, não falavam de falta de verbas, ou de dificuldades orçamentais. A verdade é que o país está infestado de habilidosos que atraem ingénuos investidores a acreditarem uma obra, acabando por fugir com o sinal... temos a confiança de que o que se sucede em Paramos, nada tem de comparável com esta realidade, o sinal neste caso é a vitória nas últimas eleições, a obra são as promessas escritas."

Paramos tem enormes potencialidades!

"Todos os paramenses sabem a premente necessidade de se criarem postos de trabalho, fomentar o negócio, melhorar as condições de vida, fixar os nossos jovens na freguesia, promover o turismo, mexer em pontos estratégicos de Paramos que carecem de intervenção urgente. Poderíamos atrevidamente afirmar que somos a freguesia do concelho de Espinho que melhores condições tem para proporcionar um desenvolvimento sustentado, sendo uma freguesia singular e com enormes potencialidades! Senão, reparem, dispomos de aeródromo, golfe, hipismo, o castro património mundial, barrinha, parque industrial. Quantas freguesias almejavam ter estas potencialidades? Vamos contentar-nos com uma relva sintética, com uns passeios, ou uns chuveiros em 12 anos? Não estaremos a ser pouco ambiciosos?"

E aludindo a "um embargo caricato e até masoquista", em tom mais crítico acrescentou:

"Consideramos caricato e até masoquista, como se tenta embargar ou evitar a construção de um empreendimento social benéfico para a nossa terra. É sem dúvida um exemplo negativo de uma política suportada por discrepâncias de legalidades à vista de todos. Lobbies ou coincidências infelizes, a nossa querida freguesia está cheia de exemplos de construções duvidosas, em que para uns vale tudo e para outros vale nada. Além do mais, por acidente, já admitido pelo actual executivo e corrigido na semana seguinte, os membros da Assembleia de Freguesia de Paramos onde se incluem os vogais do PSD, foram acusados de subscreverem uma resposta ao Centro Social de Paramos na qual não se revêem, nem concordam com o documento."

E quanto ao "desleixo" no complexo habitacional...

"O PSD de Paramos está muito preocupado também com o complexo habitacional de Paramos. Aquele espaço está ao desleixo, não há apoios nem atenção por parte da autarquia. Quem construiu aquele espaço? Enfiem-se as pessoas naquele local e não



O PSD de Paramos aponta... "o terreno da habitação social prometida para os jovens"

se dá o devido acompanhamento? A criação de um grupo de manutenção e de uma comissão de acompanhamento, não seria importante? Pelo que temos constatado aquele aglomerado de famílias só recebe melhoramentos ou visitas em período eleitoral, o que é demonstrativo de quem coloca os interesses políticos à frente das carências populacionais. É o chamado dar para rece-



vegetação selvagem propicia a proliferação de ratos e por consequência também de doenças. Os jovens da freguesia e do concelho terão que esperar até ficarem velhos para adquirirem uma habitação para jovens? Onde está a pressa que se viu nas últimas eleições? Vejamos: há oito anos eu tinha 24 anos, quando me foi falado nestas habitações, neste momento toda a minha ge-

nos que quase sempre provocam danos elevados naquela zona. Por outro lado o PSD Paramos insiste na necessidade do prolongamento do passadiço que nasce em Espinho em direcção a Gaia e que teria interesse que fosse seguido para sul passando pela nossa freguesia."

As colectividades "merecem mais"...

"No que concerne às colectividades paramenses, os vogais do PSD de Paramos consideram que não se podem confinar somente a uns subsídios ou ajudas esporádicas utilizadas estrategicamente para manter os interesses eleitoralistas, as colectividades merecem mais. De tantas colectividades existentes na freguesia, quantas têm sede? E dessas que têm quantas estão legalizadas?"

Finalmente, um balanço:

"O principal objectivo deste grupo de paramenses superam as cores e interesses político-partidários, estamos preocupados com o futuro da nossa terra e é em reflexão com tudo o que tem sido feito no passado e presente, que sentimos a necessidade de exigirmos mais e melhor empenho, mais e melhor obra, mais e melhor revindicação, mais e melhor desenvolvimento. Efectuando um balanço deste primeiro ano de intervenção política activa, os vogais do PSD Paramos, consideram o trabalho desenvolvido enquanto oposição bastante positivo, estamos abertos e atento às dificuldades de todos que habitam na nossa terra e a todos os que gostariam de cá viver. Tal como até hoje e no futuro este grupo exigirá vilmente que o que foi prometido por quem mereceu a confiança do eleitorado, seja concretizado. Estamos atentos ao que se passa na freguesia, e encaramos os próximos tempos de uma forma activa, mantendo sempre uma postura séria e preocupada com os anseios dos nossos conterrâneos."



ber. É preciso mais intervenção e mais preocupação com as necessidades das pessoas. Essa é a política que o PSD de Paramos preconiza."

E sobre a habitação para jovens, "quando ficarem velhos!"...

"Está ao completo abandono o terreno onde serão construídas as habitações a custos controlados do lugar da lombá. Além de estar a servir de depósito de lixos, a



ração está casada, com filhos a viver quase todos fora da freguesia. O que perguntamos é simples, quantas gerações faltam para aparecer habitações para jovens a custos controlados?"

Relativamente ao passadiço para a praia de Paramos:

"A praia de Paramos não pode ser reduzida a dois meses de verão e a uma festa de S. João. Vivem nesta zona muitas famílias que precisam de ser protegidas dos Inver-

Manuel Monteiro no mar de Espinho

Em defesa dos pescadores



Na manhã da passada sexta-feira, a companha espinhense Nelson e Sérgio fez-se ao mar com dois tripulantes especiais, o presidente da 'Nova Democracia' Manuel Monteiro quis conhecer de perto a Arte Xávega, tendo acompanhado os pescadores espinhenses mar adentro, para depois levantar a sua voz em defesa dos pescadores.

Sandra Soares

Acompanha Nelson e Sérgio já se havia feito ao mar nessa madrugada, mas como o chefe da companha lamentou o resultado não foi famoso e mal deu ara pagar os sete litros de gasolina que foram gastos no barco fora o

gasóleo das máquinas que puxam as redes.

Estas são apenas algumas das dificuldades que Manuel Monteiro pode ficar a conhecer em primeira-mão na viagem que efectuou com os pescadores espinhenses, mas também através das palavras dos homens e mulheres que se encontravam

na Praia dos Pescadores e aproveitaram para dar conta de alguns dos seus lamentos.

Tal como revelou, Manuel Monteiro tem procurado, nos últimos tempos, "voltar a chamar à atenção de Portugal para este sector dizendo uma coisa muito simples: Portugal é um dos países da

União Europeia com maior costa de mar e não faz sentido que esteja a deitar ao abandono e ao desprezo o seu sector das pescas".

E explica: "As pescas em Portugal têm vindo a diminuir a sua capacidade produtiva o que é lamentável tendo em atenção não apenas o nível económico que o

país pode retirar das suas capturas de pesca, como também o tipo de pessoas e quantidade de pessoas que se dedicam a este tipo de actividade".

É por esta razão que o presidente da Nova Democracia considera "que todas as pessoas da política têm o dever, moral até, de se dedi-

carem de corpo e alma ao trabalho que estes homens dedicam todos os dias, contra ventos e marés, no sector da pesca".

Manuel Monteiro esteve recentemente no mar com os pescadores de Mato-



«Defesa de Espinho» - 3880 - 2006-08-10



DIREÇÃO-GERAL DOS IMPOSTOS
DF DE AVEIRO

SERVIÇO DE FINANÇAS DE ESPINHO

Edital / Anúncio

(2.ª publicação)

PROCESSO DE EXECUÇÃO FISCAL

N.º 0078/2005/01013432 e apensos

DANIEL FERREIRA DIAS, Chefe do Serviço de Finanças de Espinho.

Faz saber que, nos termos do n.º 2 do artigo 239.º e n.º 1 do artigo 242.º do Código de Procedimento e Processo Tributário (CPPT), por este Serviço de Finanças correm éditos de 20 (vinte) dias, contados da data da publicação deste anúncio, citando os credores desconhecidos e os sucessores dos credores preferentes, cujos créditos gozem de garantia real sobre os bens penhorados, para, nos termos do n.º 1 do artigo 240.º do CPPT e n.º 1 do artigo 250.º do Código do Processo Civil (CPC), reclamarem os seus créditos no prazo de 15 (quinze) dias, findos que sejam os dos éditos, acrescidos da dilação prevista no n.º 3 do art.º 252-A do C. P. Civil (30 dias), no processo de

execução fiscal acima identificado, instaurado por dívidas de IVA, IRS, Coimas Fiscais, no valor de euros 244.854,69, em que é executado Transportes Centrais da Costa Verde, Lda., NIPC 500555338 com residência/sede em Rua 18, n.º 288-4500 Espinho.

Mais faz saber que, nos termos do n.º 1 do artigo 244.º do CPPT, vai realizar-se no dia 12 do mês de Setembro 2006, pelas 10 horas neste Serviço de Finanças sito à Rua 26, n.º 605 - Espinho, a venda por meio de proposta em carta fechada, nos termos do artigo 248.º e seguintes do CPPT, dos bens abaixo designados penhorados à(ao) referida(o) executada(o) no processo supra.

DESIGNAÇÃO DOS BENS PENHORADOS

Verba n.º Um – Semi-reboque tipo carga, marca Montenegro, de matrícula L-126984 do ano de 1995, com caixa aberta ou estrado, ao qual se atribui o valor presumível de 15.000,00 euros (quinze mil euros).

Verba n.º Dois – Veículo pesado de mercadorias, marca MAN, de matrícula 97-12-LX do ano de 1990, a gasóleo, ao qual se atribuiu o valor de euros 20.000,00.

Verba n.º três – Veículo tractor de mercadorias, marca Renault, de matrícula 33-05-LN do ano de 1991, a gasóleo, ao qual se atribui o valor presumível de 20.000,00 euros (vinte mil euros).

Verba n.º quatro – Semi-reboque de carga, marca Bascontriz e matrícula P-70545, do ano de 1997, com caixa AB/EST.C/S cobertura, no valor de euros 15.000,00.

O valor base para venda é de euros 49.000,00, o correspondente a 70% do valor atribuído na penhora, não sendo consideradas as propostas de valor inferior.

É fiel depositário dos bens penhorados o Sr. Manuel Ferreira Bastos, residente em Rua da Fonte, n.º 140 – 4410 Serzedo - Vila

Nova de Gaia, que os mostrará para que possam ser vistos e examinados nas condições referidas no artigo 891.º do Código do Processo Civil (CPC).

A abertura das propostas far-se-á no dia e hora acima referidos, pelo que, as mesmas terão de dar entrada nestes Serviço de Finanças até àquela hora e dia. Os envelopes com as propostas, devem ser fechados, contendo no canto superior esquerdo o n.º do processo a que se referem. Serão apenas aceites as propostas que, para além de indicarem o bem a que se referem e o preço oferecido, estejam assinadas e identifiquem os proponentes mediante junção de fotocópias do bilhete de identidade e do número fiscal de contribuinte ou de pessoa colectiva.

Se no acto da venda, o preço mais elevado for oferecido por mais de um proponente, abrir-se-á logo, se estiverem presentes, licitação entre eles, salvo se declararem que pretendem adquirir o bem em compropriedade. Estando presente só um dos proponentes do maior preço, pode este cobrir a proposta dos outros, se ausentes ou não pretenderem licitar proceder-se-á a sorteio.

Sobre o valor da transmissão acrescerá, IVA à taxa de 21%.

No acto da venda deverá ser depositado a totalidade do preço oferecido, ou, a quantia mínima de 1/3, devendo a parte restante ser depositada no prazo de 15 dias, conforme nos termos da alínea d) do artigo 256.º do CPPT.

Serviço de Finanças de Espinho, aos 25 dias do mês Julho do ano de 2006

O Chefe do Serviço de Finanças,
a) Daniel Ferreira Dias

O Escrivão,
a) Alberto Casimiro Milheiro



sinhos, tinha estado há uns tempos durante uma semana no mar, mas não conhecia pessoalmente a Arte Xávega daí o seu interesse em viajar no barco da companhia espinhense, até porque "Espinho tem uma tradição imensa na pesca, gosta-se sempre falar do peixe de Espinho, com todo o respeito pelos demais..."

Impressionado com o que viu no mar alto, Manuel Monteiro lamenta que "Portugal esteja a vender todos os dias o sector das pescas a Espanha. A França está a aumentar a sua capacidade de captura de pesca, a Espanha também e Portugal está a diminuir. Há cada vez menos pescadores em Portugal embora o mar seja o mesmo, há cada vez menos gente a trabalhar no mar e na pesca, embora o mar seja o mesmo~

□..."

O político acredita que esta situação resulta de uma "estratégia concertada que não é só do Governo do engenheiro José Sócrates mas de todos os Governos e eu tenho de lamentar, por exemplo, que num passado recente um governo do PSD e do CDS-PP que era o meu antigo partido, com pessoas que foram eleitas pelo distrito de Aveiro e que foram eleitas para defender o sector das pescas, tenha virado as costas ao mesmo, tenha traído os pescadores que também contribuíram para a sua eleição. Penso que isso é lamentável e que tem de ser claramente denunciado".

Entretanto, perante os microfones da televisão e rádio nacionais o presidente da nova Democracia foi instado a falar sobre a plataforma de entendimento da direita portuguesa que defendeu recentemente, ideia que o levou a convidar o presidente do CDS-PP para um polémico almoço.

Para Manuel Monteiro, "não faz sentido que tantos anos após o 25 de Abril de 74, aqueles que se dizem de direita não tenham uma linha de actuação comum e se encontrem tradicionalmente



depois das eleições para fazerem acordos de poder, dizendo o teu partido leva não sei quantos ministérios, o meu leva não sei quantas secretarias de Estado... Creio que isso é um erro e negativo para a afirmação dos valores da direita".

Face a esta realidade muito concreta propôs a Ribeiro e Castro um almoço "para conversarmos sobre o que considera a necessidade da existência de uma plataforma de pensamento, tentando saber o que une e divide os democratas-cristãos, os conservadores e os liberais".

Este almoço foi definido por Manuel Monteiro "como um primeiro passo, uma primeira conversa tão importante quanto as reacções negativas que provocou dentro do CDS", reacções e polémicas que já tiveram novos desenvolvimentos estando na mesa a proposta do CDS-PP da realização de uns Estados Gerais da direita.



EM ESPINHO

Qualidade de vida é...

EDIFÍCIO

PROGRESSO

FIM DE ATROPELOS!

Aproveite a praia sem preocupações para estacionar o seu carro em segurança!!!

Compre já o seu lugar de garagem a preços nunca vistos!!!

Stand de Vendas aberto todos os dias
Ruas 8 - 12 - 33 e 35

227 324 535 • 917 587 524

Promotor: Manuel Francisco da Silva & C.ª Lda.

Vende-se Terreno aprovado

EM ESPINHO

C/ projecto para 3 vivendas geminadas, 1 T1, 6 T2,
2 T2 c/ duplex c/ banho, quarto e salão c/ 35 m2

Tlm. 919 591 294

**MÉDICOS
DENTISTAS**

**JORGE FERREIRA
BRUNO MORRIS**

SAMS QUADROS
SAMS * CGD
ADVANCE CARE * MÉDIS

Edifício S. Pedro
Sala W
Rua 23, n.º 174
Telef. 22 734 86 93

PALAVRAS À SOLTA

Prática seguida no cálculo de juros dos empréstimos gera lucros que podem ir dos 73 aos 198 milhões

Banca ganha milhões com arredondamento de juros

Diário de Notícias

Isenções nos rendimentos deixam de poder ser acumuladas; nova regra permitirá só um benefício – o mais favorável

Fisco reduz benefícios a deficientes

Correio da Manhã

Governo revê os 36 regimes que pagam taxa social única e custam 271,8 milhões de euros

1,6 milhões pagam taxa reduzida de Segurança Social

Diário de Notícias

Promessa do Governo de se pagar impostos a prestações é ainda limitada a seis modalidades e só poderá ser utilizada por quem não tenha quaisquer outras dívidas fiscais

Impostos pagos com prestações são penalizados com juros

Diário de Notícias

Vão limitar-se às 12 horas obrigatórias no serviço de urgência em protesto contra os cortes do Governo; alguns perdem

Médicos recusam fazer mais horas extras

Correio da Manhã

Em Oeiras, Sintra e Amadora

114 mil pessoas sem médico de família

Diário de Notícias

Ministério da Saúde admite dar aos restaurantes e bares opção sobre o consumo de tabaco

Empresas portuguesas já discriminam fumadores

Diário de Notícias

Objectivo é aumentar taxa de natalidade e dois casais já receberam cheque

Junta de Provesende resolveu que cada bebé vale 250 euros

Jornal de Notícias

Líder da Junta e vereador

Autarcas ao soco na praça em Avanca

Correio da Manhã

"Excelente ano turístico" **Guerra no Médio Oriente desvia turistas para o Santuário de Fátima**

Região Leiria

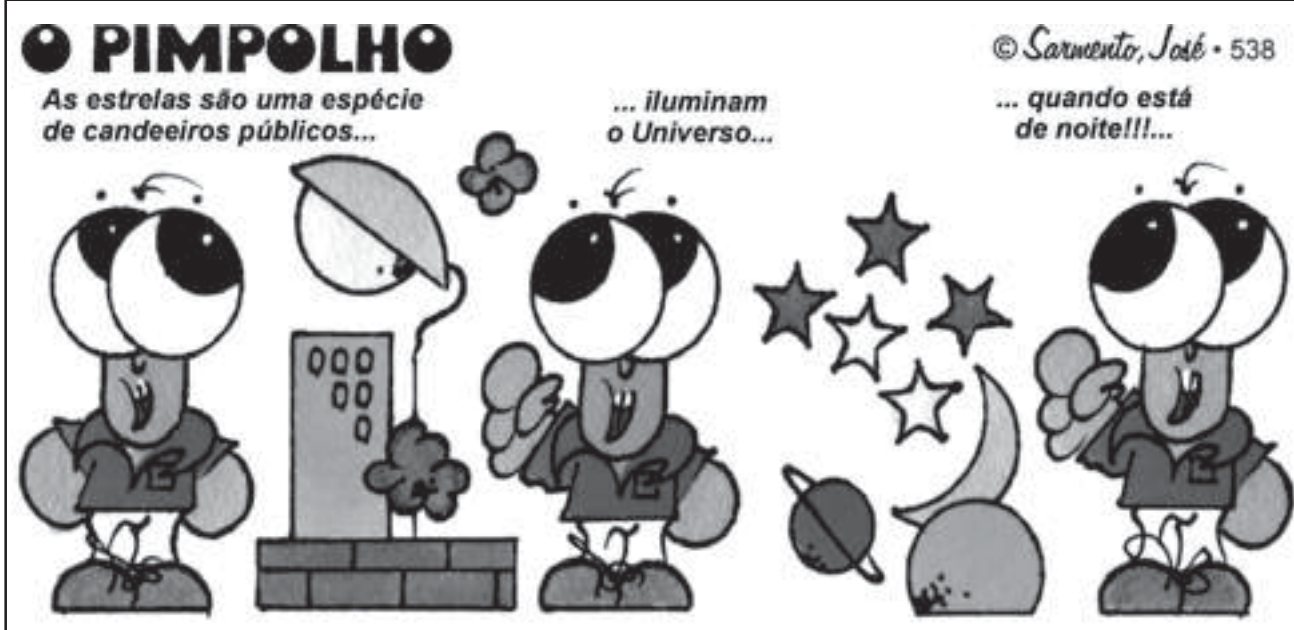
**Actividades na praia e no Multimeios**

Assim, o 'Sol na Praia' é uma actividade que decorrer todas as sextas e sábados, entre as 17 e as 19 horas, e aos domingos, entre a 1 e as 18 horas, no passeio em frente à praia da Baía.

Esta acção pretende cativar e conduzir o público em geral para a "exploração" do Sol, nomeadamente através da observação dos detalhes do seu disco com a ajuda de telescópios ópticos e solares.

Sempre com o objectivo divulgar a ciência e ainda no âmbito da astronomia de Verão também está a decorrer a iniciativa 'O céu por outros olhos', que tem como objectivo levar os participantes a observar diversos objectos do universo vizinho tais como, a Lua e os planetas, estrelas de diferentes cores, estrelas múltiplas, enxames estelares, nebulosas planetárias, galáxias e grupos de galáxias, usando o telescópio e as câmaras de observação instalados no observatório do Centro Multimeios de Espinho.

Para diferentes objectos irão ser feitas observações visuais usando oculares, bem como irão ser obtidas imagens usando as câmaras, de forma a ter uma melhor percepção do objecto, e para que em conjunto com todos os participantes se faça uma análise mais profunda do que se está a observar.

Pretende-se também disponibilizar aos participantes um par de binóculos, para que estes possam perscrutar o céu individualmente. Ao contrário do Telescópio, que encontra os objectos de uma forma totalmente automática, pretende-se com os binóculos, que possuem um grande campo de visão, levar os participantes a envolverem-se mais activamente na astronomia no verão, exercitando-se no uso de um mapa de

Astronomia de Verão

Como já é habitual, este ano, o Centro Multimeios volta a organizar uma série de actividades a decorrer no mês de Agosto integradas no programa Astronomia de Verão do Ciência Viva e que visam levar a ciência até junto das pessoas, nomeadamente, à praia.

Sandra Soares

estrelas para encontrar objectos que lhe são sugeridos.

Esta actividade decorre de às terças, quartas, quintas, sábados e domingos, havendo sessões de meia hora às 22, 22.30, 23 e 23.30 horas para as quais é necessário efectuar marcação.

As 'Conversas de Astronomia' são palestras realizadas no planetário, seguidas de visita ao Observatório onde se pretende dar a conhecer ao público algumas matérias interessantes no âmbito da Astronomia e que não são possíveis de ser referidas nas outras actividades.

Os temas abordados estão ligados a assuntos actuais abrangendo vários campos da investigação científica. São eles: a origem do sistema solar; o

universo e a sua evolução; viagem pelo sistema solar; Terra e Marte. As palestras decorrem à sexta-feira e têm início marcado para as 22 horas, seguindo-se depois a subida ao observatório onde a noite termina com uma observação.

Por fim e ainda no âmbito do programa referido, à sementeira do que ocorreu no ano passado, vai ser efectuada uma 'Caça aos meteoros' que vai decorrer já esse sábado na freguesia de Albergaria da Serra, em Arouca.

O objectivo desta acção é observar meteoros, numa época do ano especialmente propícia, a partir de um local de fácil acesso e com pouca poluição luminosa.

Os meteoros estão sobre-

tudo associados à intersecção da Terra com o rasto de partículas deixadas por cometas quando se aproximam do interior do Sistema Solar. h□ Daí que existem datas mais favoráveis para a sua observação e às quais nos pretendemos associar para observar as chamadas Chuvas de Estrelas Cadentes.

A chuva seleccionada para este ano foi a das Perseidas. As observações terão dois tipos de cariz: o primeiro no local, tanto a olho nu como dispositivos apropriados. Pretende-se também observar o céu usando um dispositivo "All-Sky" que permite obter imagens de todo o céu simultaneamente. Pode-se assim registar o rasto deixado pelos meteoros, a sua direcção, número, intensidade e respectivo radiante.

Desta forma, o Centro Multimeios estará não só a realizar observações públicas, mas também a recolher dados de inegável interesse científico, que pretende processar à posteriori. Irá também ser usado um telescópio portátil para complementar as observações, tentando observar meteoros a mais elevadas altitudes e outros objectos de interesse astronómico.

Entretanto e ainda no âmbito da astronomia, o Planetário mantém em exibição três sessões: aos sábados, domingos e feriados 'A Zanga da Lua', pelas 15 horas e 'Acampar com as Estrelas', pelas 17 horas; apenas aos domingos e feriados, pelas 16 horas é exibido 'Hubble, 15 anos de Descobertas'.

Também no planetário todas as tardes de sábado são preenchidas por 'O Céu do Mês', uma sessão construída ao vivo e em tempo real, na qual vão sendo explicados factos astronómicos, tendo sempre por base o céu nocturno do mês em questão.

PALAVRAS À SOLTA

Vizinhança diz que a construção parece um jazigo; Câmara da Azambuja não emitiu licença para o templo

Fez uma capela no quintal para pagar promessa

Jornal de Notícias

A 15 milhas da Boca da Barra; exemplar de 15 quilos e 1,20 metros

Pescador de Águeda pescou um tubarão e devolveu-o ao mar

Soberania do Povo

Esquemas visam copiar códigos de acessos a contas

Buscas na Internet batem recordes

Jornal de Notícias

No Porto

Chefe de esquadra preso por tráfico de diamantes

Correio da Manhã

Em Lisboa

Polícia assaltou ourives

Correio da Manhã

Polícias não conseguiram disparar quando queriam impedir um assalt em Lisboa

Armas encravam no "mãos ao ar"

24 Horas

Cercado pela GNR não aguentou a pressão; pegou fogo ao quarto da vivenda que roubava em Amarante e deu um tiro na cabeça

Assaltante matou-se

Correio da Manhã

Entre os cinco detidos suspeitos de furto de material informático em Almada estão dois taxistas de Lisboa que usaram a viatura sem o dono saber

Assaltavam com um táxi

Correio da Manhã

Em Lisboa

Condutor foi multado três vezes à mesma hora

Jornal de Notícias

Em Mirandela

Condutor bêbado foi contra as pernas de um polícia

Jornal de Notícias

Na Azambuja

Motorista da Câmara com 2,75 de álcool

Correio da Manhã

Camião de cortiça roubado na Estrada Nacional entre Coruche e Almeirim

Motorista amarrado a uma árvore

24 Horas

vende-se esmoriz

t2 novos prontos habitar localizado em zona de escolas mensalidade desde 242,19€

cgr

Feira | Rua Gilberta Paiva, 9

mediação imobiliária AMI 1817

256 374 883 | 962 405 515

vende-se - espinho

moradias e lotes de terreno em loteamento junto a Espinho, moradias em construção t5 com áreas e acabamentos excelentes. lotes para moradias de 2, 3 ou 4 frentes. todas as infra-estruturas já concluídas.

cgr

Espinho | Avenida 32, 788

mediação imobiliária AMI 1817

227 340 017 | 966 344 583

vende-se - junto a espinho

moradias t4 - em finais de construção, aspiração central, caldeira, electrodomésticos, tectos falsos com focos, recuperador de calor. excelentes áreas. garagem fechada 2 carros, 50 m2 de jardim. excelente preço.

cgr

Espinho | Avenida 32, 788

mediação imobiliária AMI 1817

227 340 017 | 966 116 732



Foto VÍTOR LANCHÁ

Oito clubes impedidos de competir foram, contudo, sorteados no alinhamento das séries

Sp. Espinho na Série B da II Divisão

O Sporting de Espinho irá integrar de novo a Série B do Campeonato Nacional da II Divisão, segundo ditou o sorteio das 58 equipas nas séries para a época de 2006/2007. Alinhamento que incluiu a Associação Desportiva de Machico na Série B, onde também já se posicionava outro representante da Madeira - Camacha -, sendo, ainda, necessário sortear que série teria 16 clubes, facto que

pendeu para a Série C, resultando em 14 equipas para cada uma das restantes.

Oito clubes estão impedidos de competir na II Divisão (e dez na III), por dívidas a terceiros, em especial a jogadores, mas face aos regulamentos vigentes, podem (como, de facto, na segunda-feira) participar no sorteio.

A Federação Portuguesa de Futebol está a processar a alte-

ração destas normas, a fim de, na próxima época, ser criado um licenciamento de clubes (como o que regula a participação nas provas da UEFA).

Por enquanto, os clubes naquelas circunstâncias têm até ao próximo dia 25 para regularizar a situação. Caso contrário, a alternativa poderá passar pelo adiamento dos respectivos jogos da primeira jornada junto dos adversários, adiamento nunca superior a duas semanas, ou têm falta de comparência. À segunda... ficam afastados da competição!

O sorteio do calendário definitivo realiza-se hoje, pelas 15 horas, na sede da Federação Portuguesa de Futebol.

Série A

Fafe
Lousada
Pontassolense
Vila Meã
Ribeira Brava
Famalicão
Lixa
Maia
Bragança

Ribeirão
Marítimo "B"
Moreirense
Freamunde
Maria Fonte

Série B

Camacha
Machico
Ovarense
Portosantense
U. Madeira
U. Lamas
Fiães
Infesta
Marco
Lourosa
D. Sandinenses
Esmoriz
Sp. Espinho
Paredes

Série C

Abrantes
Avanca
Portomosense
Fátima
Mirandense
Operário
Madalena
Pampilhosa

Cancelado jogo com Feirense Torneio Cidade de Espinho no sábado com Avanca e Sanjoanense

Depois de um ensaio com a equipa de juniores aquando da apresentação aos associados no arranque para a nova época futebolística e de um jogo (desfavorável por um 1-2) com o União de Leiria, da Liga principal, na segunda edição do Troféu Comendador Manuel de Oliveira Violas, o jogo com o Feirense agendado para ontem foi cancelado.

O Sporting de Espinho prosseguirá, contudo, a sua preparação, no sábado, às 16 horas, com a realização do Torneio Cidade de Espinho, no Estádio Comendador Manuel de Oliveira Violas, com

a Sanjoanense e o Avanca.

No dia 16, Gondomar-Sporting de Espinho, às 18 horas; dia 23, pelas 18 horas, Moreirense-Sporting de Espinho; dia 26, às 10 horas, Leça-Sporting de Espinho.

Tourizense
Oliveira do Bairro
Lusitânia
Penalva de Castelo
Nelas
Covilhã
Pombal
Oliveirense

Série D

Alverca
Atlético
Mafra
Pinhalnovoense
Elétrico
Estrela
Barreirense
Imortal Albufeira
Louletano
Odivelas
Real Sport Clube
Torreense
Messinense
Rio Maior

Lúcio Alberto

TOTOBOLA

Concurso dos Órgãos de Informação n.º 33/2006 de 13/08/2006. Prognóstico "Defesa de Espinho", Redacção Desportiva:

1. Lille-Lens 1
2. Lorient-Bordéus 2
3. Mónaco-St. Étienne 1
4. Nancy-Sedan 1
5. Nice-Nantes 2
6. Troyes-Le Mans 1
7. Valenciennes-Paris St. Germain .. 2
8. Schalke 04-Eintracht F. 1
9. Estugarda-Nuremberga 1
10. Hannover-Werder Bremen X
11. Hamburgo-Armínia B. 1
12. Gefle-IFK Gotemborg 2
13. Hammarby-Örgryte 1



Embale-se ao som do mar, em Espinho.

Venha para o seu recuado morar, com preços de arrasar.

Stand de Vendas aberto todos os dias
Ruas 8 - 12 - 33 e 35

227 324 535 • 917 587 524
Promotor: Manuel Francisco da Silva & C.ª Lda.

CLINICA MÉDICO
LEOPOLDINA SANTOS TAVARES, LDA



Acordos : ACASA - CGD - MULTICARE

Rua 23, n.º 773 - 1.º Esq. -- 4500-277 ESPINHO
Telef: 22 732 41 21

EMPRESA SEDIADA EM ESPINHO - SECTOR AUTOMÓVEL
necessita

RECEPCIONISTA/CAIXEIRO DE PEÇAS

(m/f)

Carta a este Jornal ao n.º 17932

São quatro os jovens espinhenses do Oceano Espinho Clube que pretendem marcar presença na etapa do Campeonato Mundial de bodyboard que se realiza na Praia Grande, em Sintra, de 23 a 27 de Agosto. A presença está assegurada, "mas os apoios de entidades da terra para ajudar às despesas seriam muito bem-vindos!"



Presença na etapa do Mundial em Sintra

Bodyboarders espinhenses precisam de apoio

Sandra Soares

Carlos Tavares, Paulo Valente, Ricardo Faustino e Tiago Ramires são quatro jovens espinhenses, praticantes de bodyboard, que participam re-

gularmente nas etapas nacionais e algumas internacionais da modalidade tendo já alcançado alguns bons resultados.

Carlos Tavares acumula a ocupação de nadador-salvador na Praia de Espinho com a sua actividade de bodyboarder ten-

do já conseguido um bom lugar no regional e chegado aos oitavos-de-final numa etapa nacional. Paulo Valente já conseguiu alcançar quatro finais em etapas nacionais e foi campeão regional, acumulando estas vitórias com o orgulho de ter sido

convocado para um estágio de selecção nacional.

Ricardo Faustino conseguiu chegar aos quartos-de-final na última etapa do mundial que se realizou, no ano passado, no nosso país, tem também marcado presença nas provas nacionais e chegou recentemente de uma viagem de sonho, com paragem nas praias da Austrália e Taiti.

Quanto a Tiago Ramires, já foi finalista de uma etapa do europeu da modalidade e de várias etapas do nacional, tendo também marcado presença na etapa do mundial, realizada em Portugal, no ano passado.

Estes quatro jovens são elementos do Oceano Espinho Clube, secção da APAM (Associação Portuguesa de Artes Marci-

ais), que representam nas provas em que participam, assim como à cidade de Espinho.

Os atletas contam com o patrocínio da Invert Shop a nível de fornecimento de material. O clube também dá a sua colaboração, mas esta colaboração que já foi de ordem financeira, neste momento, limita-se ao apoio logístico, pelo que as despesas de inscrição, deslocações e alojamento ficam por conta dos jovens.

O valor de inscrição nas provas ronda sempre os 150 euros, pelo que, acrescidas as restantes despesas, uma participação numa etapa fica sempre bastante dispendiosa, daí o apelo para que as entidades da terra, privadas ou públicas, os patrocinem.

Em troca do apoio financeiro os jovens comprometem-se a divulgar a entidade nas provas nacionais e internacionais, assim como na imprensa nacional e da especialidade que normalmente cobre estes eventos.

Apesar do esforço financeiro requerido, a presença dos quatro jovens espinhenses deve estar garantida em Sintra no final do mês, ainda assim, os jovens gostariam de partir para sul com mais apoio.

E sendo esta uma cidade que tem excelentes praias para a prática da modalidade, que merecem divulgação, os jovens estão optimistas quanto ao aparcimento de apoios, pelo que deixam o contacto onde podem ser encontrados por um eventual patrocinador: 916 934 912.

Primeira etapa do nacional de bodyboard

Paulo Valente na final

O espinhense Paulo Valente, do Oceano Clube de Espinho, conseguiu lugar entre os quatro finalistas na primeira etapa do Nacional de bodyboard que se realizou a 7 e 8 de Agosto na Praia da Tocha.

Com este resultado, o atleta encontra-se bem posicionado na classificação geral, sendo de esperar que, com a repetição de resultados

deste nível, consiga uma forte subida no ranking nacional.

Destaque ainda para as classificações alcançadas pelos também espinhenses Ricardo Faustino, que conseguiu um quinto lugar, e Tiago Ramires, que chegou aos oitavos-de-final da prova.

Do Oceano Clube de Espinho marcaram ainda presença nesta prova do Nacional, que contou com 120 inscritos: José



Quintas, André Araújo, Carlos Tavares, André Moreira e Márcio Silva.

O Nacional de bodyboard disputa-se este ano em três etapas, a primeira ocorreu na

Praia da Tocha, seguindo-se a da Praia Grande, em Sintra, nos próximos dias 28 e 29, e a

última, na Praia de Sagres, a 1 e 2 de Novembro.

Sandra Soares

*Terminou,
de forma
simbólica, com
as finais entre
os mais jovens
escalões em
competição,
a quarta edição
do 24 Horas
de andebol
de praia,
que decorreu
na Marbelo,
em Espinho,
com muitos
espectadores!*



Andebol de praia na Marbelo

Muito público nas 24 Horas!



Segundo a organização do evento, as mais de 50 equipas presentes no mítico torneio de encerramento das actividades de andebol de praia, trouxeram até às areias de Espinho mais de 500 atletas, muitos deles, figuras internacionais da modalidade, tanto no sector masculino como no feminino, o que contribuiu e muito para a grande moldura humana que assistia aos 108 jogos dos variados escalões em competição: sub-15 femininos; sub-18 masculinos e femininos; seniores masculinos e femininos e veteranos masculinos.

Para a história ficam os vencedores, embora, segundo a organização, esse é um aspecto secundário, pois o



que importava era o divertimento, o "fair play" e, claro está, a prática do andebol de praia, 24 horas, sem parar!

Classificações finais (até aos três primeiros lugares):

Sub-15 femininos – 1.º Maiastars; 2.º ISMAI; 3.º Summerteen.

Sub-18 femininos – 1.º Vomvas 7437; 2.º Laran-Giras; 3.º Lets Play.

Sub-18 masculinos – 1.º Los Guapitos; 2.º Já Fu; 3.º H20.

Seniores femininos – 1.º Viemos à Praia; 2.º Tribo do Sol; 3.º ACT.

Seniores masculinos – 1.º Megasport; 2.º Chelsea Beach Team; 3.º Artic & Friends

Veteranos – 1.º CPN A; 2.º CPN B; 3.º ISMAI.

Diogo Lopes, Tiago Batista, Daniel Moreira, Ana Simões e Sílvia Saiote encerram temporada na competição internacional Feira Cup

Nova época dos trampolins da Académica de Espinho arranca no dia 28



O Torneio Internacional Feira Cup de Trampolins foi disputado nas disciplinas de trampolim individual (TRI) e duplo mini trampolim (DMT), nos escalões júnior e sénior, com a participação da Académica de Espinho.

Para além de muitos clubes nacionais, participaram no evento recentemente realizado em Santa Maria da Feira representantes de África do Sul, Dinamarca, Espanha e Inglaterra.

A organização esteve a cargo do Clube Desportivo Feirense, com o apoio da Associação de Trampolins e Desportos Acrobáticos do Norte e da Federação Portuguesa de Trampolins e Desportos Acrobáticos. A Federação Internacional de Ginástica reconheceu o torneio, pelo que o regulamento a aplicar foi o internacional.

A Associação Académica de

Espinho fez-se representar por cinco ginastas: Diogo Lopes e Tiago Batista no escalão júnior; Daniel Moreira, Ana Simões e Sílvia Saiote no escalão sénior.

Todos os academistas participaram apenas na disciplina de TRI.

Objectivos diferentes eram perseguidos pelos cinco academistas.

Nos casos de Diogo Lopes e Tiago Batista, ainda com idades de juvenis, o principal objectivo foi experimentar o contacto internacional e realizar um programa com as exigências do programa internacional júnior.

Com prestações um pouco abaixo do que era esperado, Diogo Lopes classificou-se na 20.ª posição e Tiago Batista no 17.º lugar.

Daniel Moreira tinha como objectivo a obtenção dos míni-

mos para ingresso na categoria de sénior A (elite). Com uma excelente série 1, posicionou-se nos lugares cimeiro da classificação à partida para a série 2. Nesta até ao sétimo elemento conseguiu produzir uma excelente execução mantendo-se sempre no centro do trampolim. Talvez deslumbrado com tão brilhante desempenho, e num lapso de concentração, executa a recepção do oitavo elemento nos colchões de protecção.

E assim Daniel Moreira terminou de forma inesperada a sua participação no torneio, onde o 12.º lugar obtido fica bastante aquém daquilo que é o seu real valor.

Ana Simões e Sílvia Saiote dominaram por completo a competição preliminar, posicionando-se de forma inequívoca,

respectivamente, em 2º e 1º lugares para a final.

Ana Simões apresentou uma dificuldade abaixo do que pode e é capaz de produzir no seu melhor ao passo que Sílvia Saiote produziu neste evento aquela que é a sua melhor prestação de sempre, quer ao nível da nota final quer da nota de dificuldade.

Na respectiva final, Ana Simões, após ter completado a sua série, tocou o colchão de apoio, falha esta que foi apenas suficiente para a empurrar para o lugar mais baixo do pódio.

Sílvia Saiote realizou na final uma série plena de garra orientada, produzindo uma série com grande amplitude, demonstrando que é um valor seguro também nesta disciplina olímpica e poderá vir a produzir nesta resultados tão grandio-

sos como os títulos mundiais de DMT por equipas e individual.

Sílvia Saiote conquistou de forma indiscutível o primeiro lugar na prova.

Com este torneio, a época competitiva dos trampolins academistas encerrou.

O regresso ao trabalho está agendado para o próximo dia 28.

Ana Simões e Sílvia Saiote regressam à competição já em meados de Setembro, ao serviço da selecção nacional para participar na Loulé Cup na disciplina de Tri.

Também Daniel Moreira deverá representar o clube do mocho nesta competição internacional na mesma disciplina.

"Para a nova época renova-se a ambição dos trampolins academistas para a produção de resultados desportivos de

relevância, como foram exemplo os resultados obtidos nos últimos campeonatos nacionais, europeus e do mundo."

Ao mesmo tempo, pretendem continuar a melhorar as instalações e condições materiais para o treino, o que possibilitará não só perseguir os referidos resultados desportivos, mas também aumentar o número de ginastas nas classes de competição e formação do clube.

"A classe de trampolins agradece a todos quantos, de qualquer forma, contribuíram para a construção das sinergias que levaram ao escrever das páginas mais douradas da sua história ao longo desta época que agora finda, e convoca todos quanto queiram experimentar os trampolins a virem fazer-lo na Académica de Espinho."

T3 – ESPINHO

C/ GARAGEM + ARRUMOS

Junto ao Liceu

Tlm. 916 916 891

— Excelente oportunidade —

Precisa-se

**EMPREGADOS PARA
CERVEJARIA/RESTAURANTE**

(m/f)

Contactar no local: Rua 27, n.º 81



instituto superior de espinho®

isesp

CURSOS

Comunicação Empresarial
(Portaria n.º 734/2002 de 27/06)

Gestão Hoteleira
(Portaria n.º 729/2002 de 27/06)

Contabilidade e Informática
(Portaria n.º 809/2004 de 13/07)

Tel. 22732 26 24 | email: isesp@isesp.pt

www.isesp.pt

Grande Prémio Espinho mais colorido a duas rodas



Fotos CARLOS SALVADOR

Na tarde de sábado o concelho de Espinho ganhou um colorido muito especial com a realização do Grande Prémio Cidade de Espinho de ciclismo, integrado na 1ª Volta a Portugal

de Juniores/Prémio Escola de Ciclismo Fernando Carvalho, que se realizou de 3 a 6 de Agosto e foi promovida pela Associação de Ciclismo do Minho.

Na prova que deu a volta ao

concelho por cinco vezes, contemplando 89 quilómetros, sagrou-se campeão António Carvalho da Dulcetextil/Trevomar/EC Fernando Carvalho, melhor equipa na prova.

Corredor	Equipa	Tempo	Diferença	Corredor	Equipa	Tempo	Diferença
António CARVALHO	DUL	2.15'57"		Ruben CABRAL	NEV	2.16'56"	59"
Ivo FERNANDES	COM	2.16'54"	57"	Pedro CALHAU	VUL	2.16'56"	59"
André FERREIRA	RAP	2.16'54"	57"	Ivan MARCELINO	RAP	2.16'56"	59"
Marcos FERNANDES	CAR	2.16'54"	57"	Ivo SANTOS	DUL	2.16'56"	59"
Rúben OLIVEIRA	STF	2.16'54"	57"	Marco COELHO	STF	2.16'56"	59"
PauIlo COSTA	BAR	2.16'54"	57"	João ROSA	MUN	2.16'56"	59"
Fábio FERREIRA	ADR	2.16'55"	58"	João PEREIRA	CYC	2.16'56"	59"
André SILVA	ACD	2.16'55"	58"	Tiago ENCARNAÇÃO	MUN	2.16'56"	59"
NeIson OLIVEIRA	DUL	2.16'55"	58"	Mário SANTOS	ACD	2.16'56"	59"
Bruno SILVA	ADR	2.16'55"	58"	Roger Ferraro	LOU	2.16'57"	1'00"
Nelson REIS	ADR	2.16'55"	58"	Filipe GOMES	LOU	2.16'57"	1'00"
João COSTA	STF	2.16'55"	58"	Jacinto FIÚZA	SPO	2.16'57"	1'00"
Vitor MACHADO	BAR	2.16'55"	58"	Vasco PEREIRA	VUL	2.16'57"	1'00"
João SILVÉRIO	LOU	2.16'55"	58"	Francisco COSTA	ADR	2.16'57"	1'00"
André SANTOS	DUL	2.16'55"	58"	André DIAS	AVI	2.16'57"	1'00"
Octávio RODRIGUES	NEV	2.16'55"	58"	Eduardo BRITO	CAR	2.16'57"	1'00"
Fábio COELHO	RAP	2.16'55"	58"	Guilherme LOURENÇO	RAP	2.16'58"	1'01"
Ricardo RODRIGUES	TEM	2.16'55"	58"	Rui ANJOS	STF	2.16'58"	1'01"
JoeI LUCAS	ACD	2.16'55"	58"	Jorge ALMEIDA	STF	2.16'58"	1'01"
Anthony SOARES	ACR	2.16'55"	58"	João CAMPOS	CAR	2.17'02"	1'05"
Domingos GONÇALVES	ACR	2.16'55"	58"	David ARROIO	SPO	2.17'25"	1'28"
Diogo NUNES	RAP	2.16'55"	58"	Daniel FERREIRA	MUN	2.17'28"	1'31"
Telmo SILVA	LOU	2.16'55"	58"	Diogo ALVES	ACD	2.18'36"	2'39"
Mickael PEREIRA	BAR	2.16'56"	59"	Rogério ARAÚJO	TEM	2.18'37"	2'40"
Rúben SILVA	DUL	2.16'56"	59"	Pedro MORGADO	VUL	2.18'37"	2'40"
Tiago NEPOMUCENO	ACD	2.16'56"	59"	Hugo CUNHA	NEV	2.18'38"	2'41"

Corredor	Equipa	Tempo	Diferença
1. Dulcetextil/Trevomar/EC Fernando Carvalho	DUL	6.4947'	
2. Os Rapiocantes Ribeirenses	RAP	6.5044"	57'
3. Silva e Vinha/ADRAP	ADR	6.5045"	58'
4. CC Barcelos/AFF Electrodomésticos	BAR	6.5045"	58"
5. Stª Maria Feira/Leclerc/Moreira Congelados	STF	6.5045"	58"
6. ACD Milharado/Intermarché/Mafra	ACD	6.5046"	59"
7. CC J. M. Nicolau/GD Pontével/GD Louisa	LOU	6.50'47"	1'00"
8. Carpintaria C Maciel/Jogapau!Barroselas	CAR	6.5053"	1'06"
9. Munditubo/CC Aldeia Paio Pires	MUN	6.51'20"	1'33"
10. Neves/Vauner/Ramalde	NEV	6.5229"	2'42"
11. Vulcal/Implenitus/CC do Centro	VUL	6.5230"	2'43"
12. ACR Roriz/Pedal Clube/Givec	ACR	7.0116"	11'29"
13. CC Spol CaixaNova/CRP Alfena	SPO	7.01'48"	12'01"



Lapso

Datas

Na pretérita edição foi anunciado que a prova de ciclismo seria no domingo, mas afinal foi disputada no sábado.

A indicação de domingo constava da documentação emanada da Associação Comercial de Espinho, promotora do evento, um lapso que nos induziu em erro e do qual, contudo, nos penitenciamos, particularmente ante os leitores.

OS NOSSOS CLASSIFICADOS • OS NOSSOS CLASSIFICADOS

ADVOGADOS

DR. J. MOREIRA DE SOUSA - Advogado - Escritório: Rua 23 n.º 773-1.º Dt.º. Telef. 227342022 c/ Fax 227319505.

ALUGA-SE

ALUGAM-SE 2 LOJAS pequenas – 1 em Espinho (Centro Comercial S. Pedro) e outra em Paramos. Alugo espaço c/ 700 m2 para stand de automóveis ou qualquer outro ramo, c/ escritório e wc, em Paramos. Tlm. 917553668.

QUARTOS, c/ casa de banho privativa, c/ cozinha, pequeno-almoço, tratamento de roupa, garagem e TV Cabo mais Sport TV. Telef.: 227340002 ou 227348972.

APARTAMENTOS T0, T1, T2 e T3. Totalmente equipados, com TV Cabo mais Sport TV, telefone, garagens, limpezas. Rua 62 n.º 156. Telef.: 227310851/2 - Fax: 227310853.

ALUGA-SE APARTAMENTO T1 - Novo, junto ao mar e Estação Caminho de Ferro - Rua 7/64 c/ subsídio p/ jovem e c/ fiador - Renda 325 euros. Tlm. 917435455 (Sr. Trindade) e 919802773 (depois das 18 horas) ou 227314659 (depois das 20 horas).

ALUGA-SE APARTAMENTO T1 mobilado c/ lugar de garagem, em Arcozelo. Tlm. 966472968 (a partir das 20 horas) e 968301305.

ALUGA-SE T1 mobilado. Centro de Espinho. Tlm. 912644462.

MÉDICOS

- OTORRINO

DR. JOAQUIM FERREIRA MENDES - Médico especialista em ouvidos, garganta e nariz. Clínica Geral. Rua 9 n.º 295-2.º Esq. Telef.: 227341710.

PASSA-SE

PASSA-SE LOJA – C. Comercial Solverde II - R/c - Avenida 8. Tlm. 918403765.

PASSA-SE CAFÉ SNACK-BAR, pastelaria, em Espinho, à beira mar. Telef. 227345058.

PASSA-SE CONFEITARIA – Rua 19 - Espinho. Cionctar tlm. 914529441.

PASSA-SE CAFÉ - Espinho - Bem localizado - Bom preço. Tlm. 960004156.

PASSA-SE PASTELARIA e Salão de Chá, em Espinho. Tlm. 912601923.

PASSA-SE CAFÉ – À entrada de Espinho. Dão-se facilidades. Trata o próprio. Tlm. 916057969.

PRECISA-SE

PRECISA-SE MANICURE. Telef. 227340717.

PRECISA-SE MANICURE profissional, especializada em unhas de gel, com experiência. Oferece-se excelentes condições de trabalho. Tlm. 914927731.

ABERTAS INSCRIÇÕES para Multinacional em expansão em Portugal. Inscrições em www.glteam.net/opp.

PRECISA-SE EMPREGADO/A de Mesa c/ experiência em peixe e mariscos, para Restaurante em Esmoriz. Tlm. 917524569.

PRECISA-SE EMPREGADO/A de Balcão para Restaurante em Espinho. Tlm. 919430452.

SERVIÇOS

ESTOFADOR - Restauro todo o tipo de sofás, cadeiras, etc. Orçamentos grátis. Telef. 227344090. Rua do Passo Velho, n.º 217 - Anta.

EXECUTO todo o serviço de pedreiro, trolha, ladrilhador, saneamentos e pintor. Grandes e pequenas reformas. Orçamentos grátis. Tlm. 916250160 (Sr. Américo).

FAZEMOS TRANSPORTES – Mudanças. Todos os dias da semana (bom preço). Todo o país. Tlm. 914109548 * 912121783.

ESTÚDIOS - LABORATÓRIOS VÍDEO VÍTOR LANCHAS - Gravamos em DVD as suas cassetes de vídeo - VHS - V8 e Super 8mm. Acompanhe a tecnologia gravando em DVD. Tlm. 918735306 e 962788407.

VENDE-SE

VENDE-SE MOBILIÁRIO de Pastelaria (mesas e cadeiras). Contactar tlm. 914529441.

VENDE-SE NO CENTRO DE ESPINHO - T3 Dúplex, T2 e T3 a 2 min. de Espinho. Tlm: 919690655.

VENDE-SE T1 - S. FÉLIX DA MARINHA - Boas áreas. Óptimos acessos. Boa localização. 55.000 euros. Telef. 227343172.

VENDO T2 – ESPINHO (centro - Rua 20) – Acabamentos qualidade superior, aquec. central, lugar de garagem e arrumos. Tlm. 914880896.

T3DÚPLEX COMO NOVO – Vistas para o mar, garagem para 2 carros. Excelente! Muito lindo! 189.544 euros – Paulo Sérgio P. SMI - Lic.ª 824 AMI - Tel. 227830042 / 912181656.

T3 ESPINHO – Vistas para o mar, de 3 frentes, 2.º andar com elevador. Só 95.000 euros – Paulo Sérgio P. SMI - Lic.ª 824 AMI - Tel. 227830042 / 912181656.

VENDO BALCÃO FRIGORÍFICO c/ 6 mts (3 mts. de frio), 1 máquina de café e moinho, 6 mesas, 24 cadeiras e vitrine de petiscos. Como novo. Tlm. 936500406.

VENDE-SE MORADIA velha com terreno, em Anta. Tlm. 914253662.

VENDE-SE T1 COMO NOVO e pronto a habitar, com mobília a estrear, 3.º andar voltado para Sul, com elevador, garagem bem próxima. Junto à Estação dos C.F. Preço: 87.500 euros (17.500 cts.). O próprio. Tlm. 916734203.

VENDO T2+1 c/ 106,5 m2 – 81.000 euros e T3 c/ 130 m2 – 94.500 euros, a 150 mts. da paragem das camionetas de Grijó, na EN1. tlm. 917266049.

T3 – ESPINHO – Junto Canta Galo, usado, remodelado, excelente estado, electrodomésticos, soalho flutuante, garagem fechada. Excelente preço: 115.000 euros. Tel. 227340017 / 966344583 - CGR - AMI 1817.

T2 ESPINHO CENTRO – 3.º andar Recuado usado, 5 anos, como novo, com 2 terraços a Nascente e a Poente, electrodomésticos, pré-instalação aquecimento, lavandaria, garagem fechada e arrumos. Tel. 227340017 / 966344583 - CGR - AMI 1817.

T2 ESPINHO – Novo, Av.ª 32, junto às escolas, excelentes áreas, sala com 40 m2, suite + wc completo, garagem, aquec. central e estores eléctricos. Prestação desde euros 367,00 – PVP euros 135.000. Tel. 227340017 - Tlm. 966116732 - CGR - AMI 1817.

T2 + 1, usado, junto à Pepim, 2.º andar com óptimas vistas dos terraços a Nascente e a Poente, lavandaria, garagem e arrumos. Pode fazer um duplex com o sótão. PVP 87.500 euros. Tel. 227340017 - Tlm. 966116732 - CGR - AMI 1817.

VENDE-SE EMPRESA de Limpeza ou Carteira de Clientes. Tlm. 919916798.

VENDO APARTAMENTO T3 no centro de Espinho. Boas áreas c/ lugar de garagem. Bom preço. Tlm. 916280509.

ANDAR MORADIA como novo, gaargem fechada para 2 carros, cozinha equipada. A 5 mts. de Espinho – Euros 105.000,00 – Telef. 227324522 * Tlm. 918521193 / 914055729.

MORADIA T4, 2 frentes, garagem fechada, jardim, bem localizada perto de Espinho – Euros 160.000,00 – Motivo à vista. Telef. 227324522 * Tlm. 918521193 / 914055729.

«Defesa de Espinho» - 3880 - 2006-08-10



CÂMARA MUNICIPAL DE ESPINHO

DEPARTAMENTO DE ORDENAMENTO E AMBIENTE
DIVISÃO DE GESTÃO URBANÍSTICA

Aviso

Nos termos do n.º 2 do artigo 78.º do Decreto-Lei n.º 555/99, de 16 de Dezembro, com as correcções e alterações introduzidas pelo Decreto-Lei n.º 177/2001, de 04 de Junho, torna-se público que a Câmara Municipal de Espinho, emitiu em 17 de Julho de 2006 o ALVARÁ DE LOTEAMENTO N.º 05/2006 em nome da firma ROCHA LOUREIRO, LDA., na sequência do despacho de 31/05/2006, exarado pelo Vice-presidente da Câmara Municipal no exercício de competências delegadas, através do qual foi licenciado o loteamento dos prédios sites na Rua da Estrada da freguesia de Anta, descritos na Conservatória do Registo Predial de Espinho sob os números 2169/20000711, 3074/20051011 e 01592/300597 e inscritos na matriz predial urbana sob o artigo 1718 e na matriz predial rústica sob os artigos 2310 e 2308, da respectiva freguesia.

Área abrangida pelo Plano de Pormenor de Anta.

Operação de loteamento com as seguintes características:

ÁREA DO PRÉDIO A LOTEAR: 4.464,00 m2;

ÁREA DE IMPLANTAÇÃO: 1.519,20 m2;

ÁREA TOTAL E CONSTRUÇÃO: 6.744,80 m2;

NÚMERO DE LOTES: 5, com as áreas de 338,80 m2 a 665,40 m2;

NÚMERO MÁXIMO DE PISOS ACIMA DA COTA DE SOLEIRA: 3 + vão do telhado;

NÚMERO MÁXIMO DE PISOS ABAIXO DA COTA DE SOLEIRA: 1;

NÚMERO DE FOGOS TOTAL: 38;

NÚMERO DE LOTES PARA HABITAÇÃO: 4;

NÚMERO DE LOTES PARA HABITAÇÃO E COMÉRCIO: 1;

ÁREA DE CEDÊNCIA PARA O DOMÍNIO PÚBLICO MUNICIPAL: 1.989,60 m2;

FINALIDADE: Arruamentos, estacionamento, passeios, zonas verdes e depósito de resíduos sólidos;

PRAZO PARA CONCLUSÃO DAS OBRAS DE URBANIZAÇÃO: 365 dias.

Paços do Município, 28 de Julho de 2006.

O Vice-Presidente da Câmara Municipal
no exercício de competências delegadas

a) Assinatura ilegível

Telefones Úteis

A. Viação Espinho 22734 03 23
Biblioteca 22733 58 69
Bomb. V. Espinho 22734 00 05
Bomb. V. Espinhenses 22734 00 42
Câmara Municipal 22733 58 00

Centro de Saúde 22 733 40 20
Cliesp 22 733 04 10
Clínica Costa Verde 22734 58 85
Clínica N.ª S.ª d'Ajuda 22734 26 95
Clínica S. Pedro 22734 47 14
Policlínica 22 733 06 40
CTT - Rua 19 22733 06 31
CTT - Anta 22733 06 61
EDP - Avarias 800 506 506

EDP - Leituras 800 236 236
Estação CP 808 208 208
Fisioclínica 22731 49 86
Brigada Fiscal 22734 11 96
Hospital Espinho 22 733 11 30
Hospital V. N. Gaia 22 379 42 11
S. Sebastião (S.M.Feira) 256 37 97 00
Junta Freguesia 22734 44 18
PSP 22734 00 38

Registo Civil 22733 20 60
Repartição Finanças 22733 20 70
Saneam. Básico (avarias) ... 22 733 58 40
Táxis (Câmara) 22734 31 67
Táxis Costa Verde 22734 01 18
Táxis (Graciosa) 22 734 00 10
Táxis União, Lda. 22 734 80 17
Táxis Unidos 22734 22 32
Táxis Verdemar 22734 35 00

Tesouraria Fazenda Pública 22733 20 87
Tribunal 22 733 13 30
Anta
Farmácia 22734 11 09
Farmácia Guedes de Almeida ... 22 732 20 31
Junta Freguesia 22734 64 53
Lar da 3.ª Idade 22 733 09 00
Unidade de Saúde 22734 58 10
Guetim
Junta Freguesia 22734 42 26

Paramos

Centro Social 22733 08 70
Farmácia 22734 63 88
Junta Freguesia 22734 27 10
Reg. Engenharia 22734 20 23
Unidade de Saúde 22734 50 01

Silvalde

Junta Freguesia 22734 40 17
Unidade Saúde Marinha 22734 31 01
Unidade Saúde Silvaldinho .. 22734 36 42

† Fernando Valente Rodrigues
(Coveiro de Espinho)

Missa de Aniversário Natalício

Sofremos por te ver partir
Mas só Deus sabe a nossa dor.
Que Ele te tenha no céu
Com muito carinho e amor.



Sua esposa vem, por este meio, comunicar que será celebrada missa, dia 17, quinta-feira, data em que o seu ente querido completava 53 anos, às 8 horas, na Igreja Paroquial de Silvalde.

Desde já agradece a quem participar.

† António Augusto Resende
(Padeiro)

Missa do 17.º Aniversário

Recordando-o com infinita saudade, será celebrada missa pelo seu eterno descanso, dia 12, sábado, às 19 horas, na Igreja Matriz de Espinho. Desde já agradece a quem possa comparecer a este piedoso acto.



Rafael Costa Malheiro Leal

† Missa do 2.º Aniversário do falecimento

A família vem, por este meio, comunicar que será celebrada missa, por alma do seu ente querido, dia 13, domingo, pelas 19 horas, na Igreja Matriz de Espinho. Desde já agradece a quem comparecer.

Espinho, 10 de Agosto de 2006

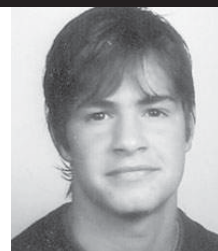

FUNERÁRIA N. S. D'AJUDA - SANCEBAS E LUÍS ALVES - ESPINHO - TEL. 22 734 51 29

IDANHA - ANTA
Ana Maria da Rocha Pinto

† Missa do 3.º Aniversário

Seu marido, filhos, nora, genros, netos e restante família vêm, por este meio, participar que será celebrada missa, por sua alma, dia 15, terça-feira, às 11 horas, na Igreja Paroquial de Anta. Desde já agradecem a quem comparecer.



António Paulo Pinto da Cruz

† 18 anos de eterna saudade

Seus pais, irmãos e cunhados, participam que serão celebradas missas pelo seu eterno descanso, dia 13, domingo, às 11 horas, e dia 15, terça-feira, às 11 horas, na Igreja Paroquial de Anta.

Agradecem desde já reconhecidamente às pessoas que se dignarem assistir a estas celebrações.

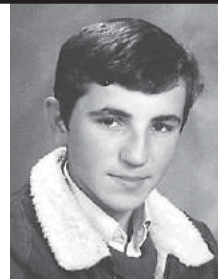

Paulo Joaquim Pereira da Mota

Missas do 12.º Aniversário

Faleceu na Suíça, com 18 anos, o nosso querido filho; doze anos de sofrimento que as saudades cada vez são mais. Seus pais, irmãs, cunhado, sobrinhos, avós, tios, tias e primos mandam celebrar missas pela sua alma, hoje, dia 10, às 8 horas, na Igreja Paroquial de Anta e todos os domingos na Capela de Nossa Senhora dos Altos Céus e, uma vez por mês na Igreja do Maihof, Luzern, Suíça.

Descansa em paz junto do Senhor e de todos os familiares que se encontram junto de ti. Profundas saudades.



† Fernanda de Jesus e Ana Sofia da Costa Silva

Missa do 20.º Aniversário



A família vem, por este meio, participar que manda celebrar missa no próximo dia 13, domingo, às 19 horas, na Igreja Matriz de Espinho, pelo que desde já agradece a quem possa comparecer.

ESPINHO (RUA 11, N.º 776)
† António José da Fonseca Valente Caralinda

Agradecimento e Missa do 7.º Dia

Sua esposa, filhos, neta e restante família vêm, por este meio, agradecer às pessoas que tomaram parte no funeral do seu ente querido ou que de outro modo se associaram à sua dor. Comunicam que a missa do 7.º dia será celebrada dia 12, sábado, pelas 19 horas, na Igreja Matriz de Espinho. Desde já agradecem a todos quantos participem na Eucaristia.

Espinho, 10 de Agosto de 2006

Maria Teresa Ferreira Leite Caralinda
Rodrigo Ferreira Valente Caralinda
Ana Rita Ferreira Valente Caralinda
Maria João Caralinda Gonçalves



FUNERÁRIA N. S. D'AJUDA - SANCEBAS E LUÍS ALVES - ESPINHO - TEL. 22 734 51 29

SILVALDE
† Zulmira Miquelina dos Santos
(Viúva de Joaquim Ferreira de Sá)

Missa do 3.º Aniversário

Suas filhas, genros, netos, bisnetos e restante família vêm, por este meio, informar as pessoas de suas relações e amizade que será celebrada missa, por alma do seu ente querido, dia 18, sexta-feira, às 18 horas na Igreja Paroquial de Silvalde. Desde já agradecem a todos quantos participem na Santa Eucaristia.

Silvalde, 10 de Agosto de 2006

Maria Carlinda Ferreira de Sá Barbosa
Maria Zulmira Ferreira de Sá Relvas
Dr. Fernando Alberto Ferreira Barbosa
Dr. Duarte da Silva Relvas



Maria Celeste de Amorim Santiago

Missa de Aniversário Natalício

Sua filha, *Maria Fernanda Amorim da Silva (Fernandinha Enfermeira)*, vem por este meio, comunicar a todas as pessoas de suas relações e amizade que será celebrada missa por alma de sua mãe, dia 11 (dia do seu aniversário natalício), sexta-feira, às 19 horas, na Igreja Matriz de Espinho. Desde já agradece a todos quantos participem na Santa Eucaristia.

Espinho, 10 de Agosto de 2006



FARMÁCIAS DE SERVIÇO

Sexta (11) - TEIXEIRA Ctr. Com. Solverde/1 - Avenida 8 - Tel. 227340352
Sábado (12) - SANTOS Rua 19, n.º 263 - Tel. 227340331
Domingo (13) - PAIVA Rua 19, n.º 319 - Tel. 227340250
Segunda (14) - HIGIENE Rua 19, n.º 293 - Tel. 227340320
Terça (15) - GRANDE FARMÁCIA Rua 8, n.º 1025 - Tel. 227340092
Quarta (16) - CONCEIÇÃO R. S. Tiago, n.º 701 - Silvalde - Tel. 227311482
Quinta (17) - GUEDES DE ALMEIDA R. 36, n.º 416 - Anta - Tel. 227322031

LABORATÓRIOS VÍDEO
VÍTOR LANCHÁ

GRAVAMOS DVD'S

SUAS CASSETES
VÍDEO VHS - V8
- SUPER 8MM

Contactos:
Telem: 918 735 306
962 788 407

24 horas por dia
Acompanhe a tecnologia gravando em DVD

Tlm. 96 247 02 42 • 96 411 83 50

Aluga-se
ESPINHO - T0, T2 c/ mobília * T3 sem mobília * Escritórios p/ serviços - Rua 19.
SANTA MARIA DA FEIRA - T1 e T2 p. Hospital.
Vende-se
ESPINHO - T2 e T1 - Novo * T2 - Usado - Centro * T3 - Usado *
Vivendas - Anta * Terreno para 1 moradia - Anta * T1 perto Solverde. Bom preço.
LOUROSA, LAPA, NOGUEIRA - T2 e T3 - Novos * Terreno - Morádias - Anta * Morádias em Esmoriz e T1+1 como novo * Terreno para 1 moradia - Arcozelo * Moradia - S. Paio de Oleiros, c/ terreno. **Vivenda** c/ jardim.

† Emília Sousa Gomes

Missa de Aniversário Natalício
11/08/2006
Nesta data completaria 96 anos

Seus filhos, genros, netos, bisnetos, trineto e restante família vêm, por este meio, participar que será celebrada missa por alma do seu ente querido, dia 11, sexta-feira, às 19 horas, na Igreja Matriz de Espinho. Desde já agradecem a todos quantos participem na Santa Eucaristia.

Espinho, 10 de Agosto de 2006



Fotos CARLOS SALVADOR

Na Marinha – Silvalde

Nossa Senhora do Mar

Domingo foi dia de festa na Marinha, com a tradicional veneração a Nossa Senhora do Mar.

E da Capela de Nossa Senhora do Mar saiu uma majestosa procissão, com o pároco Manuel António, que no areal próximo do Bairro Piscatório incentivou (num barco) à fé.

Entre a multidão de fiéis, os políticos, como José Mota e Abel Gonçalves marcaram presença, sendo o autarca de Silvalde contemplado com um ramo de flores em reconhecimento de alguns moradores de uma artéria alvo de melhoramentos pela Junta de Freguesia.

Sábado à noite Folclore no Mosteiro de Grijó

A 11.ª edição do Festival de Folclore em Terras de Grijó, marcada para as 21.30 horas do próximo sábado, no Mosteiro, conta com as seguintes participações:

Rancho Folclórico São Salvador de Grijó; Rancho Folclórico do Clube das Arroteias (Alhos Vedros); Rancho Típico Estrelas do Cabouco (Ceira – Coimbra); Rancho de Folclore e Etnografia os Ceifeiros de Bemposta (Bucelas – Loures); Grupo de Danças e Cantares de Vilar do Pinheiro (Vila do Conde) e Rancho Folclórico e Etnográfico da Capeleira (Óbidos).

Nossa Senhora do Amparo, S. Vicente e S. Tomé

S. Félix da Marinha em festa

De 1 a 4 de Setembro irão realizar-se as grandes festas em honra de Nossa Senhora do Amparo, S. Vicente e S. Tomé, no Lugar de Espinho, em S. Félix da Marinha.

No dia 1, a partir das 21.30 horas, irão actuar os ranchos folclóricos de Santa Eulália de Sanguedo e de S. Félix da Marinha e o grupo de cantares do Centro Cultural e Beneficente de S. Félix da Marinha.

No dia 2, das 15 horas até à meia-noite, jogos tradicionais, porco no espeto, grupo musical Jet Set e fogo preso.

No dia 3, das 8 horas à 1 da madrugada, Banda Musical do Souto, celebração de Eucaristia, de novo a Banda Musical do Souto, celebração da Palavra, procissão, grupo musical Sequência e fogo de artifício.

No dia 4, Conjunto Musical SOS (21h30) e encerramento dos festejos.



CASINO ESPINHO



Marilyn
Espectáculo Diário

Jantar Espectáculo desde €20 pp

Informações e Reservas 22 733 55 00 • www.solverde.pt

