

No sítio do costume (Rua 19)

Jovem de 25 anos atropelada na passadeira

página 5



páginas 2 e 3

'Cannabis' num prédio da Rua 15 com a Rua 8

Quase duas centenas de plantas apreendidas pela PSP de Espinho

www.quinta-loureiro.com

Quinta Loureiro
Eventos

Casamentos | Baptizados | Comunhões | Aniversários | Reuniões

marcações: 227 328 244 | 912 217 701 | 917 207 091

Rua do Sisto, 35 Silvalde - Espinho

PUB.



As Brigadas de Investigação Criminal da Polícia de Segurança Pública de Espinho desmantelou, na quinta-feira, uma suposta rede de tráfico de estupefacientes que operava no centro de Espinho. Os agentes da PSP de Espinho identificaram três homens e uma mulher que tinham, num apartamento no último andar de um prédio da Rua 15, esquina com a Rua 8, uma verdadeira plantação de 'cannabis'.

Num prédio da Rua 15 com a Rua 8

Foto VÍTOR LANCHÁ

Quase duas centenas de plantas de 'cannabis' apreendidas pela PSP de Espinho



Manuel Proença

A Polícia de Segurança Pública apreendeu cerca de

180 pés, plantados em vasos, da referida planta, livros e revistas sobre cultivo de 'cannabis', diversos documentos (passaportes, bi-

lhetes de viagens), material técnico próprio para o cultivo da planta em estufa (que permitiam o controle de luz, temperatura e humidade),

quantias de dinheiro estrangeiro, fotografias de plantações de 'cannabis', peque-



Semanário Registado na Direcção-Geral de Comunicação Social sob o n.º 100594

DEFESA DE ESPINHO

Fundado em 27/Março/1932

PROPRIEDADE – EMPES - Empresa de Publicidade de Espinho, Lda. Matriculada na Conservatória do Registo Comercial de Espinho sob o n.º 59, folhas 30 do livro C-1
Capital Social: 5.200,00 Euros
Contribuinte: 500 095 540

Administração

Fernando Cunha (gerente)
Joaquim Vasconcelos (gerente)

Detentores com mais de 10% do capital

Solverde - Soc. de Investimentos Turísticos da Costa Verde, Lda.

Direcção

Lúcio Alberto
Email - lucio.alberto@mail.telepac.pt

Redacção

Manuel Proença e Sandra Soares

Colaboradores

Elisabete Moreira, Rui Pereira e Vítor Lancha

Colunistas

Adérito Santos; Adolfo Leitão Carvalho; António Duarte Estêvão; António Regedor; José Sarmento; Manuel Sancebas; Maria Fernanda Barroca; Mário Frota; Marta Feijó; Napoleão Guerra; Serafim Marques e Sérgio Carvalho.

Departamento de Produção

António Guerra

Publicidade

Joaquim Natário

Secretaria de Administração e Redacção

Cristina Fonseca e Fernanda Oliveira

Serviços Administrativos e Publicidade

Av.ª 8, 456 - 1.º andar - Sala R
Ap. 39 - 4501-853 ESPINHO Codex
Telef. 22 734 15 25 • Fax 22 731 99 11
Email-empes@sapo.pt

Departamento de Redacção

Av.ª 8, 456 - 1.º andar - Sala H
Ap. 39 - 4501-853 ESPINHO Codex
Telef. 22 734 15 25 • Fax 22 731 99 11
Email-defesadeespinho@mail.telepac.pt

Impressão

NAVEPRINTER - Indústria Gráfica do Norte, SA - E.N. 14 (km 7,05)
Apartado 121 - 4471 MAIA Codex

Tiragem média

4.000 exemplares
Depósito Legal n.º 1604/83

Internet:

www.defesadeespinho.no.sapo.pt

Os textos (e ilustrações) de Opinião publicados nesta edição são da inteira responsabilidade dos seus autores, não vinculando, directa ou indirectamente, o cariz editorial e informativo deste jornal.



nas quantidades de cogumelos alucinogénios, telemóveis e diverso equipamento de multimédia.

A alegada rede tinha naquele apartamento as plantas, cuidadosamente tratadas, com estufas minuciosamente montadas, com um sistema de rega (de gota), luzes para produção de calor e ventilação. Tinham, também, a planta em sementes e em vasos muito pequenos, num primeiro processo para o seu desenvolvimento.

A operação de busca domiciliária, sob mandado judicial, decorreu cerca das 18 horas de quinta-feira passada. Os agentes policiais interromperam a Rua 15, entre as ruas 62 e 8, à circulação automóvel até depois das 21 horas e condicionaram a passagem de peões enquanto retiraram a enorme quantidade de plantas do referido apartamento. Esta movimentação policial levou a que dezenas de transeuntes se juntassem na zona delimitada pela PSP e assistissem ao desenrolar da operação com algumas interações.

Os agentes da PSP de Espinho tiveram de arrombar a porta do apartamento para poderem proceder às buscas, uma vez que os suspeitos já lá não se encontravam tendo fugido num veículo automóvel de grande cilindrada, segundo apuramos, ao fim da manhã daquele dia.

Os três homens e uma mulher, de idades compreendidas entre os 25 e os 35 anos (os homens desempregados e a mulher auxiliar de acção educativa), deverão ser acusados de procederem ao cultivo, em estufa, da planta 'cannabis', na re-



Fotos VÍTOR LANCHAS



ferida residência, para posterior comercialização, ou seja, de "crime de tráfico de estupefacientes".

Este grupo, era vigiado há já algum tempo na sua actividade, segundo a PSP, "supostamente, mantinha grande mobilidade e contactos no estrangeiro".

Segundo o comandante distrital de Aveiro da Polícia de Segurança Pública, intendente Francisco Bagina, "foi desmantelada uma produção de 'cannabis', onde havia, ao que tudo indica, duas estufas, uma onde a planta germinava e uma outra onde a planta crescia, tudo com controlo de qualidade quer a nível de temperatura, quer do tratamento da terra. Os quatro indivíduos que estão identificados poderão ter contactos, inclusivamente, a nível internacional".

Francisco Bagina escusou-se dar pormenores do processo, no entanto, adiantou que "o mais importante de tudo já foi conseguido, ou seja, a prova que aqui está e que é documentada com fotografias que foram tiradas e com os indivíduos identificados. Estes indivíduos já vinham a ser seguidos, mas na verdade, têm alguma mobilidade. O mais importante foi a produção de prova o que, muitas das vezes é um mais difícil de se conseguir".

Segundo aquele oficial superior de polícia, "as estufas encontravam-se no interior do apartamento, enquanto no exterior apenas se encontravam as plantas grandes".

A operação policial, envolveu 12 elementos policiais (um oficial, um chefe e 10 agentes) e quatro viaturas.

Na segunda-feira

Detida suspeita de ligação à plantação de 'cannabis'

As Brigadas de Investigação Criminal da Secção de Espinho da Polícia de Segurança Pública detiveram na segunda-feira, ao fim da tarde, a mulher suspeita de estar implicada na prática do crime de tráfico de estupefacientes através da plantação de 'cannabis'.

A mulher de 49 anos de idade, auxiliar de acção educativa, natural de Vale de Cambra e residente em Vila Nova de Gaia, foi presente ao Tribunal Judicial de Espinho, na terça-feira, desconhecendo-se, até ao momento, a medida de coacção aplicada.

Manuel Proença

Supostamente contrafeito

Apreendido calçado no valor de cerca de 14 mil euros

As Brigadas de Intervenção

Rápida da Secção de Espinho

da Polícia de Segurança Pública

apreenderam 345 pares de sapatilhas

supostamente contrafeitas, no

valor de cerca de 13.800 euros,

a um feirante de 30 anos,

natural da Póvoa de Varzim

e residente na Maia.



Foto VÍTOR LANCHÁ

Os agentes da PSP de Espinho, que já tinham o feirante referenciado, interceptaram-no às 8 horas do dia 14 quando este se deslocava para a feira semanal e apreenderam todo o material supostamente contrafeito.

Entretanto, as mesmas Brigadas de Intervenção Rápida apreenderam na feira semanal, na passada segunda-feira, 23 CD supostamente usurpados e 1065 pares de meias alegadamente contrafeitos, avaliados em cerca de 5.300 euros.

Da parte da tarde, tam-

bém no recinto da feira semanal, os agentes da PSP de Espinho apreenderam 16 pólos, 198 pares de meias, 121 malas de senhora e 758 pares de meias de venda ambulante, alegadamente contrafeitos. As BIR de Espinho apreenderam, também, 95 DVD e 84 CD por alegada usurpação. Tudo isto avaliado em cerca de 13.950 euros.

Os agentes policiais identificaram, na sequência desta fiscalização na feira semanal, um homem, natural de Gondomar e residente em Valongo.

Fiscalização a estabelecimentos de restauração e bebidas

As Brigadas de Intervenção Rápida da Secção de Espinho da Polícia de Segurança Pública efectuaram, durante o fim-de-semana, na noite de sábado para domingo, uma acção de fiscalização em estabelecimentos de restauração e bebidas. Os agentes policiais acabaram por levantar 25 autos de contra-ordenação por diversas razões, entre as quais por funcionamento fora de horário, falta de afixação de horário de fun-

cionamento, falta de livro de reclamações, falta de aviso de existência de livro de reclamações, não apresentação de licença ou alvará, falta de afixação de aviso de proibição de venda de bebidas alcoólicas a menores de 16 anos, falta de indicação de lotação de estabelecimento, falta de indicação de classificação de estabelecimento, falta de afixação de tabela de preços, falta de aviso de proibição de venda de tabaco a menores, falta de aviso de sistema de vídeo vigilância e vigilante não licenciado.

Manuel Proença

Dez acidentes e três feridos numa semana

Detido condutor com 2,02 g/l de alcoolemia

A Polícia de Segurança Pública de Espinho deteve no sábado, cerca das 22.30 horas, um jardineiro de 33 anos, residente em Vila

Nova de Gaia, por condução de ciclomotor, acusando uma taxa de alcoolemia de 2,02 g/l.

No dia 16, cerca das 11

horas, a Polícia deteve, também, um operário da construção civil de 32 anos, residente em Santa Maria da Feira, por condução de veículo

automóvel, sem estar devidamente habilitado para o efeito.

Entretanto, até segunda-feira e no período de uma

semana, a Esquadra de Trânsito da PSP de Espinho registou 10 acidentes de viação, dos quais resultaram três feridos ligeiros e levantou 56

autos de contra-ordenação, por infracção às regras de trânsito.

Manuel Proença

Telefones Úteis

A. Viação Espinho 22 734 03 23
Biblioteca 22 733 58 69
Bomb. V. Espinho 22 734 00 05
Bomb. V. Espinhenses 22 734 00 42
Câmara Municipal 22 733 58 00

Centro de Saúde 22 733 40 20
Cliesp 22 733 04 10
Clínica Costa Verde 22 734 58 85
Clínica N.ª S.ª d'Ajuda 22 734 26 95
Clínica S. Pedro 22 734 47 14
Policlínica 22 733 06 40
CTT - Rua 19 22 733 06 31
CTT - Anta 22 733 06 61
EDP - Avarias 800 506 506

EDP - Leituras 800 236 236
Estação CP 808 208 208
Fisioclínica 22 731 49 86
Brigada Fiscal 22 734 11 96
Hospital Espinho 22 733 11 30
Hospital V. N. Gaia 22 379 42 11
S. Sebastião (S.M.Feira) 256 37 97 00
Junta Freguesia 22 734 44 18
PSP 22 734 00 38

Registo Civil 22 733 20 60
Repartição Finanças 22 733 20 70
Saneam. Básico (avarias) .. 22 733 58 40
Táxis (Câmara) 22 734 31 67
Táxis Costa Verde 22 734 01 18
Táxis (Graciosa) 22 734 00 10
Táxis União, Lda. 22 734 80 17
Táxis Unidos 22 734 22 32
Táxis Verdemar 22 734 35 00

Tesouraria Fazenda Pública 22 733 20 87
Tribunal 22 733 13 30

Anta

Farmácia 22 734 11 09
Farmácia Guedes de Almeida 22 732 20 31
Junta Freguesia 22 734 64 53
Lar da 3.ª Idade 22 733 09 00
Unidade de Saúde 22 734 58 10

Guetim

Junta Freguesia 22 734 42 26

Paramos

Centro Social 22 733 08 70
Farmácia 22 734 63 88
Junta Freguesia 22 734 27 10
Reg. Engenharia 22 734 20 23
Unidade de Saúde 22 734 50 01

Silvalde

Junta Freguesia 22 734 40 17
Unidade Saúde Marinha 22 734 31 01
Unidade Saúde Silvaldinho . 22 734 36 42

Na Rua 19

Jovem de 25 anos atropelada na passadeira

Uma jovem de 25 anos, residente em Anta, foi vítima de atropelamento numa passadeira da Rua 19, próximo do cruzamento com a Rua 38, cerca das 19 horas de segunda-feira.

A jovem foi surpreendida em cima da passadeira por um veículo ligeiro de mercadorias quando seguia no sentido descendente. O condutor terá ficado, alegadamente, ofuscado pelo sol e não terá visto a jovem a atravessar.

A vítima foi transportada ao Hospital de S. Sebastião, em Santa Maria da Feira, pelos

Bombeiros Voluntários Espinhenses, com suspeita de fracturas diversas, nos membros inferiores e na clavícula.

O trânsito na Rua 19 esteve interrompido por alguns minutos nos dois sentidos e a Polícia de Segurança Pública esteve no local para tomar conta da ocorrência.

Manuel Proença



OPINIÃO CONTRA A CORRENTE

Manuel Proença

Solução poderia passar pela colocação de semáforos

Fatídica passadeira!

Não é a primeira nem a segunda vez que alguém é vítima daquela fatídica passadeira! Os relatos anuais apontam para várias as vítimas de atropelamento na passadeira da Rua 19,

próximo da Rua 38, junto ao estabelecimento de electrodomésticos 'Coutos' e supermercado 'Estrelinha'.

As causas são as mais diversas e não poderá ser imputada ao peão a responsabilidade da inadvertência.

Os condutores (alguns) 'galgam' pela Rua 19, quer no sentido ascendente, quer descendente, sem quaisquer precauções, ignorando as diversas passadeiras e os automóveis que procuram entrar, vindos das ruas à 'direita'.

Na zona abaixo da Rua 32, a rotunda serve de 'travão' para alguns 'aceleras' e para os incautos. Mas para cima, até à rotunda junto da Rua da Congosta e do IC24, não há nada que faça com que alguns automobilistas apressados tenham mais cuidados.

A falta de sinais de stop nos cruzamentos, a iluminação das passadeiras e possivelmente a colocação de semáforos dotados de um sistema de controlo de velocidade e sinais para atravessamento de peões, poderia ser a solução para que vidas venham a ser poupadas.

Aquela zona de escoamento de trânsito da cidade de Espinho é frequentada por imensos peões e, em tempo de escola, é um dos pontos de passagem dos milhares de alunos que frequentam a Escola Secundária Dr. Manuel Laranjeira.

Na Estrada 109

Aparatoso despiste

Um aparatoso despiste na Estrada 109, próximo da Avenida 32, envolvendo um veículo ligeiro de passageiros, acabou por resultar, apenas, em ferimentos ligeiros para o condutor.

O acidente ocorreu cerca da 1 hora da madrugada de terça-feira, no sentido Sul/Norte. O automóvel, inexplicavelmente, entrou em despiste e foi às cambalhotas desde os semáforos até muito próximo da Avenida 32.

Os Bombeiros Voluntários de Espinho transportaram o ferido ao hospital local.

Manuel Proença

vende-se - a 250 mts. do mar

moradia t3 - s. félix nova, 3 suites, cozinha topo de gama, equipada, carpintaria em afizélia, aspiração e aquecimento central, cx dupla, estores eléctricos, tectos falsos com iluminação e terraço sobre o mar. garagem, amplo logradouro e jardins.

cgr
mediação imobiliária
AMI 1817

Espinho | Avenida 32, 788

227 340 017 | 966 116 732

vende-se - junto a espinho

moradias t4 - em finais de construção, aspiração central, caldeira, electrodomésticos, tectos falsos com focos, recuperador de calor. excelentes áreas. garagem fechada 2 carros, 50 m2 de jardim. excelente preço.

cgr
mediação imobiliária
AMI 1817

Espinho | Avenida 32, 788

227 340 017 | 966 344 404

Precisa-se

(m/f)

AJUDANTE DE COZINHA e EMPREGADO PARA RESTAURANTE

Contactar no local: Rua 27, n.º 81

Ao fazer bodyboard Jovem de 16 anos lesiona-se na coluna

Uma jovem de 16 anos foi assistida na terça-feira, ao início da tarde, na praia em frente ao posto da Brigada Fiscal da Guarda Nacional Republicana, com suspeita de fractura de coluna.

A jovem terá contraído uma lesão na coluna vertebral enquanto fazia bodyboard. Com a força de uma onda e ao fazer a manobra, os pés terão tocado na cabeça, provocando-lhe lesões



na coluna vertebral.

Dois nadadores-salvadores, um da praia da Baía e um outro Piscina Municipal

e o socorrista do Núcleo de Espinho da Cruz Vermelha Portuguesa foram os primeiros a chegar ao local para

prestar assistência à jovem. Depois, seguiu-se uma ambulância de emergência médica dos Bombeiros Vo-

luntários Espinhenses que procederam à imobilização da jovem, no areal, junto à água.

A viatura rápida do Instituto Nacional de Emergência Médica (INEM) também compareceu no local com um enfermeiro e com um médico, procedendo-se ao transporte da jovem para o Hospital de Espinho.

Elementos da Brigada Fiscal da GNR acabaram por prestar auxílio aos Bombeiros Voluntários Espinhenses, regulando o trânsito automóvel na Rua 2, próximo do local do acidente e em frente ao posto daquela unidade policial.

A jovem de 16 anos acabou por ser transferida, mais tarde, para o Hospital de S. Sebastião, em Santa Maria da Feira, pelos Bombeiros Voluntários Espinhenses.

Manuel Proença

No Largo dos Combatentes Pesado ramo atinge sexagenária

A queda de um pesado ramo de uma árvore no Largo dos Combatentes (da Igreja Matriz), em frente aos Bombeiros Voluntários de Espinho, acabou por atingir, de raspão, uma sexagenária que passava naquele local.

O acidente aconteceu cerca das 10 horas de domingo e atingiu a senhora, provocando-lhe ligeiras lesões.

Os Bombeiros Voluntários de Espinho transportaram a vítima ao Hospital local onde recebeu tratamento e a Polícia de Segurança Pública tomou conta da ocorrência.

Segundo apurámos, esta não foi a primeira vez que um pesado ramo das árvo-

res do Largo dos Combatentes cai. No espaço de apenas três meses é a segunda vez que isso acontece.

Os ramos velhos e secos quebram-se e caem, pondo em perigo as pessoas que por ali passam diariamente.

Manuel Proença



Fotos VÍTOR LANCHÁ





Foto VÍTOR LANCHAS

Na Rua do Peso (Anta)

Eucaliptos põem em perigo habitações

Um terreno, com enormes eucaliptos na Rua do Peso, no limite do concelho de Espinho (fronteira com S. Paio de Oleiros – Santa Maria da Feira), tem vindo a preocupar os moradores. Há já algum tempo que pesados ramos, com os temporais, têm vindo a cair sobre a estrada (muito movimentada) e sobre uma moradia, causando alguns danos no telhado e numa garagem.



Manuel Proença

Os moradores alertam para o facto de "um dia poder acontecer uma tragédia", dado que o porte das árvores é bastante elevado.

"O perigo é constante, sobretudo quando o vento é mais forte. Não somos só nós, os moradores, que devemos estar

preocupados, mas também os automobilistas que diariamente frequentam esta movimentada rua! Recentemente caíram troncos sobre a rua. Para além dos estragos que provocaram na minha casa, confrontamo-nos com o problema de ter sempre as caleiras entupidas com as folhas que caem dos eucaliptos" – referiu David Correia, um dos morado-

res da Rua do peso.

Também António Mendes, que tem uma irmã que reside numa habitação contígua ao terreno em questão, mostra a sua preocupação:

"Caíram diversos troncos. O incidente mais recente foi no dia 7, cerca das 17 horas. Vieram os Bombeiros Voluntários de Espinho e a Polícia de Segurança Pública. Neste momento

há alguns galhos que estão oito metros em cima da estrada, o que constitui um grande perigo para os muitos automobilistas que por aqui circulam diariamente".

António Mendes diz que "a Câmara Municipal de Espinho já tem conhecimento da situação. Só espero que não aconteça nenhuma tragédia para que a Protecção Civil actue!"

ESPINHO Zona Industrial
ARMAZÉNS
com 690m² e 350m²
Venda ou Aluguer

808 202 761

ESPINHO LOJA
Junto Estação do Vouga
Área 102m² e cave com 60m²
Venda ou Aluguer

808 202 761

ESPINHO CENTRO
Vende-se Apartamento T2
2.º Andar na Rua 23
Área total 112m² (Garagem + Arrumos)

808 202 761



Fotos VÍTOR LANCHÁ

Festa da Cerveja
encerra sábado

Animação contínua

A animação tem sido contínua no recinto onde se está a realizar a 'Festa da Cerveja', que toda as noites recebe muito artistas espinhenses a cujos espectáculos assistem centenas de pessoas enquanto saboreiam os deliciosos petiscos das tasquinhas.

Sandra Soares

E variedade não falta nos dez stands que servem desde pratos de marisco ou de tripas, às francesinhas, as deliciosas sandes de leitão, chouriço e salsicha assada na brasa, arroz de pato e o famoso porco no espeto que, acompanhado pela indispensável cerveja, faz grande sucesso servido no meio do pão.

Esta é uma iniciativa da Câmara Municipal de Espinho e da Associação Comercial do concelho que se tem revelado um grande sucesso, atraindo muita gente de dentro e fora da cidade, como foi o caso de sexta-feira passado, com o concerto de David Fonseca.

Depois de também ter subido ao palco em frente à Câmara José Cid, para sábado, no encerramento da festa, prevê-se outra enchente com a actuação das espanholas 'Latinas'. Mas a verdadeira festa não

é feita pelas cabeças de cartaz, a animação ocorre diariamente no palco do recinto onde já actuaram as três bandas do concelho (Espinho, Silvalde e Paramos), mas também muitos nomes bem conhecidos dos espinhenses: Gipsy Maia, José Raul, Irene Vieira, Paulo Sérgio, o duo Miguel & Miguei, José Manuel Baptista, o duo Brisa do Mar, BandaNeia, Olga Duarte, Bernardo Henrique, Olímpio Capela, Fredy Carvalho e o Grupo de Fados e Guitarras da Costa Verde que se encontrava em palco à hora de fecho desta edição.

Apesar da festa se aproximar do fim quem ainda não visitou ou pretende repetir a dose pode fazê-lo até sábado e aproveitar para apreciar as actuações do agrupamento Calypso, esta noite, da Tuna Musical de Anta amanhã e, tal como já foi referido do grupo espanhol 'As Latinas', na noite de encerramento, no palco em frente à Câmara.



David Fonseca em grande numa terra que conhece bem

"Gosto de ficar em Espinho"

Na sexta-feira, a Festa da Cerveja esteve bem animada com o concerto protagonizado por David Fonseca, cabeça de cartaz que encheu o Largo da Câmara Municipal numa cidade que ele conhece bem e que escolhe para passar algumas temporadas, quando se encontra a gravar no estúdio, em Canelas.

Sandra Soares

O estúdio onde David Fonseca costuma gravar, o Estúdio Mário Barreiro, situa-se em Canelas, mas nessas longas temporadas em que trabalha nas diferentes fases de produção dos seus discos é em Espinho que gosta de ficar.

O artista revela que gosta de Espinho porque "é uma cidade à beira-mar, calma e onde é fácil de estar. Eu gosto de estar cá, gosto da viagem de Canelas até Espinho, por isso de todas as vezes que temos estado a gravar (e já foram dois discos), ficámos aqui pelo que conheço bem a cidade já há muitos anos e muito bem até".

Mas esta não é a única ligação de David Fonseca a Espinho. Ainda os Silence Four não tinham a dimensão que vieram a atingir quando a Câmara Municipal de Espinho assinou contrato com o grupo para o trazer às festas da Nossa Senhora da Ajuda. Quando o concerto ocorreu, em 1998, os 'Silence Four' já tinham um impacto diferente no meio musical nacional e este foi um

grande concerto que se realizou junto à praia da Baía e do qual David Fonseca garante lembrar-se bem.

Conhecendo bem a cidade e o público, David Fonseca sentia-se à vontade e quando o **Defesa de Espinho** falou com ele (poucas horas antes do espectáculo) perspectivava um grande concerto para essa noite, até porque "nas festas de Verão ao ar livre e com entrada livre, as pessoas movimentam-se muito e querem vir assistir aos espectáculo não só pela música mas pelo evento em si, o que acaba por ser muito positivo e tornar o concerto muito divertido".

O alinhamento para essa noite incluía "um bocadinho de tudo o que faço desde 1998, algumas músicas especialmente do último disco que fiz, mas muitas coisas do passado, algumas músicas que vou buscar a outro repertório, músicas de que gosto, no fundo... muitas surpresas".

E as expectativas concretizaram-se em pleno, não só pelo tempo que depois de ter ameaçado chuva se aguentou e esteve uma noite óptima, mas



também pelo público que compareceu em peso e muito animado, em especial na zona junto ao palco onde ninguém se fez rogado e acompanhou alto e bom som os sucessos de David Fonseca, alguns dos êxitos mais conhecidos dos 'Silence Four' e outras músicas também bem conhecidas e às quais o artista deu o seu cunho pessoal.

Apesar de David Fonseca gostar de Espinho e de ser habitual a sua permanência na cidade, desta feita, a estadia foi curta pois nesta época de ve-

rão as digressões são longas e há outros projectos para desenvolver até porque "em Julho, Agosto e Setembro não há tempo para férias na área da música", como sublinha o cantor para quem o Verão tem corrido "muito bem, melhor era coisa impossível".

David Fonseca revela que "Julho foi um mês muito comprido e em Agosto o último concerto que fizemos foi no Sudoeste um concerto em grande, para 40 mil pessoas num ambiente diferente, de festival, mas que correu muito melhor

do que estávamos à espera".

O ano tem aliás corrido da melhor forma para o cantor que sublinha a sua vontade de continuar a trabalhar no seu projecto a solo. "Estive muito tempo sem fazer música quando os 'Silence Four' pararam, ponderei muito não voltar a fazer música e dedicar-me a outra coisa qualquer, mas, a certa altura, decidi que ia continuar e que ia tentar fazer o máximo possível, pelo que, ainda não mudei de ideias e estou muito convicto deste caminho: quero continuar a fazer música,

a fazer mais discos e digressões".

E embora reconheça que "quando se faz um disco novo não se tem certezas sobre a receptividade das pessoas" David Fonseca considera que tem tido "muita sorte, pois o público tem mostrado uma grande interesse pelo meu trabalho desde sempre: os 'Silence Four', a carreira a solo, os 'Humanos', aquilo em que tenho participado tem tido uma aceitação fora de comum o que me dá me força para continuar, para o melhor e para o pior".



CORREIO DO LEITOR

Todos nós somos peões

Esta simples frase se fosse lembrada diariamente, com certeza que alteraria a nossa atitude como condutores. Vem isto a propósito dos graves e inúmeros acidentes rodoviários que acontecem quase que diariamente na Rua 19, nomeadamente no troço compreendido entre as Ruas 40 e 34.

Mais uma vez ontem (segunda-feira) um peão foi atropelado numa passeadeira, a juntar a inúmeros outros com consequências mais ou menos graves. Todavia, embora alertada para esta

situação alarmante, assiste-se a uma passividade dos cidadãos e da autarquia que tem por missão criar condições de segurança aos seus munícipes. Ainda há cerca de um ano, pessoalmente chamei atenção ao senhor vereador responsável e ao senhor presidente da Junta de Freguesia de Anta, sobre a perigosidade desta via e da urgência da instalação de semáforos limitadores de velocidade ou outro equipamento para que a velocidade fosse diminuída, bem como a deslocação das passeadeiras que se encontram localizadas ao acaso e com obstáculos

Incompreensíveis, tais como árvores e da falta de rampas. No dia 7 de Julho passado enviei ao senhor presidente da Junta de Freguesia de Anta e ao presidente da Câmara, uma carta alertando-os para a urgência de tomada de medidas. Embora tendo recebido de parte do senhor presidente da Junta o seu apoio foi remetida a responsabilidade para a Câmara Municipal.

Hoje mesmo fui recebido pelo senhor vereador Manuel Rocha ao qual sensibilizei, de novo, da urgência de tomada de medidas a fim de acabar com esta situação, dado que dentro em breve se iniciará mais um ano lectivo com a travessia diária de milhares de jovens, que poderão ser as próximas vítimas, devido principalmente, à falta de civismo dos condutores que se esquecem que também são peões e que a próxima vítima poderá ser ele mesmo ou um familiar.

Resta a esperança de que a autarquia faça aquilo que lhe compete e que a PSP faça, no entanto, cumprir o Código da Estrada, já que o limite de velocidade, o abrandamento nas passeadeiras ou a mais elementar regra da prioridade são desrespeitadas diariamente.

Edmundo Gomes (Espinho)



Festa da Cerveja

Prestígio e qualidade



Fotos VÍTOR LANCHÁ

A Festa da Cerveja tem vindo a atingir prestígio e a qualidade vem gradualmente a subir. Os visitantes (frequentadores) mostram-se agradados com a iniciativa e, sobretudo, com a qualidade dos espectáculos que têm vindo a palco. Os nomes de José Cid e David Fonseca e os grupos espinhenses, 'Brisa do Mar' e 'Bandaneia' parecem ir ao encontro das preferências dos milhares de pessoas que se deslocam diariamente àquele evento. Os comerciantes que apostaram nos pequenos 'stands' estão satisfeitos com a iniciativa e com a presença massiva de espinhenses e de forasteiros.

Elisabete Moreira

1 – O que pensa da Festa da Cerveja como iniciativa?

2 – E dos espectáculos? A animação é suficiente e adequada?

3 – Qual foi ou quais foram os artistas que mais gostou?

4 – Acha que esta festa deveria ter uma outra dimensão?

Edmundo Gomes
49 anos
Gerente comercial
Espinho



1 – Penso que é um evento, dos poucos que se fazem em Espinho e que atrai milhares de pessoas. Esta iniciativa já deveria ter acontecido mais cedo. Agora espero que seja para continuar.

2 – Penso que os espectáculos são mais ou menos adequados, visto que, a Festa da Cerveja atrai um público mais jovem e há determinados espectáculos que são menos adequados a este público-alvo.

3 – Pessoalmente eu gostei mais do David Fonseca, mas a nível de afluência quem atraiu mais gente foi a banda 'Brisa do Mar'.

4 – Sim, acho que uma festa destas merece um espaço mais amplo.

Maria Tavares
49 anos
Contabilidade informática
Espinho



1 – É uma maravilha! É excepcional, inclusive os programas que aqui apresentam.

2 – Sim, gosto muito dos espectáculos, são adequados a todas as idades.

3 – O espectáculo que mais gostei foi o da 'Bandaneia'.

4 – Acho que deveria ter uma maior dimensão, visto que em espectáculos com muita afluência o espaço torna-se bastante reduzido.

Maria Natália Reis
52 anos
Telefonista
Espinho



1 – Acho que é um bom evento. Já gostei do ano passado, mas este ano parece estar ainda mais animado.

2 – Tenho vindo diariamente e tenho gostado muito dos espectáculos.

3 – É muito relativo, cada espectáculo tem o seu interesse. No primeiro dia foi a abertura, foi diferente, esteve cá o José Cid do qual já sou sua fã há muitos anos. Penso que foi bom trazer um artista com o impacto que ele tem, não desconsiderando os artistas espinhenses.

4 – Possivelmente se fosse maior, talvez albergasse mais gente, mas mesmo assim pelo espaço que tem, penso que está bem concebido.

Carlos Fonseca
59 anos
Electricista municipal
Espinho



1 – A nível de festas acho que é o melhor evento de Espinho.

2 – A nível de espectáculos está razoável.

3 – Gostei muito de José Cid, o 'Bandaneia' e 'Brisa do Mar'.

4 – Acho que não, se calhar ia estragar a festa. Está sempre cheio porque é pequenino. Se fosse muito maior tinha pouca gente para o tamanho da festa. A meu ver está no sítio ideal com o tamanho ideal.

Óscar Godinho
48 anos
Hotelaria
Espinho



1 – É o melhor evento de todos os tempos. Desde há 40 anos, a nível de presidente da Câmara Municipal e de presidente da Associação Comercial de Espinho nunca se fez melhor. Espero que continue assim. Não há igual!

2 – Os espectáculos são do melhor. Há que louvar o presidente da Câmara Municipal e da Associação Comercial pelo fantástico trabalho na organização deste evento.

3 – Gostei de todos os artistas sem excepção. Estiveram todos muito bem.

4 – Este espaço como está é bom, é muito acolhedor, dá para muita gente, mas se houvesse a possibilidade de o fazer num espaço um pouco maior!...

Fotos VÍTOR LANCHÁ



Bruno Guimarães
23 anos
Empregado de balcão
Espinho



1 – É uma iniciativa única que já se arrasta há dois anos e é com muito orgulho que tive a oportunidade de trabalhar nela.

2 – Os espectáculos continuam a ser o grande atractivo da festa, visto que à hora dos espectáculos começa haver um grande fluxo de gente.

3 – Até agora gostei da 'Bandaneia', José Cid e David Fonseca.

4 – Talvez noutra local, com muito mais barracas de petiscos e apostando mais na divulgação do evento.

Rosa Fonseca
33 anos
Técnica profissional de desporto
Espinho



1 – Acho que é uma iniciativa muito boa que promove a cidade de Espinho e os estabelecimentos comerciais nomeadamente os restaurantes, para poderem divulgar a sua gastronomia, entre outras coisas.

2 – Do que tenho visto tenho gostado.

3 – Gostei muito de José Cid.

4 – Não sei... Penso que o espaço assim não é mau, é mais acolhedor.

Sérgio Carvalho
42 anos
Comerciante
Espinho



1 – É um evento interessante. Espero que se volte a realizar para o ano e que continue.

2 – São muito bons e a nível de espectáculos está muito bem organizado.

3 – Dos que vi, a 'Bandaneia' e 'Brisa do Mar'.

4 – Acho que deveria haver uma maior divulgação a nível de concelhos vizinhos para uma ainda maior afluência de público.

Paulo Silva
32 anos
Hotelaria
Espinho



1 – Acho que é um óptimo evento.

2 – Acho que está bem organizado a nível de espectáculos.

3 – Principalmente o David Fonseca e o José Cid.

4 – Para a afluência de gente que tem este evento, acho que deveria ter outra dimensão.

Rodrigo Santos
47 anos
Administrador
Anta



1 – É um evento de grande interesse, fantástico para a cidade. É o ponto de encontro de muita gente. É uma iniciativa louvável para a Câmara Municipal e para a Associação Comercial.

2 – Penso que sim. Na maioria dos casos acho que se coaduna com o tipo de evento.

3 – Gostei de todos os dias, foram todos de grande interesse.

4 – É um evento que começa a merecer uma maior reflexão quanto ao espaço. Pela afluência que vai tendo, deviam pensar num espaço maior, para que as pessoas estejam melhor acomodadas e tranquilas.

Luís Aleixo
63 anos
Aposentado/Técnico de Defesa Ambiental
Anta



1 – É uma iniciativa que tem tido bons êxitos e que se deve prolongar por muitos anos.

2 – A nível de espectáculos tem de tudo para todos os gostos.

3 – Dos que vi foi o José Cid e os espectáculos de fado.

4 – Julgo que tem sido diminuto. O espaço deveria ter outra expansão.



OPINIÃO

PONTOS DE VISTA

Maria Fernanda Barroca

A "morangada"

Nove horas – 1º episódio de "Morangos com açúcar"; 10 horas – 2º episódio de "Morangos com açúcar"; 18 horas – 3º episódio de "Morangos com açúcar"; 19 horas – 4º episódio de "Morangos com açúcar"; 21.15 horas – 5º episódio de "Morangos com açúcar".

Isto é uma parte da programação diária de segunda a sexta-feira de um canal da TV. Temos de concordar que não é muito, porque é um exagero... Será que o dito canal não tem mais nada que nos dar? Pois se é assim, bem pode fechar a loja.

Mas analisemos a qualidade. Eu não costumo ver os referidos episódios a não ser por necessidade. Eu explico. Se estou na sala onde está a televisão e alguém da família está interessado no programa, não tenho alternativa, mesmo que vá olhando para o tecto de vez em quando.

As personagens andam vestidas (melhor dizendo, despidas) por casa como se estivessem na praia, só que por vezes na praia há gente de bom senso que se veste mais decentemente que as referidas personagens.

O sexo e seus derivados são o prato forte, para não dizer o prato único do referido enredo. Isto num programa que se quer para gente jovem que, na sua imaturidade, procuram imitar o que vêem.

Como disse raramente vejo, não um episódio, mas uns bocados soltos e tenho reparado que se repetem até à saciedade. Isto prova a falta de valor do autor ou autora do referido guião. Mas também com cinco episódios diários, seria preciso muito talento para apresentar sempre inéditos.

E é o que temos em termos televisivos. Eu sei que há mais canais e que o aparelho tem um botão que desliga, mas nos outros canais se não há um exagero igual de programação o que lá passa não distrai nem instrui – é uma verdadeira maçada. Para quem estiver limitado por razões de saúde e queira um pouco de distração fica defraudado.

Chamam-lhe episódios de Verão e eu só desejo que o Outono venha depressa para ver se nos livramos de tal praga.

Só se salva o nome da telenovela: "Morangos com açúcar"; eu explico – o açúcar é peganhento e os referidos episódios também são.

Tenham pena de nós por favor e acabem com tal praga.



"O Hotel Praiagolfe, à semelhança do Casino de Espinho e do Hotel Solverde, fazemos parte das forças vivas desta cidade e, como tal, temos o sentido do dever de desenvolver serviços para os espinhenses – é o caso do nosso SPA que estará às ordens de Espinho" –, referiu o administrador do Hotel Praiagolfe, Mário Rodrigues.

Novo SPA do Hotel Praiagolfe

"Pretendemos dar uma resposta à cidade de Espinho"

A nova unidade de SPA desta unidade hoteleira espinhense, segundo a Directora-Geral, Teresa Guerra, "já está presente nas brochuras de maior prestígio ligadas ao turismo". Segundo aquela responsável

pelo Hotel Praiagolfe, "criamos diversos pacotes, nomeadamente o 'Anti-stress', no qual as pessoas terão a possibilidade de cá ficar ins-



CAFÉS

Casa Alves Ribeiro

Rua 19, 294 - ESPINHO

seleccionamos e torramos na nossa fábrica as melhores qualidades aos melhores preços

CLINICA MÉDICO
LEOPOLDINA SANTOS TAVARES, LDA



Acordos : ACASA - CGD - MULTICARE

Rua 23, n.º 773 - 1.º Esq. -- 4500-277 ESPINHO
Telef: 22 732 41 21



Embale-se ao som do mar, em Espinho.

Venha para o seu recuado morar, com preços de arrasar.

Stand de Vendas aberto todos os dias
Ruas 8 - 12 - 33 e 35

227 324 535 • 917 587 524
Promotor: Manuel Francisco da Silva & C.ª Lda.



taladas no hotel duas, três ou seis noites, que inclui estadia em meia pensão, um Porto de boas-vindas, jantar com bebidas, pequeno-almoço 'buffet' e diariamente uma sessão de ginásio equipado com cardio-fitness, musculação, utilização da piscina interior, jacuzzi, sauna e banho turco, com a possibilidade, conforme o 'pack', de um duche escocês, de aromaterapia (massagem de relaxamento com óleos essenciais), tratamento de rosto revitalizante (limpeza, máscara hidratante e massagem facial), sessão de solário, 'thalassoterapia', 'peeling' corporal, tratamento de corpo revitalizante, envolvimento corporal em argila e linfoterapia (drenagem linfática manual). Há, também, o programa de saúde e beleza, para duas, três ou seis noites, com um Porto de boas-vindas, estadia em meia pensão (jantar com bebidas - vinho da casa, água Mineral e café), pequeno-almoço 'buffet', quarto com vista para o mar e diariamente uma sessão de ginásio equipado com cardio/fitness/musculação, com técnico, utilização livre da piscina interior, jacuzzi, sauna e banho turco. Este programa poderá incluir, também, 'peeling' corporal (esfoliação e tratamento do corpo), aromaterapia (massagem reafirmante com óleos essenciais), linfoterapia (drenagem linfática manual), uma sessão de solário, tratamento de rosto revitalizante (limpeza, máscara hidratante e massagem facial), tratamento anticelulítico localizado, tratamento corporal revitalizante e 'peeling' facial revitalizante com máscara hidratante, thalassoterapia".

Segundo Teresa Guerra existem no SPA do Praia-golfe uma série de serviços e de tratamentos, como "massagens (manual, aromaterapia, subaquática, thalassoterapia e escocês), manicure (normal, com arte, com parafina e com máscara), pedicure (com parafina e com máscara), solário,



depilação, tratamento ('peeling' corporal, limpeza de pele, tratamento de rosto, limpeza de costas, terapia geotermal com pedras quentes - basalto e pedras frias - mármore e envolvimento".

Entretanto, o administrador, Mário Rodrigues, considera que "hoje há uma grande preocupação não só com os cuidados de beleza, mas também com a saúde. Há um conjunto de tratamentos que estão ligados a uma e a outra área. No Hotel Praia-golfe há um conjunto de técnicos capazes de abranger as mais diversas áreas. Para além disto, há um cuidado muito especial por parte da nossa cozinha. Temos um sector voltado para as refeições adequadas a quem está aqui com o propósito de levar por diante um tratamento que dispomos no nosso 'ClubThalasso SPA'".

Mário Rodrigues sublinha que "pretendemos atender o nosso hóspede e dar, também, uma resposta à cidade de Espinho. Este hotel não está virado apenas para o cliente externo, mas também para os espinhenses. Dispúnhamos de um 'health club' e verificamos, por isso, que seria apenas um componente de um conjunto de serviços que podíamos ter. Verificamos que hoje em dia as pessoas estão à procura de um determinado conjunto de tratamentos e de cuidados muito mais controlados e que não prejudiquem a sua saúde. Nós já dispúnhamos, por exemplo, de um espaço para massagens. Mas hoje, com a criação deste SPA, dispomos de salas com um envolvimento (iluminação, cor das paredes, música, cheiros, etc.)".

Segundo Mário Rodrigues, "os preços que praticamos foram desenvolvidos no sentido de dar a possibilidade ao morador de Espinho de cá vir. Muitas das vezes as pessoas pensam que os hotéis estão voltados apenas para o exterior e nós pretendemos que esta ideia seja transformada. É óbvio que grande parte dos nossos clientes são estrangeiros, mas não somos uma unidade hoteleira fechada".



instituto superior de espinho®
isesp

Tel. 22732 26 24 | email: isesp@isesp.pt

CURSOS

Comunicação Empresarial
(Portaria n.º 734/2002 de 27/06)

Gestão Hoteleira
(Portaria n.º 729/2002 de 27/06)

Contabilidade e Informática
(Portaria n.º 809/2004 de 13/07)

www.isesp.pt

vende-se - esmoriz

t2 novos prontos habitar
localizado em zona de escolas
mensalidade desde 242,19€

cgr
mediação imobiliária
AMI 1817

Feira | Rua Gilberta Paiva, 9
256 374 883 | 962 405 515

MÉDICOS

DENTISTAS

JORGE FERREIRA
BRUNO MORRIS

SAMS QUADROS
SAMS * CGD
ADVANCE CARE * MÉDIS

Edifício S. Pedro
Sala W
Rua 23, n.º 174
Telef. 22 734 86 93

especial

Obras a iniciar a partir de Outubro para projecto avaliado em um milhão e meio de euros

SPA Wellness Center no Hotel Solverde

O Hotel Solverde deverá arrancar já em Outubro ou Novembro com as obras de construção do SPA Wellness Center, um projecto cujo orçamento está estimado em cerca de um milhão e meio de euros. Trata-se de uma obra que irá envolver cerca de 1200 metros quadrados, com equipamentos, alguns deles, únicos em Portugal. Neste projecto a Solverde irá contar com a cooperação da conhecida empresa francesa, Thalgo.



Segundo o Director-geral do Hotel Solverde, Gonçalo Castro, "este equipamento poderá vir a ser utilizado para a área desportiva, na recuperação de atletas. Pretendemos, acima de tudo, privilegiar dois tipos de mercado – o espanhol e o português – onde poderão ser comprados programas com estadia e tratamentos, clientes que podem vir para cá com estadia e que depois poderão escolher o tipo de tratamento que pretendem. Teremos tratamentos de anti stress e tratamentos de beleza".



Salvé 25/08/2006

Inês "Nézita"

Seu avô Zé Maria Padeiro, na passagem do seu primeiro aniversário vem desejar-lhe muitas felicidades.

Beijinhos. Parabéns



Compramos todos os artigos em:
OURO * PRATA * JÓIAS
CAUTELAS DE PENHOR
Pagamos melhor e a dinheiro

2.º E ÚLTIMO ANDAR • HONESTIDADE - SIGILO - PRIVACIDADE

Rua 23, n.º 174 - Edifício S. Pedro - Sala Y - ESPINHO • Tlm.: 96 587 98 72

**CLÍNICA DE
MEDICINA
DENTÁRIA**

IMPLANTES * ORTODONTIA

Dr. Jorge Pacheco

Dr. Gustavo Pacheco

Aos sábados por marcação
Tlm.: 96 103 44 20

Acordos: PSP, ACASA, CGD, EDP, EUROESPUMA,
PHILIPS, SAMS, CRUZ VERMELHA

R. 8, n.º 381-1.º • 4500 ESPINHO • Telef. 22 734 27 18



Gonçalo Castro refere que se "trata de uma parceria que iremos ter com a Thalgo que é conhecida a nível mundial pela técnica que desenvolveram na utilização da água do mar. Não teremos uma talassoterapia a cem por cento, mas tendo a água do mar e o iodo, queremos aproveitar esta experiência desta empresa francesa. É um projecto que está avaliado em um milhão e meio de euros, envolvendo uma área de cerca de 1200 metros quadrados. Não será um projecto estático e poderá ser desenvolvido ao longo do tempo. Era feito de modo a que as coisas possam ser sempre aproveitadas e adaptadas à moda".

No entender do Director-geral do Hotel Solverde "aquilo que pretendemos é ter algo diferente dos outros. Teremos novidades, coisas que mais ninguém tem em Portugal, como por exemplo, a flutuação, que é algo que é muito popular em Inglaterra e estando nós muito próximos, e a clientela que começamos a ter já é bastante, este será, pois, um nicho de mercado que iremos procurar cativar e abranger. Há pessoas que vêm cá por três ou quatro dias para 'recarregar baterias' e, por isso, poderão utilizar este equipamento".

Gonçalo Castro diz que "tudo aquilo que temos envolta do Hotel Solverde, desde o passadiço que fizeram na praia e a própria Avenida da Liberdade, contribui para que esta seja uma área de bem-estar. O clima está a mudar e está a favorecer-nos. Vamos aproveitar o iodo que existe nesta zona. Vamos procurar divulgar este e muitos outros aspectos do SPA Wellness Center".

Gonçalo Castro revelou que a aposta foi feita depois de um estudo que foi elaborado "através do pouco que temos aqui no 'Health Club'. Fizemos uma experiência e isso levou-nos a 'apostar neste investimento. Verificamos que o sucesso foi enorme. Por outro lado, o hotel também não poderá ser algo de estático e tem, por isso, cada vez mais, de se adaptar aos novos desafios do turismo. Também verificamos que havia a necessidade de aproveitarmos um espaço que estava morto, transformando este hotel num espaço não só para congressos mas também num local de bem-estar - num SPA Wellness Center. Foi dentro deste princípio que a Solverde pensou em todo este investimento".

Gonçalo Castro sublinhou que "o nosso SPA terá muito mais do que aquilo que um SPA normal poderá dar. Queremos que os nossos clientes se fidelizem a esta SPA e a este hotel. Vamos apostar essencialmente na qualidade. Este

SPA será destinado aos sócios e aos clientes que estão cá hospedados".

Segundo o responsável pelo Hotel Solverde "teremos permanentemente um fisioterapeuta, um fisiatra que não estará cá a tempo inteiro, teremos uma responsável pelo SPA, pessoas formadas na área da estética e da beleza, etc.. Vamos dar muita ênfase aos nossos profissionais".

De todos os equipamentos que irão dotar este SPA Wellness Center, Gonçalo Castro revelou o seguinte:

"Vamos ampliar o ginásio e iremos adquirir mais máquinas de cardio-fitness. Vamos eliminar um court de squash e na parte superior iremos fazer uns vestiários para os sócios do SPA. No espaço inferior será criada uma sala de animação com jogos interactivos. A actual recepção irá passar a ser um gabinete médico. Vamos eliminar as saunas, jacuzzi e banho turco que serão deslocadas para a parte interior e o acesso será feito através da piscina interior. O jacuzzi desaparecerá e teremos três tipos de sauna (seca, meia seca e sauna húmida) para homens e para senhoras. Este equipamento será montado por uma empresa austríaca. Teremos uma zona de gelo, uma cabina para massagens com jactos de água.

A área será ampliada e todo o SPA Wellness Center irá ser desenvolvido na área do actual bar da piscina com sete cabinas com hidromassagem, sala de flutuação com água muito salgada para o relaxamento, cabinas para tratamentos e massagens a casais. Numa fase de expansão, posterior, poderemos vir a implementar uma cabina de oxigénio.

Estas cabinas serão polivalentes para massagens com lama, algas, pedras quentes e frias, massagem havaiana, etc..

Todo este equipamento terá muito a ver com o anti stress, emagrecimento, tratamentos em família, etc.. Irá haver um aproveitamento das piscinas. Irá ser construído um tanque com água salgada, piscina dinâmica, com máquinas metidas dentro de água (uma bicicleta, passadeira, etc.. Esta piscina terá vários jactos de água - pés, pernas, costas e no topo. Teremos nesta piscina com estações - com três jactos nos pés e nas costas, onde as pessoas estão sentadas; uma zona onde as pessoas dificilmente conseguirão tocar com os pés no chão.

Numa das salas de repouso teremos uma que irá ser chamada de 'wave dream'. Esta será uma das quatro salas do género que existem na Europa. Depois de cumpridos os tratamentos, as pessoas poderão passar por esta sala, com música e com imagens projectadas no tecto e que terão muito a ver com as ondas, com várias cores".



Depois de dois anos de situação óptima com todos os utentes cobertos por médico de família, o Centro de Saúde de Espinho vive uma situação complexa com várias listas de utentes a descoberto por falta de profissionais.

Situação que o director, Joaquim Barbosa, espera temporária, mostrando grande esperança na criação de unidades de saúde familiares. A de Anta deve começar a funcionar já em Janeiro.

Criação de unidade de saúde familiar em Anta para Janeiro

Falta de médicos temporária

Sandra Soares

Apesar dos seus 43 mil utentes inscritos, nos últimos dois anos, o Centro de Saúde de Espinho conseguiu o grande objectivo de ter todas as listas de utentes a coberto, situação que se alterou drasticamente nos últimos meses levando ao protesto da população que chegou a sair para a rua.

Esta situação foi criada com a saída de três médicos para a Administração Regional de Saúde do Norte num concurso que houve em final de Maio, depois houve um outro concurso que implicou a saída de um outro médico, também estão dois médicos de atestado na sede e um outro na unidade da Marinha, a que acrescem as férias que equivalem a um terço dos profissionais.

Joaquim Barbosa reconhece que "neste momento temo-nos aguentado com algumas dificuldades que se notam mais nas unidades de Marinha, Paramos e Silvalde. Na Marinha temos uma médica de férias e um médico de atestado, pelo que não temos ninguém ao serviço há cerca de uma semana, sendo os utentes atendidos na consulta urgente da sede. Já tínhamos duas listas a descoberto em Paramos e uma Silvalde. A situação tem sido ultrapassada com a colaboração de Anta na prescrição de receituário médico e elementos complementares de diagnóstico".

De qualquer forma, no mês de Setembro as coisas deverão normalizar com a entrada de uma médica que vai para Paramos. A médio prazo, Joaquim Barbosa também conta com "a entrada de um novo médico que possa servir Silvalde e com os exames de Janeiro e

a saída de mais internos esperamos resolver o problema, pelo menos das unidades, já que na sede a inter-substituição é mais fácil, pelo que será a última unidade a ser contemplada com médicos".

O problema da falta de médicos afecta há muito o Centro de Saúde de Espinho e apenas foi ultrapassado nos últimos anos recorrendo aos médicos que aí se encontravam a fazer formação.

O director do Centro de Saúde revela que foram alertando a sub-região de saúde para o perigo de poderem vir a ficar sem médicos, "pois sabíamos que não tinham vínculo definitivo, mas com as mudanças de políticas e de pessoas nas ARS e com a falta de planeamento que é comum na nossa administração, com a realização de concursos que nunca sabemos quando terminam, por azar, no ano de 2006 ficámos sem alguns profissionais".

Para Joaquim Barbosa esta instabilidade no Quadro do Centro de Saúde apenas poderá ser definitivamente ultrapassada com a criação de "quatro ou cinco unidades de saúde familiar no concelho". Anta já tem uma candidatura em fase de aprovação

Unidades de Saúde Familiares

Segundo Joaquim Barbosa o que está a acontecer neste momento é "uma grande revolução nos cuidados de saúde primários" com a criação das unidades de saúde familiares, definidas como prioridade pelo Ministro da Saúde que tem como meta a criação de cem destas unidades até ao fim do ano, estando Anta inte-



Prioridade do Governo

Cuidados de Saúde Primários

No programa do Governo relativo ao capítulo das novas políticas sociais, os cuidados de saúde primários são definidos como o pilar central do sistema de saúde, sendo apontada como medida política a tomar a reestruturação dos Centros de Saúde através da criação de Unidades de Saúde Familiar (USF), obedecendo aos princípios seguintes: pequenas equipas multi-profissionais e auto-organizadas; autonomia organizativa funcional e técnica; contratualização de uma carteira básica de serviços; meios de diagnósticos descentralizados; sistema tributativo que premeie a produtividade, acessibilidade e qualidade.

Ainda no âmbito da sua reestruturação, deve-se reforçar e desenvolver em cada Centro de Saúde um conjunto de serviços de apoio comum às USF: vaci-

nação, saúde oral, saúde mental e consultorias especializadas, cuidados continuados e paliativos, fisioterapia e reabilitação.

O Governo também pre-

tende reforçar os incentivos e a formação dos médicos de família, atraindo jovens candidatos.

Com estas medidas será estimulado o contacto directo paciente-profissional, via telefone e correio electrónico. A organização das Unidades de Saúde Familiar deve permitir que, até ao final de 2006, pelo menos 2 milhões de utentes possam usufruir deste tipo de cobertura de cuidados de saúde. Os contratos dos profissionais com as USF estabelecerão uma carteira de serviços básicos e outra de serviços adicionais, na qual se incluirá o atendimento de 24 horas.

grada nesta primeira 'forçada' com plano de acção já em aprovação.

Estas são unidades de saúde em que os profissionais têm autonomia administrativa e financeira, um modelo de gestão próprio e em que os vencimentos são definidos de acordo com o plano de acção traçado e objectivos alcançados. Neste momento está a ser ava-

liado o plano de acção de Anta por uma comissão integrada no Grupo de Missão do Centro e no âmbito do qual o director do centro de saúde teve de dar o seu parecer.

Na opinião de Joaquim Barbosa, "a criação de uma unidade de saúde familiar em Anta é muito positiva, pois julgo que este é um modelo mais adequado aos

cuidados de saúde primários. O grupo trabalha por objectivos e os profissionais podem escolher com quem querem trabalhar, mediante uma gestão que, embora pública, é uma gestão do tipo privado, em que os ganhos são calculados de acordo com os objectivos que forem alcançados".

Por coincidência, Anta já tinha um funcionamento

muito aproximado deste modelo, pelo que a unidade deve continuar a trabalhar nos mesmos moldes e os utentes poucas mudanças vão sentir. O horário deve manter-se até às 20 horas, embora, a longo prazo, possa então ser alargado estendendo-se às 10 da noite,





aos fins-de-semana e feriados e apostando na continuidade de cuidados.

Com o novo modelo, Anta manterá o actual quadro de profissionais, pois apesar de uma das suas médicas se encontrar num concurso cujo resultado ainda não é conhecido, estando ela integrada na equipa da unidade de saúde familiar poderá ficar em Anta com o estatuto de deslocada. Este é aliás um exemplo das vantagens deste modelo.

O ano de 2006 é o ano de arranque deste projecto em que apenas participam os voluntários, no próximo ano será regulamentada a reconfiguração dos Centros de Saúde que devem funcionar com um modelo baseado na responsabilização, em que os utentes poderão resolver os seus problemas

de forma global no seu centro de saúde, sem que necessitem de recorrer à urgência e para que lhe possam ser prestados cuidados continuados.

Tutela preocupada com Centros de Saúde

A filosofia que o governo defende passa pela contratação de pessoal que trabalhará por objectivos à semelhança do que já acontece no Hospital de Santa Maria da Feira e outras unidades de saúde. Com este tipo de gestão ao fim de duas semanas de ausência não prevista de um profissional de saúde, ele terá de ser substituído.

Este modelo deverá ser a solução para Espinho pois no modelo das unidades de saúde familiares os médicos são contratados de acordo

com o número de inscritos, quando o quadro actual do Centro de Saúde tem em conta o número de residentes. A diferença entre o número de utentes inscritos e residentes em Espinho ronda os 11 mil.

Assim, espera-se para 2007, ainda na fase de voluntariado ou após a regulamentação do modelo, a criação de mais três ou quatro unidades de saúde familiares em Espinho. Silvalde tem o número de utentes (cinco mil) exigido para a criação de uma unidade, a Paramos faltarão cerca de 500 utentes mas a situação será fácil de contornar, enquanto que na sede deverá ser possível criar duas unidades.

Mas para que a criação destas unidades seja uma realidade, Joaquim Barbosa lembra que "as pessoas não podem ter medo da mudança ou de perderem o seu

estatuto", já que os grupos de missão que integram as unidades de saúde familiares têm de ser coordenadas por um médico com mais de cinco anos de carreira e os profissionais vêm o seu sistema de remuneração alterado, passando a receber de acordo com os objectivos alcançados.

De qualquer forma e reconhecendo que o grande problema da saúde tem sido a falta de continuidade a nível da tutela pois desde que assumiu o cargo em 1999 já houveram três governos com linhas orientadoras e projectos diferentes, Joaquim Barbosa encara este projecto com grande optimismo, considerando que neste momento "temos um Ministério da Saúde preocupado com os cuidados de saúde primários, considerando prioritária a resolução dos problemas dos centros de saúde".

Para pavilhão de Anta e campos sintéticos

Tribunal de Contas não aprova empréstimo

O Tribunal de Contas acabou por não aprovar um empréstimo de 327 mil euros que a Câmara Municipal de Espinho tinha previsto para o financiamento da construção do pavilhão gimnodesportivo de Anta e para o pagamento das obras dos dois campos de relva sintética – Paramos e Silvalde.

A Câmara e a Assembleia Municipal de Espinho haviam aprovado o referido empréstimo em Dezembro passado e o Tribunal de Contas terá considerado que os prazos terão sido ultrapassados.

Para o vice-presidente da Câmara, Rolando de Sousa, "a situação não é preocupante, uma vez que há outras soluções. No entanto, há ainda alguma folga nos rateios anuais".

Rolando de Sousa disse-nos que "estamos a estudar a solução a implementar" e que isto "não irá comprometer as obras do pavilhão gimnodesportivo de Anta".

Manuel Proença

A um homem numa caixa de Multibanco da Rua 19 (Anta)

Tentativa de assalto com arma branca

Um homem foi vítima de uma tentativa de roubo, com arma branca, na Rua 19, em frente ao Banco Espírito Santo, em Anta, na terça-feira, cerca das 12.45 horas.

O alegado assaltante terá abordado um homem, junto à caixa de Multibanco e ter-lhe-á exigido que levantasse dinheiro. Como este recusou fazê-lo, o alegado assaltante terá causado um pequeno ferimento, de raspão, na vítima.

A queixa foi apresentada na Secção de Espinho da Polícia de Segurança Pública.

Manuel Proença

Em Silvalde

Colisão entre automóvel e moto provoca dois feridos

Uma colisão entre um veículo ligeiro de passageiros e um motociclo, ontem, cerca das 15 horas, na Rua Nova dos Loureiros, em Silvalde, acabou por provocar dois feridos ligeiros.

As vítimas foram os dois ocupantes do motociclo, um de 18 e o outro de 20 anos, residentes em Silvalde. Ambos foram transportados pelos Bombeiros Voluntários de Espinho ao Hospital local, um deles com fractura nos membros inferiores e com diversas escoriações.

Manuel Proença

No passadiço da praia
a Norte de Espinho

Bombeiros Espinhenses em acção de sensibilização

Os Bombeiros Voluntários Espinhenses levaram a cabo uma iniciativa que decorreu na manhã de domingo no fim do passadiço que serve as praias de Gaia e onde foram medidos os parâmetros vitais dos caminhantes, com o objectivo de sensibilizar para a necessidade de se fazer exercício, mas com acompanhamento médico e orientação de um profissional de educação física.

Sandra Soares

O passadiço é frequentado por pessoas de todas as idades que procuram fazer algum exercício físico, mas estas pessoas nem sempre o fazem com o ritmo adequado, podendo, sem consciência de o estarem a fazer, colocar em risco a sua saúde, quando o objectivo é exactamente o contrário.

Foi alertados para esta situação que os Bombeiros Voluntários Espinhenses se instalaram junto ao fim do passadiço a norte da praia de Espinho, oferecendo-se para medir os parâmetros vitais dos caminhantes: tensão arterial, glicemia, percentagem de oxigénio no sangue e a medição da frequência cardíaca logo após o esforço e com dois mi-

nutos de descanso.

Foi também distribuído um folheto onde se lembra que a prática regular de exercício físico ajuda na prevenção de várias doenças e que as actividades ligeiras e moderadas estão associadas a menor mortalidade, diminuição da tensão arterial, diminuição do stress, diminuição do risco de diabetes, diminuição do risco de enfarte e enriquecimento do repertório psicomotor.

Mas também se sublinha a necessidade de, antes de iniciar a actividade física, se consultar um médico (peça uma consulta de avaliação médica – desportiva). É também aconselhável que as pessoas se informem junto dos profissionais de educação física sobre quais as actividades indicadas e quais as contra indicadas.



A iniciativa decorreu das 10 às 13 horas e com três mesas em funcionamento os bombeiros não tiveram mãos a medir já que houve grande adesão por parte das pessoas interes-

sadas em conhecerem os seus parâmetros vitais que se mostraram sensíveis aos conselhos dados.

Esta acção foi acompanhada de perto pelos dois elemen-

tos dos Bombeiros Voluntários Espinhenses que se encontram a efectuar vigilância às praias de Espinho em bicicleta. O novo serviço da corporação já se encontra em pleno funciona-

mento uma vez que o problema causado pelo roubo de uma das bicicletas foi ultrapassado com a oferta de uma outra por parte da Junta de Freguesia de Espinho.

II Acção de Sensibilização para o Socorro dos Espinhenses

Com o objectivo de sensibilizar a população para o trabalho dos soldados da paz, à semelhança do que ocorreu no ano passado, os Bombeiros Voluntários Espinhenses encontram-se a organizar uma grande iniciativa que terá como ponto alto uma operação de resgate de grande dimensão, simulada na esplanada, na tarde do próximo domingo.

Esta II Acção de Sensibilização intitulada "Os bombeiros – a População – o Socorro" vai incluir diversas actividades na área da saúde e socorro, a realizar na esplanada em frente ao Casino Solverde, durante a tarde do

próximo domingo, entre as 14 e as 19 horas.

Uma das actividades com maior impacto e visibilidade será a operação de resgate em grande ângulo a partir do 13.º andar do Aparthotel Solverde, marcada para as 17.30 horas.

Antes disso vai ser simulada uma explosão provocada por choque entre dois veículos ligeiros e a prestação de socorro num despiste de um motociclo, exercícios efectuados pela escola de aspirantes e coordenados pelos formadores.

Mas a iniciativa não se limita a estas operações de maior impacto, estando a funcionar em simultâneo diversos stands onde serão efectuadas demons-

Grande simulacro na esplanada

trações de diversos tipos assistência, nomeadamente: Reanimação (Suporte Básico de Vida – novo protocolo); desobstrução da via aérea, controlo de hemorragias, e como fazer o pedido de socorro (alerta), havendo ainda um stand onde será possível medir os parâmetros vitais.

Os interessados poderão ainda fazer visitas às viaturas da corporação que se encontram estacionadas no local, entre elas: a ambulância de socorro e a viatura de combate a incêndios urbanos. Além disso, será possível apreciar algumas viaturas antigas dos bombeiros e saborear um cafezinho no stand instalado no mesmo

local.

Esta iniciativa tem como objectivo a criação de uma maior e melhor relação entre população e bombeiros, assim como a divulgação, junto da população, das competências de um corpo de bombeiros.

Visa ainda a sensibilização da população para a importância da prática orientada de actividade física e para o controlo dos parâmetros vitais, aproveitando-se para dar a conhecer as manobras de suporte básico de vida – novo protocolo e a forma correcta de pedir socorro.

Sandra Soares



Da obra do rebaixamento da linha-férrea

Máquina bloqueada por carros mal estacionados

Na tarde da passada terça-feira um camião com um reboque onde era transportada uma máquina da frente sul da obra do rebaixamento da linha-férrea para a frente norte procurou fazê-lo através da Avenida 8 ficando bloqueado pelos carros que se encontravam mal estacionados.

Sandra Soares

Durante o Verão, a Câmara Municipal tem permitido o estacionamento na vertical na Avenida 8, entre as ruas 23 e 17. No entanto, a par do estacionamento vertical, os automobilistas estacionam encostados ao muro do subterrâneo, deixando uma estreita faixa para a passagem dos automóveis.

Foi por esta faixa que o camião da obra procurou passar e não conseguiu, obrigando a vários minutos de manobras apertadas, chegando alguns carros a serem deslocados em peso para permitir a passagem que apenas acabou por ser possível de-

pois de uma das viaturas estacionada em frente à estação ter saído.

Os carros estacionados junto ao muro foram todos devidamente multados tal como, aliás, já havia acontecido na tarde anterior.

Sublinhe-se que a polícia tem procurado orientar o estacionamento na zona a poente da linha com a colocação de sinais assinalando os locais onde é permitido e como é permitido estacionar.

Em contrapartida a fiscalização tem sido rigorosa e são muitos os banhistas que este Verão já foram surpreendidos pela presença de um desagradável papelzinho branco no pára-brisas do carro no fim de uma tarde de praia.



Lions contra o flagelo
dos incêndios

"É necessária a colaboração de todos"

*Os incêndios e a sua prevenção
são o tema da exposição organizada
pelo Lions Clube de Espinho que
se encontra patente na galeria
da Junta de Freguesia de Espinho
e onde se dá a conhecer, além do trabalho
desenvolvido no âmbito do projecto
"Eu Sou vigilante da Floresta", as
fotografias em tela de José Carlos Costa,
que mostram com grande beleza e poesia
as 'feridas' deixadas pelos incêndios.*



Sandra Soares

Verão, calor, incêndios. Tem sido assim nos últimos anos em Portugal apesar das muitas iniciativas desenvolvidas por diferentes entidades no sentido de sensibilizar e prevenir o problema. É o caso do movimento Lion que todos os anos organiza a iniciativa "Eu sou Vigilante da Floresta" dirigida a centenas de alunos das escolas primárias e na qual Espinho faz questão de estar representado desde o seu início, há duas décadas atrás.

Esta iniciativa visa proporcionar a centenas de jovens um dia especial passado em contacto com a natureza

e durante o qual eles assistem a diversos simulacros e são alertados para o perigo do fogo através do trabalho desenvolvido pela corporação de bombeiros do local onde decorre a iniciativa nesse ano.

Há cerca de cinco anos atrás a iniciativa decorreu em Espinho tendo reunido cerca de sete mil crianças que depois de terem percorrido várias ruas do concelho se concentraram na Nave Polivalente para assistirem a um grandioso espectáculo que fez as suas delícias.

São as imagens desta iniciativa que vêm agora a público com a exposição que está a decorrer na Galeria da Junta de Freguesia de Espinho até ao final do mês onde

também estão registados alguns dos momentos especiais da edição deste ano do projecto que decorreu em Fafe e onde um dos premiados do concurso de desenho foi uma jovem espinhense.

Com o objectivo de enriquecer uma exposição que já por si gerou curiosidade em muitas das pessoas que estiveram envolvidas na sua organização em 2001, estão também patentes os trabalhos fotográficos de José Carlos Costa subordinados ao tema incêndios.

Estes trabalhos de fotografia em tela traduzem imagens de grande força onde se vê com clareza aquilo que os incêndios deixam para trás, feridas abertas na floresta que

nem sempre são tratadas como deviam.

Foi na inauguração destas duas exposições, a decorrerem em simultâneo, que o presidente do Lions Clube de Espinho, Rocha Pinto, aproveitou para transmitir algumas das suas ideias sobre o que deveria ser a luta contra o flagelo dos incêndios nas florestas, que necessita da colaboração de todos.

Para Rocha Pinto esta exposição só será útil se permitir a participação activa de todos na discussão sobre o que deve ser a prevenção dos incêndios e, neste, sentido apelou a todos os presentes



CORREIO DO LEITOR

Na correspondência dirigida à secção do "Correio do leitor" – por carta, fax, ou e-mail – os interessados devem identificar-se com o nome, o endereço, o contacto telefónico e o número do Bilhete de Identidade, mantendo-se, todavia, apenas no rodapé dos textos publicados o nome e a localidade dos autores.

Arregaçar as mangas contra os incêndios

"Eu sou vigilante da Floresta" é uma realização dos Lions de Portugal, a que o Lions Clube de Espinho aderiu desde a criação da iniciativa há 20 anos atrás, realiza-se todos os anos em

diversos pontos do país, desde o Minho ao Algarve, em zonas florestais, sempre com a amável colaboração das corporações dos bombeiros.

Muitos milhares de crianças de todo o País – muitas delas hoje adultos – participaram activa e entusiasticamente nesta actividade que consiste em: Estar em contacto com a floresta durante 1 dia; confraternizar com outras crianças que ali se juntam para serem consideradas Vigilantes da Floresta; assistir a simulacros de incêndios, cuidadosamente provocados pelos bombeiros locais, para as crianças poderem constatar como é fácil provocar um incêndio na floresta, mesmo involuntariamente, e como é difícil – e por vezes impossível – extingui-lo!

Nestas sucessivas realizações pedagógicas, as crianças fazem perguntas aos bombeiros ali presentes e todas as questões são respondidas paternalmente. Ateia-se uma pequena fogueira, os

bombeiros desenrolam as mangueiras e, utilizando a água existente nos depósitos dos carros-cisternas, rapidamente se extinguem as chamas.

Depois de escutarem, atentamente, todos os conselhos dos bombeiros e terem memorizado todas as precauções aconselhadas para evitar fogos florestais, sempre houve um lanche previamente preparado pelos Lions e as crianças regressavam às suas terras, felizes, sentindo um grande orgulho de poderem dizer aos familiares: "eu, agora, sou Vigilante da Floresta"; e tenho o dever de dizer aos meus amigos:

Que os fogos florestais poluem o ambiente e o ar que respiramos; que morrem, todos os anos, muitos bombeiros no combate ao fogo; que os donos dos pinhais ficam mais pobres



DOMUSGEST ADMINISTRAÇÃO DE CONDOMÍNIOS

Confie na nossa experiência

Rua 21, n.º 755 - 1.º Dto. (junto às Finanças)
Telef. 22 732 08 66 • Tlm. 96 487 51 54

Centro de Reabilitação Oral de Espinho

*Dr. Vítor Hugo (Director Clínico)
Dr. Luís Alvim
Dr. Armando Dias da Silva
Dra. Manuela Ricardo
Dra. Raquel Pedrosa*

ACASA - CGD - MEDIS - SAMS - SAMS Quadros - PSP - PT-ACS
Rua 19, n.º 342 - 1.º - Sala 4 - 4500-177 Espinho • Telef. 227312770

Aluga-se

ESTABELECIMENTO/ARMAZÉM

C/ 100 m2 + 60 m2 DE CAVE AO NÍVEL DA RUA

Vende-se

LOTE DE TERRENO

C/ 550 m2, PARA VIVENDA DE 4 FRENTES

Contactar: 91 959 12 94

Fotografias de José Carlos Costa

Beleza nascida das cinzas

As imagens que se encontram patentes na Galeria da Junta de Freguesia de Espinho são da autoria de José Carlos Costa, fotógrafo que pretende alertar para a necessidade de se tratar com mais cuidado a floresta devastada pelos incêndios, retratada em imagens de grande beleza e cor que se vislumbra, inesperadamente, por entre as cinzas.

Sandra Soares

José Carlos Costa é de Paços de Ferreira, mas foi a convite do Lions Clube de Espinho que veio até à cidade apresentar um trabalho que nasceu a partir daquilo que observou durante um passeio de domingo, no Verão de 2005, durante a época dos devastadores incêndios que assolaram o país.

O fotógrafo refere que nesse passeio se apercebeu que depois do mediatismo das imagens televisivas dos incêndios, "as mata ardidas ficavam no escuro, sem processos de reflorestação dos espaços, pelo que decidi retratar um tema que considero forte, alertando para a necessidade de se cuidar destes espaços depois do fogo por lá passar".

Apesar da cinza, o artista consegue transmitir cor e é a partir do contraste da cinza com o verde, o azul que na sua opinião "se transmite uma noção de esperança, mostrando que é preciso continuar a trabalhar e não deixar a floresta naquele

estado, apostando-se na reflorestação, no ordenamento do território, aproveitando a limpeza feita pelo incêndio para trabalhar no sentido de mudar a actual situação".

José Carlos Costa garante que não quer ensinar nada, "até porque uma imagem vale por mil palavras, mas utilizei o método de fotografia sobre tela para lhe dar um aspecto mais artístico, permitindo que as pessoas levem a exposição para casa e de cada vez que olhem para a imagem se apercebam de que ainda há muito trabalho para fazer".

Este tema iniciou-se em 2005, a exposição já passou por oito locais e já estão diversas iniciativas marcadas até ao final do ano, pelo que o artista é o primeiro a reconhecer que o projecto cresceu mais do que estava à espera e é neste sentido que pretende dar-lhe continuidade, estando a recolher novas imagens que pretende divulgar no próximo ano.



para que meditem sobre o estado da floresta e o país deixe assim de estar tão ao abandono nesta área.

O presidente agradece ainda a presença de todos, pedindo uma salva de palmas para o trabalho do "genial" fotógrafo José Carlos Costa e agradecendo a disponibilidade demonstrada pela Junta de Freguesia de Espinho na cedência das instalações para realização da exposição.

Respondendo ao responsável máximo dos Lions espinhenses, o presidente da Junta, Rui Torres garantiu que a autarquia estará sempre disponível para colaborar com todas as colectividades da terra apenas exigindo em troca iniciativa e trabalho, "duas qualidades que não faltam aos Lions como se pode ver nesta exposição".

Em relação aos incêndios, o autarca contou um episódio a

que assistiu recentemente em Espinho e que retrata bem o espírito dos bombeiros, grandes heróis no combate aos incêndios. Rui Torres encontrava-se em frente a um dos quartéis da cidade onde assistiu à chegada de um carro com bombeiros que vinham de combater as chamas em Vale de Cambra, cansado e coberto de cinzas um homem aproximou-se da mulher e dos filhos que o esperavam e preparou-se para seguir para casa e descansar por umas horas, não sem que antes lembrasse o seu comandante que apesar de estar a dormir teria o telemóvel ligada estando à disposição para o que fosse preciso.

A noite terminou em ameno convívio com as conversas a rondarem o tema dos incêndios e as soluções que cada um preconiza para este flagelo, concretizando-se a ideia do presidente dos Lions de alerta e promover a discussão sobre este tema.



quando há um incêndio que tudo destrói; que a fauna e a flora desaparecem; que o gado dos donos das terras queimadas deixa de ter pastagens para se alimentar, morrendo à mingua de alimento; que Portugal se transformaria num deserto, inabitável, sem sombra e sem água, se um gigantesco incêndio destruísse as suas florestas.

A despeito da satisfação dos inúmeros Lions que sempre acompanhavam as crianças das escolas, por verem o seu entusiasmo e constatarem que cada vez havia mais participantes, que vemos nós, nos dias de hoje?

Que há um número crescente e assustador de pirómanos dementes que, por razões que todos desconhecem, se divertem, à semelhança do que aconteceu com o famigerado Imperador Nero, que mandou incendiar Roma.

Hoje não é Roma que dementes e criminosos querem incendiar e destruir – é Portugal!

Torna-se urgentíssimo arregaçar as mangas, congregar esforços e fazer uma operação de âmbito nacional envolvendo

todos os proprietários das matas e pinhais, ou seus representantes.

Mas também todos os desempregados, que estejam a receber o subsídio de desemprego para integrarem, obrigatória e graciosamente, equipas de limpeza das zonas florestais, superiormente orientadas pelas corporações dos bombeiros, nas quais, seriam integrados igualmente os militares que se encontram nos quartéis e pelo imenso material de terraplanagem existente nos regimentos militares de engenharia; abrindo aceiros, veredas ou caminhos, através de pinhais e zonas florestadas, permitindo o acesso fácil dos carros de bombeiros, em caso de incêndios, alias pouco prováveis se houver limpeza regular das matas.

Também os presidiários, com pulseiras electrónicas, acompanhados de guardas prisionais, para evitar a fuga, mediante uma remuneração razoável que, além de lhes permitir juntar um pequeno pecúlio para reiniciar a vida quando terminar a pena que estão a cumprir, também lhes permita sair das celas, respirar ar puro, sentir-se úteis à comunidade e deixar a ociosidade das celas e esse mundo de droga e de violência que se vive e respira nas cadeias.

Finalmente, proponho que todos os criminosos incendiários apanhados em flagrante delito, sejam severamente punidos, de forma exemplar, pelos nossos Tribunais.

A certeza da impunidade é por demais elucidativa. Acaba por ser um incentivo a que as mentes perversas e doentias ponham em prática os seus sonhos diabólicos, criminosos e indignos de um ser humano.

Repare-se no título da notícia publicada numa jornal diário do nosso país a 11 do corrente mês: "Homem ateava incêndio só para combater o tédio".

Para terminar, apenas direi que não chega dizermos às crianças das nossas escola que elas são os Vigilantes das Florestas – temos de ser nós, adultos responsáveis, a provar-lhes que também nós, todos nós, somos Vigilantes da Floresta e que vamos fazer tudo – temos de fazer tudo quanto nos seja possível – para que Portugal não se transforme num deserto onde a vida não será possível!

Rocha Pinto

(Presidente do Lions Clube de Espinho)

Clínica Médico-Dentária

Rosa Neves, Lda.

Rua 29, n.º 696 (entre as ruas 26 e 24)

Marcações pelos telef.: 22 734 01 16 e 91 496 13 67

Centro de Espinho

VENDO

T4 (Av.ª 24, n.º 805) – 1.º andar, c/ marquise fechada 15 m2 aprox., garagem fechada.

T3 (Rua 31, n.º 459) – 3.º andar, c/ 150 m2 aprox., aquec. central completo, lugar garagem e arrumos na cave.

Contacto: 91 959 12 94

CASIMIRO DE ANDRADE

MÉDICO DENTISTA

Consultório: **Rua 22 (Junto à Câmara)**
Telef. 227344909

**PALAVRAS
À SOLTA**

Pedófilos e extremistas aproveitam a falta de legislação de cibercafés; sites de sexo são consultados e geridos sem deixar rasto

Pedofilia sem controlo nos cafés com net
Correio da Manhã

Queixa de residentes contra um homem de Almada

Violou uma cadela de rua
Correio da Manhã

Em Alcobaça, ateou fogo à esposa inanimada e regada com gasolina, enforcando-se mais tarde; em Mira de Aire, disparou várias vezes sobre a companheira e ainda atingiu a filha, sendo detido pela GNR

Maridos despeitados mataram as mulheres
Jornal de Notícias

Em Mirandela
Matou a mulher com onze facadas
Correio da Manhã

Histórias trágicas mostram que o ciúme é a causa de muitos crimes
50 mulheres mortas por companheiros (e 37 tentativas de homicídio) nos últimos dois anos
Jornal de Notícias

Agrediu guardas da GNR de Loulé à cabeçada
Detido quando urinava na via pública
Correio da Manhã

Números de duas semanas de Julho causam alarme
Calor já fez 41 mortos
Correio da Manhã

Imagens da Agência Espacial Europeia mostram o aquecimento da água à superfície no período de um mês
Mediterrâneo com água a 30º e cheio de medusas
Diário de Notícias

Governo aperta controlo de avançados e tarefeiros
Serviços públicos têm até 17 de Setembro para decidir quais as colaborações indispensáveis
Diário de Notícias

Crime no Brasil
André pediu ao assaltante que o deixasse ficar com as fotografias
Diário de Notícias

Listas negras de devedores só abrangem 510 contribuintes
Depois do fisco, foi a vez de a Segurança Social publicar a sua lista negra. No total são 510 contribuintes que devem 230 milhões de euros
Diário de Notícias

Relatório
Notificados 1173 novos casos de sida em Portugal
Balanço do primeiro semestre do Instituto Ricardo Jorge
Jornal de Notícias

PIMPOLHO

Todos os peixes de todos os rios, mares e oceanos...

... estão em verdadeiro estado de choque...

© Sarmiento, José • 540
... os SMAS querem debitar-lhes toda a água que consomem!!!

**OPINIÃO****CRÓNICAS DE LISBOA**

Serafim Marques

Pão e circo

Há dias e perante uma manifestação de actores e outros artistas, bem como de munícipes, em protesto contra as medidas de privatização da gestão de alguns teatros municipais, o presidente da Câmara Municipal do Porto respondeu que os recursos da Edilidade eram insuficientes e que este teria que tomar opções entre suportar os custos de manutenção daqueles espaços culturais, com muito pouca utilização, sob a gestão da câmara, ou acorrer à satisfação de necessidades sociais dos seus munícipes, optava por estas últimas.

Na mesma semana, a imprensa noticiava que a frota rodoviária da Câmara Municipal de Lisboa tinha parado, porque os fornecimentos de combustível tinham sido suspensos pelo fornecedor, uma empresa petrolífera, face aos atrasos nos pagamentos àquele fornecedor. Contudo, esta Edilidade gastou, ainda não há muito tempo, "rios de dinheiro" nos estudos pagos a um famoso arquitecto americano, para apresentar um estudo de recuperação do Parque Mayer e cujo projecto tem sofrido sucessivos adiamentos e indefinições, gorada que foi para ali ser instalado o Casino de Lisboa, posteriormente deslocada para a zona da Expo, através da recuperação de um dos pavilhões daquele evento de 1998.

A "revolução" verificadas nos últimos anos no mundo do espectáculo (cinema, teatro, etc.), tem levado ao abandono de muitas salas de espectáculo que foram, no passado, "marcos" da nossa cultura cidadina, nomeadamente, cinemas, teatros e outros locais de espectáculo. Algumas salas foram convertidas em "igrejas" ou outras actividades e algumas foram "salvas" pelas autarquias que assumiram a sua posse, considerando-as de utilidade municipal, e procederam à sua recuperação e conservação. Esta opção, em defesa do património municipal que corria riscos de se perder, tem, contudo, elevados custos de manutenção para as autarquias, sem que a sua utilização, por parte dos agentes do espectáculo, consiga gerar contrapartidas culturais e financeiras que amenizem os elevados custos de manutenção. Este não é um cenário apenas das cidades de Lisboa e Porto, mas também de muitos outros municípios deste nosso país.

Alguns dias depois, a imprensa badalou, até à exaustão, a entrevista da pianista Maria João Pires, figura de reconhecida craveira internacional na sua área musical, em que esta declarou que fugia de Portugal porque já não suportava a "tortura a que tinha sido sujeita" nos últimos tempos. Queixava-se de que o seu projecto cultural de Belgais, algures na região de Castelo Branco, não tinha os devidos apoios governamentais e, desiludida, abandonava o projecto e o país e iria prosseguir os seus objectivos culturais no Brasil, mais concretamente em Salvador da Bahia. Aliás, acrescentou que até já ali tinha adquirido casa e pedido a respectiva autorização de residência, o que vem sucedendo com muitos portugueses, com posses para isso.

Para quem não se lembra, aquela senhora tinha adquirido, há anos, um "monte" na Beira Baixa e quis ali desenvolver um projecto cultural que fosse uma "escola", mas também um "ponto de encontro" dos intelectuais. Terá recorrido a todas as fontes de financiamento para o seu projecto que, provavelmente, teria despesas não compensadas pelas receitas, mesmo que

a estas se adicionem os diversos subsídios dalgumas empresas, autarquia e Governo Central. Só conheço o projecto através da imprensa, mas quis-me parecer que este estava também deslocado na "geografia cultural" do país, isto é, mesmo que estivesse próximo duma grande área metropolitana como Lisboa ou Porto teria dificuldades de auto sustentação, quanto mais numa aldeia algures a trezentos quilómetros dos grandes centros que, infelizmente, ainda são os maiores "consumidores" da cultura. O projecto terá, assim, nascido e crescido, sem atingir a maturidade, numa "envolto névoa de utopia", como aliás é muito típico das pessoas do "mundo artístico e intelectual". Para estes, normalmente um projecto cultural só é analisado sob o prisma do seu valor cultural ou para "dar emprego aos seus agentes", quando não apenas pela satisfação do seu ego, e (quase) nunca sob o ponto de vista socioeconómico e de interesse cultural. Como tudo nas sociedades modernas a cultura tem também um custo e como os recursos públicos e/ou privados são escassos, estes projectos têm que ser também analisados pelo seu benefício formativo, cultural, histórico e patrimonial para a comunidade a que se destinam.

E é nesta dupla análise que se geram os conflitos, porque os "intelectuais" (alguns de barriga cheia) exigem das finanças públicas (autárquicas ou centrais) que lhes paguem os seus "caprichos", sem olharem aos custos inerentes e às "contrapartidas" geradas. Obviamente que há na "área cultural" (local ou nacional) património a preservar e que tem, por isso, custos imprescindíveis, mas noutros terão que ser tomadas opções, face aos recursos escassos.

O nosso povo "consome" pouca cultura e queixa-se de que esta é cara. E os "artistas" queixam-se de que o povo não se sente atraído para as acções culturais. Tentam "semear" no deserto e acabam por exigir que alguém lhes pague os seus "projectos"; isto é, que se subsidie, por exemplo, a montagem e exibição de uma peça de teatro e na qual são em maior número os actores do que os espectadores. Por exemplo, os nossos museus "estão às moscas" e a entradas são pagas pelos visitantes, apesar das receitas não cobrirem as despesas, enquanto os museus de Londres, que são na sua maioria gratuitos, estão "cheios que nem um ovo", por cidadãos de todo o mundo, desempenhando, assim, um duplo papel, isto é, cultural e turístico de grande relevância.

"Nem só de pão vive o homem, mas também de circo" e, por isso, nas opções de afectação de recursos escassos, deve ser encontrado um ponto de equilíbrio sob pena de estarmos a "engordar" uma população de incultos ou a formar intelectuais "mal nutridos". É por isso que o "bom senso" tem que nortear aqueles que decidem sobre a afectação dos recursos públicos, já que nos privados estes são soberanos e apenas terão que respeitar as leis do país. Por exemplo, nesta altura do ano em que "germinam", por esse país fora, todos o tipo de festas "populares", seria bom que os autarcas, que a elas destinam relevantes verbas, tomassem esta questão em conta.

Dizia há tempos um autarca que entre afectar o dinheiro a melhorias na sua terra ou gastá-lo numa festa, preferia esta última, porque, assim, o povo e os forasteiros ficariam felizes e as "melhorias" não seriam visíveis. Entre dar "circo ou pão", na impossibilidade de atribuir ambas, decida-se pelo equilíbrio. Também é muito comum, as autarquias "entretêrem" os seus munícipes com actividades de duvidosa valia, em que se desprezam as regras elementares da análise custo "versus" benefício, preferindo "mostrar obra" ao povo, mesmo que estas acções sejam de baixa qualidade formativa ou recreativa.

Contudo, vale a pena lembrar de que "o que é dado não presta" ou transmite a ideia de "facilitismo" e, em muitas situações, assistimos a muito desperdício de dinheiro que tanta falta faz para satisfazer outras necessidades de maior prioridade.

**PALAVRAS
À SOLTA**

Estudo
Um milhão goza férias no estrangeiro
Apesar da crise, há cada vez mais portugueses a ir para fora nos períodos de descanso. Número aumentou 10% de 2004 para 2005
Jornal de Notícias

Segurança
Detidos suspeitos do tiroteio em bar de alterne na Lixa
Dois seguranças levados a tribunal pela Judiciária de Braga e uma das armas recuperada. Foram libertados e proibidos de entrar em estabelecimentos de diversão nocturna
Jornal de Notícias

Saúde
Beladona provoca morte de jovem na Madeira
Jornal de Notícias

Cadastrado com arma de plástico lança o pânico em Almada
Ladrão de bancos faz reféns e manda grávida para o hospital
24 Horas

Jovem português apanhado no meio de uma corrida ilegal
Aceleras matam 'stôr' de 26 anos
24 Horas

Traficantes escapam à cadeia por dois anos de escutas ilegais
Principal arguido era um empreiteiro que pagava aos operários em droga. Tribunal da Relação arrasa o único meio de prova da investigação da GNR
Jornal de Notícias

Fumadores passivos com risco elevado de enfarte
22 horas semanais de exposição ao fumo aumentam risco cardíaco em 45%, diz estudo canadiano
Diário de Notícias

Bombeiros profissionais em concelhos de risco
Ministério da Administração Interna vai criar grupos de intervenção permanente a partir de 2007
Diário de Notícias

Penafiel
Roubo de fio de cobre deixa uma aldeia cinco dias sem telefone
Diário de Notícias

Sinais ligeiros de retoma
Desemprego desce mas continua mais alto do que no ano passado
Diário de Notícias

Liberalização em Risco
Consumidores sem alternativa à electricidade da EDP
Jornal de Notícias

Acidente
Bomba de foguete no recreio da escola do 1.º Ciclo dos Marrazes rebenta e provoca um ferido grave
Região de Leiria

Concerto único em Setembro

Rosário Flores no Casino de Espinho

O Casino Espinho apresenta a 30 de Setembro a cantora espanhola Rosário Flores, que leva até ao Salão Atlântico o

som dos mais recentes acordes da sua carreira. "Contigo me voy" – um dos álbuns mais vendidos este ano em Espanha

– é o novo trabalho de "Rosarito", responsável pela composição de sete dos novos onze temas repletos de ritmos e misturas de estilos.

Depois da consagração de álbuns como "Estoy aqui", "Jugar a la locura" e "Muchas flores", a cantora regressa a Portugal para um concerto único, com um registo diferente: "Contigo me voy" desvenda um lado mais intimista e profundo daquela que foi a cantora madrilenha que mais furor provocou ao longo de duas décadas de carreira musical.

No palco do Casino Espinho Rosário Flores, que mescla vários estilos sem qualquer complexo – o flamenco, a rumba, o samba, o bolero e o 'funk' –, promete demonstrar que continua a ser uma das melhores vozes do 'pop' espanhol.

Com casal do momento

Comédia romântica

O Casino de Espinho apresenta a partir de hoje e até à próxima quarta-feira, "Separados de Fresco" que tem como estrelas Vince Vaughn e Jennifer Aniston e começa onde a maioria das comédias românticas terminam: depois de o casal se conhecer, se ter apaixonado e iniciar uma vida a dois, a perspectivar a frase das histórias de encantar: 'foram felizes para sempre'...

A personalidade despreocupada e exultante de Gary (Vaughn), guia turístico em Chicago, conquistou Brooke (Aniston), negociante de arte,

vivem juntos, mas o desleixo de Gary pela relação de ambos atinge o seu auge. Depois de uma última discussão na linha de "porque raio não podes fazer esta coisinha por mim?", Brooke decide clamar pela separação.

Mas nenhum dos dois quer deixar o apartamento ou dar-se por vencido acabando por adoptar medidas de guerra psicológica, tendo em vista a expulsão do outro. Segue-se uma série de tentativas de remediar a situação, tácticas de guerra, proposta de paz e contra-propostas.

No meio do caos, amigos e colegas de ambos os lados vão dando conselhos sobre qual a melhor estratégia, o que só parece piorar as coisas. Mais cedo ou mais tarde, alguém terá que ceder.

Entre as reclamações face à mesa de bilhar na sala de estar, à roupa suja amontoada na cozinha e o desporto na TV a nível de volume que impede qualquer ser humano de dormir, a altas horas da noite, Brooke começa a perceber que não está a lutar por um espaço, mas por uma pessoa e por uma relação...

As sessões do Casino de Espinho decorrem de segunda a sábado, às 15.30 e 21.30 horas e ao domingo pelas 15.30, 18 e 21.30 horas. À segunda-feira os bilhetes para o cinema do Casino são mais baratos.

Sandra Soares

Histórias de vida no Centro Multimeios

"Crianças Invisíveis"

A Sala Tempus do Centro Multimeios apresenta a partir de hoje e até à próxima quarta-feira, "Crianças Invisíveis", uma colectânea de sete curtas-metragens, dirigida por cineastas de prestígio internacional (Emir Kusturica, Ridley Scott, Spike Lee, John Woo, Katia Lund, Stefano Veneruso e Medhi Charef), que narram, através da sua perspectiva pessoal, histórias únicas sobre as condições de vida das crianças na região do mundo de que são originários.

Este filme feito para beneficiar a UNICEF e o Programa Mundial de Alimentação, tem como tema a vivência das crianças desde o Burkina Faso à China, desde as favelas do Bra-

sil a Brooklyn nos Estados Unidos, passando pela Europa. Os realizadores doaram o seu trabalho e tiveram total liberdade artística. A canção dos créditos finais, "Teach me again", é interpretada por Elisa e Tina Turner.

Ainda na Sala Tempus, mantém-se em exibição aos sábados, domingos e feriados pelas 16 horas o filme de grande formato "Em Busca dos Grandes Tubarões" que leva os espectadores numa expedição mundial à descoberta de alguns dos maiores tubarões do mundo, observando-os de perto.

Quanto à Galeria, "A vida rural no concelho de Espinho" que procura revelar um pouco

mais das vivências das freguesias de Espinho no ano em que se comemora os 80 anos do alargamento do concelho, está patente até 3 de Setembro.

Ao nível da astronomia, o Planetário mantém em exibição as suas habituais sessões estão também a decorrer, até ao fim do mês, as actividades de verão.

O "Sol na Praia" e o "O céu por outros olhos" são actividades de observação, o primeiro a decorrer todas as sextas e sábados entre as 17 e as 19 horas e aos domingos entre as 16 e as 18 horas, no passeio em frente à praia da Baía e o segundo, à noite, no Observatório do Multimeios às terças, quartas, quintas, sábados e domingos, havendo sessões de meia em meia hora, das 22 à meia-noite.

Por fim, as "Conversas de Astronomia" são palestras realizadas no planetário, seguidas de visita ao Observatório que decorrem à sexta-feira, a partir das 22 horas.

Sandra Soares

Colabora na Campanha 'Gota'

Rui Martins prepara novo recorde para o Guinness

O piloto e actor Rui Martins vai dar imagem junto com Isabel Angelino para a Associação 'Gota' – "todos juntos contra os incêndios"...

Entretanto, está prevista uma grande festa na Quinta Loureiro em Silvalde para Setembro para a apresentação oficial do Objectivo30 – o novo recorde mundial de 30 horas de karting para Portugal do 'Guinness World Records' – e que será protagonizado por Rui Martins.

Pela a primeira vez na história do 'Guinness World Records', Rui Martins vai tentar obter dois recordes mundiais no mesmo ano e na mesma cidade.

No passado dia 25 de Junho, Rui Martins escreveu o nome Portugal no 'Guinness World Records', na categoria de limites de resistência humana, estabelecendo um novo recorde de 24 horas em 'Indoor Karting', conduzindo 24 horas consecutivas. Foram inúmeras as testemunhas oficiais deste novo recorde, nomeadamente o conceituado actor, Victor Norte, que, para além do seu testemunho, apadrinhou o piloto.

Mas não satisfeito com este feito, o piloto Rui Martins, já se propôs a um novo recorde – 30 horas em 'Outdoor Karting', no centro da cidade de Espinho.

Rui Martins quer "dar uma imagem mundial a cidade de Espinho" e nem quer pensar poder vir a ter de fazê-lo fora desta cidade. O Piloto revelou que já teve outras propostas, como "o Porto", mas que recusou-as.

Em Anta Grande Noite de Fados

A Associação Social e Desenvolvimento da Vila de Anta (ASDVA) vai realizar, amanhã, sexta-feira, pelas 21.30 horas, uma Grande Noite de Fados, nas suas instalações - Rua do Meio n.º 96, em Esmoães. O espectáculo contará com a participação dos fadistas Irene Vieira, Justino Teixeira, Júlia Oliveira, Emília Dinis (Fado Humorista), Joaquim Oliveira (Fado Coimbra), Alfredo Soares (Fado Coimbra) e Miguel Cardoso, acompanhados à guitarra por Alfredo Soares e à viola por João Araújo. A entrada é livre.

No dia 9 Tuna comemora 82 anos

A Tuna Musical de Anta vai comemorar a 9 de Setembro o seu 82.º aniversário. A sessão solene irá decorrer pelas 21.30 horas e nessa altura será colocada uma faixa alusiva ao aniversário no estandarte e serão entregues faixas às instituições e colectividades convidadas.

Nesta cerimónia serão homenageados os associados com 25 e 50 anos de filiação irá decorrer um concerto da Orquestra e Coral da Tuna de Anta.

CASINO ESPINHO

a sua estrela da sorte

Sorteio Mercedes ML 280 CDI
De 10 de Agosto a 23 de Dezembro

www.solveverde.pt

Concurso publicitário nº 20/2006, autorizado pelo Governo Civil de Aveiro

SOLVERDE
 Os melhores momentos.



Foto VÍTOR LANCHÁ



Dário Jorge Santos Viterbo Fernandes tem 31 anos de idade. Nascido em Valongo mora em Espinho desde criança e é aqui que exerce a sua profissão como agente da Polícia de Segurança Pública, participando em diversos projectos, incluindo a vigilância das praias em bicicleta. À actividade profissional acresce o andebol que pratica desde 1989 no Sporting Clube de Espinho, sendo actualmente o guarda-redes suplente da equipa sénior, posição que assumiu já com 26 anos, depois de ter sido durante muito tempo ponta esquerda, e na qual espera ajudar a equipa a alcançar os ambiciosos objectivos definidos para esta época.



Dário Fernandes, guarda-redes de andebol aos 26 anos

Em defesa da população e da baliza dos 'tigres'

Sandra Soares

— Como iniciou a sua vida desportiva?

— Através dos meus amigos José Soares, Rui Santos e o do Leonel Santos que integravam uma excelente equipa de juvenis e me proporcionaram a entrada naquela que foi provavelmente a melhor equipa jovem do andebol do Sporting de Espinho.

— O que mais o marcou positivamente no desporto?

— A conquista do Campeonato Regional e a subida à II divisão logo no segundo ano do regresso do andebol ao Sporting Clube de Espinho. Muitos dos

jogadores que integravam a equipa já não jogavam há alguns anos e mesmo assim conseguimos ser bastante competitivos.

— O que mais o marcou negativamente?

— As lesões! O ano passado

tive uma ruptura total do ligamento cruzado anterior do joelho esquerdo que me prejudicou na minha evolução. Mas já foi ultrapassada e agora tenho que trabalhar ainda mais para recuperar o tempo perdido.

— Porque razão decidiu

deixar de jogar na posição em que treinou desde sempre para passar a desempenhar as funções de guarda-redes?

— Na altura estávamos a disputar o Campeonato Regional e houve uma altura em que

ficamos sem guarda-redes e eu ofereci-me para ir para a baliza. Desde então que sou guarda-redes.

— Considera-se uma excepção por conseguir transformar-se em guarda-redes aos 26 anos?

— Não sou uma excepção, mas a verdade é que não há muitos casos destes, ainda por cima com 26 anos. Foi preciso trabalhar muito para conseguir chegar a este nível.

— Como consegue conciliar o desporto com a sua profissão (Polícia)?

— Não é fácil, uma vez que o trabalho por turnos é desgastante e estes muitas das vezes coincidem com os treinos. Mas felizmente os meus colegas são bons colegas e trocam muitas vezes comigo para que eu pos-



DR. ILÍDIO SANTOS

MÉDICO DENTISTA

Consultórios:

Rua 16 (Esquina Rua 19), n.º 545-1.º Dt.º - Espinho - Telef. 22 734 29 31

R. Manuel Alves de Sá, 15 G - 4400-494 V.N. Gaia - Telef. 22 711 86 61 / 22 711 86 42

Implantes
Ortodontia Fixa
Prótese Fixa

Acordos com:

SAMS/QUADROS

ACASA * CGD * ADSE * PSP * SIM

ALLIANZ * AXA * ZURICH

Vende-se Terreno aprovado EM ESPINHO

C/ projecto para 3 vivendas geminadas, 1 T1, 6 T2, 2 T2 c/ dúplex c/ banho, quarto e salão c/ 35 m2

Tlm. 919 591 294



EM ESPINHO

Qualidade de vida é...

EDIFÍCIO

PROGRESSO

FIM DE ATROPELOS!

Aproveite a praia sem preocupações para estacionar o seu carro em segurança!!!

Compre já o seu lugar de garagem a preços nunca vistos!!!

Stand de Vendas aberto todos os dias

Ruas 8 - 12 - 33 e 35

227 324 535 • 917 587 524

Promotor: Manuel Francisco da Silva & C.ª Lda.

Juniores de hóquei em patins na França

Espinhense na selecção

O espinhense Nuno Araújo que iniciou a sua carreira de hoquista na Associação Académica de Espinho e seguiu depois para o Gulpilhares, estando agora a militar na equipa sénior do Nortecoope, foi convocado para a selecção nacional que vai disputar o Campeonato Europeu de Juniores de Hóquei em Patins, a decorrer de 28 Agosto a 2 de Setembro em Saint Omer – França.

O jovem espinhense parte para França com a esperança de renovar o título conquistado no ano passado, já ao serviço da selecção de juniores, na competição que decorreu em Espanha.

A direcção técnica da se-

lecção é composta pelo chefe de comitiva Salustiano Coelho, pelo coordenador Manuel Ramos, director técnico nacional Luís Sénica, o seleccionador nacional de juniores Vasco Vaz, o treinador adjunto e preparador físico Paulo Lopes, o médico João Melo, o massagista Manuel Carvalho e o economista Ermínio Carrilho.

Foi decisão desta direcção convocar para o Campeonato Europeu de Juniores de Hóquei os seguintes atletas: André Girão e Diogo Almeida (guarda-redes); Diogo João; Nelson Pereira; Daniel Coelho; Diogo Oliveira; Gonçalo Pestana; João Pinto; Diogo Rafael; Nuno Araújo.

A selecção nacional de juniores de hóquei, campeã no



A selecção campeã de 2005, em Espanha, com Nuno Araújo envergando a camisola n.º 9

ano passado, em Espanha, "parte com muita esperança de revalidar o título. É uma equipa que nos dá algumas garantias de sucesso". Já que 4 dos joga-

dores foram campeões europeus de juniores o ano passado e os restantes campeões europeus em juvenis também o ano passado em França", confes-

sou Salustiano Coelho quando foi revelada a lista dos convocados.

Até à partida para França, decorre ainda um centro de

treino até ao final da semana, em Oliveira de Azeméis, no pavilhão de Oliveirense.

Sandra Soares



sa treinar e jogar.

– Os seus colegas de profissão sentem orgulho em tê-lo como colega e jogador do Sporting de Espinho?

– Sinto que sim. Sempre que temos jogos eles são os primeiros a perguntar como correram ou se for caso disso, a dar-me os parabéns.

– Como viu a entrada do Sporting de Espinho na Liga Portuguesa de Andebol?

– Foi um passo de coragem. Muita gente julgava que iria ser a morte do andebol em Espinho. Essas pessoas agora sabem que estavam enganadas. A entrada do Sporting Clube de Espinho para a Liga Profissional trouxe muito mais qualidade quer à equipa sénior, quer às camadas jovens. Os jovens vêem na equipa sénior alguns dos seus ídolos e querem ser como eles. Desde que o Sporting de Espinho entrou para a Liga Profissional as camadas jovens têm ganho títulos em quase todos os escalões de formação. Este é um aspecto que a maioria das pessoas que criticam a entrada do Sporting de Espinho para a Liga não vêem!

– Sentiu-se bem e integrou-se bem numa equipa



profissional uma vez que durante muitos anos vestiu a camisola como amador?

– No início foi complicado. É uma realidade completamente diferente. Nós treinávamos três vezes por semana e passamos a treinar cerca de dez vezes por semana. A qualidade de treino é incrível! Basta ver que no primeiro ano de Liga entraram para a equipa do Sporting de Espinho vários jo-

gadores juniores que agora integram as melhores equipas nacionais, como o Bosko (Futebol Clube do Porto), Filipe Mota (FC Porto), Daniel Santos (Águas Santas). Quem eram estes jogadores antes de virem para o Espinho? Isto só é possível com muito trabalho e trabalho com qualidade. Aí temos que dar os parabéns à equipa técnica!

– Quem é o seu jogador

preferido dentro da equipa?

– O Luís Carvalho (Ferra), um dos melhores guarda-redes nacionais e um amigo. Tem-me ensinado muito.

– E no andebol nacional? Revê-se em algum jogador do Campeonato?

– Com o Luís Carvalho.

– Como viu o desempenho do clube nestes últimos anos na Liga?

– Muito bom. Atendendo às dificuldades, fizemos um trabalho muito bom.

– Que objectivos tem para o seu futuro como jogador?

– Quero jogar, enquanto me quiserem, no Sporting Clube de Espinho.

– O que preconiza para a sua equipa este ano, quer a nível do Campeonato, quer da Taça de Portugal?

– Este ano, muitos jogadores saíram, alguns deles influentes. Vieram jogadores muito jovens mas com muita qualidade. Temos treinado bastante para que possamos chegar ao 'play-off' da Liga e esse é um objectivo que vamos tentar atingir lutando como guerreiros dentro do campo. Na Taça é chegar o mais longe possível!

– O que pretende fazer quando terminar a sua carreira de jogador?

– Gostaria de continuar a fazer parte deste grupo ou como treinador ou como dirigente.

TOTOBOLA

Concurso dos Órgãos de Informação n.º 35/2006 de 27/08/2006. Prognóstico "Defesa de Espinho", Redacção Desportiva:

1. Braga-Paços Ferreira	1
2. Marítimo-Nacional	X
3. Beira Mar-Aves	X
4. Naval-E. Amadora	X
5. Rio Ave-Varzim	1
6. Trofense-Penafiel	2
7. Estoril-O. Moscavide	1
8. Feirense-Chaves	X
9. Portimonense-Santa Clara	1
10. R. Madrid-Villarreal	1
11. Celta-Barcelona	2
12. Manchester C.-Arsenal	2
13. Blackburn-Chelsea	2

Precisa-se
EMPREGADO DE BALCÃO
(m/f)

RAMO INDUSTRIAL PARA TRABALHAR EM ESPINHO

Carta *manuscrita* pelo próprio a este jornal ao n.º 18057

Gabinete de Radiologia de Espinho

DR. JORGE NUNES DE MATOS
DR.ª MARIA DO CARMO VASCONCELOS
DR.ª HELENA CUNHA

Médicos especialistas:
Radiologia Digital * Radiologia Dentária * Ecografia
Mamografia Digital * Densitometria Óssea * TAC

Acordos com: ADSE, SAMS, PORTUGAL TELECOM, PSP, GNR, CGD, ACASA, MINIST. JUSTIÇA, CTT, MEDIS, MULTICARE e SNS
Consultório: R. 20, n.º 1436 r/c • Telef. 227341975 - 227314650 • Fax: 227318963
Horário: Das 08h30 às 13h00 e das 14h00 às 19h00

HOTEL CANINO
Escola de Treinos

SE VAI DE FÉRIAS
FAÇA JÁ A SUA RESERVA

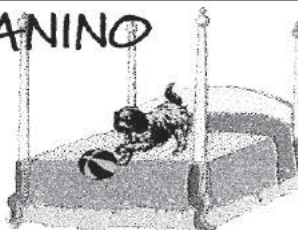

Rua do Lavrador, n.º 47 – Cardielos – Rio Meão
4520 Sta. Maria da Feira • Telef. 256 784 005 • Tlm. 919 651 821

OS NOSSOS CLASSIFICADOS

ADVOGADOS

DR. J. MOREIRA DE SOUSA - Advogado - Escritório: Rua 23 n.º 773-1.º Dt.º. Telef. 227342022 c/ Fax 227319505.

ALUGA-SE

ALUGAM-SE 2 LOJAS pequenas – 1 em Espinho (Centro Comercial S. Pedro) e outra em Paramos. Alugo espaço c/ 700 m2 para stand de automóveis ou qualquer outro ramo, c/ escritório e wc, em Paramos. Tlm. 917553668.

QUARTOS, c/ casa de banho privativa, c/ cozinha, pequeno-almoço, tratamento de roupa, garagem e TV Cabo mais Sport TV. Telef: 227340002 ou 227348972.

APARTAMENTOS T0, T1, T2 e T3. Totalmente equipados, com TV Cabo mais Sport TV, telefone, garagens, limpezas. Rua 62 n.º 156. Telef.: 227310851/2 - Fax: 227310853.

ALUGA-SE CASA c/ 1 quarto, sala, cozinha, despensa e c. banho – Rua do Louredo, 372, em Idanha - Anta - Espinho. Telef. 227313786.

ALUGA-SE APARTAMENTOS T2 e T4 no centro de Espinho, totalmente mobilados e equipados. Para férias ou temporariamente. Tlm. 919152140.

ALUGA-SE CASA totalmente mobilada e apartamentos T2 e T3 a engenheiros, professores ou outros. Telef. 227340385.

ALUGA-SE APARTAMENTO T1 em Arcozelo - Vila Nova de Gaia, a jovens estudantes, professores ou estagiários. Aluga-se férias ou temporariamente. Contactar: 912147214 * 227629206.

ARRENTA-SE T3, totalmente mobilado, decorado e equipado, próximo de escolas e do Centro de Saúde. Preferência a professores, enfermeiros ou a outras pessoas deslocadas por razões profissionais. Contactar: 966642899.

T1 MOBILADO c/ lugar de garagem aluga-se a professores. Tlm. 918467092 * 961381984.

ALUGA-SE QUARTOS a professores, em casa independente, perto da Escola Básica Sá Couto. Telef. 227345855 * Tlm. 962709516.

ALUGA-SE T1 mobilado no centro de Espinho. Tlm. 914795172.

ALUGA-SE VIVENDA tipo T2 no Bairro Moderno - Rua 33 - Espinho. Tlm. 934557932 * 933947043.

ALUGA-SE – URGENTE T3 em Espinho. Contactar 256753911.

MÉDICOS

- OTORRINO

DR. JOAQUIM FERREIRA MENDES - Médico especialista em ouvidos, garganta e nariz. Clínica Geral. Rua 9 n.º 295-2.º Esq. Telef: 227341710.

PASSA-SE

PASSA-SE CAFÉ - Espinho - Bem localizado - Bom preço. Tlm. 960004156.

PASSA-SE PASTELARIA e Salão de Chá, em Espinho. Tlm. 912601923.

PASSA-SE LOJA – C. Comercial Solverde II - R/c - Avenida 8. Tlm. 918403765.

PASSA-SE CAFÉ SNACK-BAR, c/ salão de jogos, parque est. privado – Estrada Espinho/Santa M. da Feira. Telef. 256184496.

PASSA-SE CAFÉ à entrada de Espinho. Dão-se facilidades. Trata o próprio. Tlm. 916057969.

PRECISA-SE

PRECISA-SE EMPREGADO/A de Mesa c/ experiência em peixe e mariscos, para Restaurante em Esmoriz. Tlm. 917524569.

ABERTAS INSCRIÇÕES para Multinacional em expansão em Portugal. Incrições em www.glteam.net/opp.

PRECISA-SE MANICURE profissional, especializada em unhas de gel, com experiência. Oferece-se excelentes condições de trabalho. Tlm. 914927731.

PRECISA-SE DE EMPREGADA (m/f) para Clínica de Medicina Dentária. Habilitações de preferência 12.º ano. Enviar "currículum vitae" c/ foto para este Jornal ao n.º 17986.

ASSOCIAÇÃO DE SOLIDARIEDADE - Argoncilhe (Picôto) - Precisa Operadores de Telemarkting c/ experiência. Contacto: 919580812.

PRECISA-SE EMPREGADO(A) Balcão, para restaurante, em Espinho. Contactar: 919430452.

PRECISA-SE EMPREGADA para casa particular em Espinho. Horário: das 15 às 19 horas de segunda a sábado. Tlm. 965131294.

PRECISA-SE COZINHEIRA(O) de 2.ª, para café, com serviço de refeições económicas (folga ao domingo) – Café Benidorm - Rua 18, n.º 1078 - Espinho - Telef. 227344730.

SERVIÇOS

ESTOFADOR - Restauro todo o tipo de sofás, cadeiras, etc. Orçamentos grátis. Telef. 227344090. Rua do Passo Velho, n.º 217 - Anta.

ESTÚDIOS - LABORATÓRIOS VÍDEO VÍTOR LANCH - Gravamos em DVD as suas cassetes de vídeo - VHS - V8 e Super 8mm. Acompanhe a tecnologia gravando em DVD. Tlm. 918735306 e 962788407.

VENDE-SE

VENDE-SE NO CENTRO DE ESPINHO - T3 Dúplex, T2 e T3 a 2 min. de Espinho. Tlm: 919690655.

VENDE-SE T1 - S. FÉLIX DA MARINHA - Boas áreas. Óptimos acessos. Boa localização. 55.000 euros. Telef. 227343172.

VENDO BALCÃO FRIGORÍFICO c/ 6 mts (3 mts. de frio), 1 máquina de café e moinho, 6 mesas, 24 cadeiras e vitrine de petiscos. Como novo. Tlm. 936500406.

VENDE-SE MOBILIÁRIO de Pastelaria (mesas e cadeiras). Contactar tlm. 914529441.

VENDE-SE T1 COMO NOVO e pronto a habitar, com mobília a estrear, 3.º andar voltado para Sul, com elevador, garagem bem próxima. Junto à Estação dos C.F. — Preço: 80.000 euros (16.000 cts.), excluídos a garagem e eventuais intermediários. O próprio. Tlm. 916734203.

VENDE-SE T3 em muito bom estado - 130 m2 - c/ lugar de garagem para 2 carros, 4 roupeiros embutidos, lavandaria, cozinha totalmente equipada. Preço: 125.000 euros. Tlm. 939591702.

VENDE-SE TERRENO – 3600 m2, ideal para mini-quinta. Concelho de Espinho. Trata o próprio. Tlm. 967711357.

T3 CENTRO DE ESPINHO – Remodelado, com aproveitamento do vão do telhado com luz directa. Só 120.000 euros – Paulo Sérgio P. SMI - Lic.ª 824 AMI – Tel. 227830042 / 968138723.

T2 ESPINHO – NOVO, Av.ª 32, junto às escolas, excelentes áreas, sala com 40 m2, suite + wc completo, garagem, aquecimento central e estores eléctricos. Prestação desde euros 367,00 – PVP euros 135.000 – Tel. 227340017 - Tlm. 966116732 - CGR - AMI 1817.

GRIJÓ - MORADIA T3 + 2, usada, com excelentes áreas. Amplo salão com cozinha e wc. 1.º andar, cozinha e 3 quartos espaçosos. Sótão com 2 espaços para escritório, arrumos e wc de serviço. Garagem 2 carros, jardim, logradouro e pequena horta. PVP 185.000 euros – Tel. 227340017 - Tlm. 966116732 - CGR - AMI 1817.

T3 – ESPINHO – USADO, remodelado, excelente estado, electrodomésticos, soaño flutuante, garagem fechada. Excelente preço: 115.000 euros – Tel. 227340017 / 966344404 - CGR - AMI 1817.

T2 – ESPINHO - NOVO, em fase de acabamentos, cozinha em faia, balcão da cozinha em granito, restante piso em lamparquet afizélia, pré-instalação de aquecimento, 1 lugar de garagem + arrumo. Prestação mensal desde 363,00 euros – Tel. 227340017 / 966344404 - CGR - AMI 1817.

VENDE-SE T3, situado à entrada da cidade de Espinho, em local tranquilo, com boas áreas e excelentes vistas de mar. Contactar: 966642899.

VENDE-SE TERRENO em Anta para construção de moradia c/ 4 frentes. Contactar: 965046108.

† Joaquim Catarino de Araújo

11 Anos de Profunda Saudade

Esposa, filhos, irmãos e restante família, participam que mandam celebrar missa pelo seu eterno descanso, sábado, dia 26, às 19 horas, na Igreja Matriz de Espinho, agradecendo desde já a quem possa comparecer.

† ESMORIZ
Arminda Rodrigues Ferreira
(Viúva de Ernesto Gradim)

Agradecimento e Missa do 7.º Dia

Seus filhos, noras, netos e restante família vêm, por este meio, agradecer às pessoas que tomaram parte no funeral do seu ente querido ou que de outro modo se associaram à sua dor. Comunicam que a missa do 7.º dia será celebrada dia 30, quarta-feira, pelas 19 horas, na Igreja paroquial de Esmoriz. Desde já agradecem a todos quantos participem na Eucaristia.



Esmoriz, 24 de Agosto de 2006

Maria Olinda Rodrigues Oliveira
Manuel António Rodrigues Oliveira Gradim
Rosa de Lurdes Rodrigues Oliveira
Álvaro Rodrigues Oliveira Gradim
Maria da Conceição Reis dos Santos Gradim
Arminda Augusta Lourenço Gradim

FUNERÁRIA N. S. D'AJUDA – SANCEBAS E LUÍS ALVES - ESPINHO - TEL. 22 734 51 29

FARMÁCIAS DE SERVIÇO

Sexta (25) - PAIVA Rua 19, n.º 319 - Tel. 227340250
Sábado (26) - HIGIENE Rua 19, n.º 293 - Tel. 227340320
Domingo (27) - GRANDE FARMÁCIA Rua 8, n.º 1025 - Tel. 227340092
Segunda (28) - CONCEIÇÃO ... R. S. Tiago, n.º 701 - Silvalde - Tel. 227311482
Terça (29) - GUEDES DE ALMEIDA ... R. 36, n.º 416 - Anta - Tel. 227322031
Quarta (30) - TEIXEIRA . Ctr. Com. Solverde/1 - Avenida 8 - Tel. 227340352
Quinta (31) - SANTOS Rua 19, n.º 263 - Tel. 227340331

Laboratórios Vídeo VÍTOR LANCH

Com tecnologia digital

Recorde os melhores momentos contactando o repórter fotográfico VÍTOR LANCH

— Obrigado pela preferência —

Contactos: | Telem: 918 735 306 | 24 horas
962 788 407 | por dia

Tlm. 96 247 02 42 • 96 411 83 50

Aluga-se
ESPINHO – T2 c/ mobília * T3 sem mobília* Escritórios p/ serviços - Rua 19.
SANTA MARIA DA FEIRA – T1 e T2 p. Hospital.

Vende-se
ESPINHO – T2 e T1 - Novo * T2 - Usado - Centro * T3 - Usado *

Vivendas - Anta * Terreno para 1 moradia - Anta * T1 perto Solverde. Bom preço.

LOUROSA, LAPA, NOGUEIRA - T2 e T3 - Novos * Terreno - Moradias - Anta * Moradias em Esmoriz e T1+1 como novo * Terreno para 1 moradia - Arcozelo * Moradia - S. Paio de Oleiros, c/ terreno. Vivenda c/ jardim.

DEFESA DE ESPINHO
vende-se na
Papeleria
Livrália
(Rua 23)

DEFESA DE ESPINHO
vende-se na
Papeleria
Avenida 8
(Av.ª 8)

Domingos Correia de Sá e Santos

✠ Missa do 6.º Aniversário

Sua esposa e filhas vêm, por este meio, comunicar que será celebrada missa por alma do saudoso extinto, dia 26, sábado, às 19 horas, na Igreja Matriz de Espinho. Desde já agradecem a quem comparecer.

**Maria Cidália Rodrigues Couto Duarte**

✠ Agradecimento e Missa do 7.º Dia

Seu marido, filhos, pais, irmãos e restante família vêm, por este meio, agradecer às pessoas que tomaram parte no funeral do seu ente querido ou que de qualquer outra forma se associaram à sua dor. Comunicam que a missa do 7.º dia será celebrada dia 26, sábado, às 19 horas, na Igreja Matriz de Espinho.

**Teresa Gomes Vieira da Cunha**

✠ Missa do 3.º Aniversário

Seus filhos, nora, genro e netas vêm, por este meio, participar que será celebrada missa por alma da saudosa extinta, dia 27, domingo, às 9,15 horas, na Capela de N.ª S.ª do Mar, em Silvalde.

**PARAMOS**
João de Oliveira Vinhas

✠ Missa do 6.º Aniversário

Sua esposa, filhas, genros e netos vêm, por este meio, participar que será celebrada missa, por alma do saudoso extinto, dia 26, sábado, às 19 horas, na Igreja Paroquial de Paramos. Desde já agradecemos a quem comparecer.

**Narciso Fernando de Sousa Faria**

✠ Missa do 2.º Aniversário do falecimento

Sua esposa, filhos, nora e neto vêm comunicar que será celebrada missa, por alma do seu ente querido, dia 26, sábado, pelas 19 horas, na Igreja Matriz de Espinho. Desde já agradecem a quem comparecer.

Espinho, 24 de Agosto de 2006
FUNERÁRIA N. S. D'AJUDA - SANCEBAS E LUÍS ALVES - ESPINHO - TEL. 22 734 51 29

**Maria Fernanda Pereira de Jesus**

✠ Missa do 30.º Dia

Seus irmãos, cunhados e sobrinhos vêm comunicar que será celebrada missa, por alma do seu ente querido, dia 27, domingo, às 19 horas, na Igreja Matriz de Espinho. Desde já agradecem a quem comparecer.

Espinho, 24 de Agosto de 2006
FUNERÁRIA N. S. D'AJUDA - SANCEBAS E LUÍS ALVES - ESPINHO - TEL. 22 734 51 29

**SÃO FÉLIX DA MARINHA - GAIA**
Orlando Ferreira e Silva

✠ Agradecimento e Missa do 7.º Dia

Sua esposa, filhas, genros, netos e demais família vêm, por este ÚNICO MEIO, muito reconhecidamente agradecer a todas as pessoas que se designaram a assistir ao funeral do seu ente querido ou que de qualquer outro modo lhes manifestaram o seu pesar. Comunicam que a missa de 7º dia, por sua alma, será celebrada hoje, pelas 20 horas, na Capela de Santa Cruz - Praia da Granja, agradecendo desde já e de igual modo a todos quantos participarem nesta Eucaristia.

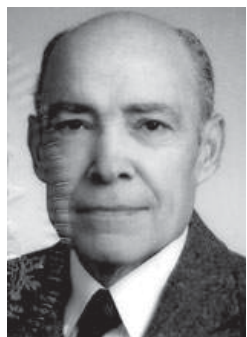

Vila de São Félix da Marinha, 24 de Agosto de 2006

PLACO - FUNERÁRIA DE J. GOMES, LDA. - ARCOZELO - GAIA

Joaquina Ferreira

✠ Missa do 4.º Aniversário do falecimento

Seus filhos, noras, genros, netos e restante família vêm, por este meio, comunicar às pessoas de suas relações e amizade que será celebrada missa, por alma do seu ente querido, dia 27, domingo, às 19 horas, na Igreja Matriz de Espinho. Desde já agradecem a todos quantos participem na Santa Eucaristia.

Espinho, 24 de Agosto de 2006

**Mário da Silva Esteves**

Agradecimento
Sua esposa, filhos, nora, genro, netos e bisnetos vêm, por este meio, agradecer a todas as pessoas que participaram no funeral do saudoso extinto ou que de outro modo manifestaram o seu pesar. Agradecem também a todos quantos compareceram na missa do 7.º dia.

**Mário da Silva Esteves**

Falecimento
Seus amigos Natália Reis e Vítor Lancha vêm, por este meio, apresentar as suas sentidas condolências à família enlutada, na impossibilidade de o fazer pessoalmente na altura, porque se encontrava em reportagem.

**SILVALDE**
D. Emília Rodrigues Leite

✠ Agradecimento e Missa do 7.º Dia

Seus filhos, noras, genro, netos e restante família, na impossibilidade de o fazer pessoalmente vêm, por este meio, agradecer reconhecidamente a todas as pessoas que participaram no funeral do seu ente querido, bem como àquelas que de qualquer outra forma lhes manifestaram o seu pesar. Comunicam que a missa do 7.º dia será celebrada domingo, dia 27, pelas 9,15 horas, na Capela de N.ª Sr.ª do Mar. Antecipadamente renovam agradecimentos a todos quantos se dignem assistir a esta Eucaristia.

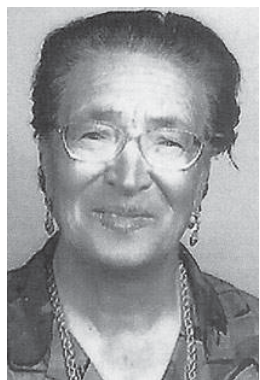

Silvalde, 24 de Agosto de 2006

AGÊNCIA FUNERÁRIA HENRIQUES & M. OTÍLIA, LDA. - Telef. 256 75 27 74

Maria Augusta Mourão Lacerda

✠ Missa do 3.º Aniversário do falecimento

Seu filho, nora, netos e restante família, vêm por este meio, comunicar às pessoas de suas relações e amizade que será celebrada missa, por alma do seu ente querido, dia 27, domingo, pelas 19 horas, na Igreja Matriz de Espinho. Desde já agradecem a todos quantos participem na Eucaristia.

Espinho, 24 de Agosto de 2006

Eng.º António José Mourão Lacerda
Prof.ª Laurinda Gomes da Silva Lacerda
Maria Luísa Gomes Lacerda
António Pedro Gomes Lacerda

FUNERÁRIA N. S. D'AJUDA - SANCEBAS E LUÍS ALVES - ESPINHO - TEL. 22 734 51 29

**ESPINHO (RUA 7, N.º 565)**
Maria Fernanda Ferreira de Oliveira

✠ Agradecimento e Missa do 7.º Dia

Seus filhos, genros, netos e bisneto vêm, por este meio, agradecer às pessoas que tomaram parte no funeral do seu ente querido ou que de outro modo se associaram à sua dor. Comunicam que a missa do 7.º dia será celebrada dia 26, sábado, pelas 19 horas, na Igreja Matriz de Espinho. Desde já agradecem a todos quantos participem na Eucaristia.

Espinho, 24 de Agosto de 2006



Guida
Quinto
Angelo Zenha
Cristina

FUNERÁRIA N. S. D'AJUDA - SANCEBAS E LUÍS ALVES - ESPINHO - TEL. 22 734 51 29

ANTA - ESPINHO
José António Ferreira Alves

✠ Agradecimento e Missa do 7.º Dia

Sua esposa, filhos, nora e demais família vêm, por este meio, agradecer às pessoas que tomaram parte no funeral do seu ente querido ou que de qualquer outra forma se associaram à sua dor. Comunicam que a missa do 7.º dia será celebrada domingo, dia 27, pelas 11 horas, na Igreja Paroquial de Anta. Desde já agradecem muito reconhecidamente, a todos que participem nesta Eucaristia.



Anta, 24 de Agosto de 2006

AGÊNCIA FUNERÁRIA DE MARIA DE LOURDES - Anta - Espinho - Tels.: 22 734 06 09 - 22 734 88 55

Joaquim Caetano de Oliveira
(Senga)

✠ Missa do 2.º Aniversário

Sua família vem, por este meio, participar que será celebrada missa, por alma do saudoso extinto, dia 27, domingo, às 19 horas, na Igreja Matriz de Espinho.

Desde já agradece a quem participou nesta Eucaristia.

Espinho, 24 de Agosto de 2006

Esposa: Maria Olinda Gonçalves Zagala
Filhos: Alexandre Gonçalves Oliveira
Maria Alexandrina Gonçalves Oliveira Faustino
António Gonçalves de Oliveira
Maria Manuela Gonçalves Oliveira

**Joaquim Alves Ferreira**

✠ Missa do 30.º Dia

Sua esposa, filho, pais, irmãos, cunhados e restante família vêm, por este meio, comunicar às pessoas de suas relações e amizade que será celebrada missa, por alma do seu ente querido, dia 26, sábado, pelas 19 horas, na Igreja Matriz de Espinho. Desde já agradecem a todos quantos participem na Eucaristia.

Espinho, 24 de Agosto de 2006



Flausina Ferreira Vaz Alves
Joaquim Pedro Vaz Alves Ferreira

FUNERÁRIA N. S. D'AJUDA - SANCEBAS E LUÍS ALVES - ESPINHO - TEL. 22 734 51 29

CASINO ESPINHO



Marilyn

Espectáculo Diário

Jantar Espectáculo desde €20 p.p.

Informações e Reservas 22 733 55 00 • www.solveverde.pt

