

DEFESA DE ESPINHO



PUBLICAÇÕES PERIÓDICAS
Anta (Espinho)
TAXA PAGA

Av.ª 8, n.º 456 - 1.º - Sala R
APARTADO 39 - 4501-853 ESPINHO Codex
Telef. 22 734 15 25 • Fax 22 731 99 11
Email: defesadeespinho@mail.telepac.pt

Director: LÚCIO ALBERTO □ Fundador: BENJAMIM COSTA DIAS □ Semanário □ Ano 75 □ Número 3886 □ Quinta-Feira, 21/Setembro/2006 □ Preço: €0,65 (Incluindo IVA)

Na noite de sexta-feira
Despiste
contra carrinha
da Polícia

página 2

"Criança escondida
num alçapão
de loja chinesa"

Boato

página 2

No Hospital
de Espinho
Urgência
"em serviço"

página 5

Roubo
insólito
em talho da Idanha

Ladões esfomeados

página 3



PUB.



comercialização
e promoção

apartamentos
T3 e T4



no centro de Espinho, 5 famílias terão o privilégio
de habitar um **apartamento de sonho...**

...a sua pode ser uma delas

edifício
atlântida

Rua 25, nº 720 - Espinho



Visite Andar Modelo todos os dias das 14h30 às 18h30

Tel. / Fax 227 328 001 / 227 471 130 / 939 832 379

aneves-filhos@mail.telepac.pt

www.quinta-loureiro.com

Quinta Loureiro
Eventos

Casamentos | Baptizados | Comunhões | Aniversários | Reuniões

marcações:

227 328 244 | 912 217 701 | 917 207 091

Rua do Sisto, 35 Silvalde - Espinho



Na noite de sexta-feira Despistou-se contra carrinha da Polícia

Um automóvel ligeiro de passageiros, que entrou em despiste na sexta-feira à noite, na Rua Nova da Praia, acabou por embater numa carrinha da Polícia de Segurança Pública de Espinho, que se deslocava em sentido contrário. O automobilista acabou por perder o controlo ao seu automóvel, no sentido do Parque de Campismo para o pontão, já na curva, e o mesmo foi embater na carrinha da Polícia.

O condutor do veículo automóvel acabou por ter de ser transportado ao Hospital de Espinho pelos Bombeiros Voluntários Espinhenses, com ferimentos ligeiros. No entanto, nenhum dos agentes da PSP sofreu qualquer ferimento.

O automóvel ligeiro acabou por sofrer alguns danos na frente, enquanto a carrinha da PSP sofreu danos na sua lateral esquerda.

A Guarda Nacional Republicana de Arcozelo tomou conta da ocorrência.

Manuel Proença

Compras com cheques falsos Burlão condenado

Um homem, de 39 anos, com residência em Gondomar, foi condenado recentemente pelo Tribunal Judicial de Espinho a uma pena de prisão de oito anos e seis meses de prisão por burla qualificada e falsificação de documentos.

O indivíduo acabou por ser identificado pela Esquadra de Investigação Criminal da Polícia de Segurança Pública de Espinho, num trabalho de investigação iniciado em 2003.

O juiz aplicou-lhe a pena de oito anos e seis meses, por cúmulo jurídico, uma vez que o homem em questão também havia sido condenado por um outro Tribunal a uma pena superior a quatro anos pela prática de crimes idênticos.

O burlão, na sua 'actividade', utilizava cheques roubados, falsificando as assinaturas. O bilhete de identidade, também roubado, era falsificado.

O burlão usava os cheques falsificados para fazer compras em Espinho, em lojas de vestuário, de informática – computadores e máquinas fotográficas digitais.

Manuel Proença

No sábado Conduzia carro apreendido

A Polícia de Segurança Pública de Espinho deteve no sábado de manhã, um desenhador de 45 anos, residente no Porto, por condução de veículo automóvel que se encontrava apreendido. Ao início da tarde do mesmo dia, os agentes da PSP de Espinho detiveram um motorista de 27 anos, residente S. Mamede de Infesta, por venda de 220 DVD e 215 CD, alegadamente usurpados.

Entretanto, no período de uma semana, a Esquadra de Trânsito da PSP de Espinho registou 11 acidentes de viação, dos quais não resultaram feridos e levantou 224 autos de contra-ordenação, por infracção às regras de trânsito.

Foto ELISABETE MOREIRA



Na noite de quinta-feira

Despiste na Ponte de Anta

“Criança escondida num alçapão de loja chinesa”

Boato

“É um boato. Não é verdade” – disse-nos a proprietária do Super Bazar China, na Avenida 24, a propósito de uma notícia que durante as últimas semanas tem corrido pela boca de alguns espinhenses, apontando para o desaparecimento de uma criança (escondida num alçapão) na referida loja para posterior tráfico de órgãos.

Manuel Proença

Li Xianfen tem-se mostrado “muito preocupada com este boato”, pois tem vindo a causar-lhe alguns prejuízos no seu estabelecimento comercial. A proprietária do Super Bazar China disse-nos que “já apresentei queixa contra desconhecidos na Polícia de Segurança Pública de Espinho” e vê-se confrontada, agora, com a má fama que o seu estabelecimento comercial pode vir a ter.

Li Xianfen disse-nos que

“desde que abrimos a porta, logo pela manhã, os nossos clientes têm-nos perguntado se é verdade!”

A proprietária do Super Bazar China conta que “há pouco tempo um cliente perguntou-nos se poderia levar uma peça de roupa para experimentar em casa e, caso não servisse, se poderia vir trocar. Nós respondemos-lhe que tinha um vestuário onde poderia experimentar essa peça de vestuário. Ele respondeu que tinha medo de ir aquela cabina!”

Li Xianfen não sabe onde

Um jovem condutor escapou ileso a um acidente que ocorreu na quinta-feira à noite, depois das 23 horas, na Ponte de Anta, no cruzamento com a antiga Estrada Nacional 109. O jovem condutor perdeu o controlo do seu automóvel (Fiat Punto) e foi embater num poste que se encontra no ‘triângulo central da rua.

Os Bombeiros Voluntários

de Espinho comparecem no local e limitaram-se a desligar a bateria do automóvel, uma vez que o jovem condutor não quis deslocar-se ao Hospital.

Os Bombeiros Voluntários Espinhenses também compareceram no local para procederem à limpeza da estrada.

A Polícia de Segurança Pública de Espinho tomou conta da ocorrência.

Manuel Proença

poderá ter surgido este boato, mas está convencida de que deverá ter como propósito “prejudicar este negócio”.

Li Xianfen conta que “já corre o boato de que o meu marido foi preso e que eu só não fui presa porque estou grávida! Não é verdade. Se acontecesse uma coisa dessas nem eu nem ele estaríamos em liberdade. A nossa loja tem estado sempre aberta. Só fechamos a loja à hora de almoço!”

Li Xianfen revelou-nos que está em Portugal há 20 anos e que “esta loja está aberta há

quatro anos” e que “nunca me tinha visto confrontada com uma situação destas”.

A proprietária do Super Bazar China diz que “o negócio já está fraco e com isto, temo que piore muito mais”.

Entretanto, na semana passada, quando constou este boato, o jornal **Defesa de Espinho** contactou a Polícia de Segurança Pública de Espinho, que nos desmentiu categoricamente que tivesse ocorrido uma situação do género neste concelho e na sua área de intervenção.



Li Xianfen está preocupada com as consequências económicas que poderão advir para o seu Super Bazar China, na Avenida 24, com o boato que correu pelo concelho

Semanário Registado na Direcção-Geral de Comunicação Social sob o n.º 100594

DEFESA DE ESPINHO

Fundado em 27/Março/1932

PROPRIEDADE – EMPES - Empresa de Publicidade de Espinho, Lda. Matriculada na Conservatória do Registo Comercial de Espinho sob o n.º 59, folhas 30 do livro C-1. Capital Social: 5.200,00 Euros Contribuinte: 500 095 540

Administração

Fernando Cunha (gerente)
Joaquim Vasconcelos (gerente)

Detentores com mais de 10% do capital

Solverde - Soc. de Investimentos Turísticos da Costa Verde, Lda.

Direcção

Lúcio Alberto
Email - lucio.alberto@mail.telepac.pt

Redacção

Manuel Proença e Sandra Soares

Colaboradores

Elisabete Moreira, Rui Pereira e Vítor Lancha

Colunistas

Adérito Santos; Adolfo Leitão Carvalho; António Duarte Estêvão; António Regedor; José Sarmiento; Manuel Sancebas; Maria Fernanda Barroca; Mário Frota; Marta Feijó; Napoleão Guerra; Serafim Marques e Sérgio Carvalho.

Departamento de Produção

António Guerra

Publicidade

Joaquim Natário

Secretaria de Administração e Redacção

Cristina Fonseca e Fernanda Oliveira

Serviços Administrativos e Publicidade

Av.ª 8, 456 - 1.º andar - Sala R
Ap. 39 - 4501-853 ESPINHO Codex
Telef. 22 734 15 25 • Fax 22 731 99 11
Email-empes@sapo.pt

Departamento de Redacção

Av.ª 8, 456 - 1.º andar - Sala H
Ap. 39 - 4501-853 ESPINHO Codex
Telef. 22 734 15 25 • Fax 22 731 99 11
Email-defesadeespinho@mail.telepac.pt

Impressão

NAVEPRINTER - Indústria Gráfica do Norte, SA - E.N. 14 (km 7,05)
Apartado 121 - 4471 MAIA Codex

Tiragem média

4.000 exemplares

Depósito Legal n.º 1604/83

Internet:

www.defesadeespinho.no.sapo.pt

Os textos (e ilustrações) de Opinião publicados nesta edição são da inteira responsabilidade dos seus autores, não vinculando, directa ou indirectamente, o cariz editorial e informativo deste jornal.

Roubo insólito em talho da Idanha

Ladrões esfomeados

O talho propriedade de António Anselmo, situado na Rua do Coteiro, junto ao Largo da Idanha, foi alvo de um insólito roubo na madrugada de sexta para sábado. Os larápios rebentaram a parede com uma picareta, passaram por duas portas e, deixando máquinas e televisão no local onde as encontraram, optaram por levar toda a carne que se encontrava no interior do estabelecimento!



Sandra Soares

Quando na manhã de sábado, preparados para um dia que costuma ser de bom negócio, António Anselmo e a sua esposa abriram a porta do talho estranharam a janela das traseiras aberta e o vaso que a ornamentava caído ao chão.

Foi então que repararam no balcão frigorífico que se encontrava completamente vazio, descobrindo posteriormente a porta das traseiras e uma outra que dá acesso directo ao talho completamente rebentadas e não vendo sinal dos dois

cães que guardavam a propriedade.

Depois de terem neutralizado os cães que se encontravam soltos no quintal e foram encontrados grogues (possivelmente drogados) num campo vizinho, os larápios terão tentado introduzir-se no estabelecimento pela janela de madeira, mas esta encontra-se protegida por uma forte grade de ferro pelo que, apesar de a terem aberto, não obtiveram êxito, optando então pela porta de chapa que se encontra ao lado e estava fechada com dois ferrolhos e uma fechadura.

Para conseguirem abrir a

porta, os amigos do alheio tiveram de partir os vidros da porta para, utilizando uns ganchos que se encontravam pendurados na ramada do quintal, abrir os ferrolhos. Com a fechadura a atitude foi mais radical, usando uma picareta que deixaram abandonada no local juntamente com um pé de cabra, rebentaram com a parede soltando assim a fechadura.

Dentro da arrecadação tiveram ainda de rebentar uma porta de madeira para entrarem dentro do talho de onde transportaram várias peças de carne inteiras, presuntos, pro-

ductos de charcutaria, queijos e até mesmo alguns sumos que a proprietária tinha guardados na câmara frigorífica.

António Anselmo revela que, perspectivando a venda de sábado e de segunda-feira na feira semanal, tinha no talho um boi inteiro do qual apenas tinha retirado uma pequena encomenda para uma cliente e dois porcos, pelo que os larápios não poderiam ter transportado todo o material numa viatura ligeira.

O mais estranho é que, além dos poucos trocos que se encontravam na gaveta da má-

quina registradora, uma máquina de fazer hambúrgueres e duas facas, os larápios se limitaram a levar a carne, deixando diversas máquinas e até mesmo uma televisão no local onde as encontrarão, um serrote dentro do frigorífico e uma faca caída no chão.

Incrédulo com o que aconteceu, António Anselmo não encontra explicações para o sucedido nem consegue imaginar o que fizeram ao produto do roubo, mostrando-se abalado com o prejuízo que deve ascender aos 2500 euros, mas sobretudo com a

surpresa causada por este acto insólito.

O comerciante recorda que em duas décadas de negócio apenas foi assaltado uma outra vez, há cerca de oito anos, mas aí entraram-lhe pela porta da frente durante o intervalo de almoço, levaram o dinheiro e o que se encontrava no balcão.

António Anselmo revela que a PSP de Espinho tomou conta da ocorrência e a Polícia Judiciária também esteve no local, mas até ao momento ainda não lhe forneceu qualquer informação sobre os resultados da investigação.



Não há fome que não dê em fartura...

Peixe (em caixa) abandonado na praia

Quando? Quinta-feira de manhã. Onde? Na praia de frente do acesso ao estádio de futebol, na Rua 2. O quê? Uma caixa de peixe que alguém se

esqueceu... Convenhamos, ali deixou!

Peixe de tal modo deteriorado que até as gaivotas rejeitaram

Lúcio Alberto

Rastreio Gratuito de GLAUCOMA * Dias 21, 22 e 25 de Setembro em Espinho

O glaucoma é uma das principais causas de cegueira no mundo.

O glaucoma é uma doença ocular que na maioria dos pacientes **não apresenta sintomas, causando danos irreversíveis.** O diagnóstico precoce torna-se assim um factor importante para evitar a perda de visão.

O rastreio será efectuado na Clínica Médica e Oftalmológica **Oftalplus** na Rua n.º 8, n.º 590 em Espinho.

O rastreio estará a cargo de um médico oftalmologista Dr. Issuf Mahamad

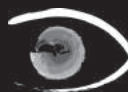

Oftalplus
Clínica Médica e Oftalmológica

Marcações através do telef.

227 340 764

No Casino de Espinho "Voo 93"



O Casino de Espinho apresenta, a partir de hoje e até à próxima quarta-feira, "Voo 93", de Paul Greengrass, uma reconstrução dos eventos do dia 11 de Setembro de 2001, com especial enfoque para o voo número 93, da United Airlines.

Contrariando os planos terroristas, este avião não foi desviado. Por acção de passageiros e tripulantes, o avião que os terroristas pretendiam fazer seguir para Washington (onde teria como alvo a Casa Branca), acabou por se despenhar junto a Shanksville, num descampado da Pensilvânia.

Mais uma vez, o espectador assiste a tudo. Ainda incrédulo, hoje como naquele dia, vê as primeiras colisões contra as Torres Gémeas, as dúvidas dos serviços militares e civis sobre o que está a acontecer, a falta de meios, e as complicações em tirar do ar todos os aviões.

A diferença é que naquele dia ninguém dizia Bin Laden, nem Al Qaeda, não se sabia quem estava a atacar os EUA, naquele que foi o primeiro ataque organizado sobre território americano desde Pearl Harbour.

Este drama que procura mostrar um episódio a que os espectadores não puderam assistir pela televisão, procurando relatá-lo o mais fielmente possível através das comunicações de passageiros e tripulação com terra, é apresentado de segunda a sábado, às 15.30 e 21.30 horas e ao domingo pelas 15.30, 18 e 21.30 horas. A segunda-feira os bilhetes são mais baratos.

Sandra Soares

Antigos combatentes na Guiné Convívio

Os antigos combatentes na Guiné irão confraternizar no feriado de 5 de Outubro, no Conjunto Turístico dos Três Pinheiros, na Mealhada.

Os interessados (que podem inscrever familiares) devem escrever para: 25.º almoço/convívio – Guiné 2006 (apartado 42/3534-909 Mangualde).



Fotos VÍTOR LANCHETA

Na ala norte da Avenida 8

A obra da linha ganha dimensão

Enquanto os habitantes e os comerciantes da Avenida 8 equaciona a possibilidade de se manter ou de se alterar a postura de trânsito na zona envolvente, nomeadamente na zona poente/norte da estação (cujo edifício a curto/médio prazo será demolido e substituído provisoriamente por uma estrutura metálica noutra ponta do caminho-de-ferro), intensifica-se o trabalho lateral à

linha-férrea visando a recuperação do tempo menos activo da empreitada.

Dado o seu dimensionamento, o enterramento da linha-férrea acarreta a transfiguração diária da área abrangida com reflexos igualmente nas zonas envolventes.

Tal facto, contudo, não foi impeditivo, por exemplo, dos festejos em honra de Nossa Senhora da Ajuda, pese os inconvenientes previstos ou não...

Lúcio Alberto



Na correspondência dirigida à secção do "Correio do leitor" – por carta, fax, ou e-mail – os interessados devem identificar-se com o nome, o endereço, o contacto telefónico e o número do Bilhete de Identidade, mantendo-se, todavia, apenas no rodapé dos textos publicados o nome e a localidade dos autores.

A falta de um relógio na entrada das bilheteiras que ainda funcionam nas antigas instalações.

E já agora, com as novas instalações, para quando a mudança das bilheteiras? Assunto este que está pendente entre a CP e a Refer, por certas e determinadas burocracias a que todos nós somos alheios como utentes, mas que lutamos pela evolução eficaz dos respectivos serviços.

Enfim, para que não aconteça o mesmo quando a estação de Espinho estiver finalmente remodelada com o enterramento da linha-férrea...

António Mesquita
(Espinho)



CORREIO DO LEITOR

Um reparo (do presente e para o futuro)

Com a nova estação ferroviária de Aveiro, recentemente inaugurada, fica aqui o meu reparo e para os utentes que ali passam para os mais diversos destinos:

A falta e a inexistência de placares superiores que indiquem as linhas dos comboios, como os respectivos atrasos dos os mesmos, sendo os passageiros que embarcam na linha 2 serem obrigados a descer ao piso subterrâneo para obter tais informações em dois placares.

Animação no Multimeios "A Casa Fantasma"

A Sala Tempus do Centro Multimeios apresenta a partir de hoje e até à próxima quarta-feira "A Casa Fantasma", comédia animada onde se relata as aventuras de um grupo de amigos que em véspera do Dia das Bruxas descobrem que uma casa na sua rua está 'viva'. Até mastiga e engole, literalmente, tudo o que se aproxima.

Assustados, ainda tentam explicar o fenómeno à 'babysitter' e até à polícia, mas ninguém acredita na história. O dono da mansão, o Sr. Nebbercracker (Steve Buscemi), assusta as crianças, com palavras duras e terríveis, para que se mantenham afastados, mas quando este tem um ataque cardíaco e é levado da casa, DJ (Mitchell Musso) e Chowder (Sam Lerner) têm uma luta assustadora com a casa, que quase come a sua amiga, Jenny (Spencer Locke).

Ao investigarem o mistério junto de um habitante local, Skull (Jon Heder), este refere 'estruturas feitas pelo homem possuídas por uma alma humana'.

Obcecados com o monstro em forma de casa, os três amigos decidem levar a cabo um plano para destruir as forças do mal que ali habitam. A sua estratégia envolve um aspirador e uma grande quantidade de xarope contra a tosse. Reunida a coragem, entram na casa, e ouvem uma estranha voz, a de Kathleen Turner.

A partir de agora, tudo pode acontecer.

Este thriller de animação é realizado por Gil Kenan e produzido por dois grandes nomes de Hollywood, Robert Zemeckis e Steven Spielberg. Animado em 3D, 'A Casa Fantasma', o primeiro filme de Gil Kenan, foi escrito por Dan Harmon, Rob Schrab e Pamela Pettler, e a animação digital foi criada pela Sony Pictures Imageworks.

As sessões de cinema da Sala Tempus decorrem diariamente pelas 17 e 22 horas, com excepção da segunda-feira, dia de encerramento do Multimeios. Às terças-feiras, o cinema no Multimeios é mais barato.

Ainda na Sala Tempus, mantém-se em exibição aos sábados, domingos e feriados pelas 16 horas o filme de grande formato "Em Busca dos Grandes Tubarões" que leva os espectadores numa expedição mundial à descoberta de alguns dos maiores tubarões do mundo, observando-os de perto.

Ao nível da astronomia, o Planetário apresenta as suas habituais sessões: "O Céu do Mês", sessão apresentada ao vivo (sábados, 16 horas); "Hubble, 15 Anos de Descobertas" (domingos e feriados, 16 horas, 4ª e 6ª Feira, 17 horas); "Acampar com as Estrelas" (sábados, domingos, 3ª feira e 5ª feira, 17 horas); "A Zanga da Lua" (terça a domingo, 15 horas). "Pesar as Estrelas" e "A Volta do Sol" apenas se destinam a visitas de estudo.

Sandra Soares

No Hospital
de Espinho

Urgência "em serviço"

Nenhuma informação formal ou informal foi até ontem prestada ao Conselho de Administração do Hospital de Espinho com a indicação do eventual encerramento do serviço de urgência, como se afigura tal espectro em relação a outras quatro unidades hospitalares sinalizadas no distrito de Aveiro, numa remodelação (de serviços) a concretizar até Março de 2007.

No quadro actual sobressai a concentração distrital do serviço de urgência nos hospitais

de Santa Maria da Feira (S. Sebastião) e de Aveiro (Infante D. Pedro), a par da equação de supressão de serviços de atendimento permanente e outras valências, sendo afloradas as urgências dos Hospitais de Anadia, Estarreja, S. João da Madeira, Ovar e Espinho.

Todavia, os índices demográficos locais e periféricos e a componente turística que caracteriza o concelho de Espinho justificam a manutenção do serviço de urgência do Hospital de Nossa Senhora da Ajuda.

Lúcio Alberto



Iguais aos anos anteriores

Derrama e Imposto Municipal de Imóveis aprovados

Os valores do Imposto Municipal de Imóveis e da Derrama, a aplicar no concelho de Espinho pela autarquia, foram aprovados na última reunião de câmara com os votos contra da oposição que, apesar de sensível à necessidade de se criar receita, considera a aplicação dos valores máximos permitidos por lei exagerada.

O Imposto Imóvel Municipal mantém-se de 0,8% para prédios rústicos e urbanos e de 0,5% para prédios já avaliados pelo CIMI, sendo a sua aplicação justificada na lógica do princípio do benefício, correspondendo ao pagamento da contrapartida de benefícios que os proprietários recebem com obras e serviços que lhes são proporcionados.

Em declaração de voto, os vereadores socialistas defendem que a proposta apresentada "pressupõe que o município continue a arrecadar um conjunto de receitas fiscais consentâneo com as suas necessidades orçamentais, evitando quebras de financiamento que pusessem, de algum modo, em causa a sua capacidade em garantir a manutenção e o desenvolvimento do quadro de vida existente, através da prestação de serviços e da realização de investimentos". Segundo os vereadores, "a situação financeira do país não permite que se prescindam de receitas determinantes, sem as quais não seria possível servir o conjunto dos tributados e a população em geral, através de políticas públicas que visam o desejável desenvolvimento so-

cial".

Já para os vereadores da coligação Juntos por Espinho, "a exemplo do que tem sucedido nos últimos anos, não nos parece que a valorização das propriedades relacionada com a actuação da Câmara Municipal seja capaz de justificar a fixação do imposto nas taxas máximas previstas na lei. Bem pelo contrário, ao investimento insuficiente (onde relevam sucessivos atrasos, omissões e erros estratégicos ao nível de várias obras e intervenções) deveriam corresponder taxas menos elevadas". Daí o seu chumbo à proposta camarária.

Quanto à taxa de Derrama, mantém-se em 10 % sobre o valor de IRC pago pelas empresas, pois, segundo o executivo socialista, "o seu lançamento contribui para que seja possível financiar investimentos de continuidade e de expansão, imprescindíveis à satisfação de necessidades básicas das populações. Prescindir, nas actuais circunstâncias, desta receita, constituiria, no nosso entender, um acto lesivo do interesse público".

Já os vereadores da oposição consideram a proposta de lançamento de derrama "insuficientemente fundamentada", pois a justificação com a neces-

sidade de dar continuidade a obras de interesse público "tem sido utilizada para o mesmo efeito em anos anteriores, sem que os resultados apareçam ao ritmo desejável. De facto, são vários os projectos em que se verificam atrasos inexplicáveis de execução de obras, o que vale por dizer que não há uma correlação exacta entre o motivo da derrama e a obra física correspondente".

Para além disso, "a principal actividade afectada é o comércio, que sofre hoje as consequências nefastas das obras de requalificação urbana, ao nível da mobilidade, estacionamento (cuja construção dos parques subterrâneos incompreensivelmente não se iniciou) ou comodidade, o que reflecte muito negativamente na perda de clientela e competitividade", reflectem.

Neste contexto, "sensíveis embora à necessidade da Câmara num momento de restrições financeiras conseguir gerar receitas", os vereadores da coligação entendem o valor máximo de 10% da colecta de IRC exagerado face aos resultados habituais desta gestão autárquica. No seu entendimento um valor intermédio seria mais consentâneo com a actual conjuntura.

Dias 28 e 29

Assembleias Municipal e de Anta

A primeira reunião da quarta sessão ordinária de 2006 da Assembleia Municipal está marcada para as 21.30 horas da próxima quinta-feira, entre outros, com os seguintes assuntos para deliberar: IMI e Derrama para 2007; contrato-programa a celebrar entre o Município e o Instituto Português de Leitura e do Livro, relativo à construção da biblioteca municipal; alterações ao quadro de pessoal; autorizar a Câmara Municipal a contrair um empréstimo de médio e longo prazo; apreciar a informação escrita do presidente da Câmara acerca da actividade municipal.

Por seu turno, a terceira sessão ordinária da Assembleia de Freguesia de Anta está marcada para as 21.30 horas do próximo dia 29.

vende-se - s. j. ver

apartamentos t2 e t3 novos
aproveite campanha de verão!
não paga registos, imt e escritura

cgr

Feira | Rua Gilberta Paiva, 9

256 374 883 | 963 232 235

vende-se - junto à frasa

moradia t3+2 usada,
com óptimas áreas. r/c com salão amplo, cozinha regional e wc.
1.º andar, cozinha, 3 quartos e 2 wc's.
2.º andar, com 2 quartos + arrumos e wc de serviço.
garagem 2 carros, jardim, logradouro, poço e pequena horta.
pvp 185.000€

cgr

Espinho | Avenida 32, 788

227 340 017 | 966 116 732

moradias - junto espinho

aceita-se permutas
Prontas a habitar, aspiração central, electrodomésticos,
tectos falsos com focos, recuperador de calor. excelentes
áreas. garagem fechada 3 carros, terraço e jardim.
excelente preço

cgr

Espinho | Avenida 32, 788

227 340 017 | 966 344 583

No cruzamento da Ponte de Anta



Onde pára a passadeira?

O cruzamento da Ponte de Anta é palco frequente de acidentes, já que a circulação automóvel não é fácil, em especial para quem vem da Idanha e pretende seguir para Espinho. Mas para os peões a vida também não é fácil e está pior de algumas semanas a esta parte, já que, depois da colocação de um piso novo na zona

que se situa em frente ao bairro, quem de direito se esqueceu de pintar a passadeira situada junto à paragem de autocarros, que permitia a passagem de peões com alguma segurança.

A situação é tanto mais grave, já que os moradores do bairro e não só, habituados a terem aí a passadeira, continuam a passar como se ela lá estivesse, obrigando automobilistas mais desatentos ou

desconhecedores da anterior situação a fazerem algumas travagens um pouco mais bruscas.

É assim urgente que a passadeira volte a ser reposta no local onde existia anteriormente, mesmo que as obras há muito prometidas para aquele local e que previam a construção de uma rotunda estejam para avançar em breve.

Sandra Soares



OPINIÃO CONTOS ANÕES, ACANHADAS REFLEXÕES...

Adolfo Leitão Carvalho

O caso

Não é por menos que o substantivo que ilustra o título desta semana, ressalte nos pensamentos de muito boa gente o sinónimo da prática infiel que o mundo tem vindo a ver tornar-se comum. Contudo, e para variar um pouco daquilo que assistimos e ouvimos relatar no dia a dia, não voltemos as nossas atenções para um desses acontecimentos onde um homem que partilha um amor com uma mulher, e vice-versa, decide procurar, em ambiente secreto, uma outra pessoa para, não sabendo muito bem porquê, se sentir melhor consigo mesmo, acabando, todavia, por se sentir ainda pior.

Não!

Não falaremos, portanto, sobre esses casos que proliferam por tudo aquilo que nos educa: a televisão, o cinema e até os livros com a sua variante de literatura ligeira, que retratam estes casos como se fosse a forma de conseguirmos encontrar a pura felicidade.

Não.

Não lermos acerca de traições cometidas por desejos incompreensíveis de solidão e autêntica cobardia para descobrir a felicidade sem magoar os sentimentos de quem nos ama, submetendo-lhes a histórias e segredos, sempre descobertos, de segundas vidas, segundas pessoas.

Sem querer adiantar demasiado o assunto do qual não iremos falar, sugira-se, por mera curiosidade de gato, a simulação de um caso em que um homem é infiel à sua esposa com uma outra mulher, a qual designaremos de amante.

Qual será a segunda das mulheres?

Como é que o homem identifica qual das duas vem em primeiro lugar?

Partirá do princípio que a primeira foi a que surgiu em primeiro, sendo a segunda a segunda?

Então por que razão dá ele, ou quer dar, mais atenção à segunda que à primeira? Assim sendo, as posições deveriam ser trocadas, passando, como é óbvio, a segunda para primeiro, sofrendo esta uma despromoção para segundo lugar.

E no caso da amante! Não se sentirá ela tão traída como a esposa? Afinal de contas, apesar de parecer a preferida, o facto incontornável é que o homenzito se regala com duas, enquanto que elas partilham o mesmo miolo.

Mas esqueçamos o caso de que não iremos ouvir falar, e passemos antes ao caso propriamente dito. Não que não haja suficiente pano para mangas no que ao caso que não se discutirá diz respeito, muito pelo contrário! No entanto, não merecemos ser massacrados vezes sem conta com este tipo de casos que, por serem tão comuns nos dias de hoje, ameaçam aquele modelo de relacionamento em que vigora o respeito, mais que não seja no que concerne a promessa de fidelidade para toda a vida.

Certamente não devo ser o único a questionar sobre o "casa e descasa" das "estrelitas" de Hollywood. Os seus casamentos parecem durar tanto quanto um par de meias baratinhas, rompendo-se facilmente com demasiado uso.

Trocamos de relacionamento como quem troca de caneta quando a tinta desta termina. Vá lá que ainda há quem opte por investir numa melhorzinha, daquelas que basta trocar somente de carga, mantendo-se a mesma capa exterior, mas renovando a tinta. Se isto acontecer nos dias que correm já não é nada mau, porque, por mais que nos custe, temos que nos convencer, a Era da pena já adormeceu há algum tempo...

Afinal, já não há espaço para o outro caso.

vende-se - s. j. ver

t2 desde 231.25€/mês
t3 desde 275.00€/mês
não paga despesas com registos, imt e escrituras.
campanha de verão **cgr**!!

cgr
mediação imobiliária
AMI 1817

Feira | Rua Gilberta Paiva, 9

256 374 883 | 962 405 515

vende-se - t3 granja

junto en109, condomínio fechado, com 180 m2,
aq. central, recuperador calor, terraço a nascente com
deck em madeira, garagem fechada para 2 carros
+ arrumos.
excelentes vistas mar!!

cgr
mediação imobiliária
AMI 1817

Espinho | Avenida 32, 788

256 374 883 | 963 232 235

vende-se - mozelos

a poucos minutos de espinho
t2 desde 74.000€
t3 desde 82.500€
com electrodomésticos e arrumos

cgr
mediação imobiliária
AMI 1817

Feira | Rua Gilberta Paiva, 9

256 374 883 | 963 232 235

No próximo domingo

Bispo do Porto visita Silvalde

No próximo domingo, a comunidade de São Tiago de Silvalde vai receber "com júbilo e simplicidade" o Bispo do Porto.

Eis o programa: Às 10h30, o cortejo litúrgico parte da Capela da Senhora da Boa Nova para a Igreja; à chegada, o Bispo

abençoará a torre, os 16 sinos novos e o baptistério; segue-se a eucaristia solenizada pelos coros de S. Tiago e do grupo de jovens.

Pelas 15h30, o bispo vai abençoar a casa pastoral de S. José, na Rua da Corga, abrir o ano de trabalhos pastorais e conviver com a comunidade.

"O Pastor vem conviver um dia com uma pequenina parcela do seu povo, que o ama e ama a Igreja; vem abençoar o trabalho da comunidade, que

pela força da fé e da esperança honrou a memória dos antepassados e projectou o futuro.

Há 100 anos, os homens fortes de Silvalde construíram

uma igreja grande numa aldeia pequena; não puderam concluí-la; nem outros a fizeram ao longo dos anos. Hoje, a aldeia cresceu e o povo não esqueceu o passado; para o redimir, silenciosamente completou a construção: a torre que faltava e a ala sul, mais a recuperação total do templo apareceram feitas, sem incomodar ninguém."

Peões em perigo na Avenida 32

Passeio para quando?

Avenida 32 foi concebida para que houvesse uma maior facilidade do fluxo de tráfego que atravessa a cidade, pelo que os condutores tendem a seguir com alguma velocidade, em especial na zona a sul da rotunda da Rua 33, menos urbanizada.

Apesar de já ter menos habitações do que a zona que medeia as duas rotundas (19 e 33) e ser por isso menos atravessada, esta parte da via é utilizada por muitos peões que se dirigem para Silvalde e, como não podem utilizar os inexistentes passeios, circulam pela estrada.

Esta situação agrava-se com o estado em que se encontram as bermas da estrada, com erva e mato de mais de um metro de altura que já começa a ocupar a via, impedindo os peões de circular encostados ou (ainda pior) pela berma.

Durante o dia a visibilidade é boa e os automóveis desviam-se facilmente, mas de noite a zona está pouco iluminada e, em muitas situações, os automobilistas só se apercebem dos peões já praticamente em cima do acontecimento.

Numa reunião da Assembleia Municipal, o vice-presidente da Câmara Municipal de Espinho, Rolando de Sousa revelou que está a ser estudado o projecto



para a construção de passeios nesta zona, esperando-se que a obra arranque em breve.

Espera-se ainda uma solução para as palmeiras também plantadas nesta zona e que

estão num estado cada vez mais debilitado, sem esquecer a zona a norte da rua 19 que

também necessita de passeios.

Sandra Soares

Formação Pedagógica Inicial de Formadores

(Certificado n.º EDF/510/06 DN)

Setembro a Dezembro
Horário Pós-Laboral

114 Horas



Instituto Superior de Espinho

Sociedade Promotora de Estabelecimentos de Ensino, Lda.

Rua 36, n.º 297 - Apartado 443 - 4501-868 Espinho

Telf: 22 732 26 24 * Fax: 22 733 10 85

E-mail: isesp@isesp.pt

www.isesp.pt

DOMUSGEST

ADMINISTRAÇÃO DE CONDOMÍNIOS

Confie na nossa experiência

Rua 21, n.º 755 - 1.º Dto. (junto às Finanças)
Telef. 22 732 08 66 • Tlm. 96 487 51 54

MÉDICOS DENTISTAS

JORGE FERREIRA
BRUNO MORRIS

SAMS QUADROS
SAMS * CGD
ADVANCE CARE * MÉDIS

Edifício S. Pedro
Sala W

Rua 23, n.º 174
Telef. 22 734 86 93

CAFÉS

Casa Alves Ribeiro

seleccionamos
e torrmos
na nossa fábrica
as melhores
qualidades aos
melhores preços

Rua 19, 294 - ESPINHO

Super Bazar China

Estimados clientes

Já devem ter ouvido falar sobre o boato que corre em Espinho sobre esta loja (ou outras) situada na Avenida 24, n.º 803.

Não acreditem, pois é tudo mentira. Já demos conhecimento à Polícia e apresentamos queixa.

Agradecemos que não ajudem a propagar esse boato e que não se acreditem nele.

Quem tiver dúvidas poderá questionar a Polícia, na Esquadra de Espinho.

Agradecemos a quem souber onde começou esse boato, que se dirija à Esquadra da PSP de Espinho para fornecer informações, para o bem da loja e de todos.

Lamentamos o incómodo e não temos dúvidas de que se trata de uma difamação desta loja.

A Gerência

Li Xianfen

Na Associação Comercial

Diplomas de formação profissional

Hoje, pelas 21.30 horas, na Associação Comercial de Espinho, será levado a cabo a cerimónia de entrega de cerca de 150 diplomas, de formação profissional.

A Associação Comercial de Espinho e a entidade promotora Profiforma têm apostado na formação profissional, tendo em conta o mercado cada vez mais exigente e os domínios estratégicos para a produtividade e a competitividade da

economia associativa.

Nas suas fileiras posicionam-se alunos que recebem formação em várias áreas: vitrinismo; word; excel, access; marketing para empresas; desenvolvimento de pessoal; atendimento de clientes; técnicas de mesa e de bar; fiscalidade; gestão de stocks; inglês e francês para atendimento; doçaria regional; contabilidade para empresas."

No âmbito desta proposta foram consultadas cinco entidades bancárias e mediante informação do Departamento de Gestão de Recursos decidiu-se contrair um empréstimo com duração de 12 anos ao Milénium BCP, à taxa nominal variável correspondente à "Euribor a um mês", acrescido de um spread de 0,085% por ser a proposta mais vantajosa.

Na sua declaração de voto, o executivo socialista justifica a importância do empréstimo, como instrumento de saneamento financeiro, lembrando que "o município de Espinho constitui um caso típico, no conjunto das autarquias de média dimensão, em termos da estrutura das receitas e despesas, realidade que justifica a existência de constrangimentos. A esta tipologia acresce, em matéria de endividamento, a existência de uma série de passivos de longo prazo incontornáveis, cuja origem é bem conhecida. Para enfrentar este quadro, tem que se evitar qualquer descida nas receitas correntes, ao mesmo tempo que se procura recorrer a receitas de capital, entre elas, o recurso ao crédito".

Quanto aos financiamentos destinados a obras concretas (FEDER, PIDDAC, etc.), os responsáveis lembram as regras rígidas que os regem e que implicam uma transferência de verbas só após demonstrada a realização contabilística da despesa, pelo que, entre a entrega desses comprovativos e a en-

Para saneamento financeiro

Empréstimo de um milhão de euros

A autarquia aprovou em reunião de câmara, com os votos contra da oposição, a contratação de um empréstimo a longo prazo que ultrapassa o milhão de euros e deve servir para saneamento financeiro. A proposta, que a oposição considera espelhar o desequilíbrio das finanças municipais, terá de ser aprovada em Assembleia Municipal e enviada ao Tribunal de Contas.

Sandra Soares

tantes em causa se enquadram no rateio de endividamento atribuído ao município de Espinho, por força da Lei do Orçamento de Estado para 2006, conforme comunicado pela Direcção-Geral das Autarquias Locais".

"Erros de gestão e incompetência"

Já os vereadores da oposição consideram que "esta proposta está mal fundamentada mas não deixa de espelhar o despesismo e o desequilíbrio das finanças municipais, cuja origem só pode radicar em erros de gestão e incompetência".

Para a oposição a proposta deveria ser acompanhada pelo mapa demonstrativo da capacidade de endividamento do município e, tratando-se de um empréstimo para saneamento financeiro municipal, cujo escopo é consolidar passivos financeiros, designadamente nos casos de desequilíbrio financeiro, este deve ser demonstrado para que "se compreenda como chegámos aqui, porque razões se avolumam indícios de derrapagem financeira e se este crédito não é mais do que "empurrar a bola para a frente" mantendo-se uma gestão financeira geradora de novos "buracos" no futuro".

Para os vereadores da coligação "Juntos por Espinho é também "deveras preocupante que a Câmara esteja permanentemente a transformar dívidas de curto prazo em dívidas de médio e longo prazo. E num cenário financeiro onde o município tem conseguido elevadas taxas de execução da receita corrente e da receita fiscal. Ora, localizando-se o problema nas receitas de capital, ou há ineficácia política na concretização desses financiamentos, ou há atraso sucessivo de obras e sem obra não há receita. Julgamos existirem as duas coisas".

Lamentam ainda os chumbos do Tribunal de Contas a outros pedidos de empréstimo efectuados anteriormente pela autarquia espinhense.

aconselhável, aos restantes tipos de receitas de capital", explicam.

Os vereadores lembram ainda que o Tribunal de Contas não aprovou a totalidade dos pedidos que lhe foram apresentados, no decurso de decisões tomadas pela Câmara e pela Assembleia em 2005, em virtude dos entendimentos adoptados para controlar a dívida pública, pelo que se mostra necessário colmatar, também, essa lacuna.

Assim, "este empréstimo surge como uma solução viável e equilibrada, visto que os mon-

«Defesa de Espinho» - 3886 - 2006-09-21

TRIBUNAL JUDICIAL DE ESPINHO

2.º JUÍZO

Anúncio

(2.ª publicação)

Processo: 826/05.9TBESP

Divisão de Coisa Comum

N/Referência: 1152571

Data: 04-07-2006

Requerente: Jorge Ferreira da Rocha e outro(s)...

Requerido: Adriano Ferreira da Rocha e outro(s)...

Nos autos acima identificados foi designado o dia 03-10-2006, pelas 14.30 horas, neste Tribunal, para a abertura de propostas, que sejam entregues até esse momento, na Secretaria deste Tribunal, pelos interessados na compra dos seguintes bens:

- Terreno de cultura, com área de 500 m², sito no lugar de Cassufas, na Freguesia de Anta, do concelho de Espinho, a confinar a Norte com herdeiros de Manuel José Marques, do Nascente com caminho e do Sul e Poente com José da Rocha Guimarães, inscrito na matriz predial rústica sob o art. n.º 368 e descrito na Conservatória do Registo Predial sob o n.º 02845/060804.
- Terreno de cultura, com área de 800 m², sito no lugar de Cassufas, da freguesia de Anta, do concelho de Espinho, a confinar do Norte com Manuel Milheiro Guimarães, Nascente estrada, do Sul com Joaquim da Rocha Guimarães, do Poente com Conceição Fiúza, inscrito na matriz predial rústica sob o art. 360 e descrito na competente Conservatória do Registo Predial sob o n.º 02844/060804.

Valor base: Euros 6.000 (seis mil euros).

Os proponentes devem juntar à sua proposta, como caução, um cheque visado, à ordem da secretaria, no montante correspondente a 20% do valor base dos bens ou garantia bancária no mesmo valor (n.º1 ao Art.º 897.º do CPC).

A Juiz de Direito,
a) Dr.ª Iolanda Pereira

A Oficial de Justiça,
a) Ana de Assunção Lopes Seixas

«Defesa de Espinho» - 3886 - 2006-09-21



ASSEMBLEIA DE FREGUESIA DA VILA DE ANTA

Edital

Guilhermino Pedro de Sousa Pereira, presidente da Assembleia de Freguesia da Vila de Anta, faz saber que, em conformidade com o preceituado na Lei n.º 169/99, de 18 de Setembro, realizar-se-á, no próximo dia **29 de Setembro** de 2006, pelas **21.30 horas**, no Salão Nobre da Junta de Freguesia, a **3.ª Sessão Ordinária** desta Assembleia, com a seguinte Ordem de Trabalhos:

- 1.º - Período de "Antes da Ordem do Dia";
- 2.º - Apreciar informação escrita do presidente da Junta;
- 3.º - Discussão e aprovação de documentos de interesse local;
- 4.º - Período de intervenção do público.

Vila de Anta, 11 de Setembro de 2006.

O presidente da Assembleia,

Guilhermino Pedro Sousa Pereira

CLÍNICA DE MEDICINA DENTÁRIA	IMPLANTES * ORTODONTIA
	Dr. Jorge Pacheco Dr. Gustavo Pacheco
	Aos sábados por marcação Tlm.: 96 103 44 20
Acordos: PSP, ACASA, CGD, EDP, EUROESPUMA, PHILIPS, SAMS, CRUZ VERMELHA	
R. 8, n.º 381-1.º • 4500 ESPINHO • Telef. 22 734 27 18	

Laboratórios Vídeo VÍTOR LANCHÁ

Com tecnologia digital

Recorde os melhores momentos contactando o repórter fotográfico VÍTOR LANCHÁ

— Obrigado pela preferência —

Contactos: | Telem: 918 735 306 | **24 horas por dia**
962 788 407



Peregrinação (ontem) de idosos

Junta de Anta leva meio milhar a Fátima



"Se vos amardes uns aos outros, Deus permanece em vós!"

Seis horas da manhã de ontem e os autocarros já estavam lotados com 500 idosos motivados para uma visita ao Santuário de Fátima, onde seria celebrada (às 11 horas) eucaristia pelo pároco antense Manuel Moura, auxiliado pelos membros da Diocese que, no oposto frontal à Basílica, desenvolve a construção de um novo e ainda mais amplo espaço para acolher os peregrinos e corresponder à dimensão dos eventos religiosos que oportunamente ali ocorrem.

Uma longa caravana de autocarros (saídos dos largos do Souto, da Idanha e da Capela dos Altos-Céus e ainda da Ponte de Anta) rumou ao Centro/Sul ainda a noite cobria a vila de Anta. Acolhidas pelo Sol que aquecia o lugar sagrado, as cinco centenas de "menos jovens" orgulhar-se-iam da missa emotivamente presidida pelo Padre Moura, sempre alvo da atenção dos fiéis; empatia com que também era distingui-

do Napoleão Guerra, presidente da autarquia promotora da iniciativa, e extensiva igualmente a José Mota, presidente da Edilidade de Espinho.

Na Basílica de Fátima, o pároco de Anta apelou à caridade e ao amor, enquanto procedia, em acto simbólico, às bodas de prata de dois casais.

Reforçada a fé, o almoço, servido na Casa da Senhora das Dores e no Centro Paulo VI, renovaria capacidades físicas e anímicas para a continuidade do convívio pela tarde até ao regresso a Anta, ecoando, entretanto, as palavras de "carinho, fraternidade, solidariedade e amizade" de Napoleão Guerra e de "afecto e disponibilidade" de José Mota, e retendo as imagens de voluntariado e eficácia dos escuteiros de Anta e dos Bombeiros Voluntários Espinhenses ao longo da jornada, assim como o apoio humano e logístico de alguns conterrâneos e autarcas da freguesia.

"Se nos amarmos uns aos outros, Deus permanece em nós!"

Lúcio Alberto

vende-se - anta

moradia t5 - somente 2 anos de uso, 3 frentes, r/c + 1.º andar + sótão, jardim, terraço e varandas, aquecimento central, recuperador de calor, banheira hidromassagem, garagem fechada e telheiro.
preço: 275.000€

cgr
mediação imobiliária
AMI 1817

Espinho | Avenida 32, 788

227 340 017 | 966 344 404

Comparamos todos os artigos em:

OURO * PRATA * JÓIAS
CAUTELAS DE PENHOR

Pagamos melhor e a dinheiro

2.º E ÚLTIMO ANDAR • HONESTIDADE - SIGILO - PRIVACIDADE

Rua 23, n.º 174 - Edifício S. Pedro - Sala Y - ESPINHO • Tlm.: 96 587 98 72

DR. ILÍDIO
SANTOS

MÉDICO DENTISTA

Consultórios:

Rua 16 (Esquina Rua 19), n.º 545-1.º Dt.º - Espinho - Telef. 22 734 29 31

R. Manuel Alves de Sá, 15 G - 4400-494 V.N. Gaia - Telef. 22 711 86 61 / 22 711 86 42

Implantes
Ortodontia Fixa
Prótese Fixa

Acordos com:
SAMS/QUADROS
ACASA * CGD * ADSE * PSP * SIM
ALLIANZ * AXA * ZURICH

Junta do Núcleo Douro-Sul Abertura do ano escutista

A Direcção da Junta do Núcleo Douro-Sul, representante do Corpo Nacional de Escutas em Gaia e Espinho, vai realizar no próximo dia 30 de Setembro a abertura oficial do ano escutista com uma iniciativa que decorre no Parque Municipal e no Pavilhão da Lavandeira, em Oliveira do Douro, Vila Nova de Gaia.

Segundo a organização, esta é uma iniciativa de grande importância para a motivação e promoção do movimento Escutista, um dos maiores dos concelhos de Espinho e vila nova de Gaia já que envolve cerca de 1500 efectivos.

O programa da iniciativa começa pelas 9.15 horas com o hastear da bandeira, segue-se a abertura oficial e a eucaristia e pelas 11 horas começa a actividade pedagógica com os escuteiros, sendo os diversos ateliers visitados pelas entidades presentes.

Atraso da obra obriga a novo contrato-programa

Aprovado projecto da Biblioteca Municipal

Na última reunião de Câmara foi aprovado, com a abstenção dos três vereadores da coligação "Juntos por Espinho", o projecto de execução da Biblioteca Municipal elaborado pelo arquitecto Rui Lacerda Machado.

No âmbito desta votação, os vereadores do PSD e CDS-PP justificaram o seu voto com a "dimensão e a complexidade

técnica do projecto, só passível de ser conscientemente apreciada por quem faz o acompanhamento permanente da sua elaboração, isto é, os vereadores em regime de permanência

na Câmara Municipal de Espinho. Contudo, mais uma vez afirmamos que o nosso interesse é ver a obra finalizada rapidamente, suprimindo o indesculpável e atribulado atraso

que já sofreu".

Devido ao atraso significativo que a concretização da obra sofreu, o IPLB informou através de ofício que eu teria de ser elaborado novo contrato-programa, mas para que tal ocorra terá de ser efectuada uma alteração no quadro de pessoal, com a criação de mais um lugar de Técnico Superior de Biblioteca e Documentação.

O novo contrato-programa apresentado pelo Instituto Português do Livro e da Biblioteca (IPLB) foi aprovado com a abstenção do vereador José Pinho.

Tendo em conta a necessidade de dotar o quadro de pessoal com um Técnico Superior de Biblioteca e Documentação conforme estipulado pelo IPLB e aproveitando a oportunidade surgida com nova legislação, o vereador da educação e cultura, Carlos Gaio, propôs uma alteração ao Quadro de Pessoal que foi unanimemente aprovada.

Sandra Soares

"Estórias do dia e da noite"

"Era uma vez"...

A Câmara Municipal de Espinho vai promover um novo espectáculo de teatro no âmbito do programa "Era uma vez". O espectáculo da responsabilidade da Associação Cultural Limite Zero, vai realizar-se na Junta de Freguesia de Espinho, pelas 16 horas do dia 1 de Outubro e dirige-se, preferencialmente, a um público infantil e juvenil e aos grupos de teatro do concelho.

"Estórias do dia e da noite" é um espectáculo inspirado na recolha de contos tradicionais portugueses realizada por Adolfo Casais Monteiro e por Consiglieri Pedroso, onde dois parceiros de Aventuras – amigos mas sempre em disputa – andam de terra em terra na sua 'Carroça Mágica', apresentando ao público que os quiser ouvir e ver as suas versões de Estórias de Amor, Fadas e Aventuras.

O espectáculo é de entrada livre, mas terá lotação limitada, podendo os bilhetes ser levantados no Posto de Turismo a partir de sábado, dia 30 de Setembro.



OPINIÃO

NOVOS TEMPOS

Sérgio Carvalho

Esoterismos e "nova era"

Virão tempos em que o ensinamento salutar não será aceite, mas as pessoas acumularão mestres que lhes encham os ouvidos, de acordo com os próprios desejos. Desviarão os ouvidos da verdade e divagarão ao sabor de fábulas.

2.ª Carta a Timóteo 4, 3-4

Por estes dias, dei-me ao trabalho de contar a quantidade de lojas dedicadas à venda de produtos esotéricos que existem

nos centros comerciais e nas principais ruas da cidade do Porto. O resultado foi surpreendente: em quase todas as ruas havia uma loja dedicada a esses produtos e nos centros comerciais mais do que uma.

Este trabalho deveu-se à reflexão sobre a chamada Nova Era, um sistema de pensamento que afirma que a era cristã (de Peixe, como eles dizem, segundo o zodíaco) deu lugar à era de aquário. Por outras palavras, defendem que o cristianismo vai desaparecer, dando origem a uma nova religião-filosofia que aproveita algumas coisas dos ensinamentos cristãos, como o mandamento do amor, e os mistura com ritos orientais, filosofias budistas e cabalísticas.

Podemos mesmo dizer que a Nova Era é uma amálgama de coisas e de correntes, pois faz um sincretismo de tudo o que há, cabendo a cada um construir a sua religião. As principais notas que os definem são a busca de momentos de relaxamento e meditação, queima de incensos e aromas, recurso a cristais e pedras como garantes de vários sentimentos, horóscopos e adivinhações, bem como tantas coisas mais.

Certamente que muitos de nós já entramos nessas lojas e ficámos como que perdidos perante tanta profusão de recursos para ter saúde, sorte, dinheiro, «boas energias». Até na televisão por cabo já apareceu um canal dedicado ao esoterismo.

Era disto mesmo que o apóstolo Paulo falava na segunda carta que escreveu a Timóteo – "as pessoas acumularão mestres que

lhes encham os ouvidos". É isto a Nova Era, um neo-paganismo, mas agora com umas pitadas de cristianismo à mistura. E o mais caricato é ver tantos cristãos a seguirem estas novas ideias e a propagá-las nas suas comunidades. Já soube de catequistas que para criar ambientes de reflexão encheram salas de velas e de incensos como se fosse um templo budista ou hindú. E doutros que em vez de lerem as Sagradas Escrituras contam fábulas como a «Caixa de Pandora».

Cada cristão deve aprofundar as raízes da sua fé, buscando o alimento espiritual nas Sagradas Escrituras e nos ensinamentos da Tradição da Igreja, não em fábulas e coisas que nada têm de verdade, nem garantem o caminho para a casa do Pai, pois esse caminho é um só – Jesus Cristo.

É certo que da Nova Era pode tirar-se alguma coisa de bom, pois aí também poderá existir uma centelha do divino, como afirma um documento publicado pelo Vaticano. Uma delas poderá ser a capacidade de ver na natureza a presença e o dedo do Pai Criador. A ecologia é uma das pontes do diálogo, pois os cristãos acreditam que Deus tudo criou para benefício da humanidade e que esta é a fiel depositária e garante pela sua manutenção e preservação. Mas já agora um aparte: não caiamos no ridículo de pensar que matar um insecto é matar um ser humano numa outra forma de encarnação e deixemos de andar de terços ao pescoço como se fossem colares. Os terços são instrumentos de oração, não de ornamentação.



EM ESPINHO

Qualidade de vida é...

EDIFÍCIO

PROGRESSO

FIM DE ATROPELOS!

Aproveite a praia sem preocupações para estacionar o seu carro em segurança!!!

Compre já o seu lugar de garagem a preços nunca vistos!!!

Stand de Vendas aberto todos os dias
Ruas 8 - 12 - 33 e 35

227 324 535 • 917 587 524
Promotor: Manuel Francisco da Silva & C.ª Lda.

Aluga-se

ESTABELECIMENTO/ARMAZÉM

C/ 100 m2 + 60 m2 DE CAVE AO NÍVEL DA RUA

Vende-se

LOTE DE TERRENO

C/ 550 m2, PARA VIVENDA DE 4 FRENTES

Contactar: 91 959 12 94

CLINICA MÉDICO

LEOPOLDINA SANTOS TAVARES, LDA



Acordos : ACASA - CGD - MULTICARE

Rua 23, n.º 773 - 1.º Esq. -- 4500-277 ESPINHO
Telef: 22 732 41 21

O Centro Multimeios recebeu, durante cerca de uma semana, o que de melhor existe em termos de tecnologia para planetários a nível mundial, contando com a presença dos maiores especialistas e empresas da área no segundo workshop de cinema imersivo que ultrapassou as expectativas da própria organização pelo ambiente criada e a fantástica troca de experiências.

Sandra Soares

Tradicionalmente as máquinas das estrelas dos planetários reproduzem o céu visto da terra, mas com a tecnologia digital e o cinema imersivo abriram-se novas portas. O cinema imersivo é um sistema controlado por computadores composto por diversos projectores de vídeo que cobrem a totalidade da cúpula ou doma, daí o estrangeirismo utilizado: Fulldome.

Esse sistema permite ao espectador ficar completamente imerso na acção e deixar a terra partindo numa viagem pelo espaço, observando a terra, visitando a Lua e o Planeta Marte como se de um astronauta se tratasse e são os próprios astronautas a revelarem que uma experiência em fulldome é muito semelhante ao que vivem quando viajam pelo espaço.

Esta era uma tecnologia que há cinco anos atrás não estava disponível, mas que agora faz parte da realidade de muitos dos cerca de 200 planetários espalhados pelo mundo e é por aqui que passa o sue futuro já que lhes dá uma maioria flexibilidade em termos de conteúdos e oferta ao público.

Ao contrário dos planetários mais recentes já construídos com esta tecnologia, o do Centro Multimeios não está equi-



Especialistas mundiais em Espinho

Multimeios na vanguarda do cinema imersivo



pado com sistema Fulldome, mas não foi por isso que os seus responsáveis se alhearam deste novo fenómeno, pelo contrário, com o objectivo de criarem uma iniciativa da qual o Multimeios pudesse colher frutos, arregaçaram as mangas e organizaram ano passado o primeiro workshop a nível mundial de cinema imersivo, iniciativa a que deram continuidade este ano e que teve um impacto que superou as expectativas dos organizadores.

A experiência de sucesso do ano passado atraiu os maiores especialistas e empresas da área a Espinho onde, durante uma semana, se pode assistir a testes do melhor e mais avançado que existe nesta área, quer em termos de tecnologia, quer de conteúdos, quer mesmo de saberes.

Além da tecnologia a nível de projecção que foi trazida pelas empresas e instalada no Planetário também foi dado a conhecer o que se tem feito ao nível do software que alimenta estes sistemas e aqui o Centro Multimeios encontra-se novamente na vanguarda.

Em parceria com a Appia, produtora de filmes também instalada no Multimeios, está-se a desenvolver em Espinho o primeiro conteúdo totalmente animado para sistema fulldome. Este é um trabalho que surge na continuidade de outros já conhecidos dos espinhenses e comercializados para planetários de todo o mundo e instituições de relevo mundial ao nível da astronomia, de que é exemplo o Departamento Comercial do Telescópio Espacial Hubble que usa ferramentas criadas em Espinho.

O workshop de cinema imersivo é assim um meio privilegiado de divulgar o muito que se tem feito em Espinho, mas é também um espaço privilegiado para que os responsáveis por este trabalho possam obter novos e diversificados conhecimentos.

Este workshop caracteriza-se aliás, desde a sua primeira edição, por ser um espaço de partilha e cooperação em que os participantes trocam informações e conhecimentos sem interferência da competição existente neste mundo, em especial entre empresas concorrentes.

Talvez devido a este espírito, este ano assistiu-se no decorrer do workshop a um acontecimento inédito, já que os seus privilegiados participantes puderam ouvir de viva voz as explicações de Carter Emmart, director de astrovisualização do Planetário de Nova York, um dos melhores do mundo, sobre alguns dos conteúdos produzidos pela sua equipa.

A este espírito de companheirismo e entreaajuda, acresce uma cidade em que os visitantes gostam de estar, aproveitando o mar, o ambiente dos bares de Espinho e a gastronomia que a maioria adora, estando assim presentes os componentes certos para uma iniciativa de sucesso com condições para criar raízes em Espinho.

Pelo grupo de Economia e Contabilidade da escola

Laranjeira na Internet

Com o objectivo de se aproximar da comunidade escolar, o grupo de Economia e Contabilidade da Escola Secundária Dr. Manuel Laranjeira criou a sua própria página na Internet, que visa constituir-se como um meio privilegiado de comunicação e de divulgação, contribuindo para o enriquecimento cultural de alunos, professores e restante comunidade.

Sandra Soares

A página, que pode ser consultada em <http://codigo-430.blogspot.com/>, tem a designação de 'Ceteris Paribus', conhecido postulado da teoria económica, que significa: "e mantendo-se tudo o resto constante", está em fase de arranque e será actualizada regularmente com notícias sobre as actividades desenvolvidas pelos professores do grupo e com temas relacionados com a área socioeconómica, entre outros.

Albertino Pinto professor do sétimo grupo (economia), na Escola Secundária Dr. Manuel Laranjeira onde se encontra efectivo desde o ano passado, é o principal responsável pela

gestão e actualização do site.

O projecto nasceu da vontade de utilizar as novas tecnologias em proveito da escola, dando a conhecer o estabelecimento de ensino, assim como as actividades desenvolvidas pelos professores do grupo, que são muitas e variadas, mas ficam um pouco limitadas ao meio escolar, não tendo divulgação.

Esta página é assim um órgão de comunicação privilegiado com a comunidade escolar, que visa informar sobre as actividades do Grupo de Economia e Contabilidade e transmitir informação útil nesta área, "contribuindo para uma escola de qualidade e um ensino de sucesso proporcionando aos alunos informação complementar com vista ao seu enriqueci-



mento curricular".

Já no ano passado Albertino Pinto havia feito uma experiência semelhante, criando uma página directamente ligada à sua disciplina, onde procurava transmitir informações úteis, mas que também funcionava como um meio privilegiado de

comunicação com os alunos.

O site agora criado mantém esta característica, estando aberto aos contributos dos alunos, mas também de pais e outros elementos da comunidade escolar, "uma participação possível e desejável" como sublinha o professor responsável.

O site irá abordar diferentes temas ligados à vasta área das ciências sociais e humanas, sendo os textos actualizados com regularidade (uma vez por semana), para que haja alguma estabilidade, mantendo-se o interesse e a novidade.

Atendendo à experiência

que viveu ano passado, o professor sabe que os alunos apesar de gostarem muito da Internet têm alguma resistência em utilizá-la para trabalhar, mas a experiência anterior teve resposta positiva, daí ter boas expectativas para esta nova iniciativa.



Pouquíssima actividade na feira das cebolas (que se realiza tradicionalmente no dia seguinte ao domingo da procissão de Nossa Senhora da Ajuda), este ano no Rio Largo, enquanto, na praia, os colaboradores da ADCE recolhiam o que sobrou do fogo de artifício...

Flashes

Fotos VÍTOR LANCHÁ



Telefones Úteis

A. Viação Espinho 22 734 03 23
Biblioteca 22 733 58 69
Bomb. V. Espinho 22 734 00 05
Bomb. V. Espinhenses 22 734 00 42
Câmara Municipal 22 733 58 00

Centro de Saúde 22 733 40 20
Cliesp 22 733 04 10
Clínica Costa Verde 22 734 58 85
Clínica N.ª S.ª d'Ajuda 22 734 26 95
Clínica S. Pedro 22 734 47 14
Policlínica 22 733 06 40
CTT - Rua 19 22 733 06 31
CTT - Anta 22 733 06 61
EDP - Avarias 800 506 506

EDP - Leituras 800 236 236
Estação CP 808 208 208
Fisioclinica 22 731 49 86
Brigada Fiscal 22 734 11 96
Hospital Espinho 22 733 11 30
Hospital V. N. Gaia 22 379 42 11
S. Sebastião (S.M.Feira) 256 37 97 00
Junta Freguesia 22 734 44 18
PSP 22 734 00 38

Registo Civil 22 733 20 60
Repartição Finanças 22 733 20 70
Saneam. Básico (avarias) .. 22 733 58 40
Táxis (Câmara) 22 734 31 67
Táxis Costa Verde 22 734 01 18
Táxis (Graciosa) 22 734 00 10
Táxis União, Lda. 22 734 80 17
Táxis Unidos 22 734 22 32
Táxis Verdemar 22 734 35 00

Tesouraria Fazenda Pública 22 733 20 87

Tribunal 22 733 13 30

Anta

Farmácia 22 734 11 09
Farmácia Guedes de Almeida 22 732 20 31
Junta Freguesia 22 734 64 53
Lar da 3.ª Idade 22 733 09 00
Unidade de Saúde 22 734 58 10

Guetim

Junta Freguesia 22 734 42 26

Paramos

Centro Social 22 733 08 70
Farmácia 22 734 63 88
Junta Freguesia 22 734 27 10
Reg. Engenharia 22 734 20 23
Unidade de Saúde 22 734 50 01

Silvalde

Junta Freguesia 22 734 40 17
Unidade Saúde Marinha 22 734 31 01
Unidade Saúde Silvaldinho . 22 734 36 42

Ansiedade e filas de trânsito no regresso às aulas ...De mochila às costas!

Filas de trânsito nas artérias envolventes às escolas, ao toque de entrada e ao toque de saída, seja de manhã ou de tarde. A cidade readquiriu o movimento que a caracteriza no ciclo anual escolar. Nas freguesias que envolvem o centro citadino também retomou o rodopio. As crianças correm de alegria num frenesim; outras choram ou amuam... Os pais impacientam-se com os outros automobilistas e/ou exasperam com eles próprios, porque há sempre este ou aquele atraso ou com algo esquecido. A ansiedade dá, por vezes, lugar ao desespero! Mas tudo vale a pena... As crianças regressam à escola para se desenvolverem visando um futuro melhor, na maioria dos casos um futuro que seja melhor que o presente dos pais...

É necessariamente também o regresso dos professores à actividade, uns depois de organizarem a estrutura logística para o novo ano lectivo, incluindo os agrupamentos dos alunos e os respectivos horários, outros chegados praticamente de véspera face às últimas colocações do quadro docente.

Sem as manifestações mediáticas ocorridas, aqui e ali, no país, a rede escolar do concelho reabriu as portas sem sobressaltos (aparentemente) de maior relevância.

Por enquanto... os pais ainda se debatem com o elevado custo (300 euros por aluno) dos manuais, pelo que haja quem recorra cada vez



Lúcio Alberto

Já há aulas. Sem grande alarido. Os estreantes do ensino básico e secundário vão-se adaptando às suas novas conjunturas. Os oriundos da rede pré-primária não sentirão tanto o seu novo quotidiano, mas aqueles que nunca frequentaram qualquer recinto escolar ou ATL ainda tentam se ajustar à nova realidade... Para os fins-de-semana ou para as férias ficam reservadas as traquinices, as brincadeiras, a liberdade e descontração da meninice. Agora, que o Verão se despede no sábado, é tempo de aulas. O Outono espreita, o Inverno não demora e a Primavera rasgará os horizontes de novos sonhos... De mochila às costas... lá vão os miúdos aprender com a sabedoria dos professores. E assim crescerão!

mais a prestações para suportar as despesas no arranque do ano lectivo... Será igualmente curioso constatar que o negócio referente a livros e material escolar está estimado em 500 milhões de euros... só até Outubro!

Outro registo significativo no ano lectivo agora encetado aponta para a nova orientação governamental relativamente aos alimentos que se podem vender em cantinas e máquinas. De tal modo que é agora estimulado o consumo de fruta, pão de mistura, leite meio gordo e iogurtes, enquanto as batatas fritas e os rebuçados são proibidos nas escolas, cujo almoço normalmente se baseiam em empadão, carne à bolonesa com massa, peixe frito com puré e arroz à valenciana. Bife de vaca? Nem por isso... Pizzas e salgados? Pior! Frango e peru... sim! Legumes, como feijão, grão e favas, obviamente que também!

Novas medidas gastronómicas em prol da saúde num país onde ainda restam 36 mil crianças (até aos 13 anos) por vacinar.

E no concelho? Como o jornal **Defesa de Espinho** revelou na pretérita edição, o Conselho Municipal de Educação irá promover, amanhã, o debate público da "Carta Educativa".

Uma oportunidade a não perder pelos interessados... às 21.30 horas, no auditório da Junta de Espinho.

Fornecimento de refeições aprovado pelo executivo

Tal como já ocorria anteriormente, a ADCE (Associação de Desenvolvimento do Concelho de Espinho) irá manter o fornecimento de refeições nas escolas do 1.º ciclo do ensino básico e pré-primário do concelho de Espinho, de acordo com a proposta por si apresentada e aprovada por unanimidade na última reunião de câmara, onde também ficou definido o valor de cada refeição para o presente ano.

Escolas servidas pela ADCE

O serviço prestado pela ADCE inclui almoços confeccionados e distribuídos nas escolas com cozinha própria, almoços transportados para as cantinas das escolas restantes e

fornecimento de lanches a crianças do ensino pré-primário contempladas com prolongamento de horário.

Ainda em relação a este serviço, foi aprovado o pagamento à ADCE de uma tranche de 265.807,47 euros referen-

tes ao fornecimento de alimentação escolar no ano lectivo de 2005/2006.

Entretanto e por proposta do vereador da educação Carlos Gaio, aprovada por unanimidade, ficou definido o preço das refeições escolares para o ano lectivo que agora começa.

Assim, os alunos do primeiro ciclo sem auxílios económicos pagam por refeição 1,38 euros, enquanto que para os adultos a refeição custa 2,10 euros. Quanto às refeições fornecidas aos alunos com auxílios económicos, serão aplicadas as regras em vigor para cada um dos respectivos escalões.

Será ainda mantida na componente sócio-educativa de

apoio à família do ensino pré-escolar a participação familiar máxima, apenas com modalidade de refeição, no montante mensal de 35 euros.

Ainda em relação à alimentação nas escolas, foi aprovado por unanimidade o pagamento na totalidade dos custos apresentados pela paróquia Nossa Senhora da Ajuda de Espinho no âmbito do protocolo assinado em 2005, mediante o qual a paróquia se compromete a ceder instalações onde são servidas as refeições aos alunos da EB1 - Espinho, ficando a autarquia com o dever de pagar as despesas correntes (água, gás e electricidade) do Salão Paroquial.

Centro de Espinho

VENDO

T4 (Av.ª 24, n.º 805) - 1.º andar, c/ marquise fechada 15 m2 aprox., garagem fechada.

T3 (Rua 31, n.º 459) - 3.º andar, c/ 150 m2 aprox., aquec. central completo, lugar garagem e arrumos na cave.

Contacto: 91 959 12 94

Vende-se Terreno aprovado EM ESPINHO

C/ projecto para 3 vivendas geminadas, 1 T1, 6 T2, 2 T2 c/ duplex c/ banho, quarto e salão c/ 35 m2

Tlm. 919 591 294

CASIMIRO DE ANDRADE

MÉDICO DENTISTA

Consultório: Rua 22 (Junto à Câmara)
Telef. 227344909

Um espectáculo piro-musical de arromba, na noite de sábado, redobrou as expectativas para a majestosa e grandiosa procissão de domingo à tarde, num percurso compreendido entre as artérias 8, 33, 2 (com Sermão e Bênção ao Mar), 23, 18, 19 e, de novo, a 8, no regresso à Capela de Nossa Senhora da Ajuda.

E também houve festa nos arraiais do Rio Largo e das imediações do pavilhão da Académica de Espinho. Milhares, milhares, milhares... de pessoas... e carros estacionados por todo o lado, até fora... de Espinho!



Nossa Senhora da Ajuda

Majestosa procissão e fogo de pasmar!

Lúcio Alberto



Missas solene e de festa, novenas a Nossa Senhora da Ajuda, na Igreja Matriz, procissão de velas entre aquele templo e a Capela de Nossa Senhora da Ajuda, onde também se celebraria missa de vigília, avolumaram o rol do programa religioso das comemorações em honra da padroeira de Espinho. Todavia, o momento alto registou-se na tarde de domingo aquando da tradicional e majestosa procissão, este ano embelezada e enriquecida com duas dezenas de andores.

Romeu Vitó, da Irmandade de Nossa Senhora da Ajuda, assinalaria o extenso e vistoso cortejo e a moldura humana que ao longo do percurso se transformava num imenso mar de gente!



Unión Financiera Asturiana
Establecimiento financiero de crédito

Emprestamos desde 600 •

91 719 31 41

www.union-financiera.com

Salvé 23/09/2006

Renata Gomes Ribeiro

Sua avó, pais, irmã, tios e primo, na passagem das suas 15 primaveras, vêm desejar-lhe as maiores felicidades e que esta data se prolongue por muitos e bons anos.

Parabéns. Beijinhos



Salvé 22/09/2006

Bruna Raquel Coelho Barbosa

Seus avós, Ilídio Telmo Coelho e Rosa Ferreira de Jesus Coelho e tio, Ilídio João Ferreira Coelho, vêm desejar-lhe as maiores felicidades na passagem do 2.º aniversário. Parabéns. Beijinhos.



Centro de Reabilitação Oral de Espinho

Dr. Vítor Hugo (Director Clínico)
Dr. Luís Alvim
Dr. Armando Dias da Silva
Dra. Manuela Ricardo
Dra. Raquel Pedrosa

ACASA - CGD - MEDIS - SAMS - SAMS Quadros - PSP - PT-ACS
Rua 19, n.º 342 - 1.º - Sala 4 - 4500-177 Espinho • Telef. 227312770

HOTEL CANINO
Escola de Treinos

SE VAI DE FÉRIAS
FAÇA JÁ A SUA RESERVA



Rua do Lavrador, n.º 47 - Cardielos - Rio Meão
4520 Sta. Maria da Feira • Telef. 256 784 005 • Tlm. 919 651 821



Destacando "o excelente trabalho da CP e da Refer no controlo do movimento de comboios entre Espinho e Esmoriz, proporcionando a travessia da linha-férrea com apenas uma paragem da procissão, face à passagem de um comboio de alta velocidade", Romeu Vitó salientou a participação no cortejo religioso dos andores dos santos Miguel Arcanjo, Marçal e Expedito, respectivamente padroeiros dos polícias, bombeiros e bancários, entre outros, realçando, ainda, o andor de Santa Ana (que se encontra na Igreja Matriz), "a pedido expresso de uma crente espinhense e que logo foi correspondido por outras fiéis".

Romeu Vitó revelou também que "a Irmandade de Nossa Senhora da Ajuda já prepara a edição do próximo ano", enquanto observava que "sendo fundamental para o concelho, a obra do enterramento da linha-férrea não retira dimensão às festividades religiosas, como a magnífica e grandiosa procissão que se realiza ao terceiro domingo de Setembro, pese os naturais inconvenientes que aqui e ali possa provocar."

Por seu turno, D'Alte Pinho, também habitual responsável pela organização das festividades profanas em honra de Nossa Senhora da Ajuda, subli-

Foto ELISABETE MOREIRA



nhou "o grandioso e admirável fogo pirotécnico, cada vez melhor de ano para ano, agora com a feliz particularidade de ter associado o deslumbrante visual do fogo de artifício a um excelente som musical, propo-

sitada e simbolicamente abrihantado pela espinhense 'Miraculosa', composta por Fausto Neves."

Intitulado "Paixão Lusitana", o espectáculo piro-musical fez jus à expectativa que, todos

anos, gera nos milhares e milhares de espectadores, oriundos das cinco freguesias espinhenses, dos concelhos limítrofes e até das mais diversificadas e longínquas localidades, inclusive de além

fronteiras.

D'Alte Pinho fez, contudo, questão de agradecer "à PSP de Espinho e, com toda a justiça, em particular ao chefe Matos, da Esquadra de Trânsito, e a todos aqueles que de uma

desinteressada mas empenhada colaboraram connosco, não esquecendo, neste momento do balanço de uma festa em honra de Nossa Senhora da Ajuda, uma figura que muito contribuiu em prol destes honrosos festejos que enaltecem Espinho, ou seja gostaria, uma vez mais, de perpetuar o saudoso senhor Quirino."

Um agradecimento igualmente para "a confiança depositada em mim no exercício desta tarefa e que uma vez mais foi significativamente reiterada pelo presidente da Câmara Municipal pois como é sabido compete à autarquia a organização dos festejos profanos em honra de Nossa Senhora da Ajuda, e como agora estou reformado e por isso não exerço qualquer função no gabinete autárquico de José Mota, resta-me registar com agrado e orgulho a responsabilidade que me foi mais uma vez delegada."

No que concerne ao desagrado manifestado pelas vendedoras da feira das cebolas face à transferência para o arraial do Rio Largo, "compreendo os motivos, mas temos de reconhecer que tal facto não se deve apenas à obra da linha-férrea, na medida em que a feira das cebolas ocorre tradicionalmente na segunda-feira seguinte ao domingo da procissão e nesse dia também há a feira semanal..."

"Torneio de póquer Texas Hold'em" pela primeira vez em Portugal

Fenómeno de popularidade esgota inscrições no Casino de Espinho

No próximo fim-de-semana, o Casino Espinho recebe o "I Solverde Texas Hold'em Tournament", torneio que se realiza pela primeira vez em Portugal. Com início agendado para as 14.30 horas de sábado, o torneio decorre no salão Atlântico até à noite de domingo.

A iniciativa, inédita em Portugal, registou uma afluência tão elevada que, em menos de 24 horas, esgotou o limite máximo de participantes: 200 adeptos da modalidade têm assim o lugar assegurado, estando actualmente em lista de espera cerca de 250 pedidos de inscrição.

Depois de fazer furor nos

Estados Unidos e no resto da Europa, cuja popularidade ultrapassou todas as fronteiras e chegou a todas as classes sociais, esta modalidade de póquer chega agora ao Casino Espinho, onde participantes nacionais e estrangeiros tentarão, pela primeira vez, a sorte num "torneio póquer Texas hold'em no limit" em Portugal. Trata-se de uma vertente do póquer que se caracteriza pela existência de cartas comunitárias e por apostas arrojadas – no limit. O Prize Money desta primeira edição é de 20 mil euros, cabendo ao vencedor do torneio um prémio no valor de 5 400 euros.

Para o efeito, a Solverde adquiriu propositadamente 12 mesas de jogo e fichas de póquer

da conceituada marca Bourgo-gne et Grasset, por forma a garantir as melhores condições aos participantes. Apesar de já não ser possível aceitar mais inscrições, o Casino Espinho abre as portas do Salão Atlântico para que os aficionados deste fenómeno de popularidade tenham a oportunidade de assistir gratuitamente ao torneio.

O Casino Espinho é assim o primeiro anfitrião desta modalidade desportiva, que promete revolucionar o mundo do póquer português.

Registe-se, por fim, que o "I Solverde Texas Hold'em Tournament" é promovido em conjunto pela Solverde e pela PoquerPT.

Clínica Médico-Dentária
Rosa Neves, Lda.

Rua 29, n.º 696 (entre as ruas 26 e 24)

Marcações pelos telef.: 22 734 01 16 e 91 496 13 67

Gabinete de
Radiologia
de Espinho

DR. JORGE NUNES DE MATOS
DR.ª MARIA DO CARMO VASCONCELOS
DR.ª HELENA CUNHA

Médicos especialistas:

Radiologia Digital * Radiologia Dentária * Ecografia
Mamografia Digital * Densitometria Óssea * TAC

Acordos com: ADSE, SAMS, PORTUGAL TELECOM, PSP, GNR, CGD, ACASA, MINIST. JUSTIÇA, CTT, MEDIS, MULTICARE e SNS
Consultório: R. 20, n.º 1436 r/c • Telef. 227341975 - 227314650 • Fax: 227318963
Horário: Das 08h30 às 13h00 e das 14h00 às 19h00



Embale-se ao som do mar, em Espinho.

Venha para o seu recuado morar, com preços de arrasar.

Stand de Vendas aberto todos os dias
Ruas 8 - 12 - 33 e 35

227 324 535 • 917 587 524
Promotor: Manuel Francisco da Silva & C.ª Lda.

PALAVRAS À SOLTA

Tribunal enviou PSP a casa do recém-nascido em Gaia após progenitor recusar acordo (face a alegada falta de social)

Juiz força pai a devolver filho ao hospital

Jornal de Notícias

Em Ílhavo

Suspeita de colocar feto no lixo foi detida

Jornal de Notícias

Despiste no Algarve

Rapaz de 19 anos morre contra casa do pai

Correio da Manhã

Dois irmãos afogados

Jornal de Notícias

Sinalizados pela Comissão de Protecção no ano passado

Mais três mil menores em risco

Correio da Manhã

Em Coimbra

Assassinado pelo filho da amante do pai

Correio da Manhã

Dificuldade de obtenção de prova e longo período entre denúncia e julgamento ditam insucesso em tribunal; desde 2002, número de processos com arguidos por maus-tratos aumenta a uma média de 200 por ano

Metade dos casos de violência doméstica sem condenação

Jornal de Notícias

Nos arredores de Barcelos

Condenado por maus-tratos à mulher mata amante à pedrada

Correio da Manhã

Reformado de Setúbal

Torturado e estrangulado acabou regado com gasolina

Jornal de Notícias

No Bombarral

Dívida de 20 euros na origem de homicídio

Jornal de Notícias

Suspeito (brasileiro) do crime de Albufeira é irmão do padraço

Bebé abusada até à morte

Correio da Manhã

Em Vale de Cambra

Mulher de 69 anos violada e estrangulada

Correio da Manhã

Em Odiveelas

Adolescente de 15 anos violada em beco

Correio da Manhã

○ PIMPOLHO

Os habitantes das zonas litorais terão de se adaptar...

... ao fenómeno da contínua subida do nível do mar...

© Sarmento, José • 544

... daqui a cerca de 50 anos terão barbatanas, escamas e guelras!!!...



Reabertura do Canta Galo

Uma nova imagem

A confeitaria Canta Galo, na Rua 23, reabriu ontem ao público. Com uma nova imagem (decoreção), o seu proprietário, José Ribeiro, quer apresentar "uma casa jovem, como a cidade de Espinho merece ter".

"Primar pela qualidade" é o principal objectivo, que, aliás, persegue José Ribeiro desde há 14 anos a esta parte, altura em que nasceu a confeitaria Canta Galo.

José Ribeiro apresenta, agora, nova pastelaria, confeccionada por novos pasteleiros, com

"a qualidade de sempre". Acresce, agora, refeições ligeiras (com sopas).

O renovado espaço, segundo o sócio-gerente, foi feito "à imagem da minha filha, Carolina".

Entretanto, José Ribeiro promete trazer mais novidades, para a próxima época balnear.



OPINIÃO PONTOS DE VISTA

Maria Fernanda Barroca

As leituras descartáveis

O hábito da leitura séria está a ficar fora de moda e só alimentamos o nosso espírito com leitura frívolas e inconvenientes, salvo raras e honrosas excepções.

De facto o que vemos nós nas montras dos quiosques, papelarias e livrarias (de 2.ª categoria)? Somente revistas triviais para não lhes chamar outra coisa pior, pois muitas delas são uma devassa da vida das figuras públicas que parece que até gostam de se ver assim retratadas, outras são pornográficas até dizer "basta", outras que se dizem de entretenimento são tão maçadoras que, se as compramos, lamentamos o dinheiro gasto. E note-se que as referidas revistas não são nada baratas, mas a ver pelo número de casas da especialidade que as exibem

devem ter muita procura.

É para me distrair, dizem os e as que compram e devoram. Mas já repararam que ao querer somente distracção estão a empobrecer o espírito e a inteligência com tais leituras? Se muitos e sobretudo muitas das consumidoras deste tipo de leituras soubessem que se estão a tornar mais velhas, com certeza renunciavam a elas – essas leituras descartáveis envelhecem.

É verdade. A nossa inteligência se não faz um sério exercício de pensar e raciocinar envelhece. Muitas pessoas conservam a inteligência activa e com vigor graças ao recurso a leituras formativas. Verdade também que não basta ler livros de ficção, ciência ou cultura geral, para ter uma inteligência desenvolvida – estes têm uma inteligência sub alimentada ou mal alimentada.

É necessário que um cristão tenha uma inteligência cristã e observe os problemas da vida do ponto de vista de Cristo. É certo que na maioria dos casos o ponto de vista cristão não coincide com o dos romancistas da moda.

A nossa aspiração deve ser a de conhecermos não só coisas da vida prática, mas também e sobretudo da vida da graça, alimentando a alma ao mesmo tempo que alimentamos a inteligência. E não pensem que eu estou a aconselhar a ler só literaturas "piedosas". Há muitos e bons livros que nos ajudam a raciocinar cristãmente e ao mesmo tempo nos distraem de um modo sadio.

Não digamos que não temos tempo para tal, uma vez que gastamos mais que tempo diante do televisor que, na maioria dos casos, só debita inconveniências.

PALAVRAS À SOLTA

Na Lousã

Levou o carro do amigo e tentou violar-lhe a namorada

Jornal de Notícias

Andava a lavar na Figueira da Foz quando o tractor tocou num ninho de abelhas; foi atacado e picado pelo enxame e teve morte quase imediata; dois amigos presenciaram tudo, mas nada puderam fazer para o salvar

Enxame de abelhas mata agricultor

Correio da Manhã

Suspeito alega ter agido a mando de feiticeiros

Detido mais um canibal em Moçambique

Correio da Manhã

Na freguesia da Madalena, um lobo (ou mais...) matou onze animais durante a madrugada

Lobo ataca em Chaves

A Voz de Chaves

Despistam-se ao contornar a rotunda na EN 360 (Caldas da Rainha)

Carros no quintal – quinze acidentes em dois anos

Correio da Manhã

Estudo norte-americano levanta polémica sobre as relações laborais

Beber álcool no trabalho ajuda a ganhar mais

Correio da Manhã

Editoras, distribuidoras e estabelecimentos apostam cada vez mais neste mercado

Venda de discos já é dominada pelas lojas on-line

Jornal de Notícias

Os oito mil registos fonográficos da colecção de um inglês, avaliados em mais de um milhão de euros, deverão ficar no Museu da Música

Governo e Câmara de Lisboa compram o mais valioso espólio do fado

Correio da Manhã

É portuguesa a mais velha da Europa e a oitava idosa do Mundo

"Avó" de Tomar fez 113 anos e dispensa a carne à refeição

Correio da Manhã

No México

Descoberta escrita com mais de três mil anos

Diário de Notícias



Grupo Solverde patrocina projecto cultural ibérico

Fim-de-semana
com sabores de Espanha

Gastronomia de Zamora no Casino de Espinho

O Restaurante Baccará promove no sábado e no domingo, um festival gastronómico dedicado às especialidades de Zamora.

Pelo Casino Espinho desfilarão algumas especialidades da gastronomia galega, apresentadas pelo Hostal Rey Don Sancho, uma das maiores referências da restauração ibérica, propondo uma ementa tipicamente zamorana, que privilegia os produtos cultivados e produzidos naquela região.

Presunto ibérico, queijo de ovelha zamorano e arroz à zamorana são algumas das opções para as entradas. Como prato principal, está reservado um 'sololillo' de 'ternera al vino' tinto com 'su patata panadera' e 'pimiento de toro' para o jantar de sábado. No domingo, a sugestão é 'paletilla de cordero lecal', bem regado pelas propostas de vinhos apresentadas pelo Baccará.

Para terminar a refeição com os melhores sabores da doçaria espanhola, as propostas passam por 'cañá zamorana', toucinho do céu, pastel de queijo fresco zamorano e bola de gelado da casa a anteceder o café, as 'rosquillas y aceitadas de las monjas' e a aguardente de ervas natural de Zamora.

Livro e exposição sobre "Máscara Ibérica" revelados hoje no Porto



festas referenciadas.

A inauguração conta com a presença do presidente da Câmara Municipal do Porto, do vereador do turismo e cultura daquela autarquia e de vários representantes de instituições públicas e privadas de Portugal, Castilla e León e Galiza.

O projecto "Máscara Ibérica" inclui, para além de uma exposição itinerante, um conjunto de iniciativas paralelas e complementares, entre as quais o lançamento do livro homónimo, de autoria de Hélder Ferreira e que conta com a colaboração editorial de Pinharanda Gomes, António Pinelo Tiza, Bernardo Calvo,

José António Santamariña e Oriana Alves, festivais gastronómicos e um grandioso desfile de "Máscaras" de Portugal e Espanha, que decorrerá na Avenida dos Aliados, no dia 30, pelas 16 horas.

No dia 23 (sábado), José António Seguro, presidente da Comissão Parlamentar para a Cultura, Ciência e Juventude, e representantes das autarquias de Castilla e León, Galiza, Lamego e Vinhais deslocam-se ao Porto para visitar, pelas 17 horas, a exposição que estará patente no Mercado Ferreira Borges até 5 Novembro. O programa continua no Casino Espinho, onde será apresentado

o livro "Máscara Ibérica", contando com a presença de Carlos Magno que fará uma abordagem sobre a temática da máscara. Segue-se, a partir das 20 horas, um festival gastronómico que leva até ao restaurante Baccará do Casino Espinho as especialidades de Zamora e o espólio culinário e vinícola daquela região.

Sublinhe-se que o apoio da Solverde a esta iniciativa surge na continuidade da aposta estratégica que o grupo tem vindo a evidenciar em diversas vertentes da cultura – designadamente no que aos usos e costumes populares diz respeito, como foi o caso do anterior

projecto "Máscaras em Portugal", que tanto êxito granjeou junto da crítica e dos mais diversos sectores de opinião.

Registe-se por fim que o projecto "Máscara Ibérica" é uma iniciativa da Progestur, que conta com o patrocínio do grupo Solverde e com o apoio de entidades como o Instituto de Turismo de Portugal, Delegação Norte do Ministério da Cultura, Xunta de Castilla e León, Junta da Galiza, Inorde, Diputación de Ourense e de Zamora, entre outros, e com a colaboração da Fundação Rei Afonso Henriques, da Câmara Municipal do Porto e de outras instituições nacionais e espanholas.

O grupo Solverde e a Progestur - Associação para a Promoção, Gestão e Desenvolvimento do Turismo Cultural Português -, em colaboração com a Câmara Municipal do Porto, inauguram hoje, às 19 horas, no mercado Ferreira Borges, a exposição "Máscara

Ibérica" – mostra que conta com 60 imagens de média e grande dimensão (1m x 70cm; 50x50cm) e que retratam os rituais da máscara na região de Zamora (Castilla e León), Ourense (Galiza), Lazarim (Lamego) e Nordeste de Portugal. Fazem ainda parte desta exposição vários trajes e máscaras originais provenientes das

PALAVRAS À SOLTA

Duas subidas previstas até Dezembro
Juros vão subir até 2008
Correio da Manhã

10% das 60 casas registadas abriram desde 2005; metade dos estabelecimentos está na Grande Lisboa

Crise ressuscita negócio das casas de penhores
Diário de Notícias

Conjuntura
Encher o depósito de gasolina custa menos cinco euros
Diário de Notícias

Nos últimos anos foram poucas as vezes em que se registaram tantas reduções consecutivas; gasolina sem chumbo está mais barata três cêntimos, mas gasóleo mantém-se inalterado
Quinta descida seguida no preço da gasolina
Jornal de Notícias

Empresas acusadas de não respeitarem horários e percursos aprovados pelo Estado
Carreiras/expresso (autocarros) aceleram fora da lei e sem segurança
Diário de Notícias

Secundário oferece 560 cursos para 12 mil vagas. Básico tem lugar para mais de 20 mil. Elevados números do insucesso explicam aumento da oferta na vertente técnico-profissional
Ensino profissional com o dobro de alunos
Jornal de Notícias

Docentes queixam-se de violência na escola
14 SOS de docentes em apenas seis horas
Diário de Notícias

A quebra nas despesas do Estado deve-se quase exclusivamente aos salários na educação
Governo corta despesa à custa dos professores
Diário de Notícias

Endividamentos
Tribunal de Contas trava empréstimos das câmaras
Correio da Manhã

Impostos agravados para construções degradadas, muros sem licença, serviços desburocratizados e transportes escolares ajustados
Câmara de Águeda pagava obras não feitas
Soberania do Povo

Liga considera medida temporariamente positiva, mas quer nova subida em Janeiro; bombeiros fazem 1,5 milhões de conduções/ano
Governo paga mais 8,1% a bombeiros – três cêntimos a mais por quilómetro
Correio da Manhã



OPINIÃO

VARANDA SOBRE O UNIVERSO

Adérito Santos

Fontes de energia (I) – não renováveis – renováveis

Caro concidadão e leitor do jornal *Defesa de Espinho*, pouco a pouco, deixe de preocupar-se com as tais notícias que só a Justiça dizem respeito. Sim, estou a pensar no caso Mateus, no processo Casa Pia, no Apito Dourado, no Envelope 9, na Fátima Felgueiras, etc., etc., etc., e notarão, como eu, que estes tendem a esvanecer. Antes que nos encharquem com outros tantos casos tristes da nossa justiça, comecemos a *apanhar*, a dominar e a perceber bem os conteúdos duma série de chavões que teremos com que nos defrontar (aliás, eles já andam aí). Estarei a reportar-me a tudo que se prende com a área da Energia, dos recursos hídricos e do protocolo de Quioto, a nível planetário

Tente saber e perceber o que quer dizer, por exemplo, energias renováveis, energias não renováveis, energia solar térmica ou fotovoltaica, energia eólica, biomassa, energia das ondas, energia hidráulica, energia geotérmica, coogeração, energias alternativas e limpas, energia nuclear e, outros termos que tal; tudo isto tem a ver com a nossa qualidade de vida.

Irei regularmente, apresentar capítulos sobre a temática da «energética» mundial e que tomam parte activa nos caminhos do desenvolvimento sustentado.

Capítulo 1

A – Energias não renováveis

São um tipo de energia com a sua função limitada temporalmente e em que o seu consumo, corresponde tendencialmente ao seu desaparecimento na Natureza, isto é, não se renova. Representam cerca de 80% da energia no Mundo, o que dirá algo dos *perigos da dependência*, quando se aposta em modelos energéticos a partir destas fontes energéticas não renováveis.

Características: As fundamentais nos combustíveis *não renováveis* são: emissão de gases e resíduos que afectam o Ambiente, provocam dependência externa (existem somente em certos locais do planeta), atendendo ao volume de negócio que geram, deveriam criar mais postos de trabalho e os países que querem e controlam estes tipos de combustíveis (choques petrolíferos), provocam conflitos de índole regional e até militares.

Classificação: Para classificar as energias não renováveis, agrupamo-las em dois grandes grupos: combustíveis fósseis e combustíveis de origem nuclear.

Os combustíveis fósseis (petróleo, carvão e gás natural), são recursos gerados em tempos passados longínquos, através de transformações geobiológicas. Calcula-se que são 75% o valor que representam estes combustíveis fósseis, muito nossos conhecidos.

O carvão tem sobretudo uma emissão de CO₂ muito alta, caracterizando-se por originar muitas partículas em suspensão, origem de muitas chuvas ácidas e lesivas do meio ambiente. Muito utilizado industrialmente, como fonte de aquecimento e ajuda muito a produzir electricidade em centrais para o efeito. Na EU, há a preocupação de, cada vez menos, utilizar o carvão como fonte de energia, substituindo-o por outras mais práticas e menos lesivas da atmosfera que respiramos.

O petróleo é realmente a fonte primária de energia, por excelência. Apesar de se prever, num prazo não muito longínquo, o seu esgotamento de reservas, a variação de preços no mercado e a apetência pelo seu controlo, faz com que o Mundo seja muito conturbado, atendendo a que as economias mundiais estão muito dependente deste combustível fóssil.

O gás natural apresenta-se com algumas dificuldades para uma maior utilização a nível global, e isto, prende-se com a dificuldade na sua armazenagem. O seu aparecimento, também deve-se, em parte, à necessidade pela procura de energias alternativas e a sua comercialização no mercado mundial, muito se deve a este factor. É considerado o combustível fóssil mais limpo e que tem uma menor emissão de dióxido de carbono (CO₂). Como tem um rendimento energético elevado é naturalmente mais rentável na sua utilização em processos produtivos entre as chamadas energias alternativas, o gs natural é a mais limpa e a que mais e melhor contributo dá para se alcançar o desenvolvi-

mento sustentado. Depois do petróleo, é a fonte energética mais usada.

A energia nuclear é produzida em centrais nucleares, a mártir do urânio, material radioactivo, muito limitado e escasso na Natureza. Este tipo de produção de energia a partir de combustíveis radioactivos, é quem provoca maior contestação social, apesar de representar pouco na produção energética (cerca de 5% como fonte não renovável). A energia eléctrica nasce a partir da cisão nuclear e cuja maior consequência é a dificuldade na armazenagens dos resíduos resultantes dessa cisão.

Os impactos ambientais derivados do uso deste tipo de fontes de energia não renováveis e revelados em estudos fundamentados, dizem que os efeitos negativos de ataque ao Ambiente, são 30 vezes pior que os derivados das energias renováveis. Entre alguns efeitos negativos provocados pelas energias não renováveis, estarão as chuvas ácidas, um maior aquecimento global do planeta, a existência incontrolada dos resíduos perigosos radioactivos e as muitas toneladas de CO₂ libertado para a atmosfera (faz aumentar o chamado *efeito de estufa*)

B – energias renováveis

Apresentam-se como uma alternativa às energias convencionais, embora não possam ser uma novidade energética. O seu emprego generalizado, é uma ideia *colada* a uma *vontade colectiva* que, querará fazer com que o Mundo, não dependa assim tanto do petróleo. As energias renováveis são também apelidadas de energias limpas e, com a vantagem significativa, de não contribuírem para a deterioração do Ambiente.

Características: As principais das energias renováveis são: não produzem resíduos de difícil eliminação, têm impacto ambiental reduzido, não produzem emissões de CO₂ (Dióxido de Carbono), produzem-se de modo contínuo e controlado (não são ilimitadas), evitam dependência externa (são autónomas), são complementares, contribuem para equilíbrios territoriais, impulsionam positivamente as economias locais (criam 5 vezes mais postos de trabalho que as convencionais) e são, principalmente, alternativas viáveis às ditas energias convencionais.

São exemplos das energias renováveis, a Energia Solar, a Energia Eólica, a Energia Mini-Hídrica, a Biomassa, entre as mais importantes e mais conhecidas.

Classificação: Esta energias renováveis, têm uma classificação baseada no facto de que todas as suas fontes são naturais, como o Sol, a água, o vento e os Resíduos Orgânicos, embora saibamos que, sem dúvida, o Sol é o motor gerador de todos os ciclos que dão origem às demais fontes. Classificando então as energias renováveis segundo a fonte natural, teremos:

Energia solar:

Uma das energias renováveis por excelência e que se baseia no aproveitamento da radiação solar que, por processos tecnológicos, se transforma em calor e electricidade.

Energia eólica: Produz-se através da energia cinética do vento, transformando-a em electricidade através dos *aerogeradores*

Energia das mini-hídricas: Aproveita a energia cinética gerada pela diferença de nível das águas em albufeiras e depois a transforma em electricidade. Para ser considerada energia renovável a potencia produzida não pode ultrapassar determinada potência, devido ao impacto ambiental que isso poderia acarretar.

Biomassa: Combustível que deriva de matérias orgânicas de origem vegetal resultante de processos de transformação natural ou artificial em resíduos biodegradáveis ou de cultivo energético.

Geotérmica: Ainda que se não considere energia renovável, é também energia proveniente de calor interior da terra (furnas), que serve também para a produção de electricidade e aproveitamentos térmico

Quanto a citar alguns inconvenientes das energias renováveis. Haverá destaque-se: impactos visuais elevados (altera as paisagens), são variáveis e não previsíveis, algumas destes tipos de energia ainda não estão totalmente desenvolvidas no plano tecnológico, têm algumas delas dificuldades no seu armazenamento (não se aproveita o máximo de potencia), e por vezes têm de ser complementadas com outro tipo de energias

Os investimentos nestas áreas energéticas estão a andar no bom caminho, para se eliminarem todos os inconvenientes que ainda geram. O que se pretende na realidade, é que haja uma grande utilização de energias renováveis no futuro próximo.

As energias renováveis, são uma clara alternativa às energias convencionais. Cada vez mais se constroem edifícios assentes na utilidade das energias renováveis (embora a concepção e execução dos projectos bioclimáticos possam exigir investimentos aparentemente consideráveis, mas cujos resultados da poupança, serão mais tarde também significativos).

Em jeito sintético e conclusão deste primeiro capítulo, o que se coloca a cada um de nós, é que teremos de definir a nossa filosofia futura de vida e os *caminhos energívoros* a seguir, mas atenção, sempre de modo sustentado. E, as energias renováveis são obviamente uma grande ajuda para alcançarmos os objectivos em matéria de Energia.

PALAVRAS À SOLTA

Caixa Geral de Aposentações ainda á espera da venda de património da Defesa
Pensões dos Combatentes criam buraco de 35 milhões
Diário de Notícias

Número previsto de funcionários que se vão reformar cairá de 24 mil este ano para 18 mil em 2007

Oito mil funcionários públicos de baixa convocados para junta médica
Diário de Notícias

Resultados do primeiro semestre de 2006
Combate à fraude nas baixas e subsídio de desemprego já rendeu 25 milhões
Correio da Manhã

Ministério Público não consegue encontrar testemunha-chave do processo de burla à Segurança Social; há altas patentes do Estado metidas no esquema
Fraude de 75 milhões de contos ao Estado em risco de prescrever
24 Horas

Conflito
GNR contra atribuição de novos poderes à PSP
Jornal de Notícias

Denúncia feita pelo Sindicato Nacional de Polícia, na sequência de atropelamento em Lisboa
Agentes sem formação para operação stop
Jornal de Notícias

Viatura apreendida terá sido vendida; militar da GNR perdeu posto de chefia
Sargento punido por desaparecimento de carro
Jornal de Notícias

Organismo do Ministério Público que investiga crimes graves sem dinheiro para pagar inquérito
Estudo sobre corrupção pára por falta de verbas
Jornal de Notícias

Conto do vigário em Chaves – conta bancária “depenada” com conversa mirabolante
Homem de 76 anos burlado em 14 mil euros
A Voz de Chaves

E acabaram por fugir de mãos vazias de uma ourivesaria de Chaves
Assaltantes desentenderam-se
A Voz de Chaves

Método utilizado em 30% dos partos em Portugal aumenta hipótese de criança falecer durante o primeiro mês de vida
Cesariana duplica risco de morte para bebés
Jornal de Notícias

II Divisão - Série B

Resultados

Dragões Sand.-Esmoriz	0-0
União-Portosantense	2-1
Camacha-Fiães	0-0
Paredes-Marco	1-1
Sp. Espinho-Infesta	2-1
Lourosa-Machico	1-1
UD Oliveirense-U. Lamas	2-0

Próxima jornada
(1 Outubro)

Dragões Sand.-União
Portosantense-Camacha
Fiães-Paredes
Marco-Sp. Espinho
Infesta-Lourosa
Machico-UD Oliveirense
Esmoriz-U. Lamas

Classificação

	J	V	E	D	M-S	P
Sp. Espinho	2	2	0	0	5-3	6
Camacha	2	1	1	0	2-1	4
Fiães	2	1	1	0	2-1	4
UD Oliveirense	2	1	1	0	2-0	4
União	2	1	0	1	3-3	3
U. Lamas	2	1	0	1	3-4	3
Dragões Sand.	2	0	2	0	1-1	2
Esmoriz	2	0	2	0	0-0	2
Paredes	2	0	2	0	1-1	2
Machico	2	0	1	1	3-4	1
Lourosa	2	0	1	1	3-4	1
Portosantense	2	0	1	1	2-3	1
Marco	2	0	1	1	2-3	1
Infesta	2	0	1	1	1-2	1



Foto VÍTOR LANCHÁ

Mas que Sporting de Espinho este que é capaz de fazer aquilo que tem vindo a fazer desde o início do Campeonato?! Na segunda jornada a 'estória' repete-se: os espinhenses foram capazes de dar uma reviravolta ao marcador. A jogar de 'raiva', como se utiliza muito na gíria futebolística, os pupilos de Vítor Pereira reagiram – primeiro por terem sofrido um golo a contratempo, num fortuito pontapé de canto; e depois, como forma de 'protesto' pela expulsão (a despropósito e muito mal julgada pelo árbitro), de Fernando Ferreira, já em tempo de compensação.

Espectacular golo de Miki em tempo de compensação



Vitória de raiva para liderança isolada

Foto VÍTOR LANCHÁ

Manuel Proença

Não foi nada fácil a missão do Sporting de Espinho no segundo jogo do Campeonato Nacional da II Divisão, Série B. Tendo pela frente uma equipa do Infesta motivada e lutadora, os espinhenses praticamente entraram a perder, sofrendo aos quatro minutos um golo num pontapé de canto.

No entanto, denotando-se um pouco de intranquilidade na defesa, os espinhenses passaram a lutar mais do meio-campo para a frente, conseguiram exercer mais pressão sobre o adversário que detinha a bola e isso acabou por ser um dos principais motivos para que aparecesse o golo. Foi num contra-ataque que Bertinho, depois de 'driblar' o guardanets adversário, conseguiu colocar a bola à entrada da área em Moreira, para o pontapé de lança empatar.

A partir daqui o ritmo do jogo diminuiu. Embora conseguisse criar algumas oportunidades de golo, o Sporting de Espinho acabou por se revelar pouco eficaz.

O segundo tempo foi um pouco a continuação do final do primeiro. No entanto, a entrada de Moisés veio dar outra dinâmica ao ataque espinhense. Os 'tigres' passaram a mandar no jogo e encostaram o seu adversário (pressiona-



do) à sua área. Pedro Mendes, Bertinho e Moreira foram muito dinâmicos e deixaram o adversário sem grandes capacidades para pegar no jogo.

A um minuto do final, o árbitro de Leiria mostrou (mal) o segundo cartão amarelo a Fernando Ferreira. O jogador do Sporting de Espinho foi in-

justamente punido disciplinarmente. A sua frescura, velocidade e raça acabaram por fazer com que o juiz da partida interpretasse mal uma queda perto da área. O jogador foi derrubado pelo lateral-esquerdo do Infesta e o árbitro entendeu que este simulara a falta.

Fernando Ferreira esta-

va inconformado com a decisão da equipa de arbitragem. Os seus colegas também o sentiram e, num rasgo de grande raiva, dois minutos depois, chegaram ao golo da vitória – um potente remate do pequenino Miki, de fora da grande área, sobre a esquerda do ata-

que. Um golo muito bonito que provocou uma explosão de alegria nos adeptos, no banco e na equipa do Sporting de Espinho.

Com esta vitória, a equipa do Sporting Clube de Espinho assumiu à segunda jornada a liderança do Campeonato.

Sp. Espinho, 2 Infesta, 1

Jogo no Estádio Comendador Manuel de Oliveira Violas.

Árbitro: Sandro Soares (Leiria).

Árbitros assistentes: Edgar Gaspar e Rodolfo Deyllot.

Sporting de Espinho

– Mário Felgueiras; Rufino, Hélder Vasco (cap.), Edgar e Pedro Dimas; Valença, Paulo Gomes e Fábio 'Espinho'; Bertinho, Miki e Moreira.

Substituições: Paulo Gomes por Pedro Mendes (46), Valença por Moisés (69) e Fábio 'Espinho' por Fernando Ferreira (81).

Não utilizados: Rui Pedro, Zenha, Cristiano e Hugo Ferreira.

Disciplina: cartão amarelo a Paulo Gomes (10), Edgar (73), Pedro Mendes (78) e Fernando Ferreira (85 e 89). Cartão vermelho a Fernando Ferreira (89) por acumulação.

Treinador: Vítor Pereira.

Infesta – Miguel; Bruninho, Nelson (cap.), Ricardo e José Manuel; Baptista, Camarinha e Vítinha; Júlio, Corina e Pedro Nuno.

Substituições: Júlio por Paulinho (63), Corina por Serge (74) e Nelson por Laranjeira (82).

Não utilizados: Espinha, Silva, Augusto e Beto.

Disciplina: cartão amarelo a Baptista (43) e Camarinha (72).

Treinador: Manuel António.

Ao intervalo: 1-1

Marcadores: 0-1, por Nelson (4); 1-1, por Moreira (13); 2-1, por Miki (90+1).

Liga	
Resultados	
Académica-Belenenses	1-1
V. Setúbal-Boavista	1-0
Benfica-Nacional	1-0
Sporting-P. Ferreira	0-1
Marítimo-Desp. Aves	0-0
Sp. Braga-U. Leiria	0-1
Beira-Mar-E. Amadora	2-0
Naval-FC Porto	0-2

Classificação						
J	V	E	D	F-C	P	
FC Porto	3	3	0	0	7-1	9
Sp. Braga	3	2	0	1	3-2	6
P. Ferreira	3	2	0	1	4-3	6
Naval	3	2	0	1	4-3	6
Sporting	3	2	0	1	4-3	6
Beira-Mar	3	1	2	0	6-4	5
Belenenses	2	1	1	0	3-1	4
U. Leiria	3	1	1	1	4-4	4
Marítimo	3	1	1	1	2-2	4
V. Setúbal	3	1	1	1	2-3	4
Boavista	3	1	0	2	5-4	3
Benfica	2	1	0	1	1-3	3
Académica	3	0	2	1	3-4	2
Desp. Aves	3	0	2	1	2-3	2
Nacional	3	0	0	3	0-3	0
E. Amadora	3	0	0	3	0-7	0

Próxima jornada

Belenenses-Naval
Boavista-Académica
Nacional-V. Setúbal
P. Ferreira-Benfica
Desp. Aves-Sporting
U. Leiria-Marítimo
E. Amadora-Sp. Braga
FC Porto-Beira-Mar

Liga de Honra

Resultados

Olhanense-Vizela	2-1
Gondomar-Varzim	0-1
V. Guimarães-Penafiel	0-1
Rio Ave-Ol. Moscavide	2-1
Trofense-Desp. Chaves	1-0
Estoril-Gil Vicente	3-0
Feirense-Santa Clara	3-0
Portimonense-Leixões	1-4

Classificação

J	V	E	D	F-C	P	
Feirense	3	3	0	0	7-0	9
Trofense	3	2	1	0	3-0	7
Penafiel	3	2	1	0	3-0	7
Estoril	3	2	1	0	5-1	7
Varzim	3	2	1	0	3-1	7
Leixões	2	2	0	0	6-1	7
Olhanense	3	1	1	1	4-6	4
Gondomar	3	1	1	1	2-2	4
Rio Ave	3	1	1	1	2-3	4
Santa Clara	3	1	0	2	1-5	3
V. Guimarães	3	1	0	2	3-3	3
Portimonense	3	1	0	2	5-6	3
Ol. Moscavide	3	0	1	2	2-5	1
Desp. Chaves	3	0	0	3	0-3	0
Vizela	3	0	0	3	1-5	0
Gil Vicente	2	0	0	2	0-6	0

Próxima jornada

Ol. Moscavide-V. Guimarães
Vizela-Portimonense
Desp. Chaves-Rio Ave
Leixões-Feirense
Varzim-Olhanense

Santa Clara-Estoril
Gil Vicente-Trofense
Penafiel-Gondomar

II Divisão

Série A

Resultados

Maia-Moreirense	0-3
Pontassolense-Vila Meã	4-0
Freamunde-Lousada	0-1
Lixa-Marítimo B	1-0
Ribeirão-Bragança	0-0
Maria da Fonte-Rib. Brava	0-0
Fafe-Famalicão	3-2

Classificação

J	V	E	D	F-C	P	
Pontassolense	2	2	0	0	7-1	6
Lixa	2	2	0	0	4-2	6
Moreirense	2	1	1	0	5-2	4
Fafe	2	1	1	0	5-4	4
Rib. Brava	2	1	1	0	2-0	4
Lousada	2	1	0	1	2-3	3
Maia	2	1	0	1	3-5	3
Maria da Fonte	2	0	2	0	0-0	2
Bragança	2	0	1	1	2-3	1
Freamunde	2	0	1	1	2-3	1
Marítimo B	2	0	1	1	2-3	1
Ribeirão	2	0	1	1	0-2	1
Famalicão	2	0	1	1	2-3	1
Vila Meã	2	0	0	2	2-7	0

Próxima jornada

Maia-Pontassolense
Vila Meã-Freamunde
Lousada-Lixa
Marítimo B-Ribeirão
Bragança-Maria da Fonte
Rib. Brava-Fafe
Moreirense-Famalicão

Série C

Resultados

Madalena-Portomosense	2-0
Sp. Covilhã-Nelas	1-1
Operário-Pampilhosa	3-1
Fátima-Ol. Bairro	2-0
Lusitânia-Tourizense	2-2
Avança-Sp. Pombal	1-0
Penalva Castelo-Mirandense	2-0

Classificação

J	V	E	D	F-C	P	
Operário	2	2	0	0	6-2	6
Sp. Covilhã	2	1	1	0	5-4	4
Nelas	2	1	1	0	2-1	4
Penalva Castelo	2	1	1	0	2-0	4
Tourizense	2	1	1	0	5-4	4
Avança	2	1	1	0	2-1	4
Fátima	2	1	0	1	4-3	3
Madalena	2	1	0	1	2-1	3
Sp. Pombal	2	1	0	1	2-1	3
Lusitânia	2	0	1	1	2-4	1
Mirandense	2	0	1	1	1-3	1
Portomosense	2	0	1	1	0-2	1
Pampilhosa	2	0	0	2	4-7	0
Ol. Bairro	2	0	0	2	1-5	0

Próxima jornada

Madalena-Sp. Covilhã
Nelas-Operário
Pampilhosa-Fátima
Ol. Bairro-Lusitânia
Tourizense-Avança
Sp. Pombal-Penalva Castelo
Portomosense-Mirandense

Sp. Espinho recebe Juventude Carregosense

Taça de Portugal no domingo

Conforme o jornal **Defesa de Espinho** revelou na sua anterior edição, o Sporting de Espinho será anfitrião da Juventude Carregosense, no próximo domingo, pelas 15 horas, na segunda eliminatória da Taça

de Portugal, ou seja já com a participação das equipas da II Divisão.

O Campeonato Nacional será reatado no fim-de-semana seguinte, estando agendada a deslocação do Sporting de Espinho ao reduto do Marco para 1 de Outubro, às 15 horas.

Futebol júnior do Sp. Espinho

Três jogos e três vitórias.

É este o percurso das equipas de juniores, de juvenis e de iniciados no passado fim-de-semana.

As duas últimas estrearam-se no domingo para os respectivos campeonatos.

Os juniores, que voltaram a golear, lideram a classificação da Série B do Campeonato Nacional.

Três jogos e outras tantas vitórias

de dois golos, com os fianenses a reduziram sobre o intervalo.

Na segunda parte, a maior valia dos espinhenses veio ao de cima, garantindo, assim, a segunda goleada na prova.

Juvenis e iniciados também vitoriosos

Estreia muito positiva teve a equipa de juvenis, de volta ao campeonato distrital, depois da presença a época passada nos nacionais. Agora sob o comando de João Paulo Oliveira, a equipa portou-se à altura, não permitindo quaisquer veleidades ao Arrifanense, o adversário nesta estreia de 2006/07.

Ao intervalo, o Sporting Clube de Espinho vencia por 1-0.

Na segunda metade, os espinhenses conseguiram tra-

duzir em mais dois golos a superioridade que já haviam evidenciado nos anteriores 40 minutos, assinando um triunfo que não sofre a menor contestação.

O último fim-de-semana ficou igualmente marcado pelo arranque do campeonato distrital de iniciados. Agora sob o comando técnico de Armando Teixeira, o Sporting Clube de Espinho venceu o Feirense por 2-1 em Santa Maria da Feira.

Os "tigres" estiveram a vencer por 0-2, com o Feirense a reduzir já sobre a hora.

Próximos jogos

Para o próximo fim-de-semana, estão marcados os seguintes jogos:

Juvenis – Maia-Sporting Clube de Espinho, sábado, 17 horas;

Juvenis – Arouca-Sporting Clube de Espinho, domingo, 10.30 horas.

Iniciados – Sporting Clube de Espinho-Espinho-Argoncilhe, domingo, 10.30 horas;

Enquanto isso, as duas equipas de infantis do Sporting Clube de Espinho fazem no próximo sábado a apresentação rumo à nova temporada. O Estarreja é o "convitado".

A equipa de infantis/B joga pelas 10 horas, seguindo-se uma hora depois o jogo dos infantis/A.

TOTOBOLA

Concurso dos Órgãos de Informação Extra n.º 39/2006 de 26 a 28/09/2006. Prognóstico "Defesa de Espinho", Redacção Desportiva:

1. Arsenal-Porto	2
2. Spartk Mosc.-Sporting	2
3. R. Madrid-Dinamo Kiev	1
4. Lille-AC Milan	X
5. W. Bremen-Barcelona	2
6. Levski Sófia-Chelsea	2
7. Inter-B. Munique	X
8. Bordéus-PSV Eindhoven	1
9. Liverpool-Galatasaray	1
10. Valência-Roma	1
11. Chievo-Braga	2
12. Heerenveen-Setúbal	X
13. Nacional-Rapid Bucareste	1

TOTOBOLA

Concurso dos Órgãos de Informação n.º 39/2006 de 24/09/2006. Prognóstico "Defesa de Espinho", Redacção Desportiva:

1. Boavista-Académica	1
2. Nacional-Setúbal	X
3. E. Amadora-Braga	2
4. Varzim-Olhanense	X
5. O. Moscavide-Guimarães	2
6. Chaves-Rio Ave	1
7. Santa Clara-Estoril	1
8. Vizela-Portimonense	1
9. Penafiel-Gondomar	X
10. Barcelona-Valência	1
11. Bétis-R. Madrid	2
12. Fulham-Chelsea	2
13. Newcastle-Everton	X

4genius



Rua 32 | Praceta Soeiro Pereira Gomes, 44
4500-216 Espinho
tlm. 913017865 | tel./fax 227313236 | e-mail: 4genius@iol.pt

25% de desconto na inscrição
com a apresentação do recorte
do jornal até 30 de Setembro

aberto todo o ano

Pub.
cursos de línguas
cursos de preparação para exames de cambridge
centro de estudos
preparação exames nacionais
explicações
traduções
apoio psicológico de estudo
informática | internet
actividades para férias
actividades desportivas
transporte

Grupo Columbófilo de Anta

Distribuição festiva de prémios

O Grupo Columbófilo de Anta aprazou para as 20 horas do próximo dia 29 a festa de distribuição de prémios referente à campanha desportiva finda.

O jantar de convívio anual do Grupo Columbófilo de Anta realizar-se-á no Restaurante Salgueirinho, na Rua dos Canaviais, em Grijó.



Fotos ELISABETE MOREIRA

Andebol 'Tigres' iniciam Campeonato com o pé direito

A equipa de andebol sénior do Sporting Clube de Espinho entrou com o 'pé direito' no Campeonato da Liga, ao vencer, em casa (Nave Polivalente), o ISAVE, por 21-19. Um jogo importante, tal como a vitória alcançada, com um adversário do campeonato dos 'tigres', num Campeonato de elevado nível. Não faltou a este encontro o presidente do Sporting Clube de Espinho, Rodrigo dos Santos.

Manuel Proença

Não foi nada fácil à jovem equipa de andebol do Sporting Clube de Espinho vencer uma bem organizada equipa do ISAVE. Com uma estatura baixa, os pupilos de Ricardo Tavares tiveram de enfrentar um adversário recheado de jogadores altos. Valeu à turma espinhense a sua entrega e cumprir, rigorosamente, as indicações do seu técnico.

O jogo começou muito mal. Francamente mal. Tão mal que, aos 15 minutos o marcador apontava 2-2.

Mas o público foi persistente e, sobretudo acreditou nas capacidades da equipa do Sporting de Espinho. Sem jogadores de primeira linha, o técnico espinhense, como se costuma dizer, teve de 'caçar com gato'. Ricardo Tavares apontou todo o seu jogo para a segunda linha e para os pivôs (Nuno Carvalho, produto das



escolas do Sporting de Espinho, e para o poderoso Filipe Martins). Mas só depois do primeiro quarto de hora, os alvi-negros foram capazes de dar outra dinâmica ao jogo.

Mesmo assim, os espinhenses falharam imenso quer na velocidade, quer no contra-ataque, uma vez que o seu desempenho defensivo (agressivo) ia dando para contrariar o poder físico dos atacantes adversários.

Os espinhenses, no final da primeira parte conseguiram passar para a frente do marcador num contra-ataque, lançado por Filipe Martins para o ponta-esquerda, Rui Silva.

No segundo tempo o Spor-

ting de Espinho entrou bem no jogo até aos 18-15. Nessa altura, já muito perto do final, fora cometidos erros em cima de erros, aproveitados, muito naturalmente, pela equipa do ISAVE, que conseguiu empatar (18-18).

Ricardo Tavares tirou, então, um trunfo – o cartão verde, para um desconto de tempo. O treinador espinhense conseguiu por a cabeça dos jogadores em ordem. Os atletas do Sporting de Espinho foram para o campo jogar mais com a cabeça do que com o coração e, em menos de três minutos passaram para a frente do marcador com dois golos de vantagem.

Entretanto, os 'tigres' jogaram ontem com o Setúbal, em casa do seu adversário, já depois do fecho desta edição.

No próximo sábado, a equipa do Sporting Clube de Espinho irá receber, na Nave Polivalente, às 18 horas, o Sporting da Horta, em encontro da terceira jornada do Campeonato.

**Sp. Espinho, 21
ISAVE, 19**

Jogo na Nave Polivalente, em Espinho.

Árbitros: Jorge Miguel e Vasco Fernandes (Porto).

Ao intervalo: 8-7.

Sporting de Espinho – Luís

Ferra e Rui Gregório (guarda-redes); Nuno Carvalho (1 golo), Filipe Martins (2), Pedro Coelho (3), César Pedro, Bruno Maia (1), Jorge Ribeiro (3), Manuel Gregório (2), José Veloso (2), Pedro Teixeira (1), Leonel Santos (3), Gustavo Silva e Rui Silva (3).

Treinador: Ricardo Tavares.

ISAVE – Ricardo Castro, Miguel Marinho e Armando Fernandes (guarda-redes); Tiago Leite (2), Cláudio Mota (1), Paulo Silva (1), Afonso Almeida (1), Filipovic António, António Ferreira (3), Sérgio Lopes (4), Augusto Pedro (1), Nuno Ribeiro (2), Jaime Barreiros (2) e José Meira (2).

Treinador: Bruno Freitas.

A cidade de Loulé recebeu,
no fim-de-semana,
cerca de 150 ginastas
em representação de
16 delegações de Portugal,
Espanha, Reino Unido e Bélgica,
no 1.º Torneio Internacional
de Trampolim e Duplo-Mini-Trampolim,
entre os quais, os ginastas academistas
Ana Simões, Sílvia Saiote e Daniel Moreira
que competiram na disciplina
olímpica de trampolim individual,
no escalão maior.



No trampolim individual do Loulé Cup 2006

Academistas acusam pouco tempo de preparação

Ana Simões e Sílvia Saiote estiveram ao serviço da selecção nacional, enquanto que Daniel Moreira representou a Académica de Espinho no evento que foi organizado pela Associação de Pais e Amigos da Ginástica de Loulé (APAGL) com o apoio da Câmara Municipal de Loulé e da Federação Portuguesa de Trampolins e Desportos Acrobáticos.

Relativamente à competição, a grande qualidade dos saltadores presentes proporcionou a todos quantos acompanharam a prova excelentes momentos de trampolins.

Na modalidade de Trampolim Sincronizado, salientou-se nos escalões mais jovens a prestação dos pares Zoe Brookes/Sasha Carter (NW England), Ryan Stichland/Jason Ryall (OLGA), Sarah Littler/Bryony Page (NW England) e Andrew Freeman/Michael Freeman (Kingston), os quais obtiveram a lugar mais alto do pódio nos seus escalões. Os ginastas portugueses

dominaram a competição nos seniores, tendo os pares Nicole Pacheco/Rita Capelinha (GC Sines/CRDB Rouxinol) e Pedro

Sousa/Samuel Castela, obtido o 1º lugar nas respectivas categorias.

No Duplo-Mini-Trampolim,

os ginastas portugueses dominaram a competição, salientando-se nos escalões mais jovens, Inês Brito (APAG Loulé), Guillermino Palomino (F. Madrilena de Gymnasia), Ana Pacheco (Equipa Nacional Portuguesa) e Custódio Nunes (SFRU Alhosvedrense). Nos escalões seniores, foram vencedores os ginastas portugueses Joana Ferreira (Equipa Nacional Portuguesa) e Bruno Nobre (AG Santarém).

Relativamente à modalidade de Trampolim Individual, os vencedores nos escalões mais jovens foram Zoe Brookes (NW England), Tiago Lopes (GC Vilacondense), Beyony Page (NW England) e Michael Freeman (Kingston).

No escalão sénior os ginastas da Equipa Nacional Portuguesa, Ana Rente e Diogo Ganchinho, obtiveram o 1º lugar, após uma competição de elevadíssimo nível. Ana Simões e Sílvia Saiote não conseguiram melhor do que um oitavo e sexto lugares, respectivamente, enquanto que Daniel Moreira ficou em sexto.

Nas preliminares Ana Simões e Sílvia Saiote, depois de cumprirem as suas séries 1, não lograram cumprir as suas séries 2, o que as colocou respectivamente na sétima e oitava posições.

Na final, Ana Simões voltou a não conseguir cumprir o previsto na sua série, quedando-se pela oitava posição.

Sílvia Saiote, apesar de não ter cumprido a dificuldade prevista, conseguiu a terceira série da final. Ainda assim, apenas não logrou alcançar melhor do que a sexta posição, dado que o regulamento da prova previa que a classificação final fosse o somatório das prestações das preliminares mais final e não as finais a começar do zero, como prevê o regulamento internacional.

Quanto a Daniel Moreira, realizou nas preliminares desta competição uma prova de grande nível, batendo o seu recorde pessoal de dificuldade e pontuação final, o que o colocou numa fantástica quinta posição. Ainda assim, esta brilhante prestação não foi suficiente para atingir o objectivo mais ambicioso traçado, a obtenção dos apertados mínimos para ingresso na categoria Sénior A, elite, que dá acesso à selecção nacional. Na final Daniel Moreira não conseguiu cumprir a sua série o que o colocou na sexta posição.

Em mais uma experiência do mais alto nível e com apenas três semanas de preparação, após as merecidas férias de verão, os técnicos dos atletas consideram que estes resultados foram, ainda assim, "um bom arranque" para os academistas que voltam à competição apenas no início de 2007.

Quanto à prova, foi considerada um sucesso em termos organizativos sendo agora esperada a "Loulé Cup" 2007, que se realizará, previsivelmente, em Outubro do próximo ano.

Voleibol de praia em Macau

Miguel Maia, e Juliana Antunes nos Jogos da Lusofonia

As duplas Miguel Maia/Rogério Lopes, José Pedrosa/Pedro Rosas, em masculinos, e Ana Freches/Rosa Costa e Juliana Antunes/Sandra Castro, em femininos, vão representar Portugal nos primeiros Jogos da Lusofonia, a disputar em Macau, de 4 a 15 de Outubro, e organizados pela Associação dos Comités Olímpicos de Língua Oficial Portuguesa (ACOLOP).

Os jogos de voleibol de praia serão disputados na Academia de Ténis, de 13 a 15 de Outubro.

Participarão nos primeiros Jogos da Lusofonia mais de sete centenas de atletas, em representação de Portugal, Macau, Angola, Brasil, Moçambique, Guiné-Bissau, São Tomé e Príncipe, Cabo-Verde e Timor-Leste, como membros efectivos.

Na sua qualidade de membros associados, estarão presentes as delegações desportivas da Guiné-Equatorial, Índia (Goa) e Sri Lanka.

Portugal participará em todas as (oito) modalidades: atletismo, basquetebol, futebol, futsal, taekwondo, ténis de mesa, voleibol e vólei de praia, num total de 158 atletas.



Fotos VITOR LANCHETA

Hóquei academista com preparação de luxo **Temos equipa!**



O hóquei em patins sénior da Associação Académica de Espinho tem obtido uma preparação de luxo nesta pré-época, com jogos-treino disputados perante boas equipas, a quem sempre dá réplica, mostrando-se cada vez mais como uma equipa.

Depois do 3-4 perante os tetracampeões nacionais, os academistas empataram a duas bolas, na passada quarta-feira, frente ao Gulpilhares, num grande jogo que fez as delícias dos amantes da modalidade que a ele assistiram, pela qualidade do hóquei apresentado de ambos os lados e pela garra mostrada em campo.

No sábado, o adversário foi o Tomar e, mais uma vez, os academistas souberam estar à altura dos acontecimentos,

apesar da derrota por 2-4 que muito se deveu à exibição fantástica do guarda-redes nabantino, mas também à má sorte que levou a bola aos ferros da turma visitante uma série de vezes.

Os academistas entraram bem, mostraram-se afoitos, mas apesar disso chegaram ao intervalo em desvantagem, que anularam no início da segunda parte. Empatados a uma bola viram os ferros da baliza adversária negarem-lhes o golo por duas vezes desorientando-se e deixando a retaguarda a des-

coberto, permitindo que os visitantes marcassem. Ainda foram atrás do resultado mas o incompreensível nervosismo num jogo treino e uma baliza protegida pela sorte não permitiram que dessem a volta ao marcador.

Espera-se que deste jogo fique a lição para os academistas. Mesmo com ascendente na partida, o jogo só acaba no último segundo e há que estar atento para não se deixar surpreender pela estratégia do adversário cujo primeiro objectivo é a vitória.

Entretanto e na noite de terça-feira os academistas disputaram a sua primeira partida fora de portas, tendo-se deslocado a casa do Nortecoope onde empatou a três bolas numa partida que se mostrou equilibrada.

Segue-se o Torneio Solverde este fim-de-semana.

Sandra Soares

Troféu **Defesa de Espinho**
para melhor jogador

Torneio Solverde com elenco de luxo

É já para amanhã que está marcada a stickada inaugural do Torneio Solverde 2007, competição internacional de hóquei em patins que este ano tem como protagonistas a Associação Académica de Espinho, organizadora do evento, o Liceo da Corunha, a Oliveirense e o Académico de Cambra. O elenco é de luxo pelo que se espera hóquei em patins ao mais alto nível durante os dois dias do torneio (sexta-feira e sábado).

Sandra Soares

A organização do Torneio Solverde é já uma tradição que marca a abertura oficial da época de hóquei em patins da Associação Académica de Espinho e que esta edição tem o atractivo de trazer a Espinho boas equipas e grandes jogadores, alguns ídolos dos praticantes desta modalidade.

É o caso de Tó Neves,

ex-glória do Futebol Clube do Porto que alinha há alguns anos pela Oliveirense estreando-se esta época como treinador, embora ainda se recuse a abandonar o rink que partilha com outros grandes hoquistas, como são os casos de Paulo Alves ou Vítor Fortunato.

O torneio abre amanhã pelas 21.30 horas com partida que coloca frente a frente a turma da casa e o Académico de Cambra, se-

guindo-se pelas 22.15 a partida entre os espanhóis do Liceo da Corunha e os veteranos Oliveirense.

No sábado, o hóquei regressa ao Pavilhão Arquitecto Jerónimo Reis com o jogo para apuramento do terceiro e quarto lugares, seguindo-se a grande final marcada para as 16.30.

Às 18.30 horas decorre a cerimónia de entrega de prémios às quatro equipas participantes, assim como ao melhor guarda-redes e melhor jogador. Neste último caso o troféu carrega o nome do semanário local "Defesa de Espinho".

Entretanto e ainda no âmbito da pré-época academista, a turma do 'Mochó' participa no fim-de-semana de 29 e 30 de Setembro no Torneio de Tomar, competição quadrangular onde vai defrontar a turma da casa, o Marinhense e o Física. Na primeira partida joga o Tomar com o Marinhense, seguindo-se o jogo dos academistas com a turma de Torres Vedras.

Segue-se, no início do mês de Outubro, a primeira eliminatória da Taça de Portugal que os academistas disputam em casa do adversário. O jogo previsto para dia 7 será disputado perante o vencedor da partida que decorre a 30 de Setembro, colocando frente a frente o Lordemão e o Seixas.

O Campeonato Nacional, que os academistas disputam na II Divisão, Série B, tem início previsto para 21 de Outubro, alinhando na mesma série dos espinhenses: Biblioteca; Carvalhos; Escola Livre; Sanjoanense; Marinhense; Mealhada, Académico da Feira, Académico de Coimbra e Pasteleira.

Emprestado pelo Leixões até ao fim da época **Goleador Diogo Vieira no Sp. Espinho**

O avançado de 23 anos, Diogo Vieira, que na época passada militava no S. João de Ver, foi emprestado ao Sporting Clube de Espinho, pelo Leixões, até ao final da temporada.

O clube de Matosinhos, que assinou contrato com o

jovem avançado por duas temporadas, decidiu emprestar o jogador aos 'tigres'.

Diogo Vieira, com 19 golos, foi um dos melhores marcadores da III Divisão na época passada ao serviço do S. João de Ver.

Entretanto, o jovem médio do Sporting Clube de Espinho, Zenha, deixou de

fazer parte do plantel dos 'tigres' esta semana. Zenha decidiu enveredar pela vida de estudante.

O Sporting de Espinho deverá procurar um clube para o jovem atleta, com horários de treino compatíveis com a sua vida escolar.

Manuel Proença

«Defesa de Espinho» - 3886 - 2006-09-21

TRIBUNAL JUDICIAL DE ESPINHO

1.º JUÍZO

Anúncio

(2.ª publicação)

Processo: 187/03.0TBESP**Execução por Multa/Coima****N/Referência: 1153346****Data: 05-07-2006****Exequente: Ministério Público e outro(s)...****Executado: Hélder Filipe de Jesus Pereira e outro(s)...**

Correm éditos de 20 dias para citação dos credores desconhecidos que gozem de garantia real sobre os bens penhorados ao(s) executado(s) abaixo indicados, para reclamarem o pagamento dos respectivo créditos pelo produto de tais bens, no prazo de 15 dias, findo o dos éditos, que se começará a contar da segunda e última publicação do presente anúncio.

Bem penhorado:

TIPO DE BEM: Bem Móvel

DESCRIPÇÃO: Veículo automóvel ligeiro de passageiros, marca Renault 21 TSE de cor verde matrícula LQ-87-34.

PENHORADO EM: 13-05-2004 00:00:00, AVALIADO EM: Euros 500,00.

PENHORADO A:

EXECUTADO: Hélder Filipe de Jesus Pereira. Estado civil: solteiro, titular do B.I. n.º 12685532.

Endereço: Rua 3, Entrada 61 - 1.º Dto., 4500 Paramos.

O Juiz de Direito,

a) *Dr. Nuno Marcelo de Nóbrega dos Santos de Freitas Araújo*

O Oficial de Justiça,

a) *Maria Julieta Almeida*

«Defesa de Espinho» - 3886 - 2006-09-21

TRIBUNAL DO TRABALHO
DE SANTA MARIA DA FEIRA

Secção Única

Anúncio

(2.ª publicação)

Processo: 1025/05.5TTVFR**Acção de Processo Comum****N/Referência: 316658****Data: 22-06-2006****Autor: Américo Paulo Carvalho Coelho Ribas e outro(s)****Réu: Fábrica de Papel de Paramos, Ld.ª**

Nos autos acima identificados, correm éditos citando o(a) ré(u) **Fábrica de Papel de Paramos, Ld.ª**, com última residência conhecida em domicílio: **Moinhos – Paramos, Espinho, 4500-000 Espinho**, para comparecer pessoalmente neste Tribunal no dia **18-10-2006**, às 14:00 horas, a fim de se proceder à audiência de partes.

Fica ainda advertido de que, em caso de justificada impossibilidade de comparência, se deve fazer representar por mandatário judicial com poderes de representação e os especiais para confessar, desistir ou transigir, ficando sujeito às sanções previstas no CPC para litigância de má-fé (art.º 456.º CPC), se faltar injustificadamente à audiência.

Fica ainda advertido de que Não é obrigatória a constituição de mandatário judicial.

O duplicado da petição inicial encontra-se nesta secretaria, à disposição do citando.

A Juiz de Direito,

a) *Dr.ª Emília Botelho Vaz*

O Oficial de Justiça,

a) *Alcides Valente Borges Sousa*

«Defesa de Espinho» - 3886 - 2006-09-21

DIRECÇÃO-GERAL DOS IMPOSTOS
DF DE AVEIRO

SERVIÇO DE FINANÇAS DE ESPINHO

Edital / Anúncio

(2.ª publicação)

**PROCESSO DE EXECUÇÃO FISCAL
N.º 0078/2003/100573.1 e apensos**

DANIEL FERREIRA DIAS, Chefe do Serviço de Finanças de Espinho.

Faz saber que, nos termos do n.º 2 do artigo 239.º e n.º 1 do artigo 242.º do Código de Procedimento e Processo Tributário (CPPT), por este Serviço de Finanças correm éditos de 20 (vinte) dias, contados da data da publicação deste anúncio, citando os credores desconhecidos e os sucessores dos credores preferentes, cujos créditos gozem de garantia real sobre os bens penhorados, para, nos termos do n.º 1 do artigo 240.º do CPPT e n.º 1 do artigo 250.º do Código do Processo Civil (CPC), reclamarem os seus créditos no prazo de 15 (quinze) dias, findos que sejam os dos éditos, acrescidos da dilação prevista no n.º 3 do art.º 252-A do C. P. Civil (30 dias), no processo de execução fiscal acima identificado, instaurado por dívidas de IVA e Coimas Fiscais, no valor de euros 248.491,45, em que é executado Microcel – Cartão e Embalagens, Lda., NIP 502505958 com residência/sede em Rua Além do Rio, n.º 21 - Anta.

Mais faz saber que, nos termos do n.º 1 do artigo 244.º do CPPT, vai realizar-se no dia 17 do mês de Novembro de 2006, pelas 10 horas neste Serviço de Finanças sito à Rua 26, n.º 605 - Espinho, a venda por meio de proposta em carta fechada, nos termos do artigo 248.º e seguintes do CPPT, dos bens abaixo designados penhorados à(ao) referida(o) executada(o) no processo supra.

DESIGNAÇÃO DOS BENS PENHORADOS

Verba Única – Máquina destinada ao fabrico de cartão micro-canelado, de cor verde, marca "Caballé", dotada de uma bobinadeira dupla e dois desenroladores hidráulicos, com as dimensões de 8x2x2 metros, no valor de euros 20.000,00.

O valor base para venda é de euros 14.000,00 o correspondente a 70% do valor atribuído na penhora, não sendo consideradas as propostas de valor inferior.

É fiel depositário dos bens penhorados o Sr. José António Santos Oliveira, residente em Rua 38, n.º 1004 - 1.º Esq. - Espinho, que os mostrará para que possam ser vistos e examinados nas condições referidas no artigo 891.º do Código do Processo Civil (CPC).

A abertura das propostas far-se-á no dia e hora acima referidos, pelo que, as mesmas terão de dar entrada neste Serviço de Finanças até àquela hora e dia. Os envelopes com as propostas, devem ser fechados, contendo no canto superior esquerdo o n.º do processo a que se referem. Serão apenas aceites as propostas que, para além de indicarem o bem a que se referem e o preço oferecido, estejam assinadas e identifiquem os proponentes mediante junção de fotocópias do bilhete de identidade e do número fiscal de contribuinte ou de pessoa colectiva.

Se no acto da venda, o preço mais elevado for oferecido por mais de um proponente, abrir-se-á logo, se estiverem presentes, licitação entre eles, salvo se declararem que pretendem adquirir o bem em compropriedade. Estando presente só um dos proponentes do maior preço, pode este cobrir a proposta dos outros, se ausentes ou não pretendem licitar proceder-se-á a sorteio.

Sobre o valor da transmissão acrescerá, IVA à taxa de 21%.

No acto da venda deverá ser depositado a totalidade do preço oferecido, ou, a quantia mínima de 1/3, devendo a parte restante ser depositada no prazo de 15 dias, conforme nos termos da alínea d) do artigo 256.º do CPPT.

Serviço de Finanças de Espinho, aos 5 dias do mês Setembro do ano de 2006

O Chefe do Serviço de Finanças,

a) *Daniel Ferreira Dias*

O Escrivão,

a) *Alberto Casimiro Milheiro*

«Defesa de Espinho» - 3886 - 2006-09-21

TRIBUNAL JUDICIAL DE ESPINHO

1.º JUÍZO

Anúncio

(2.ª publicação)

Processo: 319/1999**Execução Ordinária****N/Referência: 1165419****Data: 20-07-2006****Exequente: Irmãos Pinto Loureiro, Lda.****Executado: Virgílio Pombinho Porfírio e outro(s)...**

Correm éditos de 20 dias para citação dos credores desconhecidos que gozem de garantia real sobre os bens penhorados ao(s) executado(s) abaixo indicados, para reclamarem o pagamento dos respectivo créditos pelo produto de tais bens, no prazo de 15 dias, findo o dos éditos, que se começará a contar da segunda e última publicação do presente anúncio.

Bens penhorados:

TIPO DE BEM: Bem Móvel

DESCRIPÇÃO: Uma máquina de costura marca Pfaff, ref.ª 245 com móvel, modelo industrial.

PENHORADO EM: 09-03-2004 11:30:00, AVALIADO EM: Euros 800,00.

PENHORADO A:

EXECUTADO: Virgílio Pombinho Porfírio. Documentos de identificação: BI - 3751818.

Endereço: Praceta Norton de Matos, 7-A, Feijó, 2810-107 Almada

O Juiz de Direito,

a) *Dr. Nuno Marcelo de Nóbrega dos Santos de Freitas Araújo*

O Oficial de Justiça,

a) *Maria Julieta Almeida*

«Defesa de Espinho» - 3886 - 2006-09-21

ASSEMBLEIA MUNICIPAL
DE ESPINHO**4.ª Sessão Ordinária do Ano 2006****Edital**

Maria da Graça Ribeiro de Sousa Guedes, presidente da Assembleia Municipal de Espinho:

Faz público, de acordo com a Lei n.º 169/99, de 18 de Setembro, com as alterações introduzidas pela Lei n.º 5-A/2002, de 11 de Janeiro, que a **4.ª Sessão Ordinária de 2006**, se inicia no próximo **dia 28 de Setembro**, nos Paços do Município, pelas 21.30 horas. Sem prejuízo do que vier a ser estabelecido na Ordem do Dia, conforme as regras contempladas no artigo 87.º da referida Lei, bem como no n.º 2 do artigo 24.º do Regimento da Assembleia Municipal, está prevista a inclusão dos seguintes assuntos:

- Deliberar sobre assuntos agendados no período de antes da Ordem do Dia;
 - Deliberar acerca da Taxa Municipal Sobre Imóveis (IMI);
 - Deliberar sobre o lançamento da Derrama para o ano de 2007;
 - Deliberar sobre o contrato-programa a celebrar entre o Município de Espinho e o Instituto Português de Leitura e do Livro, relativo à construção da biblioteca municipal;
 - Deliberar sobre alterações ao quadro de pessoal;
 - Autorizar a Câmara Municipal a contratar um empréstimo de médio e longo prazo;
 - Apreciar a informação escrita do presidente da Câmara acerca da actividade municipal;
 - Aprovação de actas.
- Para constar se publica este e outros de igual teor, que vão ser afixados nos lugares do estilo do Município.

Espinho, 12 de Setembro de 2006.

A presidente da Assembleia Municipal,

Prof. Doutora **Maria da Graça Ribeiro de Sousa Guedes**

OS NOSSOS CLASSIFICADOS

ADVOGADOS

Dr. J. MOREIRA DE SOUSA – Advogado – Escritório: Rua 23 n.º 773-1.º Dt.º. Telef: 227342022 c/ Fax: 227319505.

ALUGA-SE

QUARTOS, c/ casa de banho privativa, c/ cozinha, pequeno-almoço, tratamento de roupa, garagem e TV Cabo mais Sport TV. Telef: 227340002 ou 227348972.

APARTAMENTOS T0, T1, T2 e T3. Totalmente equipados, com TV Cabo mais Sport TV, telefone, garagens, limpezas. Rua 62 n.º 156. Telef.: 227310851/2 - Fax: 227310853.

ALUGAM-SE 2 LOJAS pequenas - 1 em Espinho (Centro Comercial S. Pedro) e outra em Paramos. Alugo espaço c/ 700 m2 para stand de automóveis ou qualquer outro ramo, c/ escritório e wc, em Paramos. Tlm. 917553668.

ALUGA-SE QUARTOS MOBILADOS em Espinho. Contactar: 968462198 * 917524389.

ESCRITÓRIOS/CONSULTÓRIOS – Arrenda-se sala c/ 70m2 - Rua 20 (esq. da Rua 62). Tlm. 937190259 - 964010081.

ALUGA-SE QUARTOS a professores ou profissões similares, em casa independente, totalmente equipada, no centro de Espinho. Telem: 914284012.

ALUGA-SE APARTAMENTO T1 - Novo, junto ao mar e Estação Caminho de Ferro - Rua 7/64 c/ subsídio p/ jovem e c/fiador-Renda 325 euros. Tlm. 917435455 (Sr. Trindade) e 919802773 (depois das 18 horas) ou 227314659 (depois das 20 horas).

APARTAMENTO T3 no 2.º andar, com garagem privada. Rua 37 n.º 546-2.º Espinho. Preço: 325 Euros. Contactar: 960006088 ou 227341609.

APARTAMENTO. Centro de Espinho tipo T2/T4. Totalmente mobilado e equipado. Telem: 919152140.

DÁ-SE À EXPLORAÇÃO SALÃO CABELEIREIRO, licenciado ou ALUGA-SE LOJA para outro ramo. Rua dos Castanheiros, 11 – Esmoriz. Trata das 14 às 19 horas, no local ou Telem: 918740562.

ALUGA-SE CASA EM PARAMOS, Av.ª Central Norte, c/ 3 quartos, sala, cozinha, banho, marquise e garagem. Telef: 227318892. Telem: 963393733 – Julieta.

T3 ESPINHO – Piso em lamparquet, excelente área, ótima localização. Preço. 340 Euros, condomínio incluído. Tel.. 227340017 / 966344404 CGR-AMI 1817.

ESPINHO – 2 LOJAS com áreas de 51 e 67m2, junto ao casino – valor Euros 750,00. Tel.: 227340017 / 966344583 CGR-AMI 1817.

ARRENDA-SE LOJAS em Espinho desde 350 Euros. Tm: 914664279 / 916833326.

MÉDICOS

OTORRINO
DR. JOAQUIM FERREIRA MENDES – Médico especialista em ouvidos, garganta e nariz. Clínica Geral. Rua 9 n.º 295-2.º Esq. Telef: 227341710.

PASSA-SE

PASSA-SE MINIMERCADO em S. Paio de Oleiros, totalmente equipado. Informa: 220810980 ou 917236038.

ESTABELECIMENTO COMERCIAL. Na área de papelaria. Concelho de Espinho. Telem: 914868818.

PRECISA-SE

ABERTAS INSCRIÇÕES para Multinacional em expansão em Portugal. Incrições em: www.glteam.net/opp

EMPREGADO/A para salão de cabeleireiro/a . Em Espinho. Oferece-se boas condições. Telef: 936063503.

EMPREGADO/A c/ experiência. Para serviço de mesas / balcão. Para restaurante em Espinho. Contactar: 917524569.

SERVIÇOS

ESTOFADOR - Restauro todo o tipo de sofás, cadeiras, etc. Orçamentos grátis. Telef. 227344090. Rua do Passo Velho, n.º 217 - Anta.

CENTRO DE ESTÉTICA NATURAL E CABELEIREIRO. Todo o benefício da natureza cuidando da sua beleza. Corpo – Face – Cabelo. Ginástica localizada. Rua 26 n.º 237 – Telef: 220188947 – 912782937.

ESTÚDIOS - LABORATÓRIOS VÍDEO VÍTOR LANCH - Gravamos em

DVD as suas cassetes de vídeo - VHS - V8 e Super 8mm. Acompanhe a tecnologia gravando em DVD. Tlm. 918735306 e 962788407.

VENDE-SE

VENDE-SE T1 COMO NOVO e pronto a habitar, com mobília a estrear, 3.º andar voltado para Sul, com elevador, garagem bem próxima. Junto à Estação dos C.F. — Preço: 80.000 euros (16.000 cts.), excluídos a garagem e eventuais intermediários. O próprio. Tlm. 916734203.

VENDE-SE NO CENTRO DE ESPINHO - T3 Dúplex, T2 e T3 a 2 min. de Espinho. Tlm: 919690655.

VENDE-SE T1 - S. FÉLIX DA MARINHA - Boas áreas. Ótimos acessos. Boa localização. 55.000 euros. Telef. 227343172.

VENDE-SE T3 a 1 minuto do centro de Espinho, como novo c/ 3 frentes, c/ lugar de garagem para 2 carros, 4 roupeiros embutidos, lavandaria, cozinha totalmente equipada. Preço: 125.000 euros. Tlm. 939591702.

VENDE-SE TERRENO em Anta para construção de moradia c/ 4 frentes. Contactar: 965046108.

VENDE-SE CASA C/ duas habitações (r/chão + 1.º andar) c/ entradas independentes, c/ 3 frentes e lugares de garagem. Centro de Espinho. Contactar Telef:227620207 (das 19,30 às 21 horas).

MORADIA T4 C/ armazém e oficina, c/ alvará de indústria. C/ terreno de 850m2. Em Fiães. Tellef: 914253662 / 916706872.

T2 ESPINHO – Novo, Av. 32, junto às escolas, excelentes áreas, sala com 40m2, suite + WC completo, garagem. Aquecimento Central e estores eléctricos. Prestação desde Euros 367,00-PVP Euros 135.000 Te.: 227340017 / 966116732. CGR- AMI 1817.

MORADIA A 3 MINUTOS DE ESPINHO –Centro de Nogueira, lote de 700m2, 4 frentes, para fazer algumas obras. Preço: 160.000,00 Euros. Tel.: 227340017 / 966116732. CGR-AMI 1817.

T3+1 – ESPINHO – Usado, excelente estado, electrodomésticos, boas áreas, garagem fechada. Preço: 115.000 Euros. Tel.: 227340017 / 966344404. CGR-AMI 1817.

T2 DUPLEX – ESPINHO, Novo, electrodomésticos, aquecimento Central, Aspiração Central, caixilharia dupla, estores eléctricos, tectos em pladur com iluminação no duplex. Euros 130.000,00. Tel.: 227340017 / 966344583. CGR-AMI 1817.

T2 ESPINHO, 5 anos, aquecimento central, caixilharia dupla. 105.000 Euros. Tm: 916833326 / 914664279.

T3+1 Espinho, como novo, localizado junto à Avenida 32, excelentes acabamentos, com bastante arrumação. Bom preço. Tm: 914664279 / 916833326.

T3 ESPINHO, usado, em bom estado, com 3 frentes, elevador, só 92.500 Euros. Tm. 914664279 / 916833326.

T2 DÚPLEX, novo, com ótimo preço e excelentes acabamentos, aquecimento central, caixilharia dupla, móveis de cozinha de ótima qualidade. Tm: 914664279 / 916 833 326.

PARTICULAR VENDE OU ALUGA casa grande (S. João de Ver - Santa Maria da Feira), c/ garagem que dá para comércio e armazém c/ escritório + 2 casas independentes que dão para alugar, em lugar bonito e sossegado. Motivo: velhice. Bom estado. Tlm. 913008704 * 918525868– 160.000 EUROS.

«Defesa de Espinho» - 3886 - 2006-09-21



DIRECÇÃO-GERAL DOS IMPOSTOS
DF DE AVEIRO

SERVIÇO DE FINANÇAS DE ESPINHO

Edital / Anúncio

(2.ª publicação)

PROCESSO DE EXECUÇÃO FISCAL N.º 0078/2004/01000225 e apensos

DANIEL FERREIRA DIAS, Chefe do Serviço de Finanças de Espinho.

Faz saber que, nos termos do n.º 2 do artigo 239º e n.º 1 do artigo 242º do Código de Procedimento e Processo Tributário (CPPT), por este Serviço de Finanças correm éditos de 20 (vinte) dias, contados da data da publicação deste anúncio, citando os credores desconhecidos e os sucessores dos credores preferentes, cujos créditos gozem de garantia real sobre os bens penhorados, para, nos termos do n.º 1 do artigo 240º do CPPT e n.º 1 do artigo 250º do Código do Processo Civil (CPC), reclamarem os seus créditos no prazo de 15 (quinze) dias, findos que sejam os dos éditos, acrescidos da dilação prevista no n.º 3 do artº 252-A do C.P.Civil, (30 dias), no processo de execução fiscal acima identificado, instaurado por dívidas de IRS, IVA, IMI, IRC, COIMAS FISCAIS no valor de • 61 583,80, em que é executado Socisantos, Comércio de Automóveis Lda, Nipc 503410110 com residência/sede em Rua 37 n.º 609 Espinho.

Mais faz saber que, nos termos do n.º 1 do artigo 244º do CPPT, vai realizar-se no dia 27 do mês de Outubro de 2006, pelas 10 horas neste Serviço de Finanças sito à Rua 26 n.º 605 – Espinho, a venda por meio de proposta em carta fechada, nos termos do artigo 248º e seguintes do CPPT, dos bens abaixo designados penhorados à(ao) referida(o) executada(o) no processo supra.

DESIGNAÇÃO DOS BENS PENHORADOS

Verba n.º um – O Direito ao Trespasse e Arrendamento de um armazém destinado “stand” de automóveis, sito no ângulo das Ruas 22 e 37, n.º 601 e 609, inscrito na matriz predial urbana da freguesia de Espinho sob o Artº 3246, de que é proprietária Maria Amélia dos Santos Almeida, NIF: 124906907, (usufrutuária), residente na Av.ª 24, n.º 1131 Espinho, a quem é paga a renda mensal de • 1.350,58 (mil trezentos e cinquenta euros e cinquenta e oito cêntimos), a que se atribui o valor de • 15000,00.

Verba n.º dois – Uma secretária em mogno, com bloco de 3 gavetas em inox e mesa de apoio, no valor de • 1600,00.

Verba n.º três – Uma mesa de reuniões de forma oval, de cor cinzenta, marca Rall em fibra, no valor de • 2700,00.

Verba n.º quatro – Três armários com portas e tampas em mogno, de 0,80x0,40, no valor de •2400,00.

O valor base para venda e de • 15190,00, o correspondente a 70% do valor atribuído na penhora, não sendo consideradas as propostas de valor inferior.

É fiel depositário dos bens penhorados o Sr. Francisco José Casal dos Santos, residente em Rua do Peso n.º 98, Silvalde, que os mostrará para que possam ser vistos e examinados nas condições referidas no artigo 891º do Código do Processo Civil (CPC).

A abertura das propostas faz-se-á no dia e hora acima referidos, pelo que, as mesmas terão de dar entrada neste Serviço de Finanças até àquela hora e dia. Os envelopes com as propostas, devem ser fechados, contendo no canto superior esquerdo o n.º do processo a que se referem. Serão apenas aceites as propostas que, para além de indicarem o bem a que se referem e o preço oferecido, estejam assinadas e identifiquem os proponentes mediante junção de fotocópias do bilhete de identidade e do número fiscal de contribuinte ou de pessoa colectiva.

Se no acto da venda, o preço mais elevado for oferecido por mais de um proponente, abrir-se-á logo, se estiverem presentes, licitação entre eles, salvo se declararem que pretendem adquirir o bem em compropriedade. Estando presente só um dos proponentes do maior preço, pode este cobrir a proposta dos outros, se ausentes ou não pretenderem licitar proceder-se-á a sorteio.

Sobre o valor da transmissão acrescerá, IVA à taxa de 21% No acto da venda deverá ser depositado a totalidade do preço oferecido, ou, a quantia mínima de 1/3, devendo a parte restante ser depositada no prazo de 15 dias, conforme nos termos da alínea d) do artigo 256º do CPPT.

Serviço de Finanças de Espinho, aos 08 dias do mês Setembro do ano de 2006

O Chefe do serviço de Finanças,

O Chefe do Serviço de Finanças,

a) Daniel Ferreira Dias

O Escrivão,

a) Alberto Casimiro Milheiro

FARMÁCIAS DE SERVIÇO

Sexta (22) - GUEDES DE ALMEIDA ... R. 36, n.º 416 - Anta - Tel. **227322031**
Sábado (23) - TEIXEIRA . Ctr. Com. Solverde/1 - Avenida 8 - Tel. **227340352**
Domingo (24)- SANTOS Rua 19, n.º 263 - Tel. **227340331**
Segunda (25) - PAIVA Rua 19, n.º 319 - Tel. **227340250**
Terça (26) - HIGIENE Rua 19, n.º 293 - Tel. **227340320**
Quarta (27) - GRANDE FARMÁCIA Rua 8, n.º 1025 - Tel. **227340092**
Quinta (28) - CONCEIÇÃO ... R. S. Tiago, n.º 701 - Silvalde - Tel. **227311482**

+ *Direcção, Comando e Corpo Activo da Associação Humanitária Bombeiros Voluntários de Espinho*
Agradecimento

A Direcção, Comando e Corpo Activo da Associação Humanitária Bombeiros Voluntários de Espinho vem, por este meio, agradecer, reconhecidamente, a todas as pessoas que se dignaram tomar parte no funeral da Sr.ª D. Maria Rosa Moreira da Costa, esposa do nosso bombeiro de 2.ª classe n.º 75 do Quadro de Honra, António Ribeiro da Costa e mãe do nosso bombeiro nadador-salvador n.º 189, António Jorge Costa. Participam, também, que a missa do 7.º dia se realiza no domingo, pelas 19 horas, na Igreja Matriz de Espinho. Agradecem desde já a quem comparecer.



+ *Direcção, Comando e Corpo Activo da Associação Humanitária Bombeiros Voluntários de Espinho*
Agradecimento

A Direcção, Comando e Corpo Activo da Associação Humanitária Bombeiros Voluntários de Espinho vem, por este meio, agradecer, reconhecidamente, a todas as pessoas que se dignaram tomar parte no funeral e na missa do 7.º dia por alma do Sr. Agostinho Sá Santos, pai do bombeiro aspirante n.º 80, Miguel Gomes Santos.



Espinho, 21 de Setembro de 2006

+ *Laurinda Neves Freitas*

Missa do 10.º Aniversário

Sua filha, netas e genro vêm por este meio, participar que será celebrada missa por alma da saudosa extinta, dia 20, quarta-feira, às 8 horas, na Igreja Paroquial de Silvalde.

Desde já agradecem a quem comparecer.



+ *Walter José Ferreira de Oliveira Almeida*

Missa do 2.º Aniversário

A família vem, por este meio, comunicar que será celebrada missa por alma do seu ente querido dia 24, domingo, às 19 horas, na Igreja Matriz de Espinho. Desde já agradece a quem comparecer.

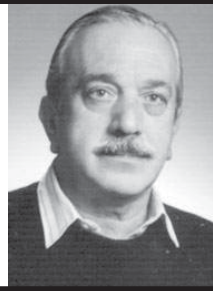

+ *GUIMBRA – ANTA – ESPINHO*
Luís Rodrigues Gonçalves

(Subchefe da PSP aposentado)
Agradecimento e missa do 7.º dia

Seu filho, nora, netos e demais família vêm, por este único meio, agradecer a todas as pessoas que se dignaram assistir ao funeral do seu ente querido ou que de outro modo se associaram à sua dor. Comunicam que a missa de 7.º dia será celebrada sábado, dia 23 de Setembro, pelas 19 horas, na Igreja Paroquial de Anta. A todos os mais sinceros agradecimentos.

Anta, 21 de Setembro de 2006

Eng.º José da Costa Rodrigues Gonçalves – filho
 Eng.ª Maria Fernanda Ribeiro Moutinho Rodrigues Gonçalves – nora
 Tiago Moutinho Rodrigues Gonçalves – neto
 Nuno Filipe Moutinho Rodrigues Gonçalves – neto

AGÊNCIA FUNERÁRIA DE MARIA DE LOURDES - Anta - Espinho - Tels.: 22 734 06 09 - 22 734 88 55



+ *Isilda Susana*

27 - 09 - 2006

Nada há morto realmente Para o mundo, enquanto Tenha uma pessoa que leve Ao céu uma prece e deposite Uma flor em sua sepultura.

Tua mãe

Missas do 13.º Aniversário do falecimento

Serão celebradas missas por sua alma, no dia 27, quarta-feira, às 8 horas, na Igreja Paroquial de Anta e dia 1, domingo, às 8.30 horas, na Capela de N.ª S.ª da Guia, em Paramos.

Desde já agradeço a quem quiser comparecer.



+ *Joaquina da Silva Santos*

Agradecimento e missa do 7.º dia

Seus filhos, noras e netos vêm, por este meio, agradecer a todas as pessoas que participaram no funeral da saudosa extinta ou que de outro modo manifestaram o seu pesar. Comunicam que a missa do 7.º dia será celebrada hoje, quinta-feira, pelas 19 horas, na Igreja Matriz de Espinho. Agradecem, desde já, a quem comparecer.



+ *ESPINHO*
Sr.ª D. Nilsa da Conceição Soares Ribeiro

Missa do 30.º dia

Seu marido, filhas, genros, neta e demais família, vêm por este meio, comunicar que será celebrada missa do 30.º dia, dia 27, quarta-feira, pelas 19 horas na Igreja Matriz de Espinho.

Desde já agradecem a quem comparecer.

Espinho, 21 de Setembro de 2006



Laboratórios
Vídeo
VÍTOR LANCHÁ

Com tecnologia digital
 Recorde os melhores momentos contactando o repórter fotográfico **VÍTOR LANCHÁ**

Obrigado pela preferência

24 horas por dia

Contactos:
 Telem: 918 735 306
 962 788 407

ESPINHO - S. FÉLIX DA MARINHA



D. Ana Monteiro do Couto

Missas do 3.º Aniversário

Seu marido, filhos, nora, genro, netos e demais família vêm, por este meio, participar a todas as pessoas das suas relações e amizade, que serão celebradas missas, dia 28, quinta-feira, às 19 horas, na Igreja da Picada e dia 1 de Outubro, domingo, às 9.30 horas, na Capela de Nossa Senhora do Amparo, no Lugar de Espinho, em S. Félix da Marinha. Desde já agradecem a todos os que se associarem a este acto religioso.

S. Félix da Marinha, 21 de Setembro de 2006

Marido: *Casimiro Ferreira Rocha*
 Filha: *Helena Monteiro da Rocha Amorim Carvalho*
 Filho: *Casimiro José Couto da Rocha*
 Nora: *Lurdes Vergínia Espanhol Araújo Rocha*
 Genro: *Manuel Luís Amorim Ferreira de Carvalho*
 netos



Ângela



Liberdade

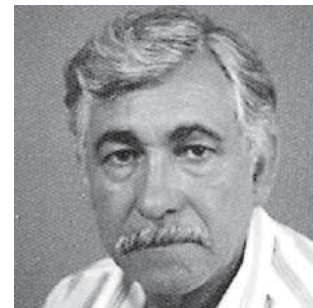

Luís

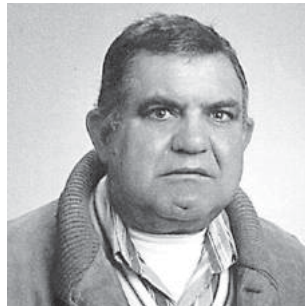

Manuel



António

A família comunica que será celebrada missa por alma dos seus entes queridos dia 24, domingo, pelas 8.30 horas, na capela de São Pedro – Espinho. Desde já agradece a quem comparecer.

Espinho, 21 de Setembro de 2006

FUNERÁRIA N. S. D'AJUDA – SANCEBAS E LUÍS ALVES - ESPINHO - TEL. 22 734 51 29

✠ **Maria Alves Pinto**
(Viúva de Alberto Fernandes Padrão)

Missa do 15.º Aniversário

Sua filha, genro, netos e bisnetos vêm, por este meio, comunicar que será celebrada missa por sua alma, dia 26, terça-feira, às 19 horas, na Igreja Matriz de Espinho.

Desde já agradecem a todas as pessoas que comparecerem a este acto religioso.



Clementina Pereira



Missa do 4.º Aniversário

Seus filhos, genros, nora, netos e restante família, participam que mandam celebrar missa, pelo seu eterno descanso, dia 23, sábado, às 19 horas, na Igreja de Paramos. Agradecem desde já a quem comparecer.

Aníbal Ferreira Pinto



Missa do 2.º Aniversário

✠ **Fernando Pinto Castro Padrão**

Missa do 12.º Aniversário

Sua família vem, por este meio, participar que será celebrada missa por alma do seu ente querido, dia 28, quinta-feira, às 19 horas, na Igreja Matriz de Espinho.

Desde já agradecem a quem comparecer.



✠ **Maria Fernanda Gomes Fernandes Ribeiro**

Missas do 2.º Aniversário

A família vem, por este meio, comunicar que serão celebradas missas, por alma do seu ente querido, dia 24, domingo, às 8 horas da manhã e às 19 horas, na Igreja de Silvalde. Desde já agradece a quem comparecer.



✠ **Maria Fernanda Gomes Fernandes Ribeiro**

Missa do 2.º aniversário do falecimento



Seu marido, filhos, genro e neto recordam com profunda saudade a passagem do 2.º aniversário do falecimento da ente querida. Celebra-se missa de sufrágio no domingo, dia 24, pelas 19 horas, na Igreja Matriz de Espinho. Antecipadamente agradecem a todos quantos assistirem a esta celebração.

Espinho, 21 de Setembro de 2006

Armando Alves Ribeiro
Manuel Fernando Fernandes Ribeiro
Ana Cristina Fernandes Ribeiro
Alberto Capela
David Ribeiro Capela

SILVALDE
✠ **Maria Dias de Oliveira**

(Viúva do Cubatinha)

Agradecimento e missa do 7.º dia

Seus filhos, filhas, noras, genros, netos, bisnetos e demais família vêm, por este meio, agradecer a todas as pessoas que participaram no funeral da saudosa extinta ou que de outro modo manifestaram o seu pesar. Comunicam que a missa do 7.º dia será celebrada dia 23, sábado, pelas 17 horas, na Igreja Paroquial de Silvalde e o ofertório será no domingo, dia 1 de Outubro, na missa das 8 horas. Desde já agradecem a quem participar nestes actos religiosos.



ALMA CRISTI - MANUEL SILVA — Silvalde — Telef. 22 081 18 89

ANTA – ESPINHO



Freddy Ricardo

Com o nosso gesto e oração te recordamos sempre com muita saudade

A família manda celebrar missa do 9.º aniversário do falecimento do seu ente querido, na Igreja Paroquial de Anta, dia 26/09/2006, terça-feira, pelas 8 horas.

Desde já agradecemos a todos os que comparecerem nesta celebração.

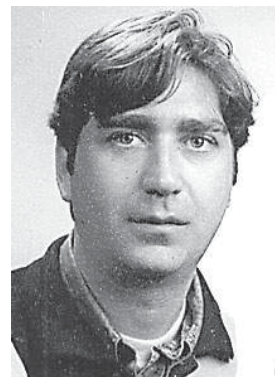

✠ **Maria Rosa Moreira da Costa**

Agradecimento e missa do 7.º dia

Seu marido, filhos, noras, genro, netos e restante família vêm, por este meio, agradecer às pessoas que tomaram parte no funeral do seu ente querido ou que de outro modo se associaram à sua dor. Comunicam que a missa do 7.º dia será celebrada dia 24, domingo, pelas 19 horas, na Igreja Matriz de Espinho. Desde já agradecem a todos quantos participem na Eucaristia.



Espinho, 21 de Setembro de 2006

FUNERÁRIA N. S. D'AJUDA - SANCEBAS E LUÍS ALVES - ESPINHO - TEL. 22 734 51 29

ANTA
✠ **Antero Francisco da Silva**

Missa do 30.º dia

Seus filhos, noras, genro, netos, bisnetos e restante família vêm, por este meio, participar que será celebrada missa, por alma do seu ente querido, dia 26, terça-feira, às 8 horas, na Igreja Paroquial de Anta. Desde já agradecem a todos quantos participem na Santa Eucaristia.

A Família

Anta, 21 de Setembro de 2006



✠ **D. Glória Gomes de Sá**
(Viúva de António Cadinha)

Missa do 7.º Aniversário

Seus filhos, vêm por este meio, participar que será celebrada missa por sua alma, dia 23, sábado, às 19 horas, na Igreja Paroquial de Anta.

Desde já agradecemos a quem comparecer.



✠ **Eng.º António Dias Marques Alves da Rocha**

Agradecimento e missa do 7.º dia

Sua esposa, filhos, nora e restante família vêm, por este meio, agradecer às pessoas que tomaram parte no funeral do seu ente querido ou que de outro modo se associaram à sua dor. Comunicam que a missa do 7.º dia será celebrada dia 23, sábado, pelas 19 horas, na Igreja Matriz de Espinho. Desde já agradecem a todos quantos participem na Eucaristia.

Espinho, 21 de Setembro de 2006

Maria Rosa Ferreira da Silva Rocha
Artur Jorge da Silva Rocha
Nuno António da Silva Rocha
Cristina Maria Fonseca Ferreira Rocha



FUNERÁRIA N. S. D'AJUDA - SANCEBAS E LUÍS ALVES - ESPINHO - TEL. 22 734 51 29

ANTA – ESPINHO
✠ **Alcino da Costa Tavares**

Missa do 4.º aniversário de falecimento

Sua esposa, filhos e genro vêm, por este meio, comunicar que será celebrada missa, por alma do saudoso extinto, dia 23, sábado, às 19 horas, na Igreja Paroquial de Anta.

Desde já agradecem a quantos possam participar nesta celebração.



CASINO ESPINHO

ROSÁRIO FLORES



30 SET

www.solveverde.pt

Reservas 22 733 55 00

