

José Mota para António Catarino

## “Passo-lhe para a mão o meu cartão de crédito e dou-lhe o código pessoal”

página 5

Aludindo  
ao cariz  
turístico e  
à população  
flutuante

Câmara  
indignada  
com  
“fecho”  
da Urgência

páginas 2 e 3

Governo  
quer  
portagens  
para a A29  
e o IC24

Mota  
revoltado

página 15

Casa da guarda da linha na Rua 23

página 15



# Demolida

Em  
Silvalde,  
Espinho  
e Anta

Menina  
atropelada  
e acidentes  
com motos

página 8

Na feira  
semanal

Populares  
detêm  
três  
alegadas  
carteiristas

página 8

PUB.



comercialização  
e promoção

apartamentos  
**T3 e T4**

no centro de Espinho, 5 famílias terão o privilégio  
de habitar um **apartamento de sonho...**

...a sua pode ser uma delas

edifício  
**atlântida**

Rua 25, nº 720 - Espinho

Visite Andar Modelo todos os dias das 14h30 às 18h30

Tel. / Fax 227 328 001 / 227 471 130 / 939 832 379

aneves-filhos@mail.telepac.pt



## Relatório da Comissão Técnica que aponta para o fecho da Urgência do Hospital de Espinho gera indignação

# “Completa discordância” da Câmara com os dados da população flutuante, o cariz turístico e não só!

Na presença do presidente da Edilidade, José Mota, o vereador Carlos Gaio foi, antonem, o porta-voz autárquico de um manifesto extenso e pormenorizado da absoluta discordância face ao relatório da Comissão Técnica de Apoio ao Processo de Requalificação da Rede de Urgência Geral relativamente ao Hospital de Nossa Senhora da Ajuda, “proposta que fere os legítimos interesses dos potenciais utentes deste equipamento de saúde e não reflecte a realidade de Espinho, como um concelho de indiscutível relevância como centro turístico, nem o papel que desempenha no contexto regional.”

Apontando para a eliminação do serviço existente no Hospital de Espinho, a Rede de Serviços de Urgência alega a afluência inferior a 150 utentes

por dia e a localização demasiado perto de outros serviços de urgência (Vila Nova de Gala e Santa Maria da Feira), “fazendo tábua rasa de outros indicadores, tidos em conta no estudo para justificar opções adoptadas para outras localidades e que são relevantes para avaliar as necessidades deste concelho.”

Atendendo ainda há afirmação do ministro da Saúde, aquando da apresentação do relatório em apreço, que o trabalho levado a cabo pela comissão técnica terá tido preocupações inerentes à clareza de conceitos, à qualidade de análise e à equanimidade nas soluções, “é em respeito a esses valores e numa postura de correcção e de serenidade que a Câmara de Espinho passa a expor os argumentos essenciais do desacordo, apontando

para a necessidade de um serviço de urgência básica no Hospital de Nossa Senhora da Ajuda”, como se segue:

“Convirá, desde logo, esclarecer que o argumento prévio do estudo não releva, ao afirmar que os serviços a encerrar, com excepção de um, estão fora da rede de referência de urgência ou emergência, definida em 2001. São, aliás, vários os exemplos de hospitais que, como Espinho, não constam dessa rede, mas que passam a integrar a nova proposta, ficando alguns a dispor, mesmo, de serviço de urgência médico-cirúrgica.

Por outro lado, foram, do ponto de vista teórico, correctamente definidos critérios de avaliação objectiva, mas cuja aplicação prática se mostra equívoca e, em determinadas situações, como no caso deste



concelho, de forma incorrecta – concretamente, os requisitos relativos aos pontos de rede por capitação demográfica, aos riscos de trauma e à mobilidade sazonal, que serviram para compensar, em outros hospitais, a insuficiência dos limites de actividade previsível (urgências mais cirurgias por dia).

No respeitante aos pontos de rede por capitação, o estudo considera aceitável a possibilidade de acesso a serviços de urgência básica se a população for superior a 40 mil habitantes na sua área de influência.

Segundo os censos de 2001, a população de Espinho totaliza 33 701 residentes, número não fiável, pois existem sérias dúvidas se abrangem todo o universo em causa. Existirão mais de 40 mil habitantes, se forem levados em conta aqueles que, residindo neste concelho praticamente todo o ano, se recensearam noutro, onde têm outra habitação.

A realidade aponta no sentido de ser considerada a atractividade de Espinho como um factor de influência permanente junto de um aglomerado mais vasto, que utiliza os diferentes serviços e equipamentos sediados no concelho, abrangendo localidades limítrofes, tanto a norte como a

sul: é um pólo procurado com regularidade, designadamente ao fim-de-semana e às segundas e sextas-feiras, dias da realização das maiores feiras semanais do país, para lá de uma afluência quotidiana relevante.

Um inquérito sobre mobilidade da população residente, realizado pelo Instituto Nacional de Estatísticas em 2000, mostra que se desloca regularmente para Espinho um fluxo considerável de pessoas (11,1 milhares de deslocações oriundas do Entre Douro e Vouga e 15,7 milhares provenientes do Grande Porto). A este dado, por si próprio comprovativo da real área de influência de Espinho, podem ser acrescentados outros – o facto de os trabalhadores não residentes representarem 27,2% da população empregada no concelho (percentagem superior à verificada na esmagadora maioria dos municípios do Cavado e do Ave ou do Entre Douro e Vouga); a elevada taxa de escolarização no 1.0 ciclo do ensino básico (que passou de 133% em 2001, para 143% em 2006); a significativa média de atendimentos urgentes no hospital (38500 por ano, muito próximo do limite mínimo exigido).

Estes são exemplos suficientes para demonstrar que

Espinho abrange uma vasta área de influência, pelo que se respeita o critério por capitação.

A existência de um serviço de urgência pode, de acordo com o estudo, justificar-se quando se prevê riscos de sinistralidade acrescida. Espinho tem características potenciadoras de risco de trauma a vários níveis, desde catástrofes naturais a acidentes graves de tráfego (rodoviário, ferroviário e aéreo).

Situado num ponto da orla costeira sensível, quer pela morfologia específica como pela singularidade que as correntes marítimas apresentam neste ponto, desviando-se do padrão típico, o litoral de Espinho constituiu uma zona de enorme risco em termos de cheias e de erosão. A este propósito, convém ter presente que, segundo investigações especializadas, o subsolo integra uma pequena placa tectónica muito instável, que pode dar origem a avanços do mar, como se verificou no passado, com conseqüências dramáticas.

A pressão viária é sentida com acuidade, em virtude da confluência de vias com circulação intensa. A probabilidade de acidentes é, também, gran-



## Vende-se - Urgente

Instalações para indústria ou armazém  
c/ 2600 m2 - Bem localizado  
Centro do país – Zona A1 e A23

964 248 346 - 912 000 405

## Telefones Úteis

A. Viação Espinho	22 734 03 23
Biblioteca	22 733 58 69
Bomb. V. Espinho	22 734 00 05
Bomb. V. Espinhenses	22 734 00 42
Câmara Municipal	22 733 58 00
Centro de Saúde	22 733 40 20
Cliesp	22 733 04 10
Clínica Costa Verde	22 734 58 85
Clínica N.ª S.ª d'Ajuda	22 734 26 95
Clínica S. Pedro	22 734 47 14
Policlínica	22 733 06 40

CTT - Rua 19	22 733 06 31
CTT - Anta	22 733 06 61
EDP - Avarias	800 506 506
EDP - Leituras	800 236 236
Estação CP	808 208 208
Fisioclínica	22 731 49 86
Brigada Fiscal	22 734 11 96
Hospital Espinho	22 733 11 30
Hospital V. N. Gaia	22 379 42 11
S. Sebastião (S.M.Feira)	256 37 97 00
Junta Freguesia	22 734 44 18
PSP	22 734 00 38
Registo Civil	22 733 20 60
Repartição Finanças	22 733 20 70

Saneam. Básico (avarias)	22 733 58 40
Táxis (Câmara)	22 734 31 67
Táxis Costa Verde	22 734 01 18
Táxis (Graciosa)	22 734 00 10
Táxis União, Lda.	22 734 80 17
Táxis Unidos	22 734 22 32
Táxis Verdemar	22 734 35 00
Tesouraria Fazenda Pública	22 733 20 87
Tribunal	22 733 13 30
<b>ANTA</b>	
Farmácia	22 734 11 09
Farmácia Guedes de Almeida	22 732 20 31
Registo Civil	22 734 64 53
Lar da 3.ª Idade	22 733 09 00

Unidade de Saúde	22 734 58 10
<b>GUETIM</b>	
Junta Freguesia	22 734 42 26
<b>PARAMOS</b>	
Centro Social	22 733 08 70
Farmácia	22 734 63 88
Junta Freguesia	22 734 27 10
Reg. Engenharia	22 734 20 23
Unidade de Saúde	22 734 50 01
<b>SILVALDE</b>	
Junta Freguesia	22 734 40 17
Unidade Saúde Marinha	22 734 31 01
Unidade Saúde Silvaldinho	22 734 36 42

Semanário Registado na Direcção-Geral de Comunicação Social sob o n.º 100594

**DEFESA DE ESPINHO**

Fundado em 27/Março/1932

**PROPRIEDADE** – EMPES - Empresa de Publicidade de Espinho, Lda. Matriculada na Conservatória do Registo Comercial de Espinho sob o n.º 59, folhas 30 do livro C-1  
Capital Social: 5.200,00 Euros  
Contribuinte: 500 095 540

**Administração**  
Fernando Cunha (gerente)  
Joaquim Vasconcelos (gerente)

**Detentores com mais de 10% do capital**  
Solverde - Soc. de Investimentos Turísticos da Costa Verde, Lda.

**Direcção**  
Lúcio Alberto  
Email - lucio.alberto@mail.telepac.pt

**Redacção**  
Manuel Proença e Sandra Soares

**Colaboradores**  
Elisabete Moreira, Rui Pereira e Vítor Lancha

**Colunistas**  
Adérito Santos; Adolfo Leitão Carvalho; António Duarte Estêvão; António Regedor; José Sarmento; Manuel Sancebas; Maria Fernanda Barroca; Mário Frota; Marta Feijó; Napoleão Guerra; Serafim Marques e Sérgio Carvalho.

**Departamento de Produção**  
António Guerra

**Publicidade**  
Joaquim Natário

**Secretaria de Administração e Redacção**  
Cristina Fonseca e Fernanda Oliveira

**Serviços Administrativos e Publicidade**  
Av.ª 8, 456 - 1.º andar - Sala R  
Ap. 39 - 4501-853 ESPINHO Codex  
Telef. 22 734 15 25 • Fax 22 731 99 11  
Email-empes@sapo.pt

**Departamento de Redacção**  
Av.ª 8, 456 - 1.º andar - Sala H  
Ap. 39 - 4501-853 ESPINHO Codex  
Telef. 22 734 15 25 • Fax 22 731 99 11  
Email-defesadeespinho@mail.telepac.pt

**Impressão**  
NAVEPRINTER - Indústria Gráfica do Norte, SA - E.N. 14 (km 7,05)  
Apartado 121 - 4471 MAIA Codex

**Tiragem média**  
4.000 exemplares  
Depósito Legal n.º 1604/83

**Internet:**  
[www.defesadeespinho.no.sapo.pt](http://www.defesadeespinho.no.sapo.pt)

Os textos (e ilustrações) de Opinião publicados nesta edição são da inteira responsabilidade dos seus autores, não vinculando, directa ou indirectamente, o cariz editorial e informativo deste jornal.



de no que se refere ao trânsito ferroviário, uma vez que a linha do norte atravessa o concelho e a sua malha urbana, com comboios de alta velocidade e transporte de mercadorias perigosas. Estes riscos são potenciados pelo facto de Espinho ter um tipo de povoamento muito concentrado, com uma densidade populacional das mais elevadas do país (1656 habitantes por quilómetro quadrado), bastante acima das médias registadas para a região norte (173) e a nível nacional (112), facto que aumenta as probabilidades de se verificarem acidentes com enormes proporções.

Noutra perspectiva, deve atender-se à evolução da pirâmide etária, pois Espinho foi o segundo concelho da Grande Área Metropolitana do Porto a registar, na última década, um maior aumento nos escalões de topo, apresentando um índice de envelhecimento (95,27%) superior à média (77,54%). Os cuidados de saúde são, por isso, mais exigentes e suscitam um acompanhamento permanente e com outro grau de proximidade, capaz de responder com eficácia a uma procura cada vez mais intensa e incontável.

Face a esta realidade, Espinho não pode deixar de ser abrangido, claramente, pelo critério do risco.

A mobilidade sazonal da população, por razões de trabalho ou de turismo, surge como um indicador justificativo da existência de serviços de urgência, sendo determinante



Foto VÍTOR LANCHÁ

para compensar os níveis de actividade previsível. Por esta razão, municípios que não atingem os limites mínimos são dotados dos referidos serviços, como pode ser verificado no ponto 8 do relatório. Estranhamente, Espinho não é tido como pólo turístico especialmente relevante, ao invés de outras localidades onde é difícil vislumbrar qualquer sinal nesse sentido, apesar de serem tidas como tal.

Espinho é, aliás, a única sede de zona de jogo não contemplada por este critério,

quando o seu casino, por onde passam diariamente mais de 3500 pessoas, tem uma visibilidade e uma influência indiscutíveis, não de natureza sazonal, mas ao longo do ano, contribuindo para elevar o volume regular de afluência à cidade. E, como se sabe, estas zonas possuem um conjunto de equipamentos turísticos e organizam eventos que lhes conferem grande atractividade, o que se verifica em Espinho: a nave desportiva, com realizações de âmbito nacional durante todo o ano; um dos mais conhecidos

clubes de golfe do país; um Centro Multimeios cujo planetário acolhe muitos visitantes; a piscina-solário Atlântico, com uma grande frequência no Verão, para lá da área coberta e do balneário marinho, com finalidades terapêuticas, utilizados em todas as estações; estabelecimentos hoteleiros e rede de restauração com relevância regional; iniciativas culturais de dimensão internacio-

nal. A tudo isto, importa acrescentar o papel desempenhado pela feira semanal, que chama muitos visitantes em qualquer altura e que redobra esse poder apelativo no período de veraneio.

Basta atentar na utilização da rede hoteleira para se ter uma ideia mais clara dos impactes dessa vocação turística. O número de dormidas tem vindo a crescer (91 968 em

2002; 116 040 em 2004), a estada média é significativa (2,98 dias), tal como a percentagem de hóspedes não oriundos de Portugal (48% do total, sendo que 47% provém de países da União Europeia). Por outro lado, Espinho é uma estância balnear muito procurada, ainda que em termos distintos do verificado noutras épocas (desde o seu aparecimento na segunda metade do século XIX), sendo um dos pólos preferenciais para determinados estratos sociais oriundos, principalmente, do Grande Porto.

Espinho é, portanto, um pólo turístico de grande relevância, que não pode deixar de ser tido em devida conta, como critério determinante na definição da rede de serviços de urgência.

Ponderados todos estes indicadores, Espinho preenche critérios essenciais previstos no relatório da comissão técnica que não foram analisados adequadamente, pelo que existem condições, mais do que suficientes, para dotar o Hospital de Nossa Senhora da Ajuda de um serviço de urgência básico.

A Câmara Municipal lamenta que a referida comissão técnica tenha ignorado uma realidade por demais evidente, facilmente compreensível se tivesse o cuidado de auscultar, em tempo oportuno, as entidades locais, nomeadamente a Direcção do Hospital, a Direcção do Centro de Saúde, a Liga dos Amigos do Hospital e a Câmara Municipal."

José Mota quer acreditar na sensatez do ministro

## "A comissão técnica não conhece Espinho"

José Mota confia na inversão "e na sensatez" do Ministro da Saúde na aventada formalização à tendência para o encerramento do serviço de urgência do Hospital de Espinho documentada no estudo da Comissão Técnica.

Porém, a eventual irreversibilidade de Correia de Campos será alvo de uma posição contundente do autarca espinhense, convenido e documentado da realidade do concelho, em geral, e do Hospital de Nossa Senhora da Ajuda, em particular.

Todavia, e para além do "desconhecimento demons-

trado pela Comissão Técnica sobre a realidade do concelho de Espinho e do próprio Hospital de Espinho", José Mota regista que "os membros da Comissão Técnica que elaboraram o estudo dos serviços de urgência encomendado pelo Ministério da Saúde não se deslocaram a Espinho nem sequer ao Hospital de Espinho!"

O presidente da Edilidade acrescenta, entretanto, "e sem pôr em causa a honorabilidade de seja de quem for, a estranheza pelo facto de não terem sido nomeados todos os principais responsáveis clínicos de todos os hospitais que foram

alvo do estudo, com a particularidade de da mesma Comissão Técnica ser integrada, por exemplo, pelo director clínico do Hospital de S. Sebastião, ou seja do Hospital de Santa Maria da Feira..."

Por outro lado, o autarca interroga-se sobre o "caos" e a "capacidade de resposta" do serviço de urgência da Feira perante a "inevitabilidade" do "colapso" no atendimento aos utentes/doentes da própria Feira, a par dos provenientes de Espinho, Ovar, S. João da Madeira e de outros concelhos...

"Terá um cidadão de reduzidos recursos financeiros capacidade para custear uma deslocação de ida e volta, entre Espinho e Santa Maria da Feira? E se o estudo argumenta que o serviço de urgência fica distanciado a dez minutos de automóvel a alta velocidade, para que servirá tal facto se os doentes só serão atendidos três horas depois como já se verifica em alguns casos no Hospital S. Sebastião e imagine-se com o aumento substancial de afluxo?!"

Lúcio Alberto

# O TEMPO VAI MUDAR!

## 17 DE OUTUBRO

DE TERÇA A DOMINGO, AS NOITES VÃO AQUECER.

DIA 17 OUTUBRO - TERÇA FEIRA VAMOS COMEÇAR

NOITE DE POESIA, DE TERTÚLIA DE ESCÁRNO E MALDIZER. RECITE O POEMA QUE ESCREVEU E NINGUÉM QUIS OUVIR. LEIA O RECORTE DO JORNAL QUE O INDIGNOU E QUE GUARDOU. DIGA BEM, DIGA MAL, MAS SOBRETUDO DIGA O QUE LHE VAI NA ALMA. PARA ALÉM DE SI, VAMOS TER ALGUNS POETAS CONVIDADOS, NESTA PRIMEIRA NOITE DE "DUAS DE LETRA"

K'ARTE BAR / IKE - INDOOR KARTING DE ESPINHO  
REMODELACÃO GERAL  
AMBIENTE LOUNGE, TRANQUILO E CONFORTÁVEL

AQUI VAI PODER PARTICIPAR DE NOITES QUE IRÃO DA  
POESIA À TERTÚLIA, DA MÚSICA À DANÇA, DE  
MOSTRAS DE FOTOGRAFIA À ESCULTURA.

# K'arte

c a f é b a r

RUA 20 / ZONA INDUSTRIAL DE ESPINHO / KARTODROMO / INFOLINE 227320815 / WWW.IKESPINHO.COM



## OPINIÃO

## NOTAS DE POUCA MONTA

António Duarte Estêvão

## A Feira fica longe, e não parece!...

*Quando querem fazer-te mal, meu bem,  
Serei tua defesa, persistente!...  
Mesmo com fraca voz sou sempre alguém  
Que adora pertencer à tua gente!...  
...Espinho!... Se te ferem, eu também  
Desejo o hospital, URGENTEMENTE!...  
- Se a Feira fica longe... e não parece,  
Mais longe ficará... p'ra quem padece!...*

Sempre rejubilamos com tudo que deu nome a Espinho. Dá gosto relembrar, nas minhas "notas", de vez em quando, uns

saudosos bocadinhos de tão extensa e generosa lista: recordem-se as latas de conserva da "Brandão Gomes", as caixas de "lumes" da nossa Fosforeira, os cartazes das touradas, as famosas "Festas de Verão", os célebres encontros de futebol, voleibol e hóquei em patins, as maravilhosas orquestras do Casino, os festivais dançantes, os teatros, cinemas e os grandes circos que nos visitavam e arrastavam um mar de gente...

Não podemos esquecer também o quanto devemos ao próspero e abundante comércio que tínhamos; aos armazenistas de mercearia e vinhos, que eram tantos e tão importantes, que tornavam Espinho um dos centros mas procurados do país; a fama da Casa de Saúde e do seu eminente cirurgião que ultrapassava fronteiras e os médicos de então que eram procurados por "meio mundo"!

Já agora, ficará bem, neste pequena amostra da lista, recordar também a avenida, as esplanadas e os cafés, os artistas, os músicos, poetas, escritores e jornalistas e também, os políticos que eram chamados a altas funções.

Recorde-se a numerosa colónia espanhola que se radicou em Espinho e os espinhenses nascidos ou criados à beira-mar, que suavam sempre a camisola em defesa do bom nome da nossa terra e dos seus legítimos interesses. Todos sentiam um prazer inaudito quando o nome de Espinho andava nos píncaros da Lua tornando-se mediático e, a propaganda à nossa terra era considerada tão importante que sempre que nos era oportuno, o nosso coração perto da boca fazia "uma perninha" de publicidade.

Vou citar um exemplo de como "ainda vive" muito do que se fez nos tempos idos: alguns restaurantes de Lisboa e da linha de Cascais, têm na ementa, bem "escarrapachado", camarão de

Espinho, como que a ressuscitar os tempos do saudoso "Maia dos camarões" que fez perpetuar, após anos decorridos, esta saborosa espécie, como sendo da nossa terra.

A feira de Espinho tem cento e doze anos e, muito embora, a nossos olhos, tenha já uns "biquitos de papagaio", li, num diário, que uma turista brasileira, fazendo, habitualmente, férias em Portugal no mês de Agosto, faz sempre uma visita ao Santuário de Fátima e à... feira de Espinho!... Fátima, por devoção... e a nossa feira, como atracção!...

Toda a gente do meu tempo, mais ou menos, colaborou para a edificação do nosso hospital...

Mais tarde, tive o grato prazer de ver compensado o meu modesto contributo: o meu saudoso amigo Dr. Rui Fael, sendo o obstetra da minha nora, fez questão que a minha primeira neta nascesse no nosso hospital, e foi dizendo com o seu castiço bom humor: - o médico, fica perto, e o avô ficará num sino por ter uma netinha nascida e registada na terra do seu coração.

Mas deixemos devaneios de ordem sentimental e permitam que também dê, ou reforce uma opinião quase generalizada, sobre um tema tão preocupante:

O nosso hospital está prestes a sofrer um golpe contundente e lesivo para os interesses de Espinho e dos espinhenses.

Tiraram e vão continuar a suprimir, ao nosso querido hospital, importantes valências e, um hospital poderá valer muito pelo que fez, mas o que conta, neste momento, é tudo o que ainda é capaz de fazer em favor da população que o rodeia que merece mais amparos, cuidados e não castigos!...

## Na 115.ª Assembleia da União Interparlamentar de Genebra em representação da Comissão de "Democracia e Direitos Humanos"

# Rosa Albernaz fala de "cidadãos desaparecidos"

A deputada espinhense da Assembleia da República, Rosa Maria Albernaz está desde o fim-de-semana em Genebra (Suíça), em representação da Assembleia da República de Portugal na Comissão de "Democracia e Direitos Humanos" na 115.ª Assembleia da União Interparlamentar.

Rosa Maria Albernaz teve de proferir um discurso subordinado ao tema "cidadãos desaparecidos".

Segundo a deputada espinhense, "o tema de cidadãos desaparecidos é um assunto extremamente difícil de tratar devido à componente emocional que o envolve. É um tema que nos convoca para aquilo que é mais doloroso de debater: o sofrimento de entes queridos, os dramas familiares, a incerteza, a insegurança, a morte".

Para Rosa Maria Albernaz, "as causas destes dramas, são múltiplos, como é sabido, desde razão de provação da liberdade da circulação por causas sexuais, até fenómenos que têm a ver com conflitos e guerras. Uma pessoa é oficialmente considerada desaparecida quando o seu paradeiro é desconhecido pelos seus familiares e amigos e esse desaparecimento não resulte de vontade própria, assim com base em informação fiável e reiteradamente corroborada, a pessoa acaba por ser tida por desaparecida".

Rosa Albernaz entende que

"os desaparecimentos podem ocorrer também através de outras causas como catástrofes ou desastres naturais, fluxos migratórios, ou mesmo, o tráfico de seres humanos".

No entender da deputada portuguesa, "o problema das pessoas desaparecidas no quadro de um conflito armado, militar ou civil, talvez seja aquele que merece uma atenção mais premente e cuidada e, no qual, os parlamentares e os governos, podem fazer a diferença se unirem esforços e cooperarem em conjunto".

Rosa Albernaz sublinha que "ninguém pode ser indiferente a esta questão e é nossa obrigação agregar o máximo de esforços para que, dentro do quadro de um conflito armado ou não, esta situação não seja ignorada e o sofrimento das respectivas famílias não seja prolongado".

A representante de Portugal considera que "a angústia que a família de uma pessoa desaparecida vive diariamente é um sofrimento inimaginável que se prolonga muito após o término de uma guerra ou de um conflito. Esta situação destrói e corrompe o próprio seio familiar e todo o seu envolvente. É uma memória colectiva que não se apaga e que deixa um rasto de raiva e frustração que é necessário acautelar".

E prossegue:

"A nossa missão como parlamentares, é protagonizar este debate, alertando os respecti-

vos governos para a adopção de políticas nacionais que minimizem estes danos adoptando medidas que exemplificativamente podem consistir:

a) Na aceleração da identificação dos desaparecidos de um conflito armado;

b) No auxílio às famílias que pode revestir várias formas (psicológico; jurídico; económico, entre outros)".

Segundo Rosa Albernaz, "as famílias que aguardam informações acerca do destino de seus parentes têm necessidades materiais, financeiras, psicológicas e legais próprias e frequentemente precisam de ajuda das autoridades e de várias organizações. Além das medidas emergenciais que devem ser tomadas para providenciar as necessidades materiais, o status legal daqueles tidos como desaparecidos deve ser determinado a fim de esclarecer a situação legal dessas famílias e possibilitar, quando o desaparecido é detectado, a celebração de cerimónias fúnebres, se for caso disso de acordo com as tradições e as práticas locais".

Considera a deputada que "estas famílias deverão ser informadas, acompanhadas e, devem ter direito à verdade para poderem iniciar o seu processo de luto.

Por mais doloroso que seja falar friamente sobre esta questão, a todas as famílias de pessoas desaparecidas no quadro de um conflito armado deve ser



dada a possibilidade de honrar a memória dos seus desaparecidos. Devem ser postos em marcha todos os mecanismos que reconheçam oficialmente estas perdas humanas, que todos os objectos pessoais sejam restituídos às famílias, incluindo, se possível for, os restos mortais. Só desta forma as famílias e a comunidade poderão apagar da sua memória colectiva a tragédia e se iniciará o processo de cura".

Rosa Albernaz traça "outro cenário, mais raro, é o que sucede quando após uma longa ausência determinada por rapto ou cativo, estas pessoas são "devolvidas" ao seio familiar. Apesar de esta ser a esperança de todas as famílias de pessoas desaparecidas num quadro de guerra - a de que o seu ente querido esteja vivo e seja encontrado - esta é, como disse, a mais rara das situações. Mas nem por isso deve estar ausente das nossas reflexões. O perfil desta pessoa estará completamente modificado, as consequências do ocor-

rido marcarão para sempre a sua personalidade. E as suas famílias também não estão preparadas para lidar com esta "nova" pessoa e, por isso, deve ser garantido um efectivo acompanhamento psicológico, especializado, à vítima, mas este deverá também estender-se à sua família".

Para a deputada "não é fácil, como já disse, aflorar esta questão, mas sinto que o seja inevitável, num cenário global cada vez mais beligerante. Diariamente lidamos com notícias de guerra, de morte; todos os dias as televisões transmitem imagens de crianças que perderam os seus pais; todos os dias os jornais descrevem as situações inumanas dos campos de refugiados".

Rosa Albernaz diz que "eu não posso e nenhum de nós aqui presentes pode alhear-se do seu papel de agente político e, por isso, apelo a todos para que actuemos junto dos respectivos parlamentos. O meu papel será esse, tentar que sejam implementadas políticas

nacionais que não só previnam esta situação, mas que contemplem também as suas consequências".

Para a deputada portuguesa "vivemos num mundo global em que é preciso pensar global e agir não só local, mas também globalmente. Porque num mundo global, a ameaça é também global. O cenário vivido hoje, por exemplo, no Darfur, onde milhares de pessoas perderam a vida ou foram forçadas a abandonar suas casas durante o recente conflito, pode estar a acontecer amanhã em qualquer um dos nossos países".

Por isso, entende que "a solidariedade é isso mesmo. Acautelar os outros para que amanhã façam o mesmo por nós. Nesta matéria a UIP deve ter um papel muito activo de forma que os Estados Membros adoptem medidas eficazes conforme é proposto por esta resolução".

E conclui:

"Expresso aqui o meu elogio ao trabalho desenvolvido pelos dois relatores Madame Brigitta Gadiant (Suíça) e Mister Leonardo Nicolini (Uruguai)".

### Rosa Albernaz nomeada relatora

Entretanto, nesta Assembleia de Genebra, a deputada Rosa Maria Albernaz, membro da Delegação do Partido Socialista, e representante do Grupo Geopolítico Português no Bureau dos Direitos Humanos, e o delegado da República do Gana, do Grupo Geopolítico Africano, foram nomeados relatores do próximo tema "Reforçar a Democracia, garantir um bom governo e permitir aos cidadãos o direito efectivo à informação: e o papel dos Parlamentos", a discutir na XVI Assembleia da União Interparlamentar (UIP-Parlamento Mundial) do próximo ano.

## Amanhã, com o secretário de Estado Primeira pedra da Pousada da Juventude

Está marcado para as 16 horas de amanhã, no terreno contíguo à Nave Polivalente, o lançamento da primeira pedra da Pousada da Juventude.

A cerimónia será presidida pelo secretário de Estado da Juventude e do Desporto, Laurentino Dias.

## Projecto de espinhense Câmara apoia filme de animação

Na última reunião de Câmara, o executivo aprovou por unanimidade atribuir uma verba de 850 euros para apoio ao filme de animação "O Homem do Realejo", projecto de um espinhense apoiado pela Comissão Organizadora do Cinanima, produzido pelo cineclube de Avança e participado pelo ICAM.

Nos apoios com que a realização desta curta-metragem conta não se encontram incluídas as verbas necessárias à concretização de uma fase de estudos prévios a partir do argumento visando a criação de personagens e ambientes e é para patrocínio desta fase que o vereador da cultura Carlos Gaio sugeriu o apoio da Câmara que terá, em contrapartida, o seu nome mencionado no genérico do filme.

Ainda na reunião da passada sexta-feira, também foi aprovada a atribuição de uma verba de 850 euros para apoio à realização da Espimodel 2006, iniciativa levada a cabo no próximo mês de Dezembro pelo Núcleo de Modelismo de Espinho que deve reunir trabalhos de várias origens e na qual estará incluída a realização de um concurso em que serão premiadas as obras com maior valor artístico.

Foi ainda aprovada a entrega dos bens apreendidos no âmbito de contra-ordenações por venda ambulante sem licença, às paróquias das cinco freguesias do concelho, para que através da sua venda possam angariar verbas para projectos de cariz social.

Por fim, foi atribuído um subsídio de 13 mil euros para a realização da festa de Natal dos filhos dos trabalhadores da Câmara Municipal e o presidente da Câmara recebeu um convite do Município da Beira (Moçambique) para estar presente nas comemorações do centenário da sua elevação a cidade que decorrem em Agosto de 2007.

**Sandra Soares**

## José Mota para António Catarino

# "Passo-lhe para a mão o meu cartão de crédito e dou-lhe o código pessoal"

Na inauguração (*ler na página 7*) da extensão da Biblioteca Municipal em Paramos, no edifício da Junta de Freguesia, estiveram muitas, mesmo muitas pessoas que encheram, por completo, a sala (antiga sala de reuniões da Assembleia de Freguesia e salão nobre). Entre essas pessoas estiveram os presidentes das juntas de freguesia de Guetim (Alfredo Rocha) e de Silvalde (Abel Gonçalves). No meio de uma verdadeira multidão, destacou-se uma personalidade – o antigo presidente da Junta de Freguesia de Espinho, António Catarino.

O presidente da Câmara começou o seu discurso por saudar António Catarino, sublinhando a forma séria e honesta como aquele autarca desempenhou todos os seus mandatos. José Mota disse, inclusive, que "estou disponível para lhe passar para a mão o meu cartão de crédito e dar-lhe o meu código pessoal".

**Manuel Proença**

## Voluntários de Espinho em parceria com "Eco-Recolha" Ecopontos para recolha de tinteiros

A Associação Humanitária Bombeiros Voluntários de Espinho estabeleceu uma parceria com a empresa "Eco-Recolha" de Aveiro que visa a colocação de ecopontos especiais para a recolha de tinteiros e toneres vazios em locais estratégicos.

Segundo a Direcção dos Bombeiros Voluntários de Espinho, "pensamos com esta medida estar a contribuir um pouco para a protecção da natureza, ao mesmo tempo que temos a possibilidade de colher alguns benefícios para a Associação já que nos entregam uma pequena verba por cada tinteiro recolhido".

## Programa abre hoje Saúde Oral

O Programa de Saúde Oral do Concelho de Espinho que resulta da parceria entre uma série de entidades do concelho e decorre anualmente nas suas instituições de ensino abriu oficialmente ao início esta manhã com uma pequena cerimónia que decorreu na Escola da Bouça (Corredoura 2), em Paramos.

Este é um projecto que decorre à mais de uma década no concelho, estando a obter resultados que colocam Espinho no topo do país e até mesmo da Europa no que respeita à saúde oral dos seus jovens.

## Secção de Espinho PS reúne

Realizar-se-á no sábado, pelas 16 horas, uma assembleia geral da Secção de Espinho do PS, na respectiva sede.

Na agenda constam "informações e análises à situação política".

**Lúcio Alberto**

## "A situação da Junta de Freguesia de Espinho"

Em comunicado, o Núcleo de Espinho do Bloco de Esquerda "manifesta o seu espanto e preocupação" face à notícia veiculada em conferência de imprensa pelo executivo da Junta de Freguesia de Espinho que integra o PSD, CDS/PP e CDU.

"Nessa conferência de Imprensa foi divulgada a existência de uma avultada diferença entre o saldo de gerência do executivo e o saldo depositado nos bancos. Essa diferença, de acordo com o executivo da Junta, rondaria os 44 000 euros, o que corresponde a 75% do suposto saldo que se diz não existir.

# Bloco de Esquerda quer IGAT

Dado tratar-se de dinheiros públicos, dinheiro de todos nós contribuintes, o Bloco de Esquerda exige o total esclarecimento das suspei-

tas que foram levantadas e dos eventuais responsáveis pelos factos anunciados publicamente.

Relembramos que em

Assembleia de Freguesia, só o Bloco de Esquerda não aprovou as contas que agora se verificam não estar certas.

Estranhámos que, só após um ano, este executivo (PSD, CDS/PP e CDU) tome conhecimento e anuncie um facto que se indicia grave.

O Bloco de Esquerda exige uma inspecção a realizar pelo IGAT – Inspecção-Geral da Administração do Território, de modo a garantir a total transparência e apuramento da verdade.

O Bloco de Esquerda dará de imediato conhecimento desta situação ao IGAT."

## Aprovado empréstimo para saneamento financeiro

# Imposto Municipal sobre Imóveis em 0,8%

Com o voto de qualidade da presidente da Assembleia Municipal, foram aprovadas, segunda-feira, no âmbito do Imposto Municipal sobre Imóveis as taxas de 0,8% aos prédios urbanos e a de 0,5% aos prédios urbanos avaliados nos termos do CIMI.

A pressão da oposição recaiu em Graça Guedes e nos

autarcas de Anta, Guetim, Paramos e Silvalde, com o argumento da conjuntura socioeconómica, agravada com outras despesas correntes inflacionadas, tendo o antense Napoleão Guerra observado a Jorge Carvalho (CDU) que não pactuava com chantagem, justificando, como os restantes presidentes de Junta votantes

a favor, que votara "em consciência".

Como Jorge Carvalho e Vítor Solteiro (Bloco de Esquerda), Vicente Pinto apelara ao voto contra no sentido do IMI corresponder à capacidade financeira dos cidadãos em busca da "qualidade de vida" defendida por Simplício Guimarães (CDS-PP).

Igualmente foi aprovado por maioria, com dez votos contra e três abstenções, um empréstimo a longo prazo de 1 022 449 euros para saneamento financeiro, tendo antes Rolando de Sousa, vice-presidente do executivo camarário, justificado à (também tenaz) oposição (nesta matéria) a necessidade de tal opção, esclarecendo, entretanto, que "a Câmara Municipal de Espinho não se enquadra acima do limite do endividamento legal".

No exercício desta votação, Napoleão Guerra rejeitou, como na situação anterior, a crítica à postura dos presidentes de Junta, agora mais vinculada por João Passos (PSD), registando que "o representante da Junta de Espinho absteve-se".

Na quinta-feira, foi aprovada, por maioria, uma recomen-

dação do social-democrata João Passos visando a resolução do "problema causado pelo estacionamento dos autocarros na Avenida 24 a todos aqueles que por ali circulem, quer a peões, quer a automobilistas", e a criação de "mais zonas sinalizadas – passadeiras – para que os peões possam atravessar a avenida em segurança".

Do mesmo autor foi aprovada uma recomendação para a construção de passeios na Rua 32, a Norte da Rua 19 até à Rua 62.

Simplício Guimarães aproveitou a oportunidade "para questionar à Junta de Espinho a razão pela qual é a freguesia do concelho com maior área de passeios em terra batida..."

Por unanimidade foi ainda aprovada outra proposta de João Passos recomendando "higiene e asseio nas ruas da cidade."

Com duas abstenções foi também aprovada uma proposta de Alexandre Silva visando condições de transporte colectivo para os habitantes do bairro social do lugar da Quinta de Paramos.

Luís Montenegro revela apoio do PSD à ideia, mas...

# Cartão único de identificação com "prazo ambicioso (do Governo)"

Face à proposta governamental para a criação de um cartão de identificação múltipla que incluiu uma zona específica destinada a leitura óptica e incorpora um circuito integrado (*chip*), que, além do certificado relativo à identificação electrónica, de activação imediata com a entrega do cartão, pode conter, por vontade do respectivo titular, o certificado para a assinatura electrónica e uma zona destinada a arquivar informações pessoais, Luís Montenegro manifestou a

discordância no que concerne aos prazos para discussão e lançamento efectivo do dito cartão único, observando que "esta matéria é demasiado séria e sensível para ser apreciada com demagogias ou habilidades."

Considerando "relevante porque se aproveita essa alteração para condensar num só cartão além daquela, a identificação fiscal, de segurança social e de utente de saúde, eliminando quatro cartões distintos; ainda porque esta oportu-

nidade deve abrir as portas a novas formas, expeditas e seguras, de relacionamento do cidadão com a Administração, potenciando o uso de serviços electrónicos e, finalmente, relevante porque tal impulso legislativo se cruza e relaciona com os direitos fundamentais das pessoas, mormente no que tange à protecção de dados pessoais e às garantias de privacidade dos cidadãos", o deputado espinhense defendeu a posição do PSD nesta matéria: "Compreendermos e acom-



panharmos a possibilidade de integração num só documento, de forma individualizada e sem cruzamento de dados, as identificações previstas e até outras que futuramente se pos-

sam igualmente considerar, como a carta de condução e a identificação eleitoral."

Cartão único, que visa permitir ao respectivo titular provar a sua identidade perante

terceiros através da leitura dos elementos visíveis, coadjuvada pela leitura óptica de uma zona específica; provar a sua identidade através de autenticação electrónica; e autenticar de forma unívoca, através de uma assinatura electrónica qualificada, a sua qualidade de autor de um documento electrónico.

"O PSD já disse, noutras ocasiões, que a ideia, em si mesma, de criação de um cartão do cidadão não deve ser desprezada. Trata-se, todavia, de uma medida que, pela sua complexidade e melindre ao nível dos direitos fundamentais, não se compadece com inusitadas pressas."

O ministro de Estado e da Administração Interna já anunciou publicamente que o novo cartão do cidadão arrancará como projecto-piloto nos Açores no final de 2006 e que a sua emissão em território nacional começará de forma faseada a partir de Julho do próximo ano.

"É um prazo demasiado ambicioso. Por nós, seremos colaboradores mas, senhor ministro, esta proposta de lei só agora deu entrada na Assembleia da República e a ponderação do Parlamento não pode ser atropelada pelo calendário político do Governo. De resto, a Comissão Nacional de Protecção de Dados não pôde pronunciar-se, como seria desejável, antes deste debate."

O Grupo de Silvalde do Movimento Independente Força Espinho emitiu o seguinte comunicado:

"Há um ano, aquando das eleições autárquicas, o Movimento Independente Força Espinho apresentou três candidaturas a sufrágio: Câmara Municipal e Assembleia Municipal de Espinho e Junta de Freguesia de Silvalde. Esta última, constituída por uma equipa jovem e motivada, liderada por Arminda Ferro, com vontade de tirar Silvalde do esquecimento.

Esse grupo afirmou-se e, no dia 9 de Outubro de 2005, elege-se, pela primeira vez, um candidato com projecto independente, sem subjugação partidária. Cerca de 500 silvaldenses acreditaram e hoje, Arminda Ferro, vogal da Assembleia de Freguesia de Silvalde, faz valer um projecto prático e viável.

Sendo desenvolvido dentro de quatro paredes, o trabalho dos vogais da Assembleia de Freguesia, não é muito visível aos cidadãos e não reflecte para o exterior a inquietação de quem luta pelo desenvolvimento da vila... Não fosse o trabalho da imprensa local, noticiando o desempenho do órgão deliberativo, nenhum silvaldense teria noção que há alguém que se preocupa em combater a inércia e os atropelos constantes que se instalaram, tanto neste órgão (Assembleia de Freguesia) como no órgão executivo da Junta de Freguesia.

E perguntamos: Porque não comparecem os silvaldenses às Assembleias? Porque não intervêm nas sessões? Porque não se interessam?... Não!... Simplesmente, porque não têm conhecimento da realização das sessões! Porque o público só pode intervir no fim de cada sessão!... Pois é... Já quando a noite vai longa e, depois de assistir, na maioria das vezes, a debates longos, maçudos, áridos, sem levarem a conclusão nenhuma, devido ao atropelos de funcionamento e da atitudes antidemocráticas por parte do executivo.

Propôs Arminda Ferro, alterações ao regimento: que o período de intervenção do público passasse a ter lugar no início das sessões, e, que os Editais fossem também distribuídos por outros locais públicos da freguesia, de forma a permitir um envolvimento global da população... Não foi aprovada! Chegam os dedos de uma mão para contabilizar o número de pessoas que intervêm em cada sessão. Mas, se nem o edital afixado em local de estilo é visível!... Se o executivo afixa cópias dos jornais com notícias onde o presidente da Junta é protagonista (propaganda política), também o deliberativo se pode servir desse local de estilo... Ou não?...

Realizam-se anualmente quatro sessões ordinárias, em Abril, Junho, Setembro e Novembro ou Dezembro e, várias têm

Assembleia de Freguesia

## Comunicado do Grupo de Silvalde da Força Espinho

sido os documentos apresentados. Propostas, recomendações, Votos, entre outros... Sempre com carácter de exequibilidade. Nada que seja impossível de realizar. Arminda Ferro apresentou uma recomendação à Junta de Freguesia no sentido de providenciar, junto dos organismos competentes – Estradas de Portugal e Câmara Municipal de Espinho, rápida repavimentação da Estrada Nacional 109-4. Recomendou também maior celeridade no tratamento do processo protocolar para a instalação do Pólo da Biblioteca Municipal em Silvalde!!! Reivindicou, portanto, melhores acessibilidades e incremento de espaços culturais. Depois da instalação do pólo em Anta foi a vez de Paramos beneficiar deste protocolo, e, se o nosso executivo se tivesse empenhado verdadeiramente também Silvalde já o teria conseguido. Assim, continuamos mais pobres culturalmente (talvez haja interesse, por parte de algumas pessoas, que os silvaldenses estejam menos esclarecidos!...). Porque não se executam estas mais valias? Por falta de verbas, porque não é da competência da Junta. Troca-se correspondência com as entidades competentes e...! Temos que aguentar estes solavancos por quanto mais

tempo? Temos que recorrer a outros locais para sustentar a nossa educação, por quanto mais tempo? Silvalde não merece melhor? Pois, é mais fácil direccionar todas as energias para a praia, atingem-se os objectivos e para isso contam com os vogais da Assembleia. Então porque é que só faziam parte da equipa vogais do PS?

Há contudo um senão... Quando os documentos são apresentados pelos vogais (diríamos antes vogal) do PS, não existem dúvidas, nunca há razão para achar que o assunto não é importante. E, porque tudo o que se tem apresentado é necessário e relevante para Silvalde a oposição aprova. Mas... quando se pronuncia a oposição, aí, começa a revelar-se aquilo que de pior se passa na Assembleia de Freguesia. E, a vogal Arminda Ferro, sente-o na pele e revolta-se porque assistiu, nas quatro sessões deste mandato, a constantes atropelos de hierarquia, a indefinições de tomada de posição. A produção é exígua ante estas investidas. O presidente da Junta, que participa nas sessões da Assembleia de Freguesia para esclarecer os vogais e intervir nos debates, sem direito a voto, é quase sempre, quem lidera, sobrepondo-se ao presidente da Mesa da Assembleia que, esse sim deve assegurar pelo regular funcionamento desta. O presidente da Junta dirige-se aos vogais (da oposição) com arrogância, interpretando as intervenções destes como ofensas pessoais e destrata quem quer e lhe apetece, perante a passividade do presidente da Mesa... Mas se é ele o representante do órgão executivo vão os vogais dirigir-se a quem? O Presidente da Junta quer também ser poder na Assembleia, mas enquanto a Força Espinho se fizer representar isso não vai acontecer... O absolutismo acabou, a ditadura também. Pode tentar atacar ou ofender a vogal Arminda Ferro a título pessoal mas fora desse órgão, pois as sessões existem para se tratar de assuntos com interesse para o desenvolvimento e progresso da vila de Silvalde e é para isso que ela lá está. Assumiu a responsabilidade de simbolizar o descontentamento e a desilusão dos silvaldenses e vai continuar a fazê-lo e aconselhamos o Sr. presidente da Junta a rever a sua postura. Não se esqueça que os dinossauros já se extinguíram. Quem se habitua ao poder no seio das maiorias, ganha vícios, muitos maus vícios... Mas há ainda quem consiga dar a volta, pois 'ninguém é tão grande que não possa aprender, nem tão pequeno que não possa ensinar'.

Arminda Ferro vai continuar a trabalhar para que Silvalde se afirme, definitivamente, como a freguesia para onde o concelho pode crescer."

Foi inaugurado na sexta-feira à noite, o novo pólo da Biblioteca Municipal, em Paramos, no edifício/sede da Junta de Freguesia. A cerimónia contou com a presença do presidente da Câmara Municipal de Espinho, José Mota, do vereador da Cultura, Carlos Gaio, do presidente da Junta de Freguesia de Paramos, Américo Castro, da Assembleia de Freguesia de Paramos, Joaquim Meneses, da Directora da Biblioteca Municipal de Espinho, Isabel Sousa, entre outros.



José Mota na inauguração da extensão de Paramos da Biblioteca Municipal

## “Este espaço não é grande, mas tem grandes potencialidades”

Manuel Proença

No seu discurso, o presidente da Junta, Américo Castro agradeceu o empenho quer da Câmara, quer dos funcionários da Biblioteca. “Foram incansáveis”, referiu o autarca paramense.

Américo Castro, depois de elogiar a Directora da Biblioteca, Isabel Sousa e todos os seus colaboradores, fez questão de “agradecer a todos os amigos da nossa biblioteca que, ao longo dos anos nos têm oferecido livros”.

Para Américo castro “não é só de pão que vive o homem. Nós entendemos que o cimento e o asfalto e as obras são importantes para o desenvolvimento da sociedade. A qualidade de vida consegue-se com as obras, mas uma condição importantíssima terá de se completar com o saber. Temos de ter conhecimento e cultura e, por isso, entendemos ser importante investir na cultura. Criar hábitos de leitura”, disse Américo Castro.

O presidente da Junta de Freguesia de Paramos elogiou, também, a colaboração dos professores do Agrupamento Domingos Capela e referiu “o trabalho que estamos a fazer junto das escolas” e manifestou o desejo de ver o pólo da Biblioteca Municipal em Paramos “frequentado pelos alunos das escolas”. Foi por isso que a Junta de Freguesia de Paramos já deixou nas escolas, com os professores, uma ficha para que

os jovens estudantes se possam inscrever e possam usufruir do material que está à disposição do Pólo de Paramos, em todos os pólos do concelho e na própria Biblioteca Municipal.

Américo castro referiu, também, que dispõem de cinco computadores ligados à Internet e em comunicação com a Biblioteca e os diversos pólos do concelho. Disse, também o presidente da Junta de Freguesia, que tem à disposição dos jovens DVD e CD de música, pois desta forma “poderão habituar-se a frequentar a nossa biblioteca. De certeza que, um dia, eles irão levar um livro para casa”.

Américo Castro, no fim, agradeceu ao presidente da Câmara Municipal de Espinho, José Mota, por ter estado “disposto a vir à inauguração do nosso pólo da Biblioteca” e enalteceu “o esforço financeiro da Câmara Municipal e da Junta de Freguesia”.

Américo Castro concluiu com elogios ao vereador Carlos Gaio, pela “dedicação”, pois “tem sido um bom amigo de Paramos”.

Por sua vez, Carlos Gaio respondeu ao elogio de Américo Castro, dizendo que “foi desmedido à medida da generosidade do senhor presidente da Junta”.

Carlos Gaio afirmou que “há uma dinâmica em Paramos e este é um exemplo paradigmático de colaboração das autarquias. A Câmara e a Junta de Freguesia não estão de cos-



tas voltadas”.

Referindo-se ao pólo agora inaugurado, Carlos Gaio disse que “a cultura faz-se, também, semeando hábitos de leitura”.

O vereador da Cultura citou o exemplo deste concelho que, “apesar de ser pequeno, a cultura está descentralizada”.

Carlos Gaio referiu-se, também, ao presidente da Câmara, José Mota:

“Este pólo é uma promessa do presidente da Câmara e eu apenas me tenho limitado a cumprir”.

O vereador da Cultura mostrou-se, entretanto “indignado” com o facto de alguém, uma

vez ter dito que “Espinho é um deserto cultural”.

Por fim, o presidente da Câmara lembrou que “esta é mais uma das muitas extensões da Biblioteca que já abrimos. E não ficaremos por aqui!” – prometeu José Mota.

O presidente da Câmara disse, também, que a criação destas extensões da Biblioteca se deve “a um grande esforço”.

José Mota lembrou que “é com acções destas e com a participação das pessoas, como aquele que hoje se sente aqui, que podemos tornar o nosso povo, as nossas crianças e os mais velhos mais cultos e mais

bem preparados para enfrentarem a vida”.

Para José Mota “é tão importante para o ser humano enriquecer-se culturalmente como encher o estômago quando está vazio. Por isso, estes actos têm como objectivo criar condições para que a nossa gente tenha cada vez mais e mais fácil acesso à cultura”.

No entender do presidente da Câmara “este espaço não é grande, mas tem grandes potencialidades e terá, certamente, uma influência muito grande para o desenvolvimento cultural da Freguesia de Paramos”.

Por fim, José Mota, disse: “Cá estaremos nós, em conjunto com o presidente da Junta de Freguesia, Américo castro e seus colaboradores, para trabalhar no sentido de melhorar esta extensão da Biblioteca, como o temos feito em muitas coisas, com trabalho, empenho e muito sacrifício. Há entre a Câmara Municipal e a Junta de Freguesia de Paramos, como acontece com as outras, uma grande vontade de, em conjunto, resolver problemas. Considero que estas pessoas têm feito tudo para resolver problemas”.

Fotos VÍTOR LANCHIA

Na feira semanal

## Populares detêm três alegadas carteiristas

**F**oram entregues sob detenção à Polícia de Segurança Pública de Espinho, no passado dia 9, na feira semanal, três mulheres por supostamente serem as autoras de diversos furtos (carteiristas).

A detenção foi efectuada por populares, com base em queixas apresentadas por alegados lesados. As três mulheres detidas têm idades compreendidas entre as 32 e os 55 anos.

*Manuel Proença*

## Suspeita de contrafacção e usurpação

## Polícia apreende 15 mil euros em material

**A**s Brigadas de Intervenção Rápida da Secção de Espinho da Polícia de Segurança Pública apreenderam, na segunda-feira, na feira semanal, 234 pares de sapatilhas por alegada contrafacção, 248 CD e 57 DVD por suspeita de usurpação. Esta apreensão está avaliada em cerca de 15 mil euros.

A PSP de Espinho, na sequência desta acção, identificou uma mulher, feirante, residente na Maia.

*Manuel Proença*

## Por falta de carta e excesso de álcool

## Cinco detenções

**A** Polícia de Segurança Pública de Espinho deteve durante esta semana cinco indivíduos – três pela prática de condução sem estar devidamente habilitado para o efeito e dois por condução sob o efeito do álcool.

Os condutores que não possuíam a devida habilitação legal para a prática da condução eram um soldador de 51 anos, um carpinteiro de 17 anos e um comerciante de 50 anos.

Numa operação Stop realizada na madrugada de domingo, os agentes da Polícia detiveram um operário da construção civil de 28 anos, por condução de veículo automóvel, acusando uma taxa de alcoolemia de 1,69 g/l e um homem de 29 anos, de profissão desconhecida, por condução de veículo automóvel, acusando uma taxa de alcoolemia de 1,33 g/l.

Entretanto, a Esquadra de Trânsito registou, esta semana, seis acidentes de viação, dos quais resultaram quatro feridos ligeiros e levantou 179 autos de contra-ordenação, por infracção às regras de trânsito.

*Manuel Proença*

Em Silvalde, Anta e Espinho

# Atropelamento de menina e acidentes com motorizadas

**E**sta semana ficou marcada por acidentes de viação em algumas das artérias do concelho. Da parte da manhã de domingo, cerca das 11.30 horas, um embate entre uma mo-

torizada e um veículo ligeiro de passageiros na Rua da Guimbra, em Anta, provocou ferimentos graves ao motociclista, um homem de 55 anos. Os Bombeiros Voluntários de Espinho

transportaram a vítima ao hospital local e, posteriormente ao Hospital de S. Sebastião, em Santa Maria da Feira.

Na terça-feira, cerca das 15 horas, uma menina de 10 anos

foi atropelada na Estrada 109, próximo da Escola Domingos Capela, em Silvalde, por um automóvel ligeiro. A criança, que apresentava lesões nos membros superiores, foi transportada ao Hospital de Espinho pelos Bombeiros Voluntários Espinhenses.

À noite, cerca das 21.15 horas, no cruzamento das ruas 9 com a 66, uma colisão entre um veículo de duas rodas de transporte de pizzas e um ligeiro de passageiros, provocou ferimentos um homem de 29 anos. O condutor da motorizada de transporte de pizzas foi transportado ao Hospital de Espinho e, posteriormente ao de Santa Maria da Feira, pelos Bombeiros Voluntários Espinhenses.

*Manuel Proença*



Na Ponte de Anta

## Cruzamento com passadeira

**A**s passadeiras situadas no cruzamento da Ponte de Anta foram todas pintadas de novo, no fim da passada semana, tendo também sido reposta a

que se encontra junto à paragem de autocarro, situada a norte e que havia desaparecido aquando das obras de melhoramento do piso.

Este é um cruzamento muito perigoso em que os utilizadores frequentes passam muitos minutos da sua vida a tentar seguir o seu caminho,

mantendo-se a necessidade urgente de se encontrar uma solução definitiva para aquele local, apesar das melhorias recentemente efectuadas que não resolvem o caos, em especial nas horas e dias (segunda) de maior tráfego.

Falava-se da construção de uma rotunda para o local, mas essa é uma situação que parece difícil de retirar do papel.

*Sandra Soares*

### PARTICULAR COMPRA ou FINANÇIA

SE NECESSITA DE CAPITAL PARA EXPANDIR O SEU  
NEGÓCIO OU ALGO MAIS E TEM BENS IMOBILIÁRIOS

(VIVENDAS - APARTAMENTOS - TERRENOS  
- LOJAS - QUINTAS, ETC.)

Contacte-nos 916 770 119

### VENDE-SE - Anta

MORADIA NOVA, T4, escritório, lavandaria,  
garagem para 4 carros, churrasqueira e jardim.

Arquitectura moderna.

Bons acessos – Bom ambiente

Tlm. 968 077 932



### EM ESPINHO

Qualidade de vida é...

EDIFÍCIO

PROGRESSO

## FIM DE ATROPELOS!

Aproveite a praia sem preocupações para  
estacionar o seu carro em segurança!!!

Compre já o seu lugar de garagem a preços  
nunca vistos!!!

Stand de Vendas aberto todos os dias  
Ruas 8 - 12 - 33 e 35

227 324 535 • 917 587 524  
Promotor: Manuel Francisco da Silva & C.ª Lda.





No Lar da Santa Casa  
da Misericórdia

## Lions de Espinho convivem com idosos

*A tarde de sábado foi especial para os utentes do lar da terceira idade da Santa Casa da Misericórdia de Espinho que receberam a visita dos Lions de Espinho acompanhados pelo sempre animado acordeão do espinhense Sancebas.*



À semelhança do que fazem há já muitos anos, alguns companheiros dos Lions Clube de Espinho, acompanhados de elementos da sua congénere mais jovem (Leos) deslocaram-se, na tarde do passado sábado, às instalações do lar de terceira idade da Santa Casa da Misericórdia de Espinho onde passaram algumas horas em animada confraternização com os utentes e funcionários da instituição.

Para levantar a moral dos simpáticos idosos que ali passam o inverno da vida, os Lions e suas companheiras também se fizeram acompanhar do grande bairrista espinhense, Sancebas e do promissor aluno da Academia de Música de

Espinho, Gabriel.

Ao som dos seus acordeões foi a todos grato escutar as melodias de sempre, de entre as quais se destacaram a 'Miraculosa' e a 'Vareirinha', ambas de autores espinhenses, que ficarão para sempre na memória dos que têm alma vareira.

Os utentes do lar cantaram com muita alegria e saudade, havendo mesmo quem se aventurasse nuns passinhos de dança, aplaudidos com muito entusiasmo. Souberam também fazer as honras aos bolos caseiros e ao vinho do Porto que os Lions lhes levaram.

Depois do lanche seguiu-se, como habitualmente, a missa vespertina celebrada na capela do lar.

## Cinema do Casino

### Comédia

'A Senhora da Água' chega finalmente amanhã ao Casino de Espinho, ficando em exibição até à próxima quarta-feira.

O novo filme de M. Night Shyamalan – "A Senhora da Água" (Lady in the Water, no original) – passa-se num condomínio de apartamentos. A acção desencadeia-se a partir do momento em que o encarregado do condomínio, Cleveland Heep (Paul Giamatti), descobre que, de noite, a respectiva piscina está a ser regularmente visitada por alguém que não terá direito à sua utilização.

Cleveland (Paul Giamatti) tem tentado passar despercebido por entre as lâmpadas queimadas e os vidros partidos do complexo de apartamentos Cove. Mas na noite que irá mudar a sua vida para sempre, encontra uma mulher misteriosa chamada Story (Bryce Dallas Howard), que tem vivido nas passagens debaixo da piscina.

Cleveland acaba por descobrir que Story é na realidade uma "narf" – criatura semelhante a uma ninfa, pertencente a uma história de encantar épica e que tem sido perseguida por criaturas malévolas, determinadas a impedir que ela regressasse ao seu mundo. Os poderes de Story revelam qual será o destino dos moradores do complexo onde Cleveland trabalha, destino esse que está ligado directamente ao da ninfa. Em conjunto, todos têm de trabalhar para decifrar uma série de códigos que abrirão o caminho da liberdade para Story.

Cleveland terá de enfrentar os demónios que o perseguiram até ali – e os outros terão de aprender a utilizar os poderes que Story trouxe até eles – se quiserem ter sucesso na perigosa e difícil tarefa de salvar o seu mundo...e o nosso.

Esta história fantástica do fantástico está em exibição de segunda a sábado, às 15.30 e 21.30 horas e ao domingo pelas 15.30, 18 e 21.30 horas. A segunda-feira, os bilhetes no Casino de Espinho são mais baratos.



No átrio da Câmara Municipal

# Portugal em exposição

**E**ncontra-se patente no átrio da Câmara Municipal de Espinho, até ao fim deste mês uma exposição onde se dá a conhecer alguns dos mais belos recantos de Portugal através dos olhos e da lente da máquina fotográfica da inglesa Olivia Perrin.

Olivia Perrin nasceu em Hartlepool e nos últimos dez anos tem viajado muito pelas diversas regiões de Portugal pelo que as suas fotografias captam a diversidade cénica do nosso país e das suas gentes.

A fotógrafa recebeu a sua primeira máquina fotográfica aos 10 anos de idade e aí nasceu à paixão a que dedicou a sua vida, trabalhando há já 25 anos como jornalista para um jornal diário local da sua cidade. Mas, em 2000 decidiu começar a trabalhar como freelancer para poder dedicar mais tempo à fotografia no estrangeiro – principalmente na Europa.

Assim, Olívia e o seu marido, John, um devoto historia-



dor de transportes, desenvolveram uma grande afeição por Portugal dedicando-se, nos últimos 10 anos, a viajar de autocarro e de comboio por cada

região de Portugal, realizando uma exaustiva pesquisa e compilando um guia alternativo de viagens.

Olívia expõe agora o fruto

do seu trabalho que pode ser apreciados patente ao público em horário correspondente ao do funcionamento dos serviços camarários.

## Multimeios

### Semana com David Lynch

A Sala Tempus do Centro Multimeios apresenta hoje, amanhã e sábado "A Estrada perdida", enquanto que domingo, terça e quarta-feira será exibida "Uma história simples", a reposição de duas películas com a assinatura de referência de David Lynch, o cineasta de todas as estranhezas.

"Lost Highway", com Bill Pullman, Patricia Arquette, Balthazar Getty, Richard Pryor foi o filme sensação de 97 e candidato a filme do ano. Um filme intensamente envolvente e perturbante, uma viagem aos confins da alma humana, uma visão assustadora sobre esta, firmando a tese de que todos temos um demónio que nos manipula.

Quanto a "Straight Story", com Richard Farnsworth e Sissy Spacek, baseia-se em acontecimentos da vida real que ocorreram na viagem que Alvin Straight fez em 1994, com 73 anos, de Laurens, no Iowa, para Mount Zion, no Wisconsin. A viagem de mais de 500 quilómetros, num cortador de relva de 1966 da marca John Deere, demorou mais de seis semanas.

Straight empreende esta viagem para recuperar a sua relação com Lyle, o seu irmão de 76 anos, que está gravemente doente.

As sessões apresentadas na Sala Tempus decorrem diariamente, pelas 17 e 22 horas, com excepção da segunda-feira, dia de encerramento do espaço. Às terças-feiras, o cinema no Multimeios é mais barato.

A galeria mantém patente até 1 de Novembro a exposição "5 de Outubro de 1910".

Ao nível da astronomia, o Planetário apresenta as suas habituais sessões: "O Céu do Mês", sessão apresentada ao vivo (sábado, 16 horas); "Hubble, 15 Anos de Descobertas" (domingo, 16 horas); "Acampar com as Estrelas" (sábado e domingo, 17 horas); "A Zanga da Lua" (sábado e domingo, 15 horas).

**DR. ILÍDIO SANTOS**

MÉDICO DENTISTA

Consultórios:

Rua 16 (Esquina Rua 19), n.º 545-1.º Dt.º - Espinho - Telef. 22 734 29 31

R. Manuel Alves de Sá, 15 G - 4400-494 V.N. Gaia - Telef. 22 711 86 61 / 22 711 86 42

Implantes  
Ortodontia Fixa  
Prótese Fixa

Acordos com:

SAMS/QUADROS

ACASA \* CGD \* ADSE \* PSP \* SIM

ALLIANZ \* AXA \* ZURICH

Compramos todos os artigos em:  
**OURO \* PRATA \* JÓIAS**  
**CAUTELAS DE PENHOR**

Pagamos melhor e a dinheiro

2.º E ÚLTIMO ANDAR • HONESTIDADE - SIGILO - PRIVACIDADE

Rua 23, n.º 174 - Edifício S. Pedro - Sala Y - ESPINHO • Tlm.: 96 587 98 72



**Embale-se ao som do mar, em Espinho.**

**Venha para o seu recuado morar, com preços de arrasar.**

Stand de Vendas aberto todos os dias  
Ruas 8 - 12 - 33 e 35

227 324 535 • 917 587 524  
Promotor: Manuel Francisco da Silva & C.ª Lda.



Foto VÍTOR LANCHA

É no âmbito do projecto "Ao sabor da ciência" que a Biblioteca Municipal de Espinho pretende levar a cultura a casa das pessoas, com a distribuição de 300 mil sacos de pão ilustrados com pequenos textos e biografias de quatro autores portugueses. Iniciativa patrocinada pela Fundação Calouste Gulbenkian, que conta com a colaboração da empresa de panificação e pastelaria AIPAL.

Aipal, Gulbenkian e Biblioteca Municipal em projecto inovador

## "Alimento para o corpo e para a alma"

**Sandra Soares**

Oferecer alimento para o corpo e para a alma, um gesto simples mas compensador para quem vê os seus escritos serem distribuídos pela casa dos espinhenses numa coisa tão simples como é um saco de pão.

Assim mesmo encara esta iniciativa José Vaz, um dos quatro autores portugueses de histórias infanto-juvenis cujos textos ilustram os 300 mil sacos de pão que a AIPAL vai distribuir até ao final do ano, numa iniciativa inédita levada a cabo pela Biblioteca Municipal de Espinho com o patrocínio da Fundação Ca-

louste Gulbenkian, no âmbito do projecto "Ao Sabor da Ciência".

José Vaz lembra que o que estimula os escritores é saber que a sua criatividade tem repercussão, "os livros são como barquinhos de papel no mar da vida e quantos mais portos atingirem mais motivação temos para continuar a traba-

lhar", daí a importância desta iniciativa simples mas de grande significado.

O escritor é representado nos sacos de pão por um pequeno excerto do seu livro "As lágrimas do Malmequer", o texto de Manuel António Pina foi retirado do "Inventão", um excerto de "Maldita Matemática" de Álvaro Magalhães também ilustra um dos sacos e de Vergílio Alberto Vieira foram escolhidas duas quadras de "História de uma Estrela".

Os quatro pequenos textos seleccionados para ilustrarem os sacos de pão têm em comum o facto de estarem de alguma forma ligados à ciência, abordando a matemática, o espírito inventivo, a astronomia e o espírito crítico, já que tal como o nome indica o projecto "Ao Sabor da Ciência" visa apresentar a

leitura como caminho para a ciência e a pesquisa, na convicção de que, através da leitura, se pode sempre desenvolver o conhecimento, a pesquisa e um maior acesso à informação.

No âmbito deste projecto, a iniciativa espinhense foi uma das que recebeu maior apoio da fundação Gulbenkian exactamente pela sua originalidade, já que os sacos de pão são uma forma diferente de levar os textos às pessoas, como a responsável pela biblioteca, Isabel Sousa, sublinha, referindo que o projecto não irá ficar por aqui estando já a ser estudadas novas parcerias.

A colaboração da AIPAL na concretização da iniciativa foi aliás fundamental, mas nada difícil de conseguir até porque como António Gaio,

associado da empresa, refere, "quando nos contactaram acedemos de imediato e ficámos entusiasmados com a ideia até porque é uma forma da AIPAL se distinguir, uma vez que através do pão levámos alimento ao espírito".

E acrescenta: "estamos muito satisfeitos com a iniciativa e convictos e que o público irá aderir, mostrando grande interesse nesta divulgação".

Este projecto foi apresentado na passada quinta-feira nas instalações da AIPAL situadas na Rua 19 e daí para cá os bonitos sacos de pão começaram a ser distribuídos pelas 10 padarias que fazem parte do grupo chegando a casa das pessoas que, ao colecioná-los, poderão abrir o "apetite" para um bom livro.

### CASIMIRO DE ANDRADE

**MÉDICO DENTISTA**

Consultório: **Rua 22 (Junto à Câmara)**  
Telef. 227344909

### DOMUSGEST

**ADMINISTRAÇÃO DE CONDOMÍNIOS**

*Confie na nossa experiência*

Rua 21, n.º 755 - 1.º Dto. (junto às Finanças)  
Telef. 22 732 08 66 • Tlm. 96 487 51 54

### MÉDICOS DENTISTAS

**JORGE FERREIRA  
BRUNO MORRIS**

SAMS QUADROS  
SAMS \* CGD  
ADVANCE CARE \* MÉDIS

Edifício S. Pedro  
Sala W  
Rua 23, n.º 174  
Telef. 22 734 86 93

**vende-se - espinho**

t2+1 - centro usado, em bom estado, 1.º andar, ponte nascente. cozinha em faia com electrodomésticos. com mobília. **excelente preço!**

**cgr**

Espinho | Avenida 32, 788

227 340 017 | 966 344 583

**vende-se - junto a espinho**

moradias t4 prontas a habitar com aspiração central, electrodomésticos, tectos falsos com focos, recuperador de calor, arrumos, lavandaria, garagem fechada 2 carros, terraço e jardim. **aceitamos permutas**

**cgr**

Espinho | Avenida 32, 788

227 340 017 | 966 116 732

**vende-se - anta**

moradias e lotes de terreno em loteamento junto a Espinho, moradias em construção t5 com áreas e acabamentos excelentes. lotes para moradias de 2, 3 e 4 frentes. todas as infra-estruturas já concluídas

**cgr**

Espinho | Avenida 32, 788

227 340 017 | 966 344 404

Associação  
de Pais  
da Laranjeira  
Assembleia

A Associação de Pais ou Encarregados de Educação de Alunos da Escola Secundária Dr. Manuel Laranjeira vai realizar no dia 27, pelas 21.15 horas, uma Assembleia Geral Ordinária, nas instalações daquele estabelecimento de ensino.

Eis a ordem de trabalhos: apreciação e aprovação do relatório de Actividades e Contas da Direcção e Parecer do Conselho Fiscal; eleição dos corpos gerentes; designação dos representantes dos pais e encarregados na Assembleia da Escola. Outros assuntos de interesse.

No Auditório  
de Gaia  
"Energia"  
de Ana del Rio

"Energia" foi o tema escolhido pela pintora espanhola radicada em Espinho, Ana del Rio, para a exposição no Auditório Municipal de Gaia.

Amostra irá estar patente a partir de sábado, às 17 horas, e poderá ser visitada até 12 de Novembro entre as 15 e as 23 horas.

Com convívio e sessão solene

# Bombeiros Voluntários de Espinho festejam 111.º aniversário

A Associação Humanitária Bombeiros Voluntários de Espinho está a comemorar os seus 111 anos de existência com um programa que se iniciou já no início do mês com um animado convívio entre elementos da Direcção, Comando e corpo activo.

A tarde de sábado foi

passada no Fintas, onde se disputou uma animada e muito divertida partida de futebol em que só as canelas dos jogadores e a bola é que não se divertiram, não tendo havido vencedores nem vencedores, mas apenas muito convívio.

Seguiu-se depois um jantar que reuniu cerca de



50 pessoas à mesma mesa num restaurante da cidade, onde estiveram presentes elementos da direcção, o comando, bombeiros e bombeiras e durante o qual foram distribuídas medalhas comemorativas do acto.

Esta foi uma iniciativa organizada pela Escola de Aspirantes do Centenário que teve como objectivo reforçar os laços de amizade e cooperação tão necessários ao funcionamento diário da corporação.

Entretanto, este fim-de-semana, serão vividos os momentos mais altos do programa de aniversário

com a realização da sessão solene na tarde de domingo antecedida de desfile e de uma missa solene.

Embora o ponto alto dos festejos esteja agendado para domingo, no sábado, a partir das 15 horas realizar-se-á uma romagem aos cemitérios do concelho (Espinho, Guetim, Anta, Silvalde e Paramos), a partir das 15 horas e serão colocadas lápides nas sepulturas de Alberto Faustino (antigo comandante) e do bombeiro Armando Sá. À noite, a partir das 19 horas, realiza-se um convívio com bombeiros e seus familiares.

No domingo, às 9 horas serão hasteadas as Bandeiras no edifício quartel; às 10 horas terá início um desfile apeado e motorizado pelas principais ruas da cidade em saudação à população; às 10.15, apresentação de cumprimentos à congénere Bombeiros Voluntários Espinhenses; às 12 horas, missa em sufrágio pelos bombeiros, dirigentes e sócios falecidos; às 15 horas, Formatura Geral; às 15.30 horas, recepção às entidades convidadas; às 15.45 horas, condecorações em parada; às 16.30 horas, Sessão Solene.



## SEMINÁRIO

"As PME'S Portuguesas da Nova Europa  
Velhos Problemas para Novos Desafios"

27 Outubro 2006

### Programa

- 13h30m - Recepção aos Participantes
- 13h45m - Apresentação  
Dr. Nuno Pimenta - Presidente da Direcção
- 14h00m - As PME'S Portuguesas e os grandes desafios
  - Globalização e competitividade e a China
  - Experiências e parcerias no mercado Chinês
- 16h00m - Coffee Break
- 16h30m - A Marca como instrumento de implementação dos Produtos no Mercado
  - Algumas estratégias de sucesso
- 17h30m - Discussão em Plenário
- 18h00m - Encerramento

Local :PRAIAGOLFE Hotel  
Rua 6 - 4500-357 Espinho

Data limite Inscrição:

#### ORADORES:

Câmara Comércio Indústria Luso-Chinesa - Dra. Fernanda Ilhéu  
Edeluc - Managing Partner - Dr. Fernando Costa Freire

25-10-2006



União Europeia  
Co-Financiado pelo FSE

AMPEP - Rua 19 nº342 - 2º - Sala 2.1  
Apartado 460 - 4501-913 Espinho  
Tel. 227320008 Fax. 227310101



## PIMPOLHO

Aqui a nossa amiga Mertika é de Marte e quer participar no Concurso Miss Mundo...

... mas acho que vai ser necessário explicar-lhe...

© Sarmento, José • 548  
... que os conceitos de beleza dos marcianos são um bocadinho diferentes dos conceitos de beleza dos terrenos!!!..



CASINO ESPINHO

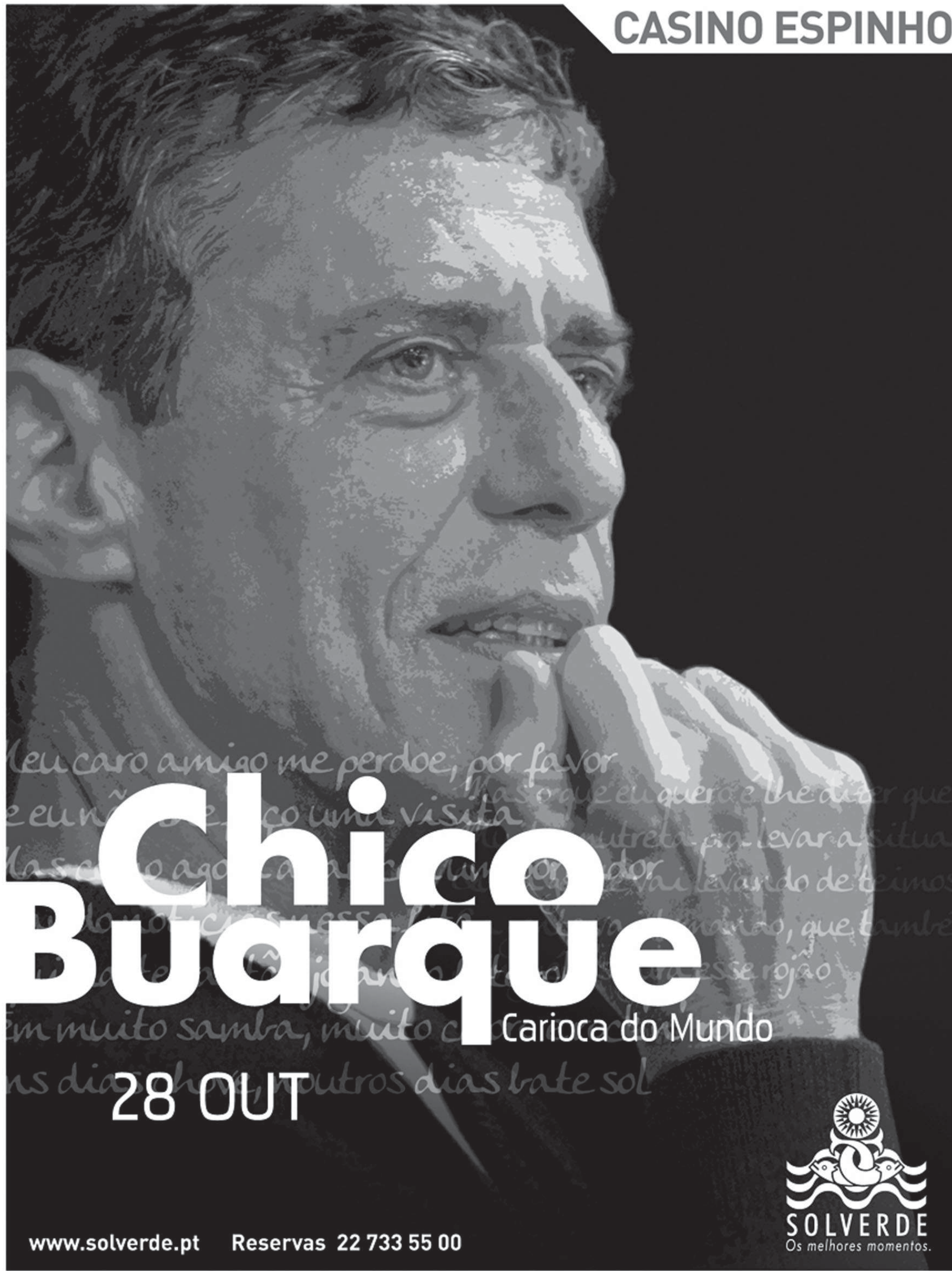

# Chico Buarque

Carioca do Mundo

28 OUT

[www.solveverde.pt](http://www.solveverde.pt) Reservas 22 733 55 00



Espinho em exposição

# Olhares

*São muitos os olhares sobre o concelho que se encontram patentes na Galeria da Junta de Freguesia de Espinho, numa exposição que resulta do concurso de fotografia levado a cabo pela Câmara Municipal e que se intitula "Onde o Olhar se prende". Os vencedores foram conhecidos na noite de sábado.*



**Sandra Soares**

Subordinado ao tema "Espinho – imagens e vivências de um concelho" e tendo por objectivo incentivar a produção fotográfica enquanto modo privilegiado de comunicação e expressão, o concurso de fotografia "Onde o olhar se prende" contou com várias dezenas de inscritos que apresentaram trabalhos onde fica retratada a riqueza da arte da fotografia.

A exposição patente na Junta de Freguesia de Espinho é, como alguém disse na sua inauguração, "a reunião de muitos olhares" que ficaram presos num lugar, num momento vivido na cidade, no concelho...

Ainda assim, o vereador da cultura da Câmara Municipal, Carlos Gaio, aproveitou o momento da inauguração para, referindo-se aos temas escolhidos para os trabalhos, deixar um desafio a quem gosta de fotografia.

"Há horizontes onde o olhar se podia ter prendido, pois Espinho é pequeno, mas não é tão pequeno assim, mostrando-se muito rico nas suas diversidades. Há muita coisa que não aparece nas fotografias e dificilmente é retratada mas que o merecia ser, em especial nas freguesias do concelho. Deixo assim o desafio para que numa outra edição desta iniciativa,



caso se realize, ou em outros projectos, procurem outros olhares sobre Espinho", refere.

O vereador lembrou ainda o interesse dos trabalhos apresentados a concurso, em especial os premiados, terem a maior exposição possível, referin-

do, no entanto, as dificuldades financeiras e logísticas que impedem a publicação de um catálogo. De qualquer forma, deixou o pedido aos participantes do concurso para que as fotos possam ser colocadas no site da câmara, tendo assim maior

divulgação.

O concurso estava aberto à participação de todos os interessados com idade igual ou superior a 16 anos que podiam apresentar um máximo de duas fotografias por cada uma das secções em concurso: a preto e

branco e a cores.

Os trabalhos apresentados foram devidamente avaliados pelo júri que privilegiou essencialmente dois aspectos: a abordagem estética e o sentido de conteúdo, tendo este último critério levantado alguma dis-

cussão, uma vez que os trabalhos apresentados nem sempre respeitaram integralmente o tema obrigatório a que o concurso se subordinava ou, de alguma forma, o subverteram tornando mais difícil a sua avaliação.

Ainda assim, discussões à parte, foram atribuídos três prémios e três menções honrosas em cada uma das categorias.

Fotografia a cores: 1.º prémio – "Espinho, sol e mar" de Jorge Pedro de Casais; 2.º prémio – "Outdoor" de José Guilherme Canha; 3.º prémio – "Peixeiras", de António José Moreira. Menções Honrosas – "O olhar prende-se em Espinho" de Ana Júlia Grave; "Sem título" de Susana Godinho; "Um sócio na rua 19" de Manuel António Cruz.

Fotografia a preto e branco: 1.º Prémio – "Duas...de conversa" de Pedro Vanzeler Colaço; 2.º prémio – "Ecos do passado" de Silvino Jorge Rodrigues; 3.º prémio – Conjunto da obra de Alexandra Jesus. Menções Honrosas – "O passeio" de Ana Filipa de Sousa; "Sem título II" de João Pádua; "A obra vê-se" de José Guilherme Canha.

A exposição estará patente até ao final do mês valendo a pena dar uma olhada a alguns olhares que ficaram presos a Espinho.

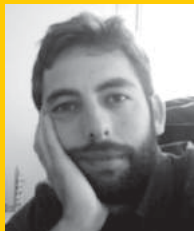

## OPINIÃO

### CONTOS ANÕES,

### ACANHADAS REFLEXÕES...

Adolfo Leitão Carvalho

## De facto

De facto é, de facto, utilizado várias vezes no meio do nosso discurso.

Quando 'de facto', de facto, é pronunciado com humildade e circunstância, esquecendo a poupa, num tom ligeiro e adaptado ao contexto daquilo que, de facto, estamos a dizer, de facto, a expressão Latina que significa *na prática* fica bem e agrada ao ouvido de quem, de facto, ouve.

No entanto, quando de facto é, de facto, exagerado no seu uso, quer oral quer escrito, torna-se, de facto, extremamente maçador ouvir a expressão 'de facto' tantas vezes. De facto, quase que não conseguimos ouvir mais nada que não, de facto, 'de facto'.

E é, de facto, uma verdadeira pena que, de facto, assim seja. É que o conteúdo vocabular que está a ser discursado, pode, de facto, muito bem ser de relevante e fulcral interesse, evidenciando, de facto, teorias e ideologias, de facto, importantes para o decurso do conhecimento da vida tal como, de facto, a conhecemos hoje.

Porém, estando de facto, efectivamente, a ser, de facto,

abusado: de facto para aqui, de facto para ali, de facto para acolá; paramos, de facto, de prestar atenção aos assuntos de assinalada consideração, passando a achar que, de facto, o 'de facto', de facto, já começa a estar, de facto, ali a mais.

Pois é! De facto, temos de ter cuidado com as repetições da mesma palavra ou expressão que, de facto, dizemos enquanto tentamos explicar a alguém o que, de facto, pensamos. Porque a única coisa que ficará na memória desse alguém, será, de facto, somente a palavra repetida; neste caso, 'de facto'.

Escusado será, de facto, dizer, que quem conseguiu ler este texto até aqui, de duas, uma: ou, de facto, não tem mais nada para fazer; ou espera que, de facto, este enfadonho, ridículo, encabulado texto termine, pelo menos, de melhor forma do que, de facto, começou. Que se veja nele, de facto, algum objectivo, quem sabe, de facto, educativo. Assim sendo, de facto, o melhor é desenganar-se, porque, de facto, este texto, de facto, já terminou.

Governo quer portagens para a A29 e o IC24

## José Mota indignado

O ministro das Obras Públicas, Transportes e Comunicações, Mário Lino, anunciou, ontem, a introdução de portagens em três das sete Scuts – Scut do Norte Litoral (à excepção da região Minho/Lima), Grande Porto e Costa de Prata – entre as quais a A29 que liga Espinho ao Porto e o IC 24.

O ministro não adiantou muitos pormenores, nem avançou datas quanto à implementação desta medida. No entanto, Mário Lino disse ontem à Antena 1, que “estou convicto de que no ano de 2007 teremos implementadas as portagens. Temos de discutir com os concessionários e de implementar um sistema de controlo e de leitura”.

Estas declarações do ministro levaram já à reacção por parte de diversos autarcas

da Área Metropolitana do Porto, entre os quais o presidente da Câmara Municipal de Espinho, José Mota.

O autarca espinhense disse ontem à Antena 1 que “estou espantado e, por este andar não sei onde isto vai parar! Cada dia que passa ouvimos alguém do Governo dizer que não serão aumentados os impostos dos portugueses! No dia seguinte, de manhã, anuncia-se mais um imposto! Este é mais um imposto para os portugueses. Não é para os ricos! É para aqueles que trabalham. É uma penalização injusta para milhares de portugueses”.

José Mota não escondeu a sua indignação e a sua surpresa, mas também não quis revelar quais as medidas que irá implementar:

“Vamos ver qual será o caminho a seguir para demons-



Foto VÍTOR LANCHÁ

trar a nossa insatisfação”, disse José Mota à Antena 1.

Entretanto, a Câmara Municipal de Ovar, presidida pelo socialista Manuel Oliveira, tam-

bém reagiu em comunicado. O autarca de Ovar diz que “sensibilizou o Ministro das Obras Públicas para o facto do concelho de Ovar ser equidistante do

Porto e de Aveiro e para a inexistência de alternativas capazes no sistema rodoviário, quer para Aveiro, quer para o Porto, o que desaconselha e

fundamenta a não aplicação de portagens para os utilizadores residentes no concelho”.

**Manuel Proença**



Fotos VÍTOR LANCHÁ

Na Rua 23

## Demolida casa da guarda da linha

A casa da guarda da PN K 316,890, mais conhecida pela casa da guarda da passagem de nível da Rua 23, foi demolida na quinta-feira. Um edifício com

muitos anos e que marcou uma grande parte da história do caminho-de-ferro em Espinho.

As obras de enterramento da linha-férrea já previam esta



demolição para mais cedo ou mais tarde.

O seu fim concretizou-se na quinta-feira ao final da manhã. Uma máquina, em muito pouco tempo, deitou abaixo o antigo edifício, até há algum tempo a esta parte, ocupado por uma funcionária da Refer, que muitas vezes gritou: “cuidado com o comboio!”

É o anunciado fim de uma dor de cabeça para muitos e muitos automobilistas que ao longo dos anos atravessaram por aquela passagem, antigamente nos dois sentidos e ultimamente no sentido ascendente da Rua 23. O fim, é claro, com o enterramento da linha-férrea.

Por outro lado, a demolição deste edifício antevê o fim da velha estação de comboios de Espinho... em breve!

**Manuel Proença**

## AMPEP Novos desafios

No âmbito dos programas desenvolvidos pelo Instituto de Emprego e Formação Profissional, surge em 1997, uma iniciativa com o objectivo de dinamizar e reforçar a qualidade competitiva das pequenas e médias empresas do nosso tecido empresarial – o programa REDE – que se enquadra, nomeadamente em estruturas de consultoria, formação e apoio à gestão, para além de promover emprego qualificado a jovens recém-licenciados.

A AMPEP (Associação dos Médios e Pequenos Empresários Portugueses) sempre preocupada com as dificuldades inerentes à conjuntura socioeconómica da realidade empresarial e, numa abrangência a nível nacional, não tem descurado os incentivos e os novos desafios proporcionados pelo IEFP, colocando ao dispor dos seus associados toda a informação e apoio técnico necessário.

Desta vez, estas duas estruturas em parceria, vão dinamizar um seminário subordinado ao tema "As PME'S Portuguesas da Nova Europa – Velhos Problemas para Novos Desafios" a decorrer no Hotel PraiaGolfe, em Espinho, no próximo dia 27, pelas 13h30m.

Sob a intervenção de Fernanda Ilhéu (secretária-geral da Câmara do Comércio e Indústria Luso-Chinesa) e Fernando Costa Freire (Edeluc – Managing Partner), "pretende-se trazer à discussão uma análise dos novos desafios que têm vindo a ser colocados às nossas PME'S, nomeadamente com a recente entrada de alguns países na União Europeia e consequente alargamento de mercado. Vão também ser debatidas questões que se prendem com a abertura aos países de Leste e ao continente asiático e disponibilizada informação, no que diz respeito a instrumentos disponíveis aos empresários, que os permitam fazer face aos desafios de mercado e competitividade."

Entre outras, esta é uma das iniciativas levadas a cabo pela AMPEP e o Programa REDE, com parceria renovada desde 2003, "em prol do desenvolvimento do tecido empresarial português e que merece reconhecimento pelo inconformismo face à estagnação económica, tendo sempre como directriz a dinamização e o envolvimento de todos os implicados."



Antigos alunos do Colégio S. Luís

Fotos CARLOS SALVADOR

# O tempo passa, mas as memórias ficam!



*"A nascente da formosa praia de Espinho, no quarteirão das ruas 28-30 e 29-31, em local tranquilo e aprazível" foi construído o edifício do extinto Colégio S. Luís, destinado a internato e externato para educação e formação escolar de rapazes.*

*E com bons resultados, mercê de ensino apropriado, esforço, tenacidade, persistência, ânimo e dedicação de docentes e, correspondentemente, de educandos.*

Os antigos alunos do Colégio S. Luís reuniram-se, no sábado, cumprindo a tradicional confraternização anual.

Logo após a missa em memória de professores e alunos falecidos e a romagem ao cemitério, centenas de antigos alunos do Colégio S. Luís almoçaram e conviveram no Hotel PraiaGolfe, trocando recorda-

ções e lembranças de tempos (idos) académicos que socialmente perduram ao longo de décadas. As emoções dos primeiros momentos do (re)encontro sucederam-se naturalmente os sorrisos rasgados e a alegria de quem recuperou (por momentos) a juventude...

Lúcio Alberto

## Iniciativa da Santa Casa da Misericórdia no salão paroquial de Espinho

Na sequência do mês do idoso, a Santa Casa da Misericórdia de Espinho vai organizar, a partir de sábado até sexta-feira (27), uma exposição intitulada "Semana do Idoso", no Salão Paroquial de Espinho, na Rua 29.

A iniciativa tem como objectivo dar a conhecer os serviços de apoio à terceira idade

# "Semana do Idoso em exposição

prestados por várias instituições do concelho de Espinho, Ovar e Santa Maria da Feira e versará sobre os seguintes te-

mas: Informação relativa aos

serviços da instituição nas valências da terceira idade; actividades e trabalhos realizados pelos idosos; animação durante a tarde pelos idosos (exemplos: dança, coro, representação, ginástica, etc.).

A exposição estará aberta ao público de sábado a quarta-feira das 14.30 às 17 horas.



O Sporting Clube de Espinho homenageou na sexta-feira os militares do Regimento de Engenharia 3 que participaram nos trabalhos de desmatção e de terraplanagem do terreno onde irá ser construído o novo estádio do clube.

A cerimónia, entre outros, contou com a presença do presidente da Direcção dos 'tigres', Rodrigo dos Santos, do presidente do Conselho Fiscal, Jorge Alves e do segundo comandante do RE3, tenente-coronel Rebelo Carvalho.



A propósito das obras de desmatção e terraplanagem do terreno do novo estádio

# Sp. Espinho homenageia militares do RE3



**Manuel Prouença**

Os 'tigres' ofereceram aos militares um diploma e uma camisola do clube, alvi-negra, com o nome de cada um deles gravado nas costas e, ao Regimento de Engenharia, uma bola assinada pelos elementos que compõem a Direcção do clube, como símbolo de gratidão, "pelo magnífico trabalho realizado".

Os militares contemplados com a homenagem dos 'tigres' foram os seguintes:

Primeiros-sargentos, Carlos Martins e Paulo Ruivo; cabos adjuntos, Pedro Freitas e Rodrigo Gonçalves; primeiros-cabos, Sérgio Videira e Hernâni Dias; segundos cabos, Nuno Lopes, Rui Santos e Carlos Gonçalves; soldados, Carlos Valente, Luís Santos, João Cunha e Pedro Fernandes.

A Direcção presidida por Rodrigo dos Santos homenageou, também, o técnico de engenharia responsável pela fiscalização da obra, Alexandrino Passos.

No seu discurso, o presidente da Direcção do Sporting Clube de Espinho, Rodrigo dos Santos, começou por dizer que "reunimo-nos aqui, hoje, não para assinalar uma efeméride ou a inauguração de uma obra, mas, sim, para registar – e sublinhar – o

reconhecimento do Sporting Clube de Espinho pelo labor desenvolvido pelos operacionais e respectivo comando do Regimento de Engenharia 3, sedado em Espinho e que tem colaborado com o progresso do nosso concelho e de outras localidades do País. Aqui e agora, iremos igualmente registar – e sublinhar – o notável desempenho do Regimento de Engenharia 3 na fase de terraplanagem e desmatção da área de terrenos onde será construído o Pólo Desportivo do Sporting Clube de Espinho, objectivamente numa primeira projecção: a construção do Estádio do Sporting Clube de Espinho".

Rodrigo dos Santos recordou que "encetado em 8 de Maio o visível e brilhante trabalho do Regimento de Engenharia 3, ficou nesta semana concluída a fase de terraplanagem e desmatção dos terrenos, a fim de proporcionar a plataforma para a efectiva construção da infraestrutura que o Sporting Clube de Espinho há tanto almeja e há tanto carece para a sua actividade competitiva".

Por isso, Rodrigo dos Santos fez questão de dizer que "em meu nome pessoal e na qualidade de presidente do Sporting Clube de Espinho quero vincar o meu apreço



Fotos VÍTOR LANCHÁ

pelo trabalho realizado pelos Operacionais e Comando do Regimento de Engenharia 3 e pela capacidade de intervenção que ficou, indubitavelmente, marcada de antemão na construção do novo Pólo Desportivo/Estádio do Sporting Clube de Espinho".

O presidente dos 'tigres' quis deixar, também, o apreço à Câmara Municipal de Espinho na pessoa do presidente José Mota, pelo incondicional apoio que nos têm prestado desde a primeira hora, aliás, corroborado pelos meus pares da Direcção e dos restantes órgãos sociais do nosso clube e ainda pelo Gabinete/Comissão de Acompanhamento da obra de construção em referência".

O timoneiro dos 'tigres' sublinhou, também, que "é de elementar justiça frisar perante os próprios e publica-

mente revelar o empenho, a organização, a capacidade, a competência e a eficiência notavelmente demonstradas pelo operacionais e comando do Regimento de Engenharia 3 na acção desenvolvida na fase de terraplanagem e desmatção dos terrenos, visando a plataforma para a construção do Pólo Desportivo/Estádio do Sporting Clube de Espinho".

Rodrigo dos Santos aproveitou para revelar que "o Regimento de Engenharia 3 ficará também perpetuado no brilhante, honroso e quase centenário historial do Sporting Clube de Espinho, graças à competência e dedicação de todos. Na importantíssima e imprescindível construção do futuro Pólo Desportivo do Sporting Clube de Espinho ficará seguramente gravada a fundamental e irrepreensível

colaboração prestada, sendo credores desta singela e merecida homenagem, com a entrega destes títulos e lembranças do clube" – concluiu.

Entretanto, no final da cerimónia, o segundo comandante do RE3, Rebelo Carvalho, disse tratar-se do "reconhecimento de uma instituição da cidade onde está o Regimento de Engenharia 3. Tivemos a oportunidade de pôr em prática, aqui, as nossas valências e, acima de tudo, reconhecer um momento de eficácia dos nossos homens", sublinhou aquele oficial de Engenharia.

Rebelo Carvalho garante que "estamos preparados para este tipo de missão de apoio às populações e que são de interesse público. Este tipo de tarefas, no dia-a-dia, são algumas das que na nossa actividade operacional po-

dem desenvolver".

E concluiu:

"Como cidadão que habito em Espinho gostaria de ver estes nossos militares a darem o primeiro pontapé no novo estádio".

Depois da cerimónia de entrega de diplomas e camisolas, na sede do clube, seguiu-se um almoço, no restaurante Espinho Mar.

No final do almoço, Alexandrino Passos fez questão de agradecer "a colaboração de todos" e pediu aos militares que "estimem os vossos instrutores" porque "eles vão fazer de todos vós uns grandes profissionais".

Alexandrino Passos referiu que nos momentos que conviveu com os militares na obra, teve a oportunidade de "relembrar os momentos que passei quando tinha a vossa idade".

Liga
Nacional-Belenenses ..... 1-1
Boavista-Naval ..... 0-1
P. Ferreira-Académica ..... 1-1
Desp. Aves-V. Setúbal ..... 1-2
U. Leiria-Benfica ..... 0-4
E. Amadora-Sporting ..... 0-1
FC Porto-Marítimo ..... 3-0
Beira-Mar-Sp. Braga ..... 0-3

Classificação	P	J	V	E	D	F-C
FC Porto	15	6	5	0	1	14-3
Sporting	15	6	5	0	1	9-3
Naval	13	6	4	1	1	7-4
Sp. Braga	13	6	4	1	1	8-3
Benfica	10	5	3	1	1	10-5
Nacional	9	6	3	0	3	6-5
Paços Ferreira	9	6	2	3	1	7-6
V. Setúbal	8	6	2	2	2	5-6
U. Leiria	7	6	2	1	3	5-10
Marítimo	7	6	2	1	3	4-7
Boavista	7	6	2	1	3	9-7
Belenenses	5	5	1	2	2	4-5
Beira Mar	5	6	1	2	3	7-12
Académica	4	6	0	4	2	7-10
Aves	2	6	0	2	4	4-11
E. Amadora	1	6	0	1	5	1-10

Próxima jornada
Boavista-Nacional
Belenenses-P. Ferreira
Académica-Desp. Aves
V. Setúbal-U. Leiria
Benfica-E. Amadora
Sporting-FC Porto
Marítimo-Beira Mar
Naval-Sp. Braga

Liga de Honra
Varzim-Portimonense ..... 2-4
Penafiel-Vizela ..... 1-4
Ol. Moscovide-Olhansense ..... 0-0
Desp. Chaves-Gondomar ..... 2-3
Gil Vicente-V. Guimarães ..... 1-1
Leixões-Trofense ..... 1-0
Feirense-Estoril ..... 1-0
Santa Clara-Rio Ave ..... 3-3

Classificação	P	J	V	E	D	F-C
Varzim	13	6	4	1	1	7-5
Feirense	11	5	3	2	0	6-1
Penafiel	11	6	3	2	1	7-6
Leixões	10	5	3	1	1	8-3
Rio Ave	9	6	2	3	1	7-7
Estoril	8	5	2	2	1	4-3
Ol. Moscovide	8	6	2	2	2	5-6
Santa Clara	8	6	2	2	2	6-9
Trofense	7	5	2	1	2	3-2
Portimonense	7	6	2	1	3	9-9
V. Guimarães	7	6	2	1	3	6-6
Gondomar	7	6	2	1	3	6-7

TOTOBOLA	
Concurso dos Órgãos de Informação n.º 43/2006 de 22/10/2006. Prognóstico "Defesa de Espinho", Redacção Desportiva:	
1. Boavista-Nacional	1
2. Benfica-E. Amadora	1
3. Setúbal-U. Leiria	2
4. Marítimo-Beira Mar	1
5. Académica-Aves	1
6. Varzim-Penafiel	1
7. Trofense-Feirense	1
8. Rio Ave-Leixões	1
9. Guimarães-Santa Clara	1
10. R. Madrid-Barcelona	1
11. Corunha-A. Madrid	1
12. Manchester Utd.-Liverpool	X
13. Udinese-Inter	2

Olhansense	6	6	1	3	2	5-8
Vizela	6	6	2	0	4	6-7
Gil Vicente	1	2	0	1	1	1-2
Chaves	1	6	0	1	5	3-8

Próxima jornada
Varzim-Penafiel
Vizela-Ol. Moscovide
Olhansense-Desp. Chaves
Gondomar-Gil Vicente
V. Guimarães-Santa Clara
Rio Ave-Leixões
Trofense-Feirense
Portimonense-Estoril

II Divisão
Série A
Pontassolense-Moreirense ..... 2-0
Freamunde-Maia ..... 1-0
Lixa-Vila Meã ..... 0-0
Ribeirão-Lousada ..... 2-2
Maria da Fonte-Marítimo B ..... 0-3
Fafe-Bragança ..... 2-0
Famalicao-Rib. Brava ..... 2-2

Classificação	P	J	V	E	D	F-C
Pontassolense	10	4	3	1	0	10-2
Lixa	10	4	3	1	0	5-2
Fafe	8	4	2	2	0	8-5
Moreirense	7	4	2	1	1	6-4
Ribeira Brava	6	4	1	3	0	5-3
Ribeirão	5	4	1	2	1	4-4
Maria Fonte	5	4	1	2	1	2-4
Freamunde	4	4	1	1	2	4-5
Lousada	4	4	1	1	2	4-6
Maia	4	4	1	1	2	4-7
Vila Meã	4	4	1	1	2	4-8
Marítimo B	4	4	1	1	2	5-5
Famalicao	2	4	0	2	2	4-6
Bragança	1	4	0	1	3	3-7

Próxima jornada
Pontassolense-Freamunde
Maia-Lixa
Vila Meã-Ribeirão
Lousada-Maria da Fonte
Marítimo B-Fafe
Bragança-Famalicao
Moreirense-Rib. Brava

Série C
Sp. Covilhã-Portomossense ..... 4-0
Operário-Madalena ..... 2-0
Fátima-Nelas ..... 2-0
Lusitânia-Pampilhosa ..... 2-5
Avanca-Ol. Bairro ..... 1-3
Penalva Castelo-Tourizense ..... 0-0
Mirandense-Sp. Pombal ..... 0-2

Classificação	P	J	V	E	D	F-C
Operário	9	4	3	0	1	9-4
Fátima	9	4	3	0	1	7-3
Sp. Covilhã	8	4	2	2	0	10-5
Avanca	7	4	2	1	1	7-6
Pombal	7	4	2	1	1	5-2
Nelas	7	4	2	1	1	4-4
Pen. Castelo	6	4	1	3	0	3-1
Oliv. Bairro	6	4	2	0	2	6-7
Tourizense	5	4	1	2	1	7-8
Madalena	4	4	1	1	2	3-4
Pampilhosa	3	4	1	0	3	9-10
Mirandense	2	4	0	2	2	3-7
Portomossense	2	4	0	2	2	2-8
Lusitânia	1	4	0	1	3	5-11

Próxima jornada
Sp. Covilhã-Operário
Madalena-Fátima
Nelas-Lusitânia
Pampilhosa -Avanca
Oliv. Bairro-Penalva do Castelo
Tourizense-Mirandense
Portomossense-Pombal

# Futebol popular

## Cantinho surpreendido no pontapé de saída do Campeonato

Foi dado este fim-de-semana o pontapé de saída do Campeonato de futebol popular do concelho de Espinho. A época iniciou-se com a disputa da primeira jornada das três divisões e, a grande surpresa foi a derrota do 'sempre' candidato, Cantinho da Rambóia com a Quinta de Paramos. Também o destaque na I Divisão foi pela goleada alcançada pelos campeões, Leões Bairristas, sobre o Cruzeiro de Silvalde.

No próximo fim-de-semana jogam-se os encontros da Taça Associação de Futebol Popular do Concelho de Espinho e da Taça Federação Fute-

bol Popular do Norte, onde participam as equipas espinhenses do Lomba de Paramos, Cruzeiro de Silvalde e Império de Anta.

I Divisão
Leões-Cruzeiro ..... 4-1
DP Anta-A. Esmojães ..... 2-0
Ág. Paramos-Águias Anta ..... 1-0
Qt. Paramos-Cantinho ..... 3-1
Império-Magos ..... 0-1

II Divisão
Lomba-BP Anta ..... 2-2
Novasemente-GD Outeiros ..... 1-1

Juv. Outeiros-Corredoura ..... 2-0
GD Idanha-Est. Vermelhas ..... 0-0
AD Guetim-Rio Largo ..... 3-2

III Divisão
Est. Divisão-Est. P. Anta ..... 1-2
Morgados-Corga ..... 1-0
Regresso-GD Ronda ..... 1-1
Canários-Aldeia Nova ..... 3-1

Taça Associação
1.ª Jornada
Novasemente-Corredoura (Cassufas/sábado/15h)
GD Outeiros-Est. P. Anta (Silvalde/sábado/17h)
Ass. Esmojães-Juv. Outeiros (Zona/sábado/15h)
Corga Silvalde-Est. Divisão (Silvalde/sábado/15h)
AD Guetim-Juv. Estrada (Guetim/sábado/15h)
Bairro P. Anta-GD Ronda (Rio Largo/domingo/10h)
GD Idanha-Desp. P. Anta (Guetim/domingo/10h)
Desp. Regresso-Aldeia Nova (Silvalde/domingo/10h)
Ág. Paramos-Est. Vermelhas (REE/domingo/10h)
Morgados-Qt. Paramos (Paramos/domingo/10h)

Taça Federação do Norte
Lomba Paramos-Santiagoense (Paramos/sábado/15h)
Amig. Quinchães-Cruzeiro (Quinchães/sábado/15h)
Rebordões-Império Anta (Rebordões/sábado/15h30)

Manuel Proença

## Futebol do Sp. Espinho

# Juvenis bem lançados

Com 'garra' e muita determinação, a equipa de juvenis 'A' de futebol do Sporting Clube de Espinho vai bem lançada no Campeonato Distrital da I Divisão Norte, ao alcançar a sua quarta vitória em cinco encontros disputados. Os pupilos de Silva Pereira apenas registam um empate, e mantiveram, este fim-de-semana, a invencibilidade. Os espinhenses receberam o Argoncilhe, no Campo de Treinos do Sporting Clube de Espinho, em Silvalde, e venceram por 4-2. O espinhense Pedrosa bisou, Chinoca fez o 3-0 e Zé, ao cair do pano, o 4-2. Os 'tigres' são os líderes da tabela classificativa com mais um ponto que o União de Lamas.

Também a equipa 'B' de juvenis, sob orientação de Silva Pereira, recebeu e venceu o Canedo (2-0), em encontro do Campeonato Distrital da II Divisão. Os golos foram aponta-

dos por Hugo e Sérgio, o último já em tempo de compensação.

Em encontro a contar para o Campeonato nacional da II Divisão, a equipa de juniores do Sporting Clube de Espinho, orientada por José Amadeu, perdeu em casa (campo de Treinos do Sporting de Espinho), com o Beira-Mar por 0-1. Os espinhenses acabaram por sofrer o golo da derrota aos 75 minutos. Os espinhenses estão agora a oito pontos do líder, o Beira-Mar e ocupam a quarta posição da tabela classificativa.

Também os iniciados do Sporting Clube de Espinho, orientados por Armando Teixeira, não tiveram sorte no jogo que efectuaram a contar para o Campeonato Distrital da I Divisão, perdendo o encontro que realizaram com o Paços de Brandão, no campo da Concórdia, em Nogueira da Regedoura, por 2-1. Os espinhenses abriram o marcador, aos quatro

minutos, com um golo de Luís, mas só conseguiram manter a vantagem até ao intervalo. O empate pelo Paços de Brandão foi alcançado de grande penalidade no segundo tempo. Três minutos depois o adversário dos 'tigres' chegou à vantagem. Os 'tigres' estão em quinto lugar na tabela classificativa liderada pelo Lourosa.

Eis os jogos para o fim-de-semana:

Sábado – Sanguedo-Sporting de Espinho (Escolas 'B'), às 10.30 horas; Fiães-Sporting de Espinho (Escolas 'A'), às 9.30 horas; Paços de Brandão-Sporting de Espinho (Infantis 'B'), às 9 horas, em Rio Meão; Vilamaiorense-Sporting de Espinho (Infantis 'A'), às 15 horas; Sporting de Espinho-União de Lorvão (Juniores), às 15 horas no campo de treinos do Sporting Clube de Espinh, em Silvalde.

Domingo – Sporting de Espinho-Lourosa (Iniciados 'B'), às 9 horas, no campo de treinos do Sporting de Espinho; Sporting de Espinho-União de Lamas (Iniciados 'A'), às 10.45 horas, no campo de treinos do Sporting Clube de Espinho; Relâmpago-Sporting de Espinho (Juvenis 'B'), às 9 horas; Ovarense-Sporting de Espinho (Juvenis 'A'), às 10.30 horas, no Estádio Marques da Silva, em Ovar.

Manuel Proença

## Novasemente – futsal

### Derrota caseira

A equipa de futsal da Novasemente perdeu o encontro da terceira jornada realizada este fim-de-semana, a contar para o Campeonato Nacional da III Divisão, Série B, de futsal.

Os antenses, orientados por Mário Rui, foram derrotados, em casa, pela turma da Crecor, por 2-5.

No sábado, a equipa da Novasemente vai jogar ao terreno da Arguedeira, às 17 horas.

Resultados
CS São João-Alcaria ..... 6-3
Novasemente-CRECOR ..... 2-5
Lamas Futsal-Gafanha ..... 5-2
Viseu Futsal-Pinheiro ..... 5-0
CRI Alhadense-Arguedeira ..... 3-5
Beira-Mar-Oliveirense ..... 2-1
União Cernache-S. António Grijó. 3-7

Classificação	J	V	E	D	F-C	P
Viseu Futsal	3	3	0	0	15-4	9
CRECOR	3	3	0	0	17-8	9
CS São João	3	3	0	0	15-6	9
Beira-Mar	3	2	0	1	13-10	6
Oliveirense	3	2	0	1	12-10	6
Lamas Futsal	3	2	0	1	13-10	6
S. António Grijó	3	1	0	2	10-11	3
União Cernache	3	1	0	2	9-14	3
Gafanha	3	1	0	2	10-10	3
Alcaria	3	1	0	2	10-14	3
Arguedeira	3	1	0	2	11-14	3
Novasemente	3	0	1	2	8-12	1
CRI Alhadense	3	0	1	2	10-16	1
Pinheiro	3	0	0	3	2-16	0

## Veteranos Triunfo

A equipa de veteranos do Clube Académico de Espinho venceu a Associação Atletas Veteranos do Norte 'As Árvores Morrem de Pé' por 3-1, em encontro realizado no campo de Cassufas, em Anta, no sábado.

Académico, 3 Árvores, 1

Jogo no campo de Cassufas (Anta). Árbitro: António Oliveira. Académico – Rocha; Sérgio, Fernando Couto, Carlos Alberto e Pinhal; Adriano, José Carlos e Carlos Manuel; Guedes, Tiago e Abílio. Jogaram ainda: Miguel, Fernando, Tono, Maia, Mário, Zé Beto e Branquinho. Treinador: Augusto Outeiro.

'As Árvores Morrem de Pé' – Paulo; Reis, Pina, Matos e Toné; Aires, Nandinho e João; Alex, Marques e Luís. Jogaram ainda: Nuno, Costa, Tony, Almeida, Guilherme e Osório. Treinador: José Costa. Ao intervalo: 1-0.



II Divisão - Série B

Resultados

U. Madeira-Esmoriz .....	2-4
Camacha-Sandinenses ....	3-1
Paredes-Portosantense ...	0-1
<b>Espinho-Fiães .....</b>	<b>3-3</b>
Lourosa-Marco .....	0-2
Oliveirense-Infesta .....	5-0
U. Lamas-Machico .....	0-1

Classificação

	P	J	V	E	D	M-S
<b>Sp. Espinho</b>	<b>10</b>	<b>4</b>	<b>3</b>	<b>1</b>	<b>0</b>	<b>10-6</b>
Camacha	8	4	2	2	0	6-3
Fiães	8	4	2	2	0	7-5
Esmoriz	8	4	2	2	0	5-2
Machico	7	4	2	1	1	7-6
Oliveirense	7	4	2	1	1	9-3
U. Madeira	6	4	2	0	2	7-8
Portosantense	5	4	1	2	1	4-4
Marco	4	4	1	1	2	4-5
Infesta	4	4	1	1	2	6-9
U. Lamas	3	4	1	0	3	3-6
Paredes	2	4	0	2	2	2-4
D. Sandinenses	2	4	0	2	2	3-6
Lourosa	1	4	0	1	3	5-11

Próxima jornada  
(22 Outubro)

U. Madeira-Camacha
Sandinenses-Paredes
<b>Portosantense-Espinho</b>
Fiães-Lourosa
Marco-Oliveirense
Infesta-U. Lamas
Esmoriz-Machico

Com uma soberba exibição de Miki, o Sporting de Espinho não perdeu a invencibilidade, mas desperdiçou a soberana ocasião de registar quatro vitórias em outros tantos jogos. Sim, flagrante oportunidade porque vencia por 3-0 uma equipa que até então também não sentira o amargo da derrota. O árbitro não está isento de culpas, não senhor!, mas proteste-se, por legitimidade, e não se exagere, para não agravar o prejuízo... E já agora, da próxima (situação idêntica ou parecida), joguem a bola no meio-campo adversário, ou façam-na "circular", porque até o sabem (tecnicamente) fazer! Ou não será assim?!

Com três golos de vantagem, Miki não merecia...

# A culpa não foi só do árbitro!

Lúcio Alberto

Equipou-se coloridamente, com azul e cinza, mas outrora seria observado que um senhor vestido de preto tinha prejudicado uma equipa de futebol, neste caso, no domingo, foi a do Sporting de Espinho.

Primeiro, pela dualidade disciplinar, sendo certo que se tivesse admoestado Zé Paulo (a quem se aconselha melhor atitude desportista aquando dos lançamentos laterais consequentes de "bola fora" para atendimento de lesionados) na primeira parte, o Fiães também ficaria reduzido a dez unida-

des. Benevolência também para um ou outro visitante de virilidade a extremar a agressividade.

Segundo, pela expulsão de Mário Felgueiras (que antecâmara do jogo foi aplaudido pela medalha de ouro – sem golos – nos Jogos da Lusofonia), "atropelado" – perdoe-se a expressão – no lance que originou o segundo tento do Fiães. Neste caso, o veemente protesto do guarda-redes é entendível, não sendo, contudo, perceptível eventual exagero verbal. Um golo discutível e uma expulsão evitável.

Valeu (no empate e não na vitória...) que quando Lourenço se preparava para concretizar a terceira (regulamentar) substituição do Sporting de Espinho, o árbitro aparentou despercebimento, adiando a permuta

pretendida por Vítor Pereira, pelo que Rui Pedro nem teve tempo para "aquecer" correndo para a baliza.

Antes, Moreira, que bisara na qualidade de goleador, rematou após uma falta contra o corpo de um antagonista, tendo visto o amarelo e, insatisfeito, protestou, resultando no segundo cartão e no seguinte... vermelho!

Este exemplo enquadra-se quase logo a seguir ao cenário do primeiro tento do Fiães que, assinala-se, deveu-se tão-só à displicência da equipa do Sporting de Espinho que ainda festejava os 3-0 e regressou ao seu meio-campo de costas voltadas e quase de braço dado para quem julgava "moribundo"!

O árbitro que irritou visivelmente os apaniguados espinhenses viria a conceder cinco minutos de desconto e (no quar-

to) Rui Pedro também foi "atropelado", forçando a intervenção clínica, tendo o responsável-mor do trio de arbitragem prolongado de cinco para seis vezes 60 segundos a compita. Para cúmulo, os "tigres", que não despachavam a bola para longe da sua área, nem a "guardavam", acumularam outro cartão amarelo numa reposição lateral, sendo penalizados com a inversão do benefício, seguido de pontapé de canto e... 3-3!

**Sp. Espinho, 3 Fiães, 3**

Jogo no Estádio Comendador Manuel de Oliveira Vio-las.

Árbitro: Pedro Barbosa (Porto).

**Sporting de Espinho** – Mário Felgueiras; Rufino, Hélder Vasco Edgar e Pedro Dimas; Hugo Soares, Valença, Miki e Fábio 'Espinho'; Bertinho e Moreira.

Substituições: Rufino por Cristiano (49m), Fábio 'Espinho' por Pedro Mendes (56m) e Bertinho por Rui Pedro (74m).

Não utilizados: Vítor Rodrigues, Fernando Ferreira, Paulo Gomes e Lourenço.

Cartão amarelo: Pedro Dimas, Hugo Soares, Moreira (dois), Bertinho e Cristiano.

Cartão vermelho: Moreira (acumulação de amarelos) e Mário Felgueiras.

Treinador: Vítor Pereira.

**Fiães** – Petiz; Pedrinho, Sousa, Polícia e Rui; Manarte, Marco Rocha, Zé Paulo e Hélder; Ruisinho e Romeu.

Substituições: Romeu por Marquitos (56m), Marco Rocha por Robalinho (61m) e Hélder por Armando (61m).

Não utilizados: Tiago, Ruben, Américo e Machadinho.

Cartão amarelo: Pedrinho, Sousa, Polícia, Zé Paulo e Hélder.

Treinador: José Pedro.

Ao intervalo: 1-0.

Marçador(es):

1-0, Hélder Vasco (38m);

2-0, Moreira (58m);

3-0, Moreira (64m);

3-1, Robalinho (65m);

3-2, Marquitos (72m);

3-3, Polícia (90+6m).



Fotos VÍTOR LANCHA

Voleibol no fim-de-semana

## Torneio Cidade de Espinho

O Sporting Clube de Espinho vai realizar na sexta-feira e no domingo, o 'Torneio Cidade de Espinho' em voleibol para seniores masculinos, no pavilhão Joaquim Moreira da Costa Júnior.

A prova irá contar com a participação, para além da equipa campeã nacional, da Associação Académica de Espinho, Castelo da Maia e Esmoriz Ginásio.

Eis os jogos:

Sporting de Espinho-Académica de Espinho, sexta-feira às 19 horas; Castelo da Maia-Esmoriz Ginásio, sexta-feira às 21 horas; 3.º e 4.º lugar, domingo às 15 horas; final, domingo às 17 horas.



Boxe em Matosinhos

## Miguel Ferreira vence



Álvaro Miguel Ferreira, do Sporting Clube de Espinho/Gimnoforma, conseguiu uma vitória este fim-de-semana num combate disputado na Arena de Matosinhos, diante do pugilista do Ramaldense, Ricardo Barros, na categoria de menos de 69 quilos.

O pugilista treinado por Vítor Sá está já apurado para a disputa do Campeonato Nacional da sua categoria que irá realizar-se a 4 e 5 de Novembro, em Aveiro.



Solverde Cup e Taça Casino de Espinho no Oporto Golf Club

O espinhense, Adelino Ribeiro, foi um dos grandes vitoriosos da 14.ª edição do Solverde Cup em golfe que se desenrolou na sexta-feira e no sábado nos 'greens' do Oporto Golf Club, em Silvalde e que reuniu 140 jogadores. O espinhense venceu o jogador do Estoril, José Sousa e Melo por quatro pontos de diferença na classificação geral de 'Stableford Gross'. Na terceira posição, ficou o espinhense, José Granja.

Na Taça Casino de Espinho que se disputou de sexta-feira a domingo, também nos 'greens' do Oporto Golf Club, o espinhense Hugo Mota também obteve uma vitória na geral de 'Stableford Gross', numa prova que contou com a participação de 117 jogadores. Surpreendente esta vitória do jovem golfista espinhense que este ano tem dedicado menos tempo aos treinos em favor dos seus estudos na Universidade.

Entretanto, o Oporto Golf Club empatou com o Real Club de Golf de Pedreña (9-9), num 'match' que decorreu no domingo, nos 'greens' do clube espinhense, este domingo, conjuntamente com a Taça Casino de Espinho.

Pela equipa do Oporto Golf Club, capitaneados por Nuno Carneiro, alinharam os seguintes jogadores:

Henrique de Brito e Cunha, Nuno Carneiro, Fernando Barroso, José Maria Magalhães, Francisco Olazabal, Fernando Nicolau de Almeida, Manuel Violas, José Burnay Nascimento, António Folhadela, Joaquim Paula Marques, Miguel Chaves e Gonçalo Bettencourt.

No próximo fim-de-semana os 'greens' do Oporto Golf Club vão receber, no sábado, a Taça Paulo Reis (singulares homens - Strokeplay) e no domingo, a Taça Ellen Kendall (singulares - senhoras - Strokeplay).

Eis as classificações dos torneios deste fim-de-semana:

## Adelino Ribeiro e Hugo Mota vitoriosos

### 14.º Solverde Cup

Stableford Gross (Geral) - Adelino dos Santos Ribeiro (Oporto Golf Club), 67 pontos; José Sousa e Melo (Estoril), 63; José Oliveira Granja (Oporto Golf Club), 60; Ignacio Lantero (internacional), 60; Joaquim António M. Capela (Oporto Golf Club), 59; Manuel Soares de Oliveira Violas (Oporto Golf Club), 57; Victor Brito (Nortada Golf Clube), 56; Álvaro Augusto B. da Rocha (Oporto Golf Club), 55; Eduardo Aburto (internacional), 55; Luis Sartorius (internacional), 53.

Stableford Net (Geral) - Victor Brito (Nortada Golf Clube), 77; Álvaro Augusto B. da Rocha (Oporto Golf Club), 75; António Oliveira Santos (Oporto Golf Club), 75; Rafael Garcia Madriñan (internacional), 73; Michael John N. Perkins (Oporto Golf Club), 71; Adelino dos Santos Ribeiro (Oporto Golf Club), 71; Margarida Maria B. Ferreira (Oporto Golf Club), 70; Manuel Pereira Mendes (Estela), 69; Alberto Coelho Amo (internacional), 69; Ignacio Lantero (internacional), 69.

Stableford Gross (Geral Senhoras) - Catherine Tyssen Barbosa Leao (Oporto Golf Club), 44; Maria Del Carmen Del Rio Quint (internacional), 43; Begoña Alonso (internacional), 37; Margarida Maria B. Ferreira (Oporto Golf Club), 35;

Susan Jean Howcroft (Oporto Golf Club), 34.

Stableford Net (Geral Senhoras) - Margarida Maria B. Ferreira (Oporto Golf Club), 70; Begoña Alonso (internacional), 68; Maria Del Carmen Del Rio Quint (internacional), 67; Susan Jean Howcroft (Oporto Golf Club), 67; Catherine Tyssen Barbosa Leão (Oporto Golf Club), 65.

### Prémios

Nett Homens - 1.º, Victor Brito (77); 2.º, António Oliveira Santos (75); 3.º, Rafael Garcia Madriñan (73).

Nett Senhoras - 1.ª, Margarida Ferreira (70); 2.ª, Begoña Alonso (68); 3.ª, Maria del Carmen del Rio (67).

Nett Sénior - 1.º, Álvaro Rocha (75).

Gross Sénior - 1.º, José Granja (60).

1.º Gross - Adelino Ribeiro (67); 2.º, José Sousa e Melo (63); 3.º, Ignacio Lantero (60).

Bola mais perto do buraco: 1.º dia - Senhoras - Maria Melgarejo; Homens - Andres Revuelta. 2.º dia - Senhoras - Maria Carvajal; Homens - Enrique Paredes.

'Drive' mais comprido: 1º dia - Senhoras - Elena Losa; Homens - Fernando M. Nicolau de Almeida. 2º dia - Senhoras - Catherine Leão; Homens - Joaquim Capela.

### Taça Casino de Espinho

Stableford Gross (Geral) - Hugo Miguel Rodrigues Mota (Oporto Golf Club), 33; Miguel Sarmento T. Bastos (Oporto Golf Club), 32; Bruno Rodrigues Guimarães (Oporto Golf Club), 31; Joaquim António M. Capela (Oporto Golf Club), 31; Manuel Alexandre Couto Violas (Oporto Golf Club), 31; Manuel Soares de Oliveira Violas (Oporto Golf Club), 30; Ignacio Lantero (internacional), 29; Alexandre José Barbosa Barroso (Oporto Golf Club), 28; Rui Miguel S. Pinto Camelo (Oporto Golf Club), 28; José Paulo Silva Carvalho (Oporto Golf Club), 27.

Stableford Net (Geral) - Bruno Rodrigues Guimarães (Oporto Golf Club), 49; Maria de Lourdes Sá Soares (Oporto Golf Club), 37; Manuel Mendonça Silva Carvalho (Oporto Golf Club), 37; Fernando Pinto Oliveira (Oporto Golf Club), 37; Manuel Osório de Oliveira Sousa (Oporto Golf Club), 37; Joaquim António M. Capela (Oporto Golf Club), 36; José F. Burnay Pinto Nascimento (Oporto Golf Club), 36; Henrique de Brito e Cunha (Oporto Golf Club), 36; Abel Alexandre Pinheiro Santiago (Oporto Golf Club), 35; Miguel Sarmento T. Bastos (Oporto Golf Club), 35.

Stableford Gross (Geral Senhoras) - Maria Del Carmen Del Rio Quint (internacional), 22; Maria Manuel Costa Basto (Oporto Golf Club), 18; Maria de Lourdes Sá Soares (Oporto Golf Club), 16; Rosina de Sousa Guedes (Oporto Golf Club), 13; Elza de Carvalho Oliveira (Oporto Golf Club), 12.

Stableford Net (Geral Senhoras) - Maria de Lourdes Sá Soares (Oporto Golf Club), 37; Maria Del Carmen Del Rio Quint (internacional), 34; Maria Manuel Costa Basto (Oporto Golf Club), 34; Rosina de Sousa Guedes (Oporto Golf Club), 33; Teresa Jesus Alves (Vidago), 29.

Manuel Proença

O anúncio do presidente da Junta na festa dos 20 anos da Associação Desportiva de Paramos

# “Projecto dos balneários para o complexo desportivo está aprovado”

*O presidente da Junta de Freguesia de Paramos, Américo Castro, anunciou no sábado à noite, durante o aniversário da Associação Desportiva de Paramos, que “o projecto para os balneários do complexo desportivo estão aprovados e, logo que possível, irão arrancar as obras”.*

**Manuel Proença**

A Associação Desportiva de Paramos comemorou no sábado à noite, na sua sede (antigo edifício da Junta de Freguesia), o 20.º aniversário. Uma sessão solene que contou com a presença do presidente da Câmara Municipal de Espinho, José Mota, do presidente da Junta de Freguesia, Américo Castro, da representante da Assembleia de Freguesia, Paula Colaço e, entre outros, do presidente da Associação Desportiva de Paramos, Osvaldo Colaço.

Nesta cerimónia, a Associação Desportiva de Paramos ofereceu a todos os clubes paramenses um subsídio (fruto de poupanças), cinco bolas de futebol (três para o piso sintético e duas para o pelado) e 24 coletes para treinos. Aquela entidade de Paramos apresentou, também, o seu novo estandarte.

Depois dos discursos, a Associação Desportiva de Paramos ofereceu aos clubes convidados um lanche ajantarado.

Na altura dos discursos, o presidente da Câmara Municipal de Espinho, José Mota disse que “estamos a comemorar 20 anos de uma associação desportiva muito importante por tudo aquilo que tem vindo a fazer pelo desporto no concelho e pela freguesia de Paramos. As coisas fazem-se porque há um grupo de pessoas que trabalha nesse sentido. Depois é preciso quem vá, ao longo dos anos, aguentando a existência destas instituições – é o caso da Associação Desportiva de Paramos. Muitos de vós, quando a formaram, se calhar até pensaram que nunca iria comemorar o 20.º aniversário! Espero que estejamos todos, dentro de 20 anos, para comemorar o 40.º aniversário”.

Para José Mota “é importante não esquecermos aque-

les que, ao longo de 20 anos, tudo fizeram para que pudéssemos estar aqui”.

José Mota entende que “o desporto é convívio, fraternidade e amizade. Quero dar-vos uma sugestão: para o ano vamos comemorar o 21.º aniversário numa sala maior. Queremos ter lá toda a gente que gostaria de cá estar e que não o pode fazer por causa da exiguidade da sala. Estes momentos são importantes como aquilo que se faz todas as semanas no campo de futebol. Gostaria de ver aqui as famílias dos desportistas. Nós colaboramos para que se possam cá ter os familiares pois gostam de saber com quem eles estão e também gostam de conviver.”

Quereria louvar por esta iniciativa, simbólica, mas com grande importância. Tem sido a amizade e solidariedade que têm feito para que as coisas venham a melhorar. Todos gostaríamos de ter mais, mas temos de ter a noção de que as coisas não são fáceis e de que nunca haverá dinheiro para tudo. O que importante é que nenhum sector fique esquecido. Neste caso que o desporto popular não seja esquecido. Tem vindo a melhorar”.

E prosseguiu:

“Também podemos dizer que se compararmos aquilo que existe no concelho em termos de futebol popular pelo País fora, nós até nem estamos mal! Mas isto não nos deve fazer parar. Temos de criar cada vez mais e melhores condições para que toda a nossa comunidade possa fazer desporto e nas melhores condições”.

A concluir, o presidente da Câmara disse:

“Estou certo, por aquilo que conheço da Junta de Freguesia de Paramos, da Associação de Futebol Popular e da Associação Desportiva de Paramos, de que todos continuarão interessados de trabalhar colectivamente. O presidente da Junta

de Freguesia procura trazer sempre para Paramos o melhor possível. Tem havido uma grande colaboração. É através desta comunhão de esforços e de ideias que podemos criar condições para todos aqueles que daqui a 20 anos possam falar em novas e grandes realizações ao serviço do desporto e das pessoas”.

Por sua vez, o presidente da Junta de Freguesia de Paramos, Américo Castro começou por “falar de há 13 anos a esta parte, uma vez que é dessa altura que melhor conheço”.

Segundo o autarca paramense, “a Associação Desportiva de Paramos teve um incremento de força quer pelas circunstâncias quer pelas condições. Não havia equipamentos, o campo de futebol. A partir daí aparece um dinamismo. O meu agradecimento a todas as direcções.”

Esta associação tem um dinamismo dado pela força de todas as colectividades da freguesia”.

E sublinhou: “Esta missão não é fácil. É difícil conseguir entendimento com toda esta gente. E há momentos de desânimo porque gostariam de ser reconhecidos na maioria das vezes”.

No entender de Américo Castro, “as condições que falei surgiram na nossa governação – surgiram fruto da boa colaboração entre a Junta de Freguesia e a Câmara Municipal. Conseguimos fazer uma boa equipa. É, também, fruto de uma força de vontade e de amizade do presidente da Câmara”.

Américo Castro aproveitou para anunciar que “o projecto para os balneários estão aprovados e, logo que possível, irão arrancar as obras”.

Para o presidente da Junta, “a Associação Desportiva de Paramos tem feito um grande esforço financeiro e, acima de tudo, uma gestão sábia. Por



isso, tem conseguido fazer alguns milagres.

Há a possibilidade de a Associação Desportiva de Paramos dar um subsídio a cada um dos clubes e a Junta de Freguesia sente-se vinculada a isso. Aquilo que damos ao futebol popular deu condições para que a Associação Desportiva de Paramos conseguisse um mealheiro.

Contem connosco porque tudo iremos fazer pelo desporto” – prometeu.

E concluiu:

“Temos feito tudo para ajudar as colectividades a terem sede própria”.

Na sua intervenção, o presidente da Assembleia Geral da Associação Desportiva de Paramos, Luís Marques Gomes

disse que “é com satisfação que 20 anos depois continue ligado a esta realidade”.

Para Marques Gomes, “uma terra com tantos clubes, se não tivesse uma organização destas, não seria possível realizar um trabalho destes. Esperamos que, em breve, para além do futebol, possamos albergar outras actividades desportivas.”

Agradeço a colaboração de todos e esperemos que daqui a 20 anos a Associação desportiva de Paramos esteja com muita vitalidade e que todos estejamos a festejar este aniversário” – concluiu.

Por fim, o presidente da Associação de Futebol Popular do Concelho de Espinho, Manuel Oliveira referiu que “sei o significado que esta data tem

para todos vós. A Associação Desportiva de Paramos não precisa divulgar aos quatro ventos a sua actividade. Há união. Estão todos unidos nesta luta de melhorar cada vez mais as instalações desportivas de cada clube de Paramos”.

Segundo Manuel Oliveira, “foi construído o parque desportivo que foi recebendo melhorias ao longo dos anos. Temos de estar agradecidos a Américo Castro e à sua equipa, bem como ao presidente da Câmara, José Mota. Estes políticos prometeram, lutaram e deram e julgo que o irão continuar a fazer. Espero que eles tenham a mesma confiança em nós. Tudo o que pudermos fazer por nós só nos engrandecerá” – concluiu.

Pela morte do pai

# Treinador do 'tigres' de luto

O treinador do Sporting Clube de Espinho, Vítor Pereira, está de luto pelo falecimento de seu pai, Olívio Pereira Oliveira.

O funeral do pai do técnico do 'tigres' realizou-se ontem, à tarde, da capela mortuária da Igreja Matriz de Espinho para o cemitério de Anta, onde ficou sepultado.

Ao treinador do Sporting de Espinho e à família enlutada, o jornal **Defesa de Espinho** apresenta as mais sentidas condolências.

Manuel Proença

Campeonato de hóquei em patins começa sábado

# Goleada academista na Taça de Portugal

Depois de terem encontrado algumas dificuldades na primeira eliminatória da Taça de Portugal, que muito se ficaram a dever à difícil adaptação ao piso, os academistas foram a casa do Sobreira (Paredes) de onde trouxeram uma goleada por sete golos sem resposta, passando tranquilamente à 3.ª eliminatória da competição e ganhando ânimo para a primeira jornada do Campeonato, a disputar este sábado.

A partida que abre o Cam-

peonato Nacional de hóquei em patins - II Divisão, que os academistas disputam no grupo B, está marcada para as 18 horas, no Pavilhão Arquitecto Jerónimo Reis, perante o Escola Livre, de Oliveira de Azeméis.

Disputam com os academistas esta primeira fase, da qual serão apurados os cinco melhores para competir na fase final que decidi a subida de divisão, as seguintes equipas: Biblioteca, Carvalhos, Escola

Livre A, Sanjoanense, Marinhense, Mealhada, Ac. Feira, AA Coimbra e Pasteleira.

Entretanto, os escalões de formação continuam a competir nas respectivas categorias, destacando-se, este fim-de-semana, a goleada das escolinhas. Os 'mochinhos' derrotaram a turma de Alfena por 17-1, encontrando-se ao intervalo a vencer por nove golos sem resposta.

No Campeonato Distrital, infantis e iniciados foram a casa dos vizinhos dos Carvalhos, mas enquanto que os mais velhos conseguiram uma importante vitória por dois golos, os 'Mochos' mais jovens trouxeram uma derrota por quatro bolas.

No próximo fim-de-semana jogam: Juniores - CD Póvoa-AA Espinho (sábado, 14h30); Iniciados - Gulpilhares-AA Espinho (domingo, 10h); Infantis - Gulpilhares-AA Espinho (domingo, 11h15); Escolares - CD Póvoa-AA Espinho (domingo, 14h45); Juvenis - Entrecancelas-AA Espinho (domingo 15h).

Sandra Soares

## Campeonato Nacional II Divisão Zona B 2006/2007

I Volta

1ª Jornada (21-10-2006)

Biblioteca-Carvalhos  
AA Espinho-Escola Livre  
Sanjoanense-Marinhense  
Mealhada-Ac. Feira  
AA Coimbra-Pasteleira

2ª Jornada (28-10-2006)

Carvalhos-AA Espinho  
Pasteleira-Biblioteca  
Escola Livre-Sanjoanense  
Marinhense-Mealhada  
Ac. Feira-AA Coimbra

3ª Jornada (01-11-2006)

Sanjoanense-Carvalhos  
AA Espinho-Biblioteca  
Mealhada-Escola Livre  
AA Coimbra-Marinhense  
Pasteleira-Ac. Feira

4ª Jornada (04-11-2006)

Carvalhos-Mealhada  
Biblioteca-Sanjoanense  
AA Espinho-Pasteleira  
Escola Livre-AA Coimbra  
Marinhense-Ac. Feira

5ª Jornada

(11-11-2006)

AA Coimbra-Carvalhos  
Mealhada-Biblioteca  
Sanjoanense-AA Espinho  
Ac. Feira-Escola Livre  
Pasteleira-Marinhense

6ª Jornada

(18-11-2006)

Carvalhos-Ac. Feira  
Biblioteca-AA Coimbra  
AA Espinho-Mealhada  
Sanjoanense-Pasteleira  
Escola Livre-Marinhense

7ª Jornada

(25-11-2006)

Marinhense-Carvalhos  
Ac. Feira-Biblioteca  
AA Coimbra-AA Espinho  
Mealhada-Sanjoanense  
Pasteleira-Escola Livre

8ª Jornada

(02-12-2006)

Carvalhos-Escola Livre  
Biblioteca-Marinhense  
AA Espinho-Ac. Feira  
Sanjoanense-AA Coimbra  
Mealhada-Pasteleira

9ª Jornada

(10-12-2006)

Pasteleira-Carvalhos  
Escola Livre-Biblioteca  
Marinhense-AA Espinho  
Ac. Feira-Sanjoanense  
AA Coimbra-Mealhada

II Volta

10ª Jornada

(16-12-2006)

Carvalhos-Biblioteca  
Escola Livre-AA Espinho  
Marinhense-Sanjoanense  
Ac. Feira-Mealhada  
Pasteleira-AA Coimbra

11ª Jornada

(06-01-2007)

AA Espinho-Carvalhos  
Biblioteca-Pasteleira  
Sanjoanense-Escola Livre  
Mealhada-Marinhense  
AA Coimbra-Ac. Feira

12ª Jornada

(13-01-2007)

Carvalhos-Sanjoanense  
Biblioteca-AA Espinho  
Escola Livre-Mealhada  
Marinhense-AA Coimbra  
Ac. Feira-Pasteleira

13ª Jornada

(20-01-2007)

Mealhada-Carvalhos  
Sanjoanense-Biblioteca  
Pasteleira-AA Espinho  
AA Coimbra-Escola Livre  
Ac. Feira-Marinhense

14ª Jornada

(27-01-2007)

Carvalhos-AA Coimbra  
Biblioteca-Mealhada  
AA Espinho-Sanjoanense  
Escola Livre-Ac. Feira  
Marinhense-Pasteleira

15ª Jornada

(03-02-2007)

Ac. Feira-Carvalhos  
AA Coimbra-Biblioteca  
Mealhada-AA Espinho  
Pasteleira-Sanjoanense  
Marinhense-Escola Livre

16ª Jornada

(10-02-2007)

Carvalhos-Marinhense  
Biblioteca-Ac. Feira  
AA Espinho-AA Coimbra  
Sanjoanense-Mealhada  
Escola Livre-Pasteleira

17ª Jornada

(17-02-2007)

Escola Livre-Carvalhos  
Marinhense-Biblioteca  
Ac. Feira-AA Espinho  
AA Coimbra-Sanjoanense  
Pasteleira-Mealhada

18ª Jornada

(20-02-2007)

Carvalhos-Pasteleira  
Biblioteca-Escola Livre  
AA Espinho-Marinhense  
Sanjoanense-Ac. Feira  
Mealhada-AA Coimbra

# CAFÉS

seleccionamos e torramos na nossa fábrica as melhores qualidades aos melhores preços

Casa Alves Ribeiro

Rua 19, 294 - ESPINHO

## Centro de Reabilitação Oral de Espinho

Dr. Vítor Hugo (Director Clínico)

Dr. Luís Alvim

Dr. Armando Dias da Silva

Dra. Manuela Ricardo

Dra. Raquel Pedrosa

ACASA - CGD - MEDIS - SAMS - SAMS Quadros - PSP - PT-ACS  
Rua 19, n.º 342 - 1.º - Sala 4 - 4500-177 Espinho • Telef. 227312770

## Vende-se Terreno aprovado EM ESPINHO

C/ projecto para 3 vivendas geminadas, 1 T1, 6 T2, 2 T2 c/ duplex c/ banho, quarto e salão c/ 35 m2

Tlm. 919 591 294

## Clínica Médico-Dentária Rosa Neves, Lda.

Rua 29, n.º 696 (entre as ruas 26 e 24)

Marcações pelos telef.: 22 734 01 16 e 91 496 13 67

Tlm. 96 247 02 42 • 96 411 83 50

Aluga-se

ESPINHO - T2 c/ mobília \* R/c de moradia T3 \* T1 Escritórios p/ serviços - Rua 19.

Aluga-se Estabelecimento para café snack-bar.

SANTA MARIA DA FEIRA - T1 e T2 p. Hospital.

Vende-se

ESPINHO - T2 e T1 - Novo \* T2 - Usado - Centro \* T3 - Usado \* Vivendas - Anta \* Terreno para 1 moradia - Anta.

LOUROSA, LAPA, NOGUEIRA - T2 e T3 - Novos \* Terreno - Moradias - Anta \* Moradias em Esmoriz e T1+1 como novo \* Moradia - S. Paio de Oleiros, c/ terreno. Vivenda c/ jardim.

## CLÍNICA DE MEDICINA DENTÁRIA

IMPLANTES \* ORTODONTIA

Dr. Jorge Pacheco

Dr. Gustavo Pacheco

Aos sábados por marcação  
Tlm.: 96 103 44 20

Acordos: PSP, ACASA, CGD, EDP, EUROESPUMA, PHILIPS, SAMS, CRUZ VERMELHA

R. 8, n.º 381-1.º • 4500 ESPINHO • Telef. 22 734 27 18

### Aluga-se

ESTABELECIMENTO/ARMAZÉM

C/ 100 m2 + 60 m2 DE CAVE AO NÍVEL DA RUA

### Vende-se

LOTE DE TERRENO

C/ 550 m2, PARA VIVENDA DE 4 FRENTES

Contactar: 91 959 12 94

## Vende-se

ANDAR MORADIA - JUNCAL • 115.000 euros

TERRENO - c/ casas - 2000 m2 • Rua da Aguda - Arcozelo  
325.000 euros - Urgente

Tlm. 912 402 206

## CLINICA MÉDICO LEOPOLDINA SANTOS TAVARES, LDA

Acordos: ACASA - CGD - MULTICARE

Rua 23, n.º 773 - 1.º Esq. -- 4500-277 ESPINHO

Telef: 22 732 41 21

# Gala da Associação de Natação de Aveiro

## Sporting de Espinho arrecada 11 prémios

O Sporting Clube de Espinho

foi um dos clubes que mais brilhou na Gala da Associação de Natação de Aveiro ao arrecadar 11 prémios!

Os tigres obtiveram várias distinções, colectivas e individuais, num jantar que contou com uma 'falange' de apoio aos espinhenses de quase meia centena de pessoas.



Pedro Costa, Patrícia Silva e Inês Ataíde: prémio pódio



Patrícia Silva: nadadora do ano

Prémio dos nadadores que representaram a selecção Regional de Aveiro – Alexander Cardoso, Patrícia Silva e Pedro Costa.

Prémio Pódios Nacionais – Patrícia Silva, Inês Dias e Pedro Costa.

Nadadora do Ano – Patrícia Silva.

Clube do Ano em Pólo Aquático – Sporting Clube de Espinho.

Treinador do Ano em Pólo Aquático – Geraldo Santos.

Dirigente pelo apoio prestado à Associação de Natação de Aveiro – Paulo Freitas.

Prémio de participação no Campeonato Nacional de clubes de Natação Pura – Sporting Clube de Espinho.

Prémio de participação no Campeonato Nacional de clubes de Natação Pura – Sporting Clube de Espinho.



Geraldo Santos: treinador do ano de pólo aquático

A equipa de natação do Sporting Clube de Espinho esteve presente na Gala da Associação de Natação de Aveiro (ANA) que decorreu na Pateira de Fermentelos, no sábado. Desta Gala fez parte um jantar que antecedeu a entrega de prémios a atletas, clubes e dirigentes que mais se destaca-

ram na época 2005/2006. Neste evento estiveram presentes cerca de 120 pessoas entre as quais 47 em apoio ao Sporting Clube de Espinho.

No que diz respeito aos premiados, mais uma vez os 'tigres' arrecadaram alguns dos mais importantes galardões:



Sp. Espinho: clube do ano de pólo aquático

Escolinhas de futebol

## 'Baixinhos' vencedores

As escolinhas de Eliseu Pinto, "Os Baixinhos", realizaram, no sábado, no Complexo Desportivo de Cassufas (Anta), um encontro com a Escola de Futebol "Os Fiãesinhos". "Os Baixinhos" venceram a maioria dos encontros disputados nos diversos escalões.

Eis os resultados:

Escalão – 2001/02 – 6-3
2000 – 4-3
1999 – 5-1
1998 – 1-3
1998/97 – 2-6
1997 – 6-0

Em jogo de veteranos

## Venezolano perde na Paradela

A equipa de veteranos do Centro Social Luso Venezolano foi ao terreno do Futebol Clube da Paradela perder por 3-2.

A equipa liderada por Peixinho foi aquela que mais perigo criou na fase inicial. Foi por isso, pelo domínio que ia exercendo, que chegou à vantagem com um espectacular gol de José Carlos – um pontapé de fora da grande área.

No entanto, a equipa da casa não baixou os braços e, perto do intervalo, chegou ao empate beneficiando de uma desatenção da defesa do Luso Venezolano.

Para a segunda parte as equipas vieram com o pensamento na vitória. Foi, no entanto, o Futebol Clube da Paradela que teve mais sorte ao chegar à vantagem quando nada o fazia prever. Mas o futebol é mesmo assim e nem sempre sai vitorioso que mais domina, mas quem sim quem mais marca". A equipa de Águeda marcou por três vezes...

O Luso Venezolano ainda reduziu perto do final, por Peixinho, mas não conseguiu

evitar a derrota. Boa arbitragem.

**FC Paradela, 3 Luso Venezolano, 2**

Jogo no campo do Futebol Clube da Paradela, em Águeda. Árbitro: Rui Paquete.

**FC Paradela** – Marroquino; Paulo Braz, Jorge Mendes, Daniel e Ilídio; Afonso, Orlando e Vítor Campos; Telmo, Chico Mário e Reis.

Jogaram ainda: Leal, Tino, Paquito, Manuel Fernandes, Silva e Peixinho.

Treinador/jogador: Peixinho.

**Centro Social Luso Venezolano** – Acácio; Pepe, Américo Martins, Manuel Guedes e Carlos Moreira; Domingos Faria, Carlos Couto e Henrique Vieira; Tozé Carvalho, Jaime e José Carlos.

Jogaram ainda: Leal, Tino, Paquito, Manuel Fernandes, Silva e Peixinho.

Treinador/jogador: Peixinho.

Ao intervalo: 1-1. Marcadores: Reis, Ramiro, Orlando; José Carlos e Peixinho.



Apesar dos problemas da secção

# Hóquei em campo academista vitorioso

*Depois de um final de época muito conturbado, o hóquei em campo da Académica de Espinho entrou numa nova fase com o pé direito, tendo vencido de forma brilhante as duas competições em que entrou, apesar de não ter seccionista, nem treinador. A coordenação da equipa é assumida por dois dos seus jogadores.*

**Sandra Soares**

Hugo Gonçalves e José Catarino são dois dos atletas mais antigos da secção de hó-

quei em campo da Académica de Espinho e coube-lhes a eles assumirem o papel de treinadores. Uma situação que não é fácil, pois é complicado dar ordens a colegas de equipa, ape-

sar da experiência internacional que têm, adquirida ao serviço da selecção nacional e que procuram transmitir.

E o trabalho desenvolvido parece estar a dar frutos uma vez que depois de três anos de jejum ao nível de resultados, os academistas venceram as duas competições em que entraram nesta época, conseguindo mesmo a sua primeira Supertaça.

A partida não se mostrava fácil já que iam defrontar o vencedor da dobradinha da época passada em casa deste, ainda assim os academistas uniram-se e levaram de vencida o União de Lamas por 3-2.

No fim-de-semana passado, disputaram o Torneio dos Campeões com o Lousada, o Lamas e o Clube de Futebol de Benfica, voltando a sair vencedores ao derrotarem no sábado o Lousada por 2-1 após prolongamento, resultado que repetiram na final perante o Lamas, mas desta feita no tempo complementar.

José Catarino revela que sempre acreditou poderem entrar na época com o pé direito, mostrando-se muito agradado com a total colaboração que tem sentido por parte dos colegas e muito satisfeito com as duas vitórias que têm sabor especial

exactamente pela fase que a secção atravessa.

O final da época passada foi conturbado com a saída do treinador e do seccionista Joaquim Magano. José Catarino lembra que o seccionista revelava à muito vontade, "não de abandonar, mas de sair da secção, pois tem a sua vida pessoal e profissional e isto é muito desgastante, em especial quando se anda com a casa às costas e não há ninguém que ajude, até mesmo ao nível da formação".

Ainda, assim, o atleta é peremptório ao afirmar que a continuidade da secção nunca esteve em causa, tendo ele assumido as responsabilidades administrativas da secção, com o apoio de alguns colegas e de Joaquim Magano, que apesar de ter deixado a secção, "ajuda no que pode" tendo sido indispensável nesta fase complicada da inscrição de jogadores e preparação da época".

Com o início da época e as maiores praticamente ultrapassadas, o atleta acredita que o pior já passou mas, ciente das dificuldades de dirigir a secção, revela que a actual situação não deverá ser para continuar. Os atletas lançaram o desafio a um jovem espinhense que se encontra ligado ao desporto para que assuma o cargo, cujo nome ainda não revelam, mas cuja decisão deverá ser conhecida nos próximos dias.

Em relação ao treinador, José Catarino e Hugo Gonçalves não estão interessados em seguir desde já carreira

## Calendário

### Taça Governador Civil do Porto

**1.ª Jornada**  
(21 Outubro)  
Lamas A-AAE  
Lousada B-Sport CP

**2.ª Jornada**  
(28 Outubro)  
AAE-Sport CP  
Lamas A-Lousada B

**3.ª Jornada**  
(9 Novembro)  
Lousada B-AAE  
Sport CP-Lamas A

**Final**  
(15 Novembro)

### Taça de Portugal

#### (quartos-de-final)

1.ª mão – 4 Novembro  
Ramaldense-AAE  
Sport CP-Juventude HC  
CF Benfica-Lousada  
Lamas-Cascais

2.ª mão – 11 Novembro

**½ Final e Final**  
(18/19 Novembro)

como treinadores, pelo menos no escalão sénior. Neste sentido, gostariam de encontrar um treinador para a equipa o que não é fácil já que não há muitos técnicos qualificados em Portugal.

José Catarino revela que havia dois nomes que reuniam o consenso dos atletas, Henrique Braga e Justino Pereira (ex-atleta do clube). A direcção optou pelo primeiro que apesar de inicialmente ter aceite o convite não pode assumir por questões profissionais. Ainda assim, esta é uma porta que se mantém em aberto, já que a direcção tem envidado todos os esforços no sentido de encontrar o técnico que melhor se adequa à secção.

O apoio da Direcção nunca esteve aliás em causa como sublinha José Castro, director da secção: "Hoje em dia, nenhuma secção vive sem dinheiro, porque os treinadores têm de ser pagos, há despesas com material, com inscrições, com deslocações, aluguer do campo, mas a Direcção mostra-se completamente disponível para colaborar, tendo todo o interesse e agrado na continuidade de uma secção com muita história, que Espinho reconhece e da qual se orgulha, pelo muito que já trouxe para o clube e para a cidade".

## Plantel 2006/2007

André Manuel da Silva Vieira  
Carlos Fernando da Rocha Sá Santos  
Diogo Filipe da Silva Ferreira  
Hugo Diogo Ferreira da Costa  
Hugo Feliciano Sousa Gonçalves (sub-capitão)  
Hugo Miguel de Oliveira Branco  
Hugo Miguel de Oliveira Rocha  
Igor Emanuel Seixas Ferreira  
João Pedro Costa Oliveira  
José Alberto Barge Catarino (capitão)  
Manuel Alberto Sousa Ferreira Santos  
Márcio José Martins Marques (guarda-redes)  
Mário Rodrigues Vieira (sub-capitão)  
Nelson Bruno de Oliveira Costa  
Nuno Manuel Teixeira Oliveira  
Nuno Miguel dos Santos Madureira (guarda-redes)  
Paulo Fernando da Silva Vieira  
Pedro Nuno de Sousa Gonçalves  
Ricardo Francisco da Silva Vieira  
Rui Manuel da Rocha Sá e Santos  
Rui Nuno Sá Ramos Pereira (guarda-redes)  
Sérgio da Rocha e Sousa

## esmoriz / praia

t1 \* t2 \* t2 dúplex's  
em fase de construção, com aquecimento central, aspiração, tectos falsos, soalho de madeira. visite andar modelo!

**cgr**

Feira | Rua Gilberta Paiva, 9

256 754 354 | 963 232 235

## Gabinete de Radiologia de Espinho

DR. JORGE NUNES DE MATOS  
DR.ª MARIA DO CARMO VASCONCELOS  
DR.ª HELENA CUNHA

Médicos especialistas:  
Radiologia Digital \* Radiologia Dentária \* Ecografia  
Mamografia Digital \* Densitometria Óssea \* TAC

Acordos com: ADSE, SAMS, PORTUGAL TELECOM, PSP, GNR, CGD, ACASA, MINIST. JUSTIÇA, CTT, MEDIS, MULTICARE e SNS

Consultório: R. 20, n.º 1436 r/c • Telef. 227341975 - 227314650 • Fax: 227318963  
Horário: Das 08h30 às 13h00 e das 14h00 às 19h00

## Centro de Espinho VENDO

**T4** (Av.ª 24, n.º 805) – 1.º andar, c/ marquise fechada 15 m2 aprox., garagem fechada.

**T3** (Rua 31, n.º 459) – 3.º andar, c/ 150 m2 aprox., aquec. central completo, lugar garagem e arrumos na cave.

Contacto: 91 959 12 94



«Defesa de Espinho» – 3890 – 2006-10-19

**TRIBUNAL JUDICIAL DE ESPINHO**

1.º JUÍZO

**Anúncio**

(2.ª publicação)

**Processo: 318/00.2PAESP-A****Execução por Custas****N/Referência: 1185408****Data: 14-09-2006****Exequente: Ministério Público****Executado: João Carlos Martins Gonçalves**

Correm éditos de 20 dias para citação dos credores desconhecidos que gozem de garantia real sobre os bens penhorados ao(s) executado(s) abaixo indicados, para reclamar o pagamento dos respectivos créditos pelo produto de tais bens, no prazo de 15 dias, findo o dos éditos, que se começará a contar da segunda e última publicação do anúncio.

**Bens penhorados:**

Tipo de Bem: Veículo

Matrícula: RF-16-49

Descrição: VEÍCULO AUTOMÓVEL MARCA RENAULT, MODELO 9 TL, LIGEIRO DE PASSAGEIROS, COR ENCARNADO.

Penhorado: 25-01-2005 00:00:00

Avaliado em: Euros 200,00

Penhorado ao executado: João Carlos Martins Gonçalves

Documentos de identificação: BI - 10789216, residente na Rua da Paz, 144, 4500-000 Nogueira da Regedoura.

O Juiz de Direito,

O Oficial de Justiça,

a) *Dr. João Severino*a) *Maria Julieta Almeida*

«Defesa de Espinho» – 3890 – 2006-10-19 (1.ª publicação)

**José António Resende Oliveira**

NOTÁRIO

**Cartório Notarial de José António Resende Oliveira**

Certifico narrativamente, para efeito de publicação que neste Cartório do Porto, sito à Rua do Almada, n.º 269, Terceiro, e no Livro de Notas para Escrituras Diversas número Nove-A a folhas Cento e Dezasseis se encontra exarada uma escritura de justificação notarial com a data de vinte de Setembro na qual MANUEL DIAS DE SÁ, e consorte, ROSA PINTO PEREIRA, casados no regime da comunhão geral, naturais ele da freguesia de Esmoriz, concelho de Ovar, ela de Silvalde, concelho de Espinho, e nesta última residentes, à Rua do Sisto, n.º 299, NIF's 159181003 e 159181038, para fins do disposto no n.º 1 do artigo 116 do Código do Registo Predial e nos termos do artigo 100.º do Código do Notariado, que são donos e legítimos possuidores, com exclusão de outrém do seguinte imóvel, sito na referida freguesia de Silvalde:

**Prédio rústico** - "Bacelo" - Sisto, terra de cultura (lavradia), com a área de mil e quatrocentos metros quadrados, a confrontar: do Norte com Manuel Francisco Pereira e outros; Sul: Manuel Vieira da Silva; Nascente: Caminho; Poente: Valado; inscrito na matriz sob o artigo 1551 (anteriormente 150) com o valor patrimonial tributável (e atribuído) de 16,72 Euros.

Que os ora justificantes, Manuel Dias de Sá e mulher, adquiriram aquele identificado imóvel aos titulares inscritos na competente Conservatória do Registo Predial (Espinho) por compra verbal (inexistindo título formal que a comprove) àqueles Fernando Alves Pinto e Maria Alves de Sá, no dia dezasseis de Maio de mil novecentos e oitenta e seis, residentes que foram habitualmente em Silvalde, ao Lugar do Formal.

Que eles justificantes desde então até hoje sempre têm usufruído o mesmo prédio ostensivamente como coisa própria, autónoma e exclusiva, agricultando-o, nele cultivando milho e batatas, dele retirando as utilidades normais de que é susceptível, sendo reconhecidos como seus donos por toda a gente, fazendo-o de boa fé por ignorarem lesar direito alheio, suportando os encargos da sua administração, praticando os poderes de facto inerentes ao direito de propriedade plena na convicção de não lesarem direito de outrém, de forma ininterrupta, pacificamente e à vista de toda a gente, sem dúvidas, querelas, questões ou oposição de quem quer que fosse, pelo que, na impossibilidade de poderem comprovar a aquisição do identificado imóvel, resultante da compra feita através de meras conversações verbais àquele Fernando Alves Pinto (e mulher) pelos meios normais, justificam assim, nos termos da lei civil, da forma originária, a sua aquisição por usucapião.

E tudo isto por um lapso de tempo superior a vinte anos. Está conforme o original, o que certifico.

Porto, aos 6 de Outubro do ano 2006

O Notário,

a) *José António Resende Oliveira***OS NOSSOS CLASSIFICADOS****ADVOGADOS**

DR. J. MOREIRA DE SOUSA - Advogado - Escritório: Rua 23 n.º 773-1.º Dt.º. Telef. 227342022 c/ Fax 227319505.

**ALUGA-SE**

QUARTOS, c/ casa de banho privativa, c/ cozinha, pequeno-almoço, tratamento de roupa, garagem e TV Cabo mais Sport TV. Telef: 227340002 ou 227348972.

APARTAMENTOS T0, T1, T2 e T3. Totalmente equipados, com TV Cabo mais Sport TV, telefone, garagens, limpezas. Rua 62 n.º 156. Telef.: 227310851/2 - Fax: 227310853.

ALUGA-SE QUARTOS MOBILADOS em Espinho. Contactar: 968462198 \* 917524389.

ALUGAM-SE 2 LOJAS pequenas - 1 em Espinho (Centro Comercial S. Pedro) e outra em Paramos. Alugo espaço c/ 700 m2 para stand de automóveis ou qualquer outro ramo, c/ escritório e wc, em Paramos. Tlm. 917553668.

APARTAMENTOS MOBILADOS – Centro de Espinho. Contactar: 968462198.

ALUGA-SE ARMAZÉM c/ 126 m2, Rua do Requeijo, n.º 347 - Idanha - Anta - Espinho. Preço a combinar. Telef. 227345456.

ALUGA-SE QUARTO a uma senhora com uso da casa. Próximo do Hotel Solverde. Contactar: 916612669.

ALUGA-SE SALA – Escritório/consultório c/ 2 wc's, 2.º andar c/ elevador, c/ 3 gabinetes. Área 90 m2 - Centro. Tlm. 968053539.

ALUGA-SE T2 e T4 no centro de Espinho, totalmente mobilado e equipado. Tlm. 919152140.

ALUGA-SE T3, mobilado, centro de Espinho. Telef. 919379457 / 227343411.

ALUGA-SE T1 NOVO, vista mar, vigiado/porteiro, cond. fechado, a 200 mts. praia, a 400 mts. de Espinho em São Félix da Marinha na Avenida Nova. 919180292 / 919505824.

**MÉDICOS**

- OTORRINO

DR. JOAQUIM FERREIRA MENDES - Médico especialista em ouvidos, garganta e nariz. Clínica Geral. Rua 9 n.º 295-2.º Esq. Telef:227341710.

**OFERTAS**

SENHORA IDÓNEA oferece-se para tomar conta de pessoa idosa, trabalhos domésticos ou crianças. Dão-se referências. Tlm. 965196482.

**PASSA-SE**

PASSA-SE ESTABELECIMENTO, no ramo de papelaria. Concelho de Espinho. Excelente preço. Contactar tlm. 914868818.

PASSA-SE CAFÉ SNACK-BAR, c/ salão de jogos, parque est. privado – estrada Espinho/Santa Maria da Feira. Telef. 256184496.

**PRECISA-SE**

ABERTAS INSCRIÇÕES para Multinacional em expansão em Portugal. Inscrições em: www.glteam.net/opp.

VENDEDORES de trespases, negócios e aluguer de apart. + Ajudantes de Motorista – Espinho/Arredores – Ag. 'Amiga' - 337326373.

SRS. COMERCIANTES precisamos de negócios para exploração e passagem. Liga Ag. 'Amiga' - 227326373.

PRECISA-SE EMPREGADA/O para café snack-bar. Tlm. 963571776.

**SERVIÇOS**

ESTOFADOR - Restauro todo o tipo de sofás, cadeiras, etc. Orçamentos grátis. Telef. 227344090. Rua do Passo Velho, n.º 217 - Anta.

ESTÚDIOS - LABORATÓRIOS VÍDEO VÍTOR LANCH - Gravamos em DVD as suas cassetes de vídeo - VHS - V8 e Super 8mm. Acompanhe a tecnologia gravando em DVD. Tlm. 918735306 e 962788407.

**VENDE-SE**

VENDE-SE NO CENTRO DE ESPINHO - T3 Dúplex, T2 e T3 a 2 min. de Espinho. Tlm: 919690655.

VENDE-SE T1 - S. FÉLIX DA MARINHA - Boas áreas. Ótimos acessos. Boa localização. 55.000 euros. Telef. 227343172.

VENDE-SE T1 COMO NOVO e pronto a habitar, com mobília a estrear, 3.º andar voltado para Sul, com elevador, garagem bem próxima. Junto à Estação dos C.F. — Preço: 80.000 euros (16.000 cts.), excluídos a garagem e eventuais intermediários. O próprio. Tlm. 916734203.

VENDE-SE T3 a 1 minuto do centro de Espinho, como novo c/ 3 frentes, c/ lugar de garagem para 2 carros, 4 roupeiros embutidos, lavandaria, cozinha totalmente equipada. Preço: 125.000 euros. Tlm. 939591702.

VENDE-SE EQUIPAMENTO DE CAFÉ SNACK-BAR - Balcões, máquinas e restante mobiliário a fim de desocupar a loja. Urgente. Tlm. 966788302.

VENDE-SE APARTAMENTO T2+1, em Grijó. Boa localização, 2 lugares de garagem. Trata o próprio. Tlm. 966083637.

VENDE-SE CASA c/ duas habitações (r/chão + 1.º andar) c/ entradas independentes, c/ 3 frentes e lugares de garagem. Centro de Espinho. Contactar Telef:227620207 (das 19,30 às 21 horas).

T3 A 5M ESPINHO – Último andar, 200 m2 área coberta, terraço 68 m2, sala 40 m2, cozinha equipada, garagem e arrumos. Orientação Poente/Sul. Excelente – 115.000 euros — Paulo Sérgio P. SMI - Lic.ª 824 AMI – Tel. 227830042 / 919280799.

TERRENO ESPINHO – 2800 m2. viabilidade para 3 moradias ou 1 de 4 frentes. Excelente localização – Só 140.000 euros — Paulo Sérgio P. SMI - Lic.ª 824 AMI – Tel. 227830042 / 919280799.

T2 ESPINHO – Novo, Av.ª 32, junto às escolas, excelentes áreas, sala com 40 m2, suite + wc completo, garagem, aquecimento central e estores eléctricos. Prestação desde euros 367,00 – PVP euros 135.000 – Tel. 227340017 - Tlm. 966116732 - CGR - AMI 1817.

MORADIA A 3 MINUTOS DE ESPINHO – Centro de Nogueira, lote de 700 m2, 4 frentes, para fazer algumas obras. Aceitamos permutas. Preço: 160.000,00 euros. Tel. 227340017 / 966116732 - CGR - AMI 1817.

T3 – ESPINHO – Usado, excelente estado, electrodomésticos, boas áreas, garagem fechada. Preço: 120.000 euros. Tel. 227340017 / 966344404 - CGR - AMI 1817.

T2 DÚPLEX – ESPINHO – Novo, aquecimento central, aspiração central, tectos falsos com iluminação, banheira hidromassagem, varanda, lugar de garagem. Preço: 130.000 euros. Tel. 227340017 / 966344404 - CGR - AMI 1817.

T1 – ESPINHO – Novo, r/c com terraço, aspiração central, electrodomésticos, aquecimento central. Excelente área. Lugar de garagem. Tel. 227340017 / 966344583 - CGR - AMI 1817.

T2 – ESPINHO – Usado, em bom estado. 6.º piso, com elevador, cozinha cerejeira, forno e placa, 3 varandas e lugar de garagem. Excelente oportunidade. Tel. 227340017 / 966344583 - CGR - AMI 1817.

PARTICULAR VENDE casa grande (S. João de Ver - Santa Maria da Feira), c/ garagem que dá para comércio e armazém c/ escritório + 2 casas independentes que dão para alugar, em lugar bonito e sossegado. Motivo: velhice. Bom estado. Tlm. 913008704 \* 918525868– 160.000 euros.

TERRENOS VENDEM-SE — 1800 m2, com aprovação para moradia(s) no lugar de Gavião - Esmojães; 3600 m2, junto lar 3.ª idade – Ideal para miniquinta. Trata o próprio: 227323372.

**FARMÁCIAS DE SERVIÇO****Sexta (20)** - HIGIENE ..... Rua 19, n.º 293 - Tel. **227340320****Sábado (21)** - GRANDE FARMÁCIA ..... Rua 8, n.º 1025 - Tel. **227340092****Domingo (22)**- CONCEIÇÃO ... R. S. Tiago, n.º 701 - Silvalde - Tel. **227311482****Segunda (23)** - GUEDES DE ALMEIDA ... R. 36, n.º 416 - Anta - Tel. **227322031****Terça (24)** - TEIXEIRA . Ctr. Com. Solverde/1 - Avenida 8 - Tel. **227340352****Quarta (25)** - SANTOS ..... Rua 19, n.º 263 - Tel. **227340331****Quinta (26)** - PAIVA ..... Rua 19, n.º 319 - Tel. **227340250**

**Maria Emília Gomes Loureiro**

✠ Missa do 11.º Aniversário

Seu filho, nora, neta, mãe, irmãos e demais família vêm, por este meio, participar que será rezada missa por sua alma, dia 21, sábado, pelas 19 horas, na Igreja Matriz de Espinho. Agradecem desde já a quem comparecer.



RUA 33 - ANTA - ESPINHO

✠ **Olívio Pereira de Oliveira Lopes**

Agradecimento e Missas do 7.º Dia

Sua esposa, filhos, mãe, nora, netos, irmão e restante família vêm, por este meio, agradecer, reconhecendo, a todas as pessoas amigas que estiveram presentes no funeral do seu ente querido ou de outro modo se associaram à sua dor. Comunicam que serão celebradas missas do 7.º dia, domingo, dia 22, pelas 11 horas, na Igreja Paroquial de Anta, e às 19 horas, na Igreja Matriz de Espinho. Desde já agradecem a todos quantos participaram nestas cerimónias religiosas. Bem hajam.



Anta - Espinho, 19 de Outubro de 2006

AGÊNCIA FUNERÁRIA DE MARIA DE LOURDES - Anta - Espinho - Tels.: 22 734 06 09 - 22 734 88 55



PARAMOS

**Silvério Vieira de Sá**

Agradecimento e Missa do 7.º Dia

Sua esposa, filhos, nora, netos e restante família vêm, por este meio, agradecer às pessoas que tomaram parte no funeral do seu ente querido ou que de outro modo se associaram à sua dor. Comunicam que a missa do 7.º dia será celebrada dia 24, terça-feira, pelas 19 horas, na Capela de Nossa Senhora da Guia. Desde já agradecem a todos quantos participem na Eucaristia.



Paramos, 19 de Outubro de 2006

Drª Maria Margarida Serralva e Silva  
Luís António Serralva Vieira de Sá  
Jaime Serralva Vieira de Sá  
Lúcia Maria Alves de Oliveira Reis Vieira de Sá  
Joana Gomes Pereira Vieira de Sá  
Filipe Reis Vieira de Sá  
Luís Reis Vieira de Sá

FUNERÁRIA N. S. D'AJUDA - SANCEBAS E LUÍS ALVES - ESPINHO - TEL. 22 734 51 29



ANTA

**Celeste Gomes da Rocha Soares**  
"Mateira"

Missa do 4.º Aniversário

Suas irmãs e demais família comunicam que será celebrada missa por sua alma, dia 24, terça-feira, às 8 horas, na Igreja Paroquial de Anta.

Desde já agradecem a todos quantos participem nesta Santa Eucaristia.

Anta, 19 de Outubro de 2006



**Manuel Francisco Ferreira**

Missa do 30.º Dia

Seus filhos, nora, genros, netos, bisnetos e restante família vêm, por este meio, comunicar que será celebrada missa por sua alma, dia 24, terça-feira, pelas 19 horas, na Igreja Matriz de Espinho.

Desde já agradecem a todos quantos participem na Eucaristia.

Espinho, 19 de Outubro de 2006



Joaquim Lopes Ferreira  
Maria Laura Lopes Ferreira Ribeiro  
Maria Rosa Lopes Ferreira Cales da Silva  
Maria Adelaide Lopes Ferreira Domingues  
Maria Fernanda de Oliveira Baptista  
José Manuel de Sousa Ribeiro  
Manuel José Cales da Silva  
António de Oliveira Domingues

**Laboratórios Vídeo**  
**VÍTOR LANCHA**

Com tecnologia digital  
Recorde os melhores momentos contactando o repórter fotográfico  
**VÍTOR LANCHA**

Obrigado pela preferência

24 horas por dia

Contactos:

Telem: 918 735 306  
962 788 407

GUETIM



**Fernando José Teixeira de Barros**

Missa do 6.º Aniversário

*Se alguém querido nos falta,  
E se perde um grande amor,  
Não se sofre em voz alta,  
Mas no silêncio da dor.*

Será celebrada missa por teu eterno descanso, pelas 19 horas, no dia 24, na Igreja Paroquial de Guetim.

Tua esposa



«Defesa de Espinho» - 3890 - 2006-10-19



**DIRECÇÃO-GERAL DOS IMPOSTOS**  
DF DE AVEIRO

SERVIÇO DE FINANÇAS DE ESPINHO

**Edital / Anúncio**  
(2.ª publicação)

**PROCESSO DE EXECUÇÃO FISCAL**  
**N.º 0078/2005/01031391**

DANIEL FERREIRA DIAS, Chefe do Serviço de Finanças de Espinho.

Faz saber que, nos termos do n.º 2 do artigo 239.º e n.º 1 do artigo 242.º do Código de Procedimento e Processo Tributário (CPPT), por este Serviço de Finanças correm éditos de 20 (vinte) dias, contados da data da publicação deste anúncio, citando os credores desconhecidos e os sucessores dos credores preferentes, cujos créditos gozem de garantia real sobre os bens penhorados, para, nos termos do n.º 1 do artigo 240.º do CPPT e n.º 1 do artigo 250.º do Código do

Processo Civil (CPC), reclamarem os seus créditos no prazo de 15 (quinze) dias, findos que sejam os dos éditos, no processo de execução fiscal acima identificado, instaurado por dívidas de IVA, no valor de euros 47.150,65, em que é executado António Félix de Almeida, Nif 172271100 com residência/sede em Av.ª 24, n.º 871 - 4.º Esq. - Espinho.

Mais faz saber que, nos termos do n.º 1 do artigo 244.º do CPPT, vai realizar-se no dia 28 do mês de Novembro de 2006, pelas 10 horas neste Serviço de Finanças sito à Rua 26, n.º 605 - Espinho, a venda por meio de proposta em carta fechada, nos termos do artigo 248.º e seguintes do CPPT, dos bens abaixo designados penhorados à(ao) referida(o) executada(o) no processo supra.

**DESIGNAÇÃO DOS BENS PENHORADOS**

**Verba Única – Um prédio em propriedade total, sem andares nem divisões susceptíveis de utilização independente, composto por pavilhão amplo, sanitários e arrecadação, destinado a armazém industrial, inscrito na matriz predial da freguesia de Anta sob o artigo 2047 e situado no lugar de Cassufas, descrito na CR Predial de Espinho sob o n.º 01187/140494, a que foi atribuído o valor de euros 79.700,00.**

O valor base para venda é de euros 55.790,00, o correspondente a 70% do valor atribuído na penhora, não sendo consideradas as propostas de valor inferior.

É fiel depositário dos bens penhorados o Sr. António Félix de Almeida, residente em Av.ª 24, n.º 871 - 4.º Esq. - Espinho, que os mostrará para que possam ser vistos e examinados nas condições referidas no artigo 891.º do Código do Processo Civil (CPC).

A abertura das propostas far-se-á no dia e hora acima referidos, pelo que, as mesmas terão de dar entrada neste Serviço de Finanças até àquela hora e dia. Os envelopes com as propostas, devem ser fechados, contendo no canto superior esquerdo o n.º do processo a que se referem. Serão apenas aceites as propostas que, para além de indicarem o bem a que se referem e o preço oferecido, estejam assinadas e identifiquem os proponentes mediante junção de fotocópias do bilhete de identidade e do número fiscal de contribuinte ou de pessoa colectiva.

Se no acto da venda, o preço mais elevado for oferecido por mais de um proponente, abrir-se-á logo, se estiverem presentes, licitação entre eles, salvo se declararem que pretendem adquirir o bem em compropriedade. Estando presente só um dos proponentes do maior preço, pode este cobrir a proposta dos outros, se ausentes ou não pretenderem licitar proceder-se-á a sorteio.

Sobre o valor da transmissão acrescerá, IMT e SELO.

No acto da venda deverá ser depositado a totalidade do preço oferecido, ou, a quantia mínima de 1/3, devendo a parte restante ser depositada no prazo de 15 dias, conforme nos termos da alínea d) do artigo 256.º do CPPT.

Serviço de Finanças de Espinho, aos 2006-10-03

O Chefe do Serviço de Finanças,

a) Daniel Ferreira Dias

O Escrivão,

a) Alberto Casimiro Milheiro

**Carlos Alberto Barbosa Fernando**

✠ Missa do 12.º Aniversário

Sua esposa, filhos, nora, genro e demais família, participam às pessoas de suas relações e amizade que, no próximo dia 20, sexta-feira, às 19 horas, será celebrada missa em sufrágio de sua alma, na Igreja Matriz de Espinho, pelo que desde já agradecem a quem comparecer.



PARAMOS

## ✠ Clotilde Gomes de Sá

(Viúva do Sr. Adão)

Agradecimento e Missa do 7.º Dia

Seus filhos, nora, genro, netos, bisnetos e restante família vêm, por este meio, agradecer a todas as pessoas que participaram no funeral da saudosa extinta ou que de outro modo manifestaram o seu pesar. Comunicam que a missa do 7.º dia será celebrada hoje, quinta-feira, dia 19, pelas 19 horas, na Capela de N.ª Sr.ª da Guia - Paramos. Agradecem desde já a quem comparecer.



Carlos Alberto Gomes da Costa – filho  
 Maria Emília Gomes da Costa – filha  
 Clotilde Gomes da Costa – filha  
 Inês Aleida Villarrel – nora  
 João Mendes da Silva – genro

AGÊNCIA FUNERÁRIA HENRIQUES & M. OTÍLIA, LDA. – Telef. 256 75 27 74

RUA DO COTEIRO, 425 – IDANHA - ANTA

**Hermengarda Firmino de Oliveira Rebelo**

Missa do 3.º Aniversário

Seu marido, filhos, netos, noras, genro e demais família vêm, por este meio, comunicar que será celebrada missa por alma da saudosa extinta, dia 26, quinta-feira, às 8 horas, na Igreja Paroquial de Anta. Desde já agradecem a quantos participem na Santa Eucaristia.



## Enf.ª Maria Odete Pires de Freitas Leitão Rodrigues

Agradecimento e Missa do 7.º Dia

Seu marido, filhos, noras, netos e restante família vêm, por este meio, agradecer às pessoas que tomaram parte no funeral do seu ente querido ou que de outro modo se associaram à sua dor. Comunicam que a missa do 7.º dia será celebrada dia 22, domingo, pelas 19 horas, na Igreja Matriz de Espinho. Desde já agradecem a todos quantos participem na Eucaristia.



Espinho, 19 de Outubro de 2006

Armindo Leitão Rodrigues  
 Hélder Manuel Freitas Leitão Rodrigues  
 Rui Pedro Freitas Leitão Rodrigues  
 Luzia Relvas Alves Ferreira Rodrigues  
 Célia Conceição Reis Fernandes Costa Rodrigues

FUNERÁRIA N. S. D'AJUDA - SANCEBAS E LUÍS ALVES - ESPINHO - TEL. 22 734 51 29

ESPINHO

## ✠ Mário Brandão

Missa do 30.º Dia

Suas filhas, genros, netos e demais família vêm, por este meio, participar que será celebrada missa do 30.º dia, domingo, dia 22, às 19 horas, na Igreja Matriz de Espinho.

Agradecem desde já a todos quantos participem nesta Eucaristia.

Espinho, 19 de Outubro de 2006



FUNERÁRIA CELINA SOARES & EMÍLIA FERNANDES, LDA - Ovar - Tels.: 256 57 24 55 - 256 57 24 19

## ✠ BAIRO PISCATÓRIO - CASA 62 - SILVALDE

### Manuel Pinto Gonçalves

(Manuel Baixinho)

Missa do 3.º Aniversário

Sua esposa, filhos, nora, neto e restante família vêm, por este meio, participar que será celebrada missa por alma do saudoso extinto, dia 21, sábado, às 19 horas, na Capela de Nossa Senhora do Mar.

Desde já agradecem a todos quantos participem na Santa Eucaristia.

Silvalde, 19 de Outubro de 2006

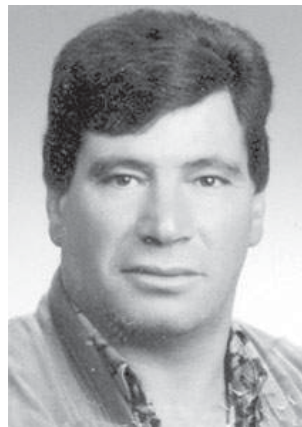

## ✠ Albino de Almeida Sobral

(Casa Sobral)

Missa do 8.º Aniversário

Sua esposa, filhas, genros, netos e bisnetos vêm, por este meio, participar que será celebrada missa por alma do saudoso extinto, dia 22, domingo, às 19 horas, na Igreja Matriz de Espinho.

Desde já agradecem a quem possa comparecer.

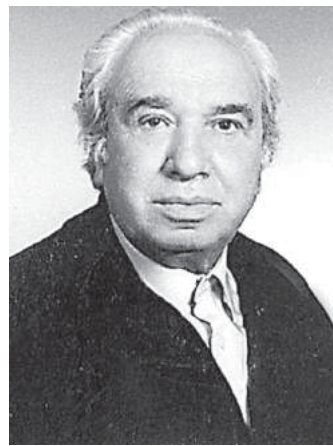

## ✠ Dr. António Pereira Pinto

Missa do 6.º Aniversário do falecimento

Sua esposa e filho vêm, por este meio, comunicar às pessoas de suas relações e amizade que será celebrada missa por alma do seu ente querido dia 22, domingo, pelas 19 horas, na Igreja Matriz de Espinho.

Desde já agradecem a todos quantos participem na Eucaristia.

Espinho, 19 de Outubro de 2006

Maria Guiomar dos Santos Adrego Pinto  
 Prof. Doutor Alberto Adrego Pinto

FUNERÁRIA N. S. D'AJUDA - SANCEBAS E LUÍS ALVES - ESPINHO - TEL. 22 734 51 29

## ✠ Alzira de Sousa Nogueira

Missa do 19.º Aniversário

Sua filha vem, por este único meio, comunicar que manda celebrar missa por alma da saudosa extinta, dia 21, sábado, às 19 horas, na Igreja Matriz de Espinho. Agradece desde já a quem possa comparecer.



ESMOJÃES - ANTA

**Joaquim Alves Ribeiro Nicolau**

Missa do 10.º Aniversário

Sua esposa, filha, genro, netos e família vêm, por este meio, comunicar que será celebrada missa por alma do saudoso extinto, dia 24, terça-feira, às 8 horas, na Igreja Paroquial de Anta.

Desde já agradecem a quem comparecer.

**Maria Emília Moreira Rodrigues**

Missa do 1.º Aniversário

Seu marido, filhos, noras, netos e demais família vêm, por este meio, comunicar que será celebrada missa por alma do seu ente querido, dia 22, domingo, às 19 horas, na Igreja Matriz de Espinho.

Desde já agradecem a quem comparecer.

Marido – António Pereira da Silva  
 Filho – Artur Henrique Moreira da Silva  
 Filho – António Paulo Moreira da Silva  
 Filha – Maria Palmira Moreira da Silva

**Eng.º Alberto de Resende Vitó**

Missa do 8.º Aniversário do falecimento

Sua esposa, filhos, noras e demais família vêm por este meio comunicar às pessoas de suas relações e amizade que será celebrada missa por alma do seu ente querido, dia 22, domingo, pelas 19 horas, na Igreja Matriz de Espinho. Desde já agradecem a todos quantos participem na Eucaristia.

Espinho, 19 de Outubro de 2006

Maria do Carmo Ávila Xavier de Faria Vitó  
 Alberto Manuel Faria de Resende Vitó  
 Rui Miguel Faria de Resende Vitó  
 Anabel Sousa Vitó  
 Maria João Justiniano Vitó

FUNERÁRIA N. S. D'AJUDA - SANCEBAS E LUÍS ALVES - ESPINHO - TEL. 22 734 51 29

As festas em honra de Nossa Senhora dos Altos-Céus e de S. Mamede foram abençoadas pela chuva que obrigou a procissão de segunda-feira a sair só à tarde e adiou a realização da Feira das Ovelhas para a tarde do próximo domingo, juntamente com a distribuição dos tremoços, caso o tempo o permita.

Ainda assim, no domingo, o lugar engalanou-se e saiu à rua para ver a procissão.



Chuva adia Feira das Ovelhas para domingo

Fotos VÍTOR LANCHÁ

# Festa molhada... festa abençoada!

Sandra Soares

**S** Pedro ajudou e nos primeiros dias de festa a chuva manteve-se afastada ajudando à animação produzida pelos conjuntos musicais e pelos concorrentes divertimentos para os mais novos.

Um dos pontos altos das festividades foi a procissão que saiu à rua depois da missa solene ao fim da manhã de domingo, percorrendo um colorido tapete que embelezou de forma esplêndida o Largo dos Altos-Céus, em frente à Capela.

Foram cerca de uma dezena os andores que saíram à rua, não tendo faltado os santos que dão nome à festa, mas também o padroeiro da freguesia, S. Martinho, transportado pelos seus mesários. S. Francisco de Assis foi carregado por portentes e funcionárias da Asso-

ciação de Socorros Mútuos de Anta e o Menino Jesus transportado por elementos do Rancho Nossa Senhora dos Altos-Céus, trajando a rigor.

Quem também não faltou à procissão foram autarcas e representantes das colectividades que seguiram atrás do pálio precedendo os fiéis que fizeram questão de acompanhar o cortejo no seu habitual percurso.

Na segunda-feira, tudo se preparava para que a procissão voltasse a sair à rua, no entanto, a chuva pregou uma partida e o cortejo só saiu já a meio da tarde, com o regresso do sol.

Também a 'Feira das Ovelhas', um dos momentos mais significativos e originais da festa, teve de ser cancelada devido ao mau tempo. Porém, o Grupo Cultural e Recreativo Semente, responsável pela organização desta iniciativa, deverá realizá-la na tarde do pró-



ximo domingo, durante a festa dos tremoços, caso o tempo o permita.

Sim, porque a festa ainda não acabou e a animação continua no sábado à noite com a actuação do agrupamento mu-

sical Impecáveis Band, a partir das 21.30 horas, seguindo-se na tarde de domingo (22) a tradicional distribuição dos tremoços animada pelo conjunto Karaoke. À noite o palco pertence ao conjunto Big Band.

Estas grandiosas festas contam com o precioso patrocínio de diversos estabelecimentos comerciais da localidade, com a colaboração a Junta de Freguesia de Anta e da Câmara Municipal

de Espinho que a comissão de festas faz questão de agradecer, deixando também o convite para que antenses e não só encham o arraial nos dias de animação que restam.