

Valor deverá ultrapassar os dois milhões de euros

## Fardo dá à costa com 240 mil doses de cocaína

página 3

Por quatro homens de etnia cigana

## Assalto à mão armada a fábrica de malhas

página 2

# Apagão!



*Cumprindo  
o tradicional  
incentivo,  
o jornal  
**Defesa  
de Espinho**  
sugere  
compras  
de Natal  
no comércio  
tradicional  
de Espinho  
e deseja  
a todos  
**Festas  
Felizes!***

PUB.



comercialização  
e promoção

apartamentos  
**T3 e T4**



no centro de Espinho, 5 famílias terão o privilégio  
de habitar um **apartamento de sonho...**

...a sua pode ser uma delas

edifício  
**atlântida**

Rua 25, nº 720 - Espinho

Visite Andar Modelo todos os dias das 14h30 às 18h30

Tel. / Fax 227 328 001 / 227 471 130 / 939 832 379

aneves-filhos@mail.telepac.pt





Desde as 6 e tal da tarde até de madrugada

# Apagão

A véspera do segundo feriado do último mês de 2006 escureceu completamente no concelho. Já tinha caído manto da noite, mas a energia eléctrica sumiu-se num apagão de que não há memória em Espinho. Já ia longa a madrugada quando a cidade foi, finalmente, iluminada, embora em Paramos e Silvalde o restabelecimento da electricidade tenha ocorrido, por fases, mais cedo...

Espinho ficou às escuras! As artérias eram apenas iluminadas pelos faróis das viaturas. Entretanto, de Esmoriz e na faixa entre Miramar e Grijó eram mais céleres as boas novas da reactivação eléctrica, sendo já visível entre as 21 e as 22 horas a luminosidade em S. Félix da Marinha. Entretanto, a zona



Foto CARLOS SALVADOR

www.beerandbeer.net

**Dezembro**

Rua 27 n.º 81  
4500 Espinho  
T. 227 310 525

07/10 Quinta a Domingo  
**Cristal Mini** 0,50

15/17 Sexta a Domingo  
**Carlsberg Mini** 0,60

22/23 Sexta a Sábado  
**Witrada**

1 L. CERVEJA	3,00
1 L. SANGRIA	3,00
1 L. RUM PEPSI	6,50
1 L. VODKA LARANJA	6,50
1 L. WHISKY PEPSI	6,40

24/25 Sábado a Domingo  
**SUPER BOCK** 0,50

29/30 Sexta a Sábado  
**JAMESON IRISH WHISKEY** 3,00

**VÉSPERA NATAL** Fechamos para descanso dos clientes das 18h às 23h30

Saboreie as nossas francesinhas

Oferta 2.ª Bebida (cerveja)

- Francesinha Barril
- Francesinha Beer
- Francesinha Burguer
- Francesinha Cervejeira
- Francesinha Flutuante
- Francesinha Invicta
- Francesinha Moda Antiga
- Francesinha Sevilhana
- Francesinha Tripeira

**31**

**REVEILLON**  
2006/2007

Jantar a partir **25€/Pax**

envolvente do Casino era beneficiada pelo gerador do próprio Casino.

"Orgulhosamente", o Casino distinguia-se na escuridão, mantendo a sua actividade enquanto a energia do gerador se mantinha incólume. Também com os seus geradores, as unidades hoteleiras garantiam os "serviços mínimos", o mesmo ocorrendo no Hospital, onde a situação era encarada com maior gravidade na eventualidade da resolução do problema se tornar ainda mais morosa.

As crianças utentes da Piscina Municipal sentiram – mais uma vez (face a pequenos apagões que ultimamente se têm verificado) – dificuldades e sustos, com os auxiliares do equipamento desportivo e das escolas utentes daquele serviço a desdobrarem-se em atenção e rapidez, evitando quedas ou outro género de acidentes. Alguns pais acorreram de imediato ao local, reclamando, entretanto, por um gerador de energia eléctrica.

A noite avançava e os restaurantes e cafés fechavam as portas, sendo, inclusive, anulados jantares de convívio natalício.

A meia-noite aproximava-se e alguns comerciantes montavam segurança própria aos estabelecimentos, desde ourivesarias a lojas de roupa, com o credo na boca... pela ("escura") oportunidade dos larápios...

Para cúmulo, os vândalos aproveitaram a ocasião para se divertirem... pondo em perigo a mobilidade dos outros, como se constata na foto – um contentor arrastado para o meio de um artéria do perímetro central urbano.

Lúcio Alberto

## Última hora

### Lista "B" excluída das eleições nos Bombeiros Voluntários Espinhenses

Liderada por Horácio Lopes Augusto (e divulgada na página 13 desta edição), a lista "B" concorrente às eleições de amanhã para o próximo triénio na Associação Humanitária dos Bombeiros Voluntários Espinhenses foi excluída por (alegadamente) incompatibilidade estatutária, segundo revelou Adérito Santos, presidente em exercício da Assembleia-geral e que assim fundamenta a decisão:

"Foram entregues ao presidente da Assembleia-geral duas listas para concorrerem entre si no acto eleitoral.

Num acto de recepção burocrático e normal, foram denominadas listas 'A' e lista 'B'.

Para que o acto eleitoral possa decorrer em harmonia com os estatutos vigentes, o presidente da Assembleia-geral analisou a situação de todos os elementos integrantes nas duas listas.

Para os devidos efeitos e para o cumprimento legal, o presidente da Assembleia-geral determinou excluir a lista 'B' do processo eleitoral, p'elo que os seus elementos não se poderão candidatar e ser votados no acto eleitoral.

Para a decisão de exclusão da lista 'B', o presidente da Assembleia-geral fundamentou a sua decisão no cumprimento dos estatutos da Associação Humanitária dos Bombeiros Voluntários Espinhenses no Capítulo III, Secção II, Deveres e Direitos dos Sócios, art. 12º, na 2º alínea e também no que refere ao art. 15º.

Assim sendo, no dia 15 de Dezembro de 2006 existe unicamente a lista 'A' a concorrer ao acto eleitoral.

Numa tentativa de contorno e flexibilização dos artigos estatutários, reuniram, em 12 de Dezembro, o presidente da Assembleia-geral e os cabeças-de-lista. Não foi possível qualquer entendimento devido a uma das partes se mostrar inflexível quanto à possibilidade da existência de duas listas a sufrágio. Ao presidente da Assembleia-geral não lhe restou outra possibilidade que não fosse excluir a lista 'B' (tinha 9 elementos integrantes que violavam claramente os estatutos)."

Semanário Registo na Direcção-Geral de Comunicação Social sob o n.º 100594

**DEFESA DE ESPINHO**

Fundado em 27/Março/1932

**PROPRIEDADE** – EMPES - Empresa de Publicidade de Espinho, Lda. Matriculada na Conservatória do Registo Comercial de Espinho sob o n.º 59, folhas 30 do livro C-1  
Capital Social: 5.200,00 Euros  
Contribuinte: 500 095 540

#### Administração

Fernando Cunha (gerente)  
Joaquim Vasconcelos (gerente)

#### Detentores com mais de 10% do capital

Solverde - Soc. de Investimentos Turísticos da Costa Verde, Lda.

#### Direcção

Lúcio Alberto  
Email - lucio.alberto@mail.telepac.pt

#### Redacção

Manuel Proença e Sandra Soares

#### Colaboradores

Elisabete Moreira, Rui Pereira e Vítor Lancha

#### Colunistas

Adérito Santos; Adolfo Leitão Carvalho; António Duarte Estêvão; António Regedor; José Sarmento; Manuel Sancebas; Maria Fernanda Barroca; Mário Frota; Marta Feijó; Napoleão Guerra; Serafim Marques e Sérgio Carvalho.

#### Departamento de Produção

António Guerra

#### Publicidade

Joaquim Natário

#### Secretaria de Administração e Redacção

Cristina Fonseca e Fernanda Oliveira

#### Serviços Administrativos e Publicidade

Av.ª 8, 456 - 1.º andar - Sala R  
Ap. 39 - 4501-853 ESPINHO Codex  
Telef. 22 734 15 25 • Fax 22 731 99 11  
Email-empes@sapo.pt

#### Departamento de Redacção

Av.ª 8, 456 - 1.º andar - Sala H  
Ap. 39 - 4501-853 ESPINHO Codex  
Telef. 22 734 15 25 • Fax 22 731 99 11  
Email-defesadeespinho@mail.telepac.pt

#### Impressão

NAVEPRINTER - Indústria Gráfica do Norte, SA - E.N. 14 (km 7,05)  
Apartado 121 - 4471 MAIA Codex

#### Tiragem média

4.000 exemplares

Depósito Legal n.º 1604/83

#### Internet:

[www.defesadeespinho.no.sapo.pt](http://www.defesadeespinho.no.sapo.pt)

Os textos (e ilustrações) de Opinião publicados nesta edição são da inteira responsabilidade dos seus autores, não vinculando, directa ou indirectamente, o cariz editorial e informativo deste jornal.



A Polícia de Segurança Pública de Espinho recolheu na sexta-feira, feriado, na praia, em frente à piscina Solário Atlântico, um fardo que continha 24 quilos de cocaína que, presumivelmente terá sido arrastado para aquele local pelas marés.



Foto VÍTOR LANCHÁ

Valor deverá ultrapassar os dois milhões de euros

## Fardo dá à costa com 240 mil doses de cocaína

Segundo a Polícia, cerca das 11 horas do feriado 'Imaculada Conceição', "um popular, residente em Espinho, entregou na esquadra da Polícia um objecto, tipo fardo, encontrado no areal de uma praia, contendo um produto que se suspeitava ser estupefaciente".

O produto foi submetido a teste de despistagem, indicando tratar-se de cocaína, com elevado grau de pureza, e pesando de cerca de 24 quilos.

A Polícia estima que "poderá corresponder a cerca de 240.000 doses, com valor de mercado superior a dois milhões de euros, podendo estes

valores serem ainda superiores, dependendo da forma como fosse 'traçada'".

Já em Outubro a Polícia de Segurança Pública apreendeu uma embalagem semelhante, nas mesmas circunstâncias.

A PSP de Espinho suspeita que o estupefaciente "seja proveniente de embarcação, que a terá largado no mar", garante que "irá continuar a manter a adequada vigilância da orla marítima sob sua responsabilidade".

Entretanto, a cocaína apreendida foi entregue à Polícia Judiciária, entidade irá prosseguir com as investigações.

Manuel Proença

Festa do Natal do Doente

## Liga dos Amigos dá monitores ao Hospital

A Liga dos Amigos do Hospital de Espinho vai entregar amanhã dois monitores àquela unidade de saúde. A cerimónia está marcada para as 10 horas.

Entretanto, às 11 horas, a Liga dos Amigos do Hospital de Espinho vai realizar a habitual festa do Natal do Doente.

Artistas do concelho

## Exposição – venda de Natal

Abre amanhã, até ao próximo dia 23, sob a organização da Câmara Municipal, uma exposição/venda na galeria do edifício da Junta de Freguesia de Espinho, com trabalhos de pintura, escultura, fotografia e artesanato

A iniciativa, que anualmente se realiza, pretende dar a conhecer o trabalho dos artistas do concelho e proporcionar (diariamente das 14 às 18 horas e às sextas e sábados também das 21 às 23 horas) à população "prendas bonitas e originais".

Estará patente ao público diariamente das 14 às 18 horas e às sextas e sábados também das 21 às 23 horas.

Por quatro homens de etnia cigana

## Assalto à mão armada a fábrica de malhas

A fábrica de Malhas Artirene, na Rua da Idanha, foi alvo de um assalto à mão armada, no passado dia 29 de Novembro, pelas 19.50 horas.

Quatro indivíduos, de etnia cigana e a actuarem de cara destapada, entraram com uma carrinha nas instalações da referida fá-

brica, antes do encerramento da mesma, e empunhando armas obrigaram os poucos funcionários que ali se encontravam a carregar di-

versos produtos (alguns milhares de peças de vestuário).

Os quatro indivíduos de etnia cigana entraram pelo portão principal da fábrica, aproveitando, certamente, da escuridão da Rua da Idanha (há mais de quinze dias sem iluminação pública) e colocaram a carrinha próximo de uma das portas por onde poderia sair todo o material. Depois, coagiram os funcionários, sob ameaça de arma de fogo, fazendo com que os mesmos desligassem o sistema de alarme.

Ainda sob a ameaça das armas dos assaltantes, os funcionários da Artirene foram obrigados a carregar todo o material para a carrinha dos larápios, colocando-se, de seguida, em fuga.

De salientar que os assaltantes esperaram que a maior parte dos funcionários abandonassem a fábrica de malhas para levar a cabo, com sucesso, os seus intentos.

A Polícia de Segurança Pública de Espinho compareceu no local, bem como a Polícia Judiciária da Direcção do Porto, que procedeu, de imediato às investigações e que tomou conta da ocorrência.

Manuel Proença

EXPRESSÕES CULTURAIS

---

DIVIRTA-SE AO MÁXIMO  
PROGRAMAÇÃO SEMANAL

<b>TERÇA</b>	<b>DUAS DE LETRA</b> NOITES DE POESIA, TERTÚLIA, ESCÁRNIO E MALDIZER
<b>QUARTA</b>	<b>DANÇAS DE SALÃO</b> SOMOS TODOS PEZUDOS. APRENDA A DANÇAR TANGO, SALSA, MERENGUE, ETC... É DESTA!
<b>QUINTA</b>	<b>RECREAÇÃO MUSICAL</b> COM A COLABORAÇÃO DE INSTITUIÇÕES LIGADAS À MÚSICA, O SOM E OU A VOZ AO VIVO
<b>SEXTA</b>	<b>MÚSICA ÉTNICA</b> DO REGGAE AO FUNK, DO KIZOMBA À COLADERA, DANCE, MEXA-SE E AGITE-SE!
<b>SÁBADO</b>	<b>DJ'S CONVIDADOS</b> UM BOM WARM UP PARA AQUECER AS ÀBOX'ES.
<b>DOMINGO</b>	<b>ESPAÇO ZEN</b> UMA EXCELENTE NOITE PARA VIR RELAXAR.

"TEM SIDO NOITES FANTÁSTICAS!"  
JORGE DINA

ENTRADA GRÁTIS. SEM CONSUMO OBRIGATÓRIO.

RUA 20 / ZONA INDUSTRIAL DE ESPINHO / KARTODROMO / INFOLINE 227 319 282 / WWW.IKESPINHO.COM



Gabinete de Apoio à Juventude

# Actividades para as férias

A Câmara Municipal de Espinho, através do seu Gabinete de Apoio à Juventude, organiza durante as próximas férias de Natal dois programas dirigidos aos jovens residentes no Concelho de Espinho, com idades compreendidas entre os 10 e os 18 anos.

Assim, durante toda a próxima semana, os jovens dos 10 aos 16 anos, poderão ocupar os seus tempos livres num programa, denominado "Férias Felizes" que inclui actividades tão diversas como o hipismo, o ténis e o break-dance para além de visitas à Casa da Música e ao Museu do Carro Eléctrico.

Este programa, que inclui transporte e almoço tem um valor de participação das famílias sob consulta no acto de inscrição.

Outro programa disponível para os jovens do Concelho de

Espinho, este para jovens do 10 aos 18 anos, está relacionada com a área das Tecnologias de Informação e Conhecimento e intitula-se "Geração Millennium", tendo como objectivo a obtenção de mais conhecimentos informáticos.

O "Geração Millennium" também abre na segunda-feira, mas decorre durante as duas próximas semanas, até 29 de Dezembro, na Nave Polivalente de Espinho e pode incluir transporte gratuito e almoço com um valor de participação também sob consulta.

As inscrições para ambos os programas, em número limitado, deverão ser feitas no próximo dia 12 de Dezembro das 9 às 18 horas no Posto Municipal de Turismo (no edifício da Junta de Freguesia de Espinho).

Para qualquer esclarecimento, poderá ser contactado o Gabinete de Apoio à Juventude (sito na zona industrial de Silvalde), através do endereço electrónico juventude@cm-espinho.pt ou do telefone 227 335 866.

Associação  
de Convívio  
de Espinho

## Festa de Natal

A Associação Social e de Convívio para a Terceira Idade da Freguesia de Espinho leva a cabo, pelas 15 horas do próximo sábado, no Auditório da Junta de Freguesia de Espinho a sua festa de Natal.

A iniciativa constitui-se por um espectáculo onde serão apresentados números do grupo de ginástica e do coro da associação, mas também de um coro composto por jovens e crianças da Paróquia de Espinho, que oferecem ainda um auto de Natal ao público.

Na Biblioteca

## "Um cinema muito especial"

Será já no próximo sábado, dia 16 de Dezembro, que pelas 15.30 horas a Biblioteca Municipal de Espinho recebe todos quantos queiram assistir à apresentação do livro "Um cinema muito especial" que conta com a presença da autora, Susana Azevedo.



Em Silvalde,  
na noite do "apagão"

# Jantar à luz das velas

Em noite de "apagão", alguns silvaldenses realizaram o jantar de Natal com a luz das velas.

O convívio realizado num restaurante de Silvalde, com música ao vivo e várias surpresas durante a noite, contou com as presenças de José Aleixo, presidente da Associação Comercial de Espinho, Carlos Borrego, o antigo coordenador da Região Norte do Instituto de Emprego, Bruno Maganinho, coordenador da Juventude Socialista da Concelhia de Espinho, e Arminda Ferro, vogal da Assembleia de Freguesia de Silvalde.

## Hoje à noite Ceia de Natal da Universidade Sénior

A Universidade Sénior de Espinho vai realizar hoje, pelas 20 horas, no Hotel PraiaGolfe, na sala Afonso Pinto Magalhães, uma ceia de Natal.

Esta realização deverá contar com a presença de cerca de uma centena de pessoas e com a actuação do grupo coral "Os Jograis".

## Velhas Guardas dos Bombeiros Assembleia

O presidente da Assembleia-geral das Velhas Guardas dos Bombeiros Voluntários da Cidade de Espinho convocou uma reunião para as 10.45 horas do dia 31 de Dezembro com a seguinte ordem de trabalhos: leitura e aprovação da acta anterior; leitura e aprovação do relatório e contas; apresentação de listas para os corpos gerentes de 2007 e outros assuntos de interesse da associação.

Se à hora marada não estiver o número legal de sócios, a reunião começa 30 minutos mais tarde.

Tlm. 96 247 02 42 • 96 411 83 50

**Aluga-se**  
ESPINHO - T2 c/ mobília \* R/c de moradia T3 \* T1 Escritórios p/ serviços - Ruas 19 e 23.

**Aluga-se Estabelecimentos** - Cabeleireiro totalmente equipado e Snack-Bar

**Vende-se**  
ESPINHO - T2 e T1 - Novo \* T2

- Usado - Centro \* T3 - Usado \* Escritório - Rua 19 \* Vivendas - Anta \* Terreno para 1 moradia - Anta.

**LOUROSA, LAPA, NOGUEIRA - T2 e T3 - Novos \* Terreno - Moradias - Anta \* Miramar - T1 \* Moradia - S. Paio de Oleiros, c/ terreno. Vivenda c/ jardim.**

**DR. ILÍDIO  
SANTOS**  
MÉDICO DENTISTA

Consultórios:

Rua 16 (Esquina Rua 19), n.º 545-1.º Dt.º - Espinho - Telef. 22 734 29 31  
R. Manuel Alves de Sá, 15 G - 4400-494 V.N. Gaia - Telef. 22 711 86 61 / 22 711 86 42

*Implantes  
Ortodontia Fixa  
Prótese Fixa*

Acordos com:  
SAMS/QUADROS  
ACASA \* CGD \* ADSE \* PSP \* SIM  
ALLIANZ \* AXA \* ZURICH

## Aluga-se

**ESTABELECIMENTO/ARMAZÉM**  
c/ 100m2 + 60m2 de cave ao nível da rua.

ALUGA-SE ou VENDE-SE  
**ESTABELECIMENTO** - Rua 30, n.º 600.

Contactar: 91 959 12 94



De Natal e (se o recinto ficar limpo)  
de Ano Novo

# Feira(s) ao(s) domingo(s)

*Foi antecipada para domingo a feira semanal de segunda-feira que (este ano) coincide com o dia de Natal; alteração igualmente solicitada pela Associação de Feirantes do Distrito do Porto à Câmara Municipal de Espinho para o último dia de 2006, em vez do primeiro dia de 2007, mas condicionada, dado que se o recinto não ficar devidamente limpo na véspera natalícia a feira proposta para o último dia do ano será invalidada.*



Fotos VÍTOR LANCHÁ

**Lúcio Alberto**

Enquanto decorria a feira desta segunda-feira, quatro membros da Associação de Feirantes do Distrito do Porto anunciavam aos vendedores e aos consumidores que a feira de Natal se iria realizar, face a um entendimento com a Edilidade espinhense.

"Todos vão pedir dinheiro há Câmara de Espinho, mas nós só pedimos que nos deixem trabalhar e até pagamos para isso!"

Ou seja, "a Associação de Feirantes do Distrito do Porto prontificou-se a contratar e a pagar, com a ajuda dos feirantes da feira semanal de Espinho, o serviço de uma empresa privada para a limpeza do recinto, pois trata-se de um domingo e véspera de Natal, pelo que os serviços camarários não estão disponíveis."

A Associação de Feirantes do Distrito do Porto regista com agrado "a abertura e o apoio da Edilidade de Espinho à nossa intenção de assegurar a feira nesta especial quadra de Natal e de Ano Novo", mas reconhece que "os feirantes também



terão de nos apoiar, deixando o mais limpo possível as zonas das suas bancas, para também facilitar o trabalho da empresa privada que terá de ser feito com eficiência e rapidez, pois

estamos a falar de momentos de véspera de Natal e de passagem de ano!"

O presidente do aludido organismo associativo apela "à compreensão de todos, princi-

palmente dos feirantes, a quem vamos distribuir sacos para depósito do lixo, mas também dos utentes da tradicional feira semanal de Espinho", frisando que "em caso de fracasso da

limpeza, que se impõe e se justifica, obviamente que a Câmara não permitirá que se repita a realização da feira no último domingo do ano."

Com a nova disponibilidade

camarária, Joaquim Santos perspectiva que "em 2008 estaremos também em sintonia para a realização da feira semanal de Espinho nos feriados ou nos domingos antecedente, porque o calendário de 2007 em quase nada implica, a não ser a primeira segunda-feira do ano..."

E à medida que rompia a manhã de segunda-feira, um quarteto de representantes dos feirantes revelavam de megafone as "boas novas", explicando que se, por um lado, a Edilidade não podia custear o pagamento de horas extraordinárias aos funcionários da limpeza e aos fiscais dos serviços inerentes à feira, por outro, a associação resolvera assegurar os préstimos de uma empresa de recolha de resíduos sólidos, mediante o pagamento de mil euros (500 euros por cada feira).

Neste quadro, foi pedida a contribuição monetária (dois euros - um por cada feira) dos feirantes, suporte também fundamentado no facto "do comércio tradicional também estar aberto nos domingos de véspera de Natal e de passagem de ano..."



o primeiro e único  
relógio usado na Lua



Victor Ourivesaria  
deseja  
a todos os seus  
Clientes  
e Amigos  
Festas Felizes

Rua 23 n.º 349 - Espinho • Telef. 22 734 09 31

## CAFÉS

**Casa Alves Ribeiro**

seleccionamos  
e torramos  
na nossa fábrica  
as melhores  
qualidades aos  
melhores preços

Rua 19, 294 - ESPINHO



## Galeria de Sabores

Pão Quente \* Pastelaria  
Bombonaria  
Sobremesas exóticas  
Bolo-Rei  
e muitas novidades para  
a sua mesa de Natal

Rua 31, n.º 471 - Espinho • Tel. 227328113 (antigo TELE-ROCHA)



## Terça-feira Assembleia de Freguesia de Paramos

Foi marcada para o próximo dia 19 uma sessão da Assembleia de Freguesia de Paramos, com a seguinte ordem de trabalhos (a partir das 21.30 horas):

Aprovação da acta da sessão anterior;

Período de antes da ordem do dia;

Autorizar a ampliação das instalações da Associação Desportiva da Lomba;

Deliberar sobre tabela de taxas da freguesia;

Apreciação e votação do plano de actividades e orçamento para o ano de 2007.

## Cerciespinho

### Oferta da Lipor

No âmbito da campanha "Tampinhas", a Lipor entrega, amanhã, equipamentos de saúde à Cerciespinho.

A cerimónia está marcada para as 10.30 horas.

# Na Comissão Política Distrital de Aveiro do PSD Topa supera Montenegro

*Luís Montenegro perdeu as eleições para a Comissão Política Distrital de Aveiro do PSD, ante António Topa, candidato apoiado pelas duas maiores comissões políticas concelhias – Santa Maria da Feira e Aveiro. Uma diferença de 211 votos obstou a candidatura do deputado espinhense, apoiado pelo presidente cessante, Ribau Esteves, que, por seu turno, concorria à presidência da Assembleia de Militantes.*

Com Ulisses Pereira, de Aveiro, na vice-presidência, o triunfo de António Topa, da Feira, foi expresso em 1713 votos, contra 1502 de Luís Montenegro, num acto eleitoral bastante concorrido, na medida em que votaram 3250 dos 4924 eleitores inscritos, ou seja quase 70% dos militantes.

Registando 188 votos favoráveis contra 58 em Espinho, Luís Montenegro teve igualmente registos positivos em Águeda, Albergaria-a-Velha, Anadia, Castelo de Paiva, Estarreja, Ílhavo, Murtosa, Sever do Vouga, Vagos e Vale de Cambra, mas Santa Maria da Feira, Aveiro, Arouca, Mealhada, Oliveira de Azeméis, Oliveira do Bairro, Ovar e S. João da Madeira asseguraram a eleição de António Topa, o que equivale à nomeação dos espinhenses José Carlos Santos para a Comissão Política Distrital de Aveiro do PSD e de João Soares para o respectivo Conselho de Jurisdição.

À margem desta ocorrência distrital do PSD, Vítor Sousa, José Carlos Santos e João Soares foram notificados para uma audição no Conselho de Jurisdição Nacional do PSD, a 4 de Janeiro, a propósito da impugnação formalizada pela lista derrotada nas últimas eleições para a

Comissão Política Concelhia.

Entretanto, no rescaldo eleitoral, António Topa registou-se com "o triunfo do PSD", que "saiu reforçado desta grande mobilização", pelo que "não haverá roturas com o trabalho anterior", prevalecendo "a unidade do partido" e "a aproximação do partido às pessoas."

Felicitando o vencedor, Luís Montenegro disponibilizou-se para colaborar com a nova Comissão Política Distrital.

Vicente Pinto observou que "a grande participação em Espinho, não obstante o estado do tempo e o facto de ter ocorrido um apagão durante as horas de votação, o que demonstra que o PSD está activo e mobilizado", pedindo desculpa "àqueles que estiveram à hora da abertura das urnas pelo atraso, pois não existiam as condições mínimas exigidas para se iniciar a votação motivadas pela falta de luz, em especial aos que não puderam regressar mais tarde para exercerem o seu direito de voto."

O presidente da Comissão Política de Espinho do PSD congratulou-se, contudo, pelo modo ordeiro como correu o acto eleitoral e pela correcção com que as candidaturas se apresentaram aos militantes."

Num comentário alusivo

ao resultado:

"Apesar da candidatura de Luís Montenegro ter vencido em onze concelhos, e perdido apenas em oito, não foi suficiente para vencer as eleições à Comissão Política Distrital de Aveiro. A grande mobilização do concelho de Santa Maria da Feira teve um forte impacto no resultado final.

Envio daqui um abraço ao Dr. Luís Montenegro e dar-lhe parabéns pelo trabalho excelente que fez, mais uma vez, ao serviço do PSD. Felicito o Eng. António Topa pela eleição a presidente da Comissão Política Distrital, bem como, aos que o acompanham nas listas, em especial que são do nosso concelho.

Quero em nome da Comissão Política Concelhia agradecer o voto de confiança dos social-democratas espinhenses à candidatura (lista 'B') apoiada pela comissão política e dedicar mais esta vitória local a todos os militantes. Estou convicto que, quer os oito delegados eleitos da secção de Espinho à Assembleia Distrital eleitos pela lista 'B', quer os dois eleitos pela lista 'A', irão representar condignamente o concelho de Espinho."

**Lúcio Alberto**

**Na correspondência dirigida à secção do "Correio do leitor" – por carta, fax, ou e-mail – os interessados devem identificar-se com o nome, o endereço, o contacto telefónico e o número do Bilhete de Identidade, mantendo-se, todavia, apenas no rodapé dos textos publicados o nome e a localidade dos autores.**



## CORREIO DO LEITOR

### A Rua 19 e esta época natalícia

Esta obra é ficção...

...Qualquer semelhança com a realidade será (é) pura coincidência.

Há inúmeras deliberações da Assembleia Municipal, às quais o Sr. Presidente não dá seguimento e, entre estas (as deliberações), contam-se duas ou três sobre o pavimento da

Rua 19 e consecutivos rebentamentos de condutas de águas.

Sobre a última enxurrada provocada por mais um rebentamento (recorde que são já três ou quatro, os rebentamentos, no espaço de um ano) que já ocorreu há algumas semanas e deu origem a mais uns buracos e depressões, que continuam – hoje, dia 11 de Dezembro de 2006 (dia em que escrevo estas linhas) – ainda por reparar. Poderia a Câmara ter prevenido, caso levasse em conta as recomendações da Assembleia Municipal.

É pena que, assim, tenha propiciado o facto de que a zona pedonal da Rua 19, sendo uma artéria emblemática desta cidade, esteja em situação de flagrante degradação.

Recordo ainda que é época de Natal e Ano Novo, altura do ano em que felizmente ainda somos visitados por outros cidadãos que não os espinhenses e de que uma Rua 19 esventrada não é a melhor forma de promover e incentivar às compras no comércio local. Não é, sequer, motivo que agrade ao passeio das famílias, ao lazer dos (e entre) espinhenses na zona pedonal.

Em casos como este deveria o Sr. Presidente, de imediato,

mandar proceder à reparação dos buracos. Não permitindo, desta forma, que as pessoas que nos visitam nesta época, guardem, como postal de Espinho, aquela degradante e vergonhosa imagem que é a, actual, da Rua 19 na zona pedonal.

Mas, afinal, o que precisamos mesmo é de passear, não é? Sim. Mas não em Espinho. Nem para Espinho... logo que diferença nos faz!

Lembro ao Sr. Presidente que Espinho e os espinhenses merecem respeito e a forma como o Executivo o deve fazer notar, é através do dever de boa gestão com economia, rapidez e eficácia.

Desejo ao Sr. Presidente da Câmara (porque talvez não tenha a oportunidade de estar com ele antes) um Santo e Feliz Natal.

**João Passos**  
(Espinho)

## Telefones Úteis

A. Viação Espinho ..... 22 734 03 23  
Biblioteca ..... 22 733 58 69  
Bomb. V. Espinho ..... 22 734 00 05  
Bomb. V. Espinhenses ..... 22 734 00 42  
Câmara Municipal ..... 22 733 58 00

Centro de Saúde ..... 22 733 40 20  
Cliesp ..... 22 733 04 10  
Clínica Costa Verde ..... 22 734 58 85  
Clínica N.ª S.ª d'Ajuda ..... 22 734 26 95  
Clínica S. Pedro ..... 22 734 47 14  
Policlínica ..... 22 733 06 40  
CTT - Rua 19 ..... 22 733 06 31  
CTT - Anta ..... 22 733 06 61  
EDP - Avarias ..... 800 506 506

EDP - Leituras ..... 800 236 236  
Estação CP ..... 808 208 208  
Fisioclínica ..... 22 731 49 86  
Brigada Fiscal ..... 22 734 11 96  
Hospital Espinho ..... 22 733 11 30  
Hospital V. N. Gaia ..... 22 379 42 11  
S. Sebastião (S.M.Feira) .... 256 37 97 00  
Junta Freguesia ..... 22 734 44 18  
PSP ..... 22 734 00 38

Registo Civil ..... 22 733 20 60  
Repartição Finanças ..... 22 733 20 70  
Saneam. Básico (avarias) .. 22 733 58 40  
Táxis (Câmara) ..... 22 734 31 67  
Táxis Costa Verde ..... 22 734 01 18  
Táxis (Graciosa) ..... 22 734 00 10  
Táxis União, Lda. .... 22 734 80 17  
Táxis Unidos ..... 22 734 22 32  
Táxis Verdemar ..... 22 734 35 00

Tesouraria Fazenda Pública 22 733 20 87  
Tribunal ..... 22 733 13 30  
**Anta**  
Farmácia ..... 22 734 11 09  
Farmácia Guedes de Almeida 22 732 20 31  
Junta Freguesia ..... 22 734 64 53  
Lar da 3.ª Idade ..... 22 733 09 00  
Unidade de Saúde ..... 22 734 58 10  
**Guetim**  
Junta Freguesia ..... 22 734 42 26

## Paramos

Centro Social ..... 22 733 08 70  
Farmácia ..... 22 734 63 88  
Junta Freguesia ..... 22 734 27 10  
Reg. Engenharia ..... 22 734 20 23  
Unidade de Saúde ..... 22 734 50 01

## Silvalde

Junta Freguesia ..... 22 734 40 17  
Unidade Saúde Marinha ..... 22 734 31 01  
Unidade Saúde Silvaldinho . 22 734 36 42

## PRECISA-SE

### EMPREGADA DOMÉSTICA

Família conceituada em Espinho, pretende:

- Pessoa honesta, com especiais aptidões para culinária, limpeza e gosto pelos trabalhos domésticos.
- De preferência com alguma cultura e correcta forma de estar.

Resposta para: Tlm. 919 076 302 ou 227 314 632

## ARRENDAR-SE

### ARMAZÉNS

PARA RETÉM – 200 e 300 m<sup>2</sup>

Contactar tlm. 919 317 987

Dinheiro! Pré-aprovação 2 horas,

c/ ou s/ problemas bancários.

Banca ou particulares.

Máxima honestidade e sigilo.

**960 427 541**





**Encontra-se em deplorável estado (ontem foi tapado com terra um buraco) um troço da Avenida 8 localizado junto ao estaleiro (próximo da passagem-de-nível da Rua 33) da obra da linha-férrea**

**Flashes**

## Comunicado do Bloco de Esquerda "Assembleia Municipal não quer debater o referendo do aborto"

A Comissão Coordenadora Distrital de Aveiro do Bloco de Esquerda divulgou um comunicado, onde acusa a Assembleia Municipal de Espinho de "não querer debater o referendo do aborto".

O documento do Bloco de Esquerda começa por referir que "a Assembleia da República aprovou a realização de um referendo sobre a despenalização do aborto e o Presidente da República marcou para o dia 11 de Fevereiro de 2007 a data desta importante consulta popular, invocando a necessidade de um amplo debate.

Na sua comunicação ao país, a primeira figura do Estado português disse: "O aborto não saiu da ordem do dia, tornando-se um tema recorrente, objecto de discussão no plano político, nos meios de comunicação social e no seio da sociedade civil."

E explica:

"O Bloco de Esquerda (BE) apresentou na Assembleia Municipal de Espinho, no dia 5 de Dezembro, uma proposta que visava promover um amplo debate público, tal como o Presidente da República recomendou na sua intervenção ao país.

O primeiro-ministro e secretário-geral do Partido Socialista (PS), José Sócrates, afirmou no último congresso do PS que ele próprio e o partido iriam fazer uma campanha activa pelo 'sim' no referendo do aborto. Esta mesma ideia foi apresentada e aprovada por larguíssima maioria na moção programática apresentada por José Sócrates no último congresso do PS".

Entende, assim, o Bloco de Esquerda que "o Referendo é um instrumento democrático que proporciona e estimula a decisão popular, tal como todos os outros processos eleitorais.

A despenalização do aborto a pedido da mulher, até às 10 semanas, é um importante instrumento de medição da capacidade de modernização e democratização da nossa sociedade. Devolve às mulheres a decisão sobre a sua fertilidade, promove a maternidade e a paternidade responsáveis, procura resolver um importante problema de saúde pública provocado pela clandestinidade em que se realizam as IVG's e acaba com a perseguição e humilhação das mulheres que são acusadas, julgadas e condenadas pelos tribunais".

Segundo o Bloco de Esquerda, "na Assembleia Municipal de Espinho, a larga maioria dos vogais do PP-PSD-PS votou contra a proposta de realização de debate que constitui um exercício democrático para o esclarecimento da população.

Os 17 votos contra do PP-PSD-PS representaram o esconder a cabeça na areia, fazendo de conta que a questão do aborto não é um problema e, dessa forma, fazerem como Pilatos".

Por isso, o Bloco de Esquerda "considera que a Assembleia Municipal é o órgão político local que não pode alhear-se e demitir-se da sua função de representação social e política".

E conclui:

"Com a rejeição da proposta do BE, a Assembleia Municipal de Espinho falhou a sua obrigação e responsabilidade de informação e discussão de um tema tão importante e decisivo da sociedade portuguesa, tal como foi considerado pelo Presidente da República e pelo primeiro-ministro, José Sócrates".

**Lúcio Alberto**

## De novo na Assembleia Municipal

Na Assembleia Municipal de anteontem foram aprovadas duas recomendações à Câmara no quadrante da prevenção/segurança rodoviária.

A primeira, da CDU, relativa à paragem dos transportes colectivos, visa "a resolução do problema do trânsito, dos passageiros e do comércio local na Rua 24, entre as ruas 25 e 27, o mais rapidamente possível."

A segunda, do Bloco de Esquerda, reclamando a sinalização vertical e horizontal nas imediações de todos os estabelecimentos de ensino ("como a pintura de passadeiras", sendo exemplificado "o cruzamento da EN 109 que dá acesso à Escola EB 2/3 Domingos Capela, em Silvalde) e a colocação de estruturas de abrigo junto

às escolas "para que as crianças/jovens utentes dos transportes públicos aguardem com alguma comodidade e segurança."

Indeferida foi a proposta bloquista para o estabelecimento de um protocolo com uma universidade credenciada na área da arboricultura, "de forma a fazer-se uma inventariação com registo e estudo sanitário do coberto arbóreo

existente no concelho."

Jorge Carvalho (CDU) corroborou da opinião de José Luís Peralta: "Parece tratar-se de uma recomendação adaptada..."

Por último a proposta que abriu a sessão e que também foi rejeitada:

Vítor Cale Solteiro (BE) sugeriu que a Edilidade preparasse, para o próximo trimestre, um ciclo de actividades em

homenagem a José (Zeca) Afonso, "procurando envolver as colectividades, as escolas e, em geral, a comunidade".

Napoleão Guerra, presidente da Junta de Anta, defendeu vincadamente a ideia e Jorge Pina (PS) optou por não participar na votação que resultou em 17 votos contra, 6 a favor e outros tantos de abstenção.

A próxima reunião está marcada para a próxima quinta-feira, antecedida de uma reunião (segunda-feira) da comissão permanente, atendendo ao item (da agenda da quinta sessão ordinária de 2006):

"Autorizar a Câmara Municipal a contrair empréstimo de curto prazo."

# O perigo da Rua 24

**Fonseca**  
TECIDOS - MODAS  
RUA 19, N.º 275 — Telefone, 22 734 04 13 — ESPINHO

**Restaurante Dom Leitão**  
propriedade de Fernando dos Leitões  
Rua dos Combatentes, 732  
4500-404 - Guetim  
Espinho  
Tel. 227328138 - 227348672  
Encerrados à segunda-feira

Compramos todos os artigos em:  
**OURO \* PRATA \* JÓIAS**  
**CAUTELAS DE PENHOR**  
*Pagamos melhor e a dinheiro*  
2.º E ÚLTIMO ANDAR • HONESTIDADE - SIGILO - PRIVACIDADE  
Rua 23, n.º 174 - Edifício S. Pedro - Sala Y - ESPINHO • Tlm.: 96 587 98 72

**vende-se - espinho**  
t3 dúplex  
av.ª 32, usado 4 anos, nascente poente, excelentes áreas, cozinha com electrodomésticos, 2 salas, 3 suites, cx. dupla, aquec. central, 2 terraços, garagem fechada 2 carros e arrumos no vão do telhado.  
Espinho | Avenida 32, 788  
227 340 017 | 966 344 583

**vende-se - junto a espinho**  
moradias t4  
prontas a habitar com aspiração central, electrodomésticos, tectos falsos com focos, recuperador de calor, arrumos, lavandaria, garagem fechada 2 carros, terraço e jardim.  
aceitamos permutas  
Espinho | Avenida 32, 788  
227 340 017 | 966 116 732

**arrenda-se - espinho**  
t2 dúplex - frente ao mar  
novo, cozinha equipada, condomínio fechado com porteiro, lugar de garagem para 1 carro. possibilidade de arrendar com ou sem mobília.  
Espinho | Avenida 32, 788  
227 340 017 | 966 344 404



Duas recomendações, uma da Coligação Democrática Unitária e outra do Bloco de Esquerda, foram os documentos que marcaram o início da quinta sessão ordinária da Assembleia Municipal, no passado dia 5. Por isso, ambos mereceram unanimidade dos representantes daquele órgão autárquico. O primeiro sobre a intenção do Governo de implementar portagens na auto-estrada A29; o segundo recomendando à CP que implemente melhorias no serviço (comboios) que presta aos cidadãos.



Foto ARQUIVO

Alegando falta de alternativas viárias, entre outras coisas

# Assembleia Municipal "repudia intenção do Governo de impor pagamento de portagens" na A29

**Manuel Proença**

Também no período de antes da ordem do dia, foram apresentados mais cinco documentos – um voto de pesar apresentado pela presidente da Assembleia Municipal, Graça Guedes, pelo falecimento de Elpídio Sousa (aprovado por unanimidade); duas saudações, uma do Partido Socialista, por Gabriela Cierco, e uma outra do comunista Jorge Carvalho, aprovadas por unanimidade, desejando aos espinhenses boas festas; uma saudação aos organizadores e promotores do Cinanima, também da autoria de Gabriela Cierco, aprovada por unanimidade; e um outro, do Bloco de Esquerda, rejeitado, onde se propunha a promoção de "um amplo debate público" que a realização do referendo sobre a interrupção voluntária da gravidez até às dez semanas, "impõe". Alguns dos vogais, nomeadamente, Vicente Pinto (PSD) e António Cavacas (PS), invocaram o facto de essa não ser uma das "competências" da As-

sembleia Municipal. Cavacas foi mais longe dizendo, inclusive, que iria "votar sim no Referendo" e votar "não" a esta proposta de Vítor Solteiro.

Já o vogal comunista, Jorge Carvalho, teve uma posição diferente:

"Se o assunto é tão importante, a Assembleia Municipal deve colaborar e promover os debates públicos".

E com ironia, disse:

"Quem fizer os abortos que vá para o inferno, mas não vá para a cadeia! Todos nós resultamos de um espermatozóide que chegou primeiro ao óvulo. Todos os outros espermatozóides morreram!..."

Uma das recomendações que mereceram unanimidade da Assembleia Municipal foi a apresentada pela Coligação Democrática Unitária (CDU), por Alexandre Silva, sobre as portagens na A29.

Alguns vogais, nomeadamente, o social democrata, Vicente Pinto que defendeu "o debate e a mobilização dos espinhenses", Vítor Solteiro (Bloco de Esquerda) que su-

blinou que a antiga Estrada 109 "não está preparada para receber tanto tráfego" e que o presidente da Câmara, José Mota, "deveria cá trazer o ministro das Obras Públicas, Mário Lino, para ver as vias viárias que ele entende que são alternativas".

Por sua vez, o comunista Jorge Carvalho apontou as baterias ao Governo:

"Política perigosíssima e hipócrita. O Governo só vê as carteiras dos cidadãos e as pessoas são seres pagantes".

A proposta votada pelos vogais da Assembleia era a seguinte:

"Considerando o facto de, no concelho de Espinho, haver um largo número de habitantes que, por razões de trabalho, saúde, educação, lazer ou cultura, se deslocam amíúde aos concelhos que lhe são limítrofes;

– Que, não obstante a repetida promessa eleitoral de que não haveria portagens nas SCUT, nomeadamente a que percorre o con-



**ARTES GRÁFICAS**  
**GRÁFICOIS**

**MANUEL GOIS**

RUA DO COVELO - 4500 SILVALDE - ESPINHO • TELEF. 914 681 118

**Gabinete de Radiologia de Espinho**

**DR. JORGE NUNES DE MATOS**  
**DR.ª MARIA DO CARMO VASCONCELOS**  
**DR.ª HELENA CUNHA**

Médicos especialistas:

Radiologia Digital \* Radiologia Dentária \* Ecografia  
Mamografia Digital \* Densitometria Óssea \* TAC

Acordos com: ADSE, SAMS, PORTUGAL TELECOM, PSP, GNR, CGD, ACASA, MINIST. JUSTIÇA, CTT, MEDIS, MULTICARE e SNS

Consultório: R. 20, n.º 1436 r/c • Telef. 227341975 - 227314650 • Fax: 227318963  
Horário: Das 08h30 às 13h00 e das 14h00 às 19h00

**Centro de Espinho**  
**VENDO**

**T4** (Av.ª 24, n.º 805) – 1.º andar, c/ marquise fechada 15 m2 aprox., garagem fechada.

**T3** (Rua 31, n.º 459) – 3.º andar, c/ 150 m2 aprox., aquec. central completo, lugar garagem e arrumos na cave.

**Lote de Terreno** c/ 550 m2, para vivenda de 4 frentes.

**Contacto: 91 959 12 94**





celho de Espinho (chamada A 29), o XVII Governo Constitucional anunciou que todo o percurso dessa auto-estrada, até agora sem custos para o utilizador, vai passar a estar sujeito ao pagamento de portagens;

– Que os espinhenses, em particular, sofrerão gravemente com essa situação, uma vez que:

a) Não existem alternativas que se possam considerar válidas, em matéria de segurança rodoviária, rapidez e conforto no acesso aos concelhos limítrofes, principalmente aos situados a Norte, uma vez que antiga EN 109 está 'por baixo' da actual A 29;

b) Não existe uma rede de transportes colectivos (pública ou privada) fiável e compatível com a vivência quotidiana dos espinhenses, nomeadamente com os horários de trabalho e de actividades lectivas, mas antes uma rede de transportes de escassa qualidade, incapaz de satisfazer as necessidades de transporte dos espinhenses de e para os concelhos limítrofes;

c) Não se verificou – ao contrário do que os órgãos governativos tentam fazer crer – qualquer melhoria no nível de vida dos espinhenses (quer absoluta, quer relativa) que permita aferir-se a possibilidade de se aplicar portagens a esses troços;

– Que tal medida será extremamente gravosa em termos económicos para qualquer cidadão espinhense que tenha de deslocar-se para um dos concelhos limítrofes, uma vez que, a manter-se o valor pago por quilómetro, a viagem entre Espinho e o Porto ou entre Espinho e Santa Maria da Feira nunca terá um custo (só em portagens) inferior a dois euros, na ida e volta; que a imposição de portagens na A 29 irá implicar uma diferenciação entre cidadãos, uma vez que os espinhenses, com um nível de vida muitas vezes inferior ao nível de vida médio verificado em outras zonas do país onde não será apli-



cada qualquer portagem nas auto-estradas que as servem, terão de suportar ainda o custo dessas portagens, que crescerá sempre ao elevado preço dos combustíveis e ao não menos penoso pagamento de impostos de circulação, entre outros encargos inerentes à circulação automóvel.

A Assembleia Municipal de Espinho, recomenda à Câmara Municipal o desenvolvimento de todas as acções que, de forma preventiva e efectiva, permitam e potenciem (nomeadamente através da congregação de esforços dos cidadãos espinhenses) a luta contra a anunciada intenção do actual Governo de impor o pagamento de portagens na A 29, nos troços que ligam Espinho aos concelhos limítrofes, tudo fazendo para que tal penosa medida não se venha a concretizar.

Ademais, repudia veementemente a intenção do Governo de impor o pagamento de portagens no referido troço, atento o facto de ser a única estrada que permite a ligação dos espi-

nhenses aos concelhos limítrofes em condições de segurança e conforto mínimos".

#### Transporte ferroviário escasso

Uma proposta apresentada por Vítor Solteiro (Bloco de Esquerda) foi aprovada com a unanimidade do plenário. Um dos vogais que defendeu a incrementação de mais comboios, especialmente entre Aveiro e Espinho, foi o presidente da Junta de Paramos, Américo Castro. O autarca paramense chegou a revelar que há cidadãos que fazem, a pé, o percurso entre Esmoriz e Paramos porque muitos dos comboios não param no apeadeiro daquela freguesia. Américo Castro disse, também, que a sua Junta de Freguesia "já enviou muitos documentos à CP" e que "nenhum deles teve resposta".

Eis o documento do Bloco de Esquerda:

"1. Considerando que a opção pelo transporte ferroviário é aquela que melhor

serve a mobilidade de milhares de cidadãos espinhenses nas suas deslocações diárias para o trabalho e/ou para os seus estabelecimentos de ensino ou para outros fins;

2. Atendendo a que, no último ano, mercê de vários factores, entre eles, o aumento considerável do preço do petróleo, o número de passageiros dos comboios suburbanos do Porto, aumentou consideravelmente (nos primeiros 9 meses de 2006, registaram-se mais 2,5 milhões passageiros do que em igual período do ano transacto, sendo dados da CP);

3. Tendo em conta que o comboio é a opção de transporte ambientalmente mais correcta porque menos prejudicial ao ambiente;

4. Dado que a consciência ambiental dos cidadãos começa a pesar nas suas escolhas individuais no que toca ao transporte público, devendo, por essa ontem de razões, os poderes políticos, implementar medidas e iniciativas que incentivem e estimulem o seu uso por todos e todas;

5. Constatando-se que

este fenómeno do aumento de passageiros nas linhas suburbanas do Porto (mais 9,6% de passageiros, a maior subida a nível nacional!) não é algo pontual, mas estrutural e estruturante ao nível da criação e enraizamento de novos hábitos e novas posturas perante a mobilidade;

6. Partindo do pressuposto que a oferta existente ao nível de comboios suburbanos não está devidamente adaptada – em quantidade e qualidade – a este significativo aumento de passageiros e que a comodidade do transporte público é um factor vital na escolha diária por parte dos cidadãos do meio de transporte a utilizar;

7. Uma vez que se constata que há ainda um longo caminho a percorrer no sentido de aprofundar e melhorar os mecanismos e os instrumentos que permitam uma melhor articulação e aprofundamento da intermodalidade, em especial, no que concerne, ao transporte ferroviário (o Vouguinha, por exemplo), o Metro de

Superfície e as empresas de transportes rodoviários;

8. Relevando que, por força dos factores anteriormente citados, os comboios suburbanos do Porto, mormente aqueles que circulam em horas de ponta, não servem convenientemente os cidadãos em geral e os espinhenses em particular, uma vez que se encontram sempre lotados e saturados de passageiros.

A Assembleia Municipal de Espinho, recomenda à Câmara Municipal para que, junto da(s) entidade(s) competente(s), encete as diligências adequadas e necessárias no sentido de alertar e sensibilizar para as seguintes questões:

1. A necessidade urgente de aumentar o número de composições a circular em horas de ponta, disponibilizando dessa forma condições mais condignas e condizentes com os padrões de qualidade a que os passageiros têm direito;

2. A premência de aumentar a cadência e a frequência de comboios, nomeadamente, entre o trajecto Porto-Aveiro, e Aveiro-Porto, no sentido de responder com celeridade e eficácia ao rápido e acentuado aumento de passageiros verificado durante o corrente ano;

3. A imperiosa necessidade de os comboios suburbanos efectuarem paragem nos apeadeiros de Silvalde e de Paramos, facto que obriga centenas de pessoas a terem que se deslocar vários quilómetros – ou para a estação de Esmoriz ou para a de Espinho – por forma a não estarem horas à espera de comboio;

4. A absoluta urgência de o sistema de transportes denominado Andante que, na teoria, abrange toda a Área Metropolitana do Porto, contemplar as freguesias de Paramos e Silvalde, nomeadamente, através de máquinas de validação que desobriguem os cidadãos destas freguesias ao pagamento adicional de quantias avultadas, só porque as referidas máquinas não estão ali implantadas e a operar".

### Laboratórios Vídeo VÍTOR LANCHA

Com tecnologia digital

Recorde os melhores momentos contactando o repórter fotográfico VÍTOR LANCHA

Obrigado pela preferência

24 horas por dia

Contactos:

Telem: 918 735 306  
962 788 407

«Defesa de Espinho» - 3898 - 2006-12-14



### CÂMARA MUNICIPAL DE ESPINHO Anúncio

#### CONCURSO PÚBLICO PARA A "CONSTRUÇÃO DA BIBLIOTECA MUNICIPAL DE ESPINHO"

Faz-se público que foi publicado, em 06 de Dezembro do ano em curso na II.ª Série do Diário da República, n.º 234, Parte Especial, o anúncio do Concurso Público para a execução da empreitada mencionada em epígrafe.

Espinho, 06 de Dezembro de 2006

O Vice-Presidente da Câmara Municipal de Espinho,  
a) Rolando Nunes de Sousa

## PÃO PEPIM

Rua 33, 1028, Espinho Tel. 227 345 755 Telem. 912 228 163 Fax. 227 314 131

### PADARIA E PASTELARIA

Estimados Clientes,

Tendo como objectivo prestar o melhor serviço, informamos que nos Domingos de 24 e 31 de Dezembro, estaremos abertos todo o dia

Informamos ainda que, nos dias 25 e 26 de Dezembro, 1 e 2 de Janeiro estaremos encerrados.

Agradecemos desde já a sua preferência

Desejamos a todos os nossos clientes e amigos um

Feliz Natal e um Próspero Ano Novo!





Fotos VÍTOR LANCHÁ

Na passada sexta-feira e aproveitando o feriado, realizou-se no Restaurante Ripolins em Grijó, a Assembleia-geral ordinária do Moto Clube de Espinho, onde, após discussão, foram aprovados por unanimidade o Plano de Actividades e Orçamento para o ano de 2007.

Unanimidade  
no Moto Clube de Espinho

## Actividades aprovadas e... muita animação!

Neste documento destaca-se, entre outras actividades, a presença na concentração dos Pinguins em Espanha, na concentração de Faro e na expedição a Tânger – Marrocos.

Amadeu Couto, presidente da Assembleia-geral fez questão de afirmar que a reunião "decorreu dentro da normalidade, até porque estamos dis-

postos a ajudar esta Direcção".

Quanto a César Milheiro, presidente da Direcção, reconhece que 2007 será um ano difícil, deixando, no entanto, a garantia de que "tudo faremos para que o Moto Clube consiga alcançar os seus objectivos".

Após a Assembleia-geral, decorreu, no mesmo local, um jantar de Natal que teve a par-



ticipação de mais de seis dezenas de pessoas, sempre acompanhado por música ambiente, mas que também contou com a animação especial do Grupo de

Cantares de S. Paio de Oleiros. Inspirados pela visita do agrupamento, os associados e amigos do Moto Clube entusiasmaram-se e a sessão de

karaoke prolongou-se pela noite fora com os mais afoitos a darem conta dos seus especiais dotes vocais, que até tiveram direito a prémios e tudo.

A festa encerrou com a actuação do "Zé da Concertina e Amigos".

Sandra Soares

### ATENÇÃO!! RUA 20, n.º 1311 / 1297 Espinho (Centro)

**Prontos a habitar!!**  
**Caixilharia em**  
**alumínio termolacado**  
**c/ vidros duplos.**  
**Pisos com madeira**  
**flutuante;**  
**Pré-instalação**  
**aquecimento central;**  
**Estores térmicos;**  
**Portas de segurança;**  
**Oferta de**  
**electrodomésticos.**  
**Com garagem**  
**e elevador.**



APROVEITE OS PREÇOS FANTÁSTICOS

**T1 recuado (3.º andar) - 94.750 €**

**T2 – Desde 124.700 €**

Nota: Grandes terraços nos andares do r/c

*Grandes áreas*  
*Financiamento garantido*

Telefone e teremos o prazer da  
Sua visita no local

**964 177 996 – 808 202 761**



Federação Concelhia de  
Associações de Pais

# Filipe Milheiro regressa à presidência



*Foi na noite da passada quinta-feira que os novos órgãos sociais da Federação Concelhia de Associações de Pais e Encarregados de Educação (FCAPE) tomaram posse, liderados por Filipe Milheiro que, perante o vereador da Educação e de representantes dos conselhos executivos das escolas, definiu como prioridade da sua Direcção o debate da política educativa a nível local e nacional.*

**Sandra Soares**

**A**pós a tomada de posse dos órgãos sociais, Filipe Milheiro apresentou o plano de actividades para o mandato que abre com a forte intenção de debater a política educativa a nível local e nacional, acompanhando e avaliando a sua implementação, em especial numa altura em que se discute a Carta Educativa do concelho.

O Conselho Municipal da Educação é um membro activo neste processo, daí a importância dada por Filipe Milheiro à participação da FCAPE neste órgão municipal, mas também na Comissão de Protecção de Crianças e Jovens, no Conselho

Local de Acção Social e em todos os órgãos em que tiver representação.

Este foi aliás o assunto da reunião de trabalho que se seguiu à tomada de posse e que teve por tema a eleição dos representantes da FCAPE nestes organismos. Assim, no Conselho Local de Acção Social, a federação é representada por Isabel Santos, na Comissão de Protecção de Crianças e Jovens por Nelson Couto e no Conselho Municipal de Educação por Filipe Milheiro e Belmiro Rocha.

Ainda em relação ao plano de actividades, pretende-se incentivar a participação dos pais e encarregados de educação na vida escolar, reforçando a sua qualificação/formação para

que possam ter uma intervenção de qualidade nas diferentes estruturas do movimento associativo de pais. Pretende-se ainda dar um apoio efectivo a todas as associações de pais do concelho ajudando à criação das mesmas nas escolas que ainda não as têm.

A realização de um fórum/seminário também é ponto assente, faltando definir parceiros para a sua organização. As parcerias são aliás um aspecto muito defendido por esta direcção que pretende aprofundar algumas das já existentes e promover outra com diversos sectores da comunidade.

Por fim, será solicitada uma assembleia-geral para que o problema com os estatutos da federação seja debelado em definitivo.

Respondendo ao apelo de Filipe Milheiro para que a Carta Educativa seja "inovadora e ambiciosa e não se limite a umas obrajitas", o vereador da Educação destacou "a importância da família, pilar da sociedade, fundamental no processo educativo" e lembrou que "Espinho tem alguns problemas sensíveis que entroncam nas questões da educação", dando o exemplo do abandono escolar, assegurando que "a Carta Educativa pretende ser ambiciosa mas realista".

Carlos Gaio sublinhou ainda que todas as associações de pais são, para autarquia, interlocutores válidos que "têm as portas abertas e podem con-

tar connosco mesmo quando são incómodos, pois a sua função é mesmo de alertar para os problemas".

Em relação a esse aspecto referiu que conhece uns representantes de associações melhor do que outros, apoiando a representante dos conselhos executivos das escolas naquele evento, Noémia Brogueira, no pedido para que todas as associações entreguem uma lista dos seus elementos e os contactos dos responsáveis.

Para Noémia Brogueira, o contributo dos pais no processo educativo é essencial para que hajam as mudanças que são necessárias, pelo que "os conselhos executivos estarão com certeza abertos a um trabalho próximo de parceria".

Os órgãos sociais que iniciaram o trabalho na passada quinta-feira são assim compostos:

Assembleia-Geral – Nelson Couto (presidente); João Monteiro (vice-presidente); Maria Gabriela Armelém e Alexandra Tavares (secretários).

Direcção – Filipe Milheiro (presidente); Belmiro Rocha (vice-presidente); Miguel Pinto (secretário); José Carlos (tesoureiro); Alvaro Duarte, Sérgio Ribeiro, Isabel Santos e Alfredo Ventura (vogais); Luís Pereira Pinto e Joana Pinto (vogais suplentes).

Conselho Fiscal – Pedro Nave (presidente); Vítor Costa (secretário); Sérgio Figueiredo (vogal).



**AQUÁRIO  
MARISQUEIRA  
D'ESPINHO**

ESPINHO

*Deseja a todos os seus  
Clientes e Amigos um FELIZ NATAL  
e um PRÓSPERO ANO NOVO 2007  
A Gerência*

**ONDAMAR**  
ESPINHO

*Deseja a todos os seus  
Clientes e Amigos um FELIZ NATAL  
e um PRÓSPERO ANO NOVO 2007  
A Gerência*



## Adérito Santos, presidente da Assembleia-geral

Foto VÍTOR LANCHA



# “Não se poderá considerar que a Associação Humanitária Bombeiros Voluntários Espinhenses esteja num vazio”

*Na qualidade de responsável da Assembleia-geral da Associação Humanitária Bombeiros Voluntários Espinhenses, Adérito dos Santos manteve em funções os órgãos sociais, não obstante a demissão da presidente da Direcção e de outros membros directivos. Solidário com o presidente em exercício, Adérito Santos (re)candidata-se na lista em que o anterior vice-presidente é agora (eleitoralmente) figura de proa.*

Lúcio Alberto

**– Com que disposição e disponibilidade renova a sua candidatura à presidência da mesa da Assembleia-**

**geral da Associação Humanitária Bombeiros Voluntários Espinhenses?**

– Ao longo da minha vida, nomeadamente na área do associativismo, me tenho disponibilizado para servir cau-

sas que ajudem a minha comunidade a vencer as barreiras quotidianas e os inúmeros obstáculos imprevisíveis, que surgem nas suas vidas. Por isso, ao convite que me foi endereçado pelo senhor Aires, para eu poder reassumir novamente a função de presidente da Assembleia-geral da Associação Humanitária Bombeiros Voluntários Espinhenses, só podia e devia demonstrar a minha coerência e seriedade e, por isso, aceitei ir a votos para mais um possível mandato.

**– Disposto e disponível para novo mandato, mesmo atendendo à conjuntura presente da Associação Humanitária Bombeiros Voluntários Espinhenses?**

– As conjunturas são produto da dinâmica da Humanidade em tempo real. Não podemos fugir às responsabilidades cívicas que cabem a cada um de nós. A sociedade civil é um processo dinâmico que evolui consoante o nosso potencial, a nossa capacidade, a nossa disponibilidade, a nossa moral, a nossa ética, e sobretudo, com a nossa acção concreta verdadeiramente responsável. A vida dentro da Associação Humanitária dos Bombeiros Voluntários Espinhenses não pode ser excepção aos momentos globais e tenta enquadrar-se nor-

malmente no conjunto de instituições do nosso país que desenvolvem actividades que tentam minorar as dificuldades dos seus concidadãos na área da protecção civil e da segurança. Quero dizer com isto que, na conjuntura actual, a Associação Humanitária Bombeiros Voluntários Espinhenses precisa da minha colaboração e dá-la-ei com todo o meu responsável empenho de sempre.

**– Que comentário suscita-lhe o vazio criado com a demissão da presidente da Direcção?**

– Não se poderá considerar que a Associação Humanitária Bombeiros Voluntários Espinhenses esteja num vazio, dado que somente se deu a demissão dum elemento directivo, no caso concreto, da presidente. Outras demissões se seguiram à da presidente, mas somente aquela que se reporta à presidente do Conselho Fiscal poderá ser mais relevante. Os estatutos ainda vigentes (reconheça-se obsoletos) permitiram-me gerir estabilizada e equilibradamente a vida na Associação Humanitária Bombeiros Voluntários Espinhenses. A estabilidade é um valor que devemos sempre procurar e preservar e, espero que detractores da Associação Humanitária Bombeiros Voluntários

Espinhenses, entendam isto dum a vez por todas).

**– E qual foi o reflexo acrescido das demissões de outros membros dos órgãos sociais?**

– A vida dentro da instituição (existe uma Direcção a actuar face aos estatutos vigentes), apesar de todas as demissões, tem decorrido normalmente, sendo de louvar o esforço da Direcção e do Comando, para manter os níveis de liderança que façam com que, a cada momento, a Associação Humanitária Bombeiros Voluntários Espinhenses seja uma instituição credível e sempre voltada para aquilo para que foi criada: servir a sua comunidade.

**– Entretanto, o vice-presidente da Direcção assumiu a responsabilidade directiva da Associação Humanitária Bombeiros Voluntários Espinhenses, presumivelmente com o intuito de assegurar a operacionalidade e preservar a imagem da instituição...**

– Como lhe competia, o senhor Aires, era o elemento na sucessão directa da ex-presidente, não só na sua (dele) qualidade de vice-presidente, como de elemento mais capacitado e preparado para que a Direcção assegurasse a normalidade da instituição. Com a minha anuência, e face ao que os estatutos regulamentam e aceitam, foi possível manter a regularidade dos órgãos directivos e também o bom relacionamento com o Comando do Corpo Activo.

**– Daí a candidatura do presidente em exercício ao acto eleitoral do próximo dia 15?**

– A vontade para a candidatura do senhor Aires surgiu há bem pouco tempo e deve-se, sobretudo, à percepção do senhor Aires, que conjuntamente com os seus pares da Direcção e a visão inteligente do comandante do Corpo Activo se aperceberam que manobras estranhas de bastidores, dum número reduzidíssimo de bombeiros e de figuras ex-dirigentes da Associação Humanitária Bombeiros Voluntários Espinhenses, pretendiam criar focos de tensão entre os bombeiros, para assim destabilizarem a vida normal da associação. Como é que pessoas como nós, sérias e responsáveis, poderíamos aceitar este estado de confrontação que só iria prejudicar a vida na Associação Humanitária Bombeiros Voluntários Espinhenses? Logo, a solução, foi a de uma nova candidatura encabeçada pelo senhor Aires e comigo na Assembleia-geral,

com a importante garantia de que o actual comandante do Corpo Activo irá continuar a exercer as suas funções. Tão simples como isto. E para explicar a candidatura do senhor Aires e do meu apoio às suas iniciativas, seria bom que muitas pessoas pensassem de que Associação Humanitária Bombeiros Voluntários Espinhenses é uma instituição que serve a comunidade e não existe para que meia dúzia de mal-intencionados se possam servir dela e até denegrirem a sua imagem.

**– E para além do actual presidente da Assembleia-geral, quem é que também dá o rosto pela única candidatura até ao momento ventilada?**

– Já é conhecida a Lista “A” e o que mais será de realçar nela é a continuada vontade e disponibilidade de pessoas que, ao longo das suas vidas, não têm feito mais que tentar ser úteis, ajudando a manter a dinâmica do associativismo no nosso concelho. Importantes, não são os nomes, mas a seriedade e o sentido de responsabilidade de cada um nas suas funções. Eu acredito nas pessoas que constituem todo o elenco directivo e acredito muito na liderança do comandante do Corpo Activo dos Bombeiros Voluntários Espinhenses. Ficam na Lista “A” praticamente todos os elementos da actual Direcção, com a entrada de algumas caras novas para os três órgãos directivos.

**– Uma candidatura que conta com a vontade expressa do comandante em prosseguir o seu desempenho na Associação Humanitária Bombeiros Voluntários Espinhenses e cujo trabalho é amplamente reconhecido pelos próprios bombeiros, dirigentes e associados...**

– Não seria concebível que não houvesse harmonia e um bom sentido de cooperação entre a Direcção e o Comando do Corpo Activo. Felizmente que isso está assegurado, pois a Direcção reconhece o trabalho meritório e altamente profissionalizado desempenhado pelo actual comandante. Com certeza que com uma nova Direcção a sair das eleições do dia 15 e, como se espera sejam ganhas pela Lista “A”, que o senhor comandante irá continuar a ter condições para um bom desempenho em prol da comunidade, nas áreas da protecção civil e segurança.

**– De facto, o espírito de**



**ESPINHO Zona Industrial  
ARMAZÉNS**

com 690m<sup>2</sup> e 350m<sup>2</sup>  
C/ 2 entradas Sul e Norte  
Venda ou Aluguer

808 202 761 / 964 177 996

**ESPINHO LOJA**

Junto Estação do Vouga  
Área 102m<sup>2</sup> e cave com 60m<sup>2</sup>  
Venda ou Aluguer

808 202 761 / 964 177 996

**ESPINHO CENTRO – Rua 23  
JUNTO AO TRIBUNAL**

**T2** no 2.º andar – 132.181,00  
Piso em madeira, lavandaria, dispensa,  
garagem individual, c/ arrumos, c/ elevador

Trata o próprio

808 202 761 / 964 177 996





### **uma associação humanitária de bombeiros voluntários deve ser reflectido do próprio quartel...**

— Reina a harmonia dentro do quartel dos Bombeiros Voluntários Espinhenses, pese embora quem impensadamente tente denegrir e prejudicar este clima de estabilidade na cooperação entre a Direcção actual, o Comando do Corpo Activo e os próprios bombeiros. Espera-se pois que, os associados, reiterem a confiança e apoiem a pessoas que se vão candidatar pela Lista "A" no próximo dia 15. São sempre os associados que decidem e nunca por nunca um reduzido conjunto de pessoas terá o direito de criar obstáculos à normalidade dentro da Associação Humanitária Bombeiros Voluntários Espinhenses. O bom relacionamento entre os bombeiros e o seu comandante é excelente; afinal, a garantia do futuro sustentável.

— **O comandante reorganizou os recursos humanos, conferindo ao universo dos Bombeiros dos Voluntários Espinhenses rigor, disciplina, atitude, presença, intervenção e capacidade de resposta ao diversificado índole de solicitações dos cidadãos e dos imprevistos da Natureza e das infra-estruturas edificadas pela sociedade, mas que reorganização e/ou planeamento fundamentam a proposta dos órgãos sociais concorrentes a um novo mandato?**

— O actual comandante tem exercido, até hoje, uma liderança séria, credível e principalmente com elevada competência; o que é atestado pelo reconhecimento e gratidão que o Corpo Activo demonstra para com o seu comandante. E, assim será no futuro, com inveja de muita gente que, afinal, desejaria que tudo corresse mal dentro da Associação Humanitária Bombeiros Voluntários Espinhenses.

— **Desiderato que provavelmente norteou a lista concorrente ao mandato agora prestes a findar, ou não?**

— A necessidade de defender o bom-nome e a estabilidade da Associação Humanitária Bombeiros Voluntários Espinhenses terá sido a matriz que impulsionou e norteou a vontade dos actuais elementos directivos a concorrerem de novo e constituírem a Lista "A". A vontade e a determinação do comandante, aliou-se a esta ideia, o que foi fundamental para a formação dum equipa forte que irá garantir a continuidade da Associação Humanitária Bombeiros Voluntários Espinhenses, como uma instituição organizada e sempre pronta a socorrer os seus concidadãos. Numa frase: a Lista "A" e o comandante do Corpo Activo querem evitar, para bem do concelho, como é fácil de perceber, que a "sua casa" seja "tomada de assalto".

— **A propalada fusão das associações humanitárias de bombeiros voluntários do concelho esfumou-se no**

### **tempo e nas vontades?**

— A ideia de fusão das duas corporações de bombeiros em Espinho, surgiu em 27 de Agosto de 1945, através duma comissão nomeada pelo então presidente da Câmara. Actualmente, este tema é muito complexo, pois no meu entendimento, tenta-se resolver esta questão, introduzindo-se elementos de índole político-partidários. Nunca foi feito qualquer fórum ou debate seriamente conduzido, para que as pessoas mais directamente interessadas percebessem o que está em causa com uma possível fusão das actuais corporações de bombeiros de Espinho. Há muita gente que não terá mesmo direito a opinião sobre esta matéria, mas estranhamente assumem um protagonismo que é altamente negativo a uma evolução adaptável à realidade dos nossos dias. É inevitável que, a curto prazo, este tema seja mesmo bem explicado, debatido, analisado e resolvido a contento das populações do concelho. Até que cheguemos a um ponto destes, é importante que respeitemos a «memória» e a história de ambas as instituições.

— **A imagem do bombeiro voluntário não será afectada pelas campanhas de angariação de fundos, quando as associações de bombeiros devam ser dotadas de condições de sustentabilidade e funcionalidade na perspectiva advinda dos impostos dos cidadãos?**

— Na realidade, as falhas estruturais no funcionamento normal duma corporação de bombeiros, começam na falta de cumprimento dos apoios que são devidos às hierarquias dos bombeiros e ao poder autárquico que também é responsável pela protecção civil e segurança dos seus munícipes. A tesouraria ressentem-se sempre com a falta dos apoios tão necessários e, muitas vezes, os elementos da Direcção (em particular o tesoureiro) tem dificuldades em gerir todas as situações. Haverá que, nestas circunstanciais falhas de apoios, estabelecer prioridades na gestão dos recursos disponíveis. Os elementos da Lista "A" têm, como um dos seus objectivos, criar um grupo de trabalho que se dedique unicamente a tratar este tema, passando obviamente por dinamizar iniciativas conducentes ao aumento de receitas que possam depois beneficiar a acção prática da Associação Humanitária Bombeiros Voluntários Espinhenses. A propósito de fundos que possam reforçar a tesouraria, e nesta perspectiva, irá sair brevemente uma pequena obra que é parte da história de 78 anos da Associação Humanitária Bombeiros Voluntários Espinhenses. Esta brochura é de minha autoria e julgo que irá trazer algum conforto financeiro, após a sua venda. Realmente, o papel dum bombeiro não é o dos pediteiros, mas sim o de estarem permanentemente disponíveis e preparados para acudir as populações que deles necessitam. Mas perceba-se a actual conjuntura do próprio país, que

tem ainda muitas instituições na subsidio-dependencia. Isto tem mesmo que acabar, para que a imagem do bombeiro seja mais dignificante.

— **Não sendo tecnicamente o mesmo, um dirigente também estará imbuído do espírito do bombeiro?**

— O exemplo mais marcante de que, hoje em dia, um elemento directivo também deve encarar a filosofia e o espírito combativo dum bombeiro, chama-se Aires Poças. Um verdadeiro bombeiro também dedicado à causa administrativa da Associação Humanitária Bombeiros Voluntários Espinhenses. São pessoas como o senhor Aires Poças, que servem para que a Associação Humanitária Bombeiros Voluntários Espinhenses, esteja bem viva e actuante, acima de tudo actuando com seriedade e credibilidade. Apostemos, sim, em pessoas como o senhor Aires Poças e evitemos os oportunistas de ocasião que fariam um bom trabalho se nunca se aproximassem da Associação Humanitária Bombeiros Voluntários Espinhenses!

— **Que futuro augura à Associação Humanitária Bombeiros Voluntários Espinhenses?**

— É deveras complexo fazer futurologia sobre uma instituição como a Associação Humanitária Bombeiros Voluntários Espinhenses. Há muitas condicionantes na prática do associativismo e, tal como outras, a Associação Humanitária Bombeiros Voluntários Espinhenses sofre com muitas das incompreensões a vários níveis. De modo que a sua eficácia nunca poderá ser a melhor, salvo se muita gente responsável saiba o que é, para que serve e como podemos ajudar estas instituições a passar as suas dificuldades, por vezes, injustificáveis. Há, como já referi, promessas de "mundos e fundos" de parte das hierarquias e até do poder político; digladiam-se as pessoas por lugares directivos; guerreiam-se estupidamente os que querem comandar; ex-dirigentes e ex-bombeiros fazem "guerra suja" e querem denegrir a instituição; o poder autárquico alheia-se dos verdadeiros problemas dos bombeiros e tarda em pegar seriamente neste tema; há mais gente que se quer servir da instituição do que propriamente servi-la responsabilmente; outras instituições atrasam-se muito no pagamento dos serviços prestados pelos bombeiros; há pessoas que se escondem no anonimato e tentam colocar bombeiros contra bombeiros, Comando contra Direcção, instituições contra instituições, etc. Perante um quadro destes, quem pode projectar o futuro? O que apelo é que os associados saibam reconhecer quem são as pessoas capazes e verdadeiramente interessadas em ajudar as acções humanitárias dos Bombeiros Voluntários Espinhenses. E, principalmente, há que distinguir a seriedade de processos entre gente bem-intencionada e aquelas pessoas que passam a vida a complicar a vida das instituições.

## Horácio Lopes Augusto, candidato da lista "B"

# "Eu avanço para ganhar!"

*Horácio Lopes Augusto (sargento de engenharia militar na reserva) lidera a Lista "B" para as eleições marcadas para amanhã na Associação Humanitária Bombeiros Voluntários Espinhenses, personalizando esta "missão" com "vontade, lealdade, profissionalismo, cooperação, estabilidade e inovação".*



### **Lúcio Alberto**

Coadjuvado na Direcção por Fernando Tavares, Miguel Martins Conceição, Maria de Lurdes Nunes, Manuel Ribeiro Correia, Joaquim Tavares e António Gabriel Cruz Valente, Horácio Lopes Augusto conta ainda com as candidaturas de António Agripino Costa Ribeiro na Assembleia geral (secundado por António José Araújo, Fernando Abreu Fernandes e João Paulino Campos) e de Gabriela Maria Peixoto no Conselho Fiscal (com Norberto Rodrigues e Manuel Joaquim Damásio.

segurança" e "sendo a Associação Humanitária Bombeiros Voluntários Espinhenses uma instituição de carácter voluntário", é prioridade da lista "B" proporcionar-lhe "as melhores condições materiais e humanas, para assim os bombeiros voluntários cumprirem a sua missão de ajudar, apoiar e socorrer" e "estarem sempre prontos em todos os momentos solicitados em prol da comunidade."

Nestes pressupostos, Horácio Lopes Augusto pretende dar ênfase a "objectivos ponderadamente traçados", como, por exemplo, "avaliar de forma precisa todos os sectores da actividade dos Bombeiros Voluntários Espinhenses e, posteriormente, gerir os recursos dando principal importância aos colaboradores desta instituição."

Por outro lado, "promover a troca de informação entre todos os membros da referida corporação no que respeita a actividades e interesses", no quadro de "reuniões/diálogo" entre a Direcção, comandante e bombeiros, para "criar ambiente salutar, de harmonia e cordialidade entre todos os elementos."

E ainda "estabelecer contactos com organismos oficiais e particulares de forma a obter reconhecimento e recursos financeiros em prol da missão", numa triangulação

de "protocolos, formação e entreajuda."

Finalmente, "criar um projecto que vá ao encontro quer das necessidades dos voluntários que compõem esta instituição" e "servir todos os utentes e população em geral."

Horácio Lopes Augusto oferece a sua disponibilidade e a de toda a lista a que preside, rejeitando "o varrer da casa", privilegiando antes a "solidariedade" para quem corporiza a Associação Humanitária Bombeiros Voluntários Espinhenses e a "abertura" para os utentes do serviço especificado.

Contando com "novos e antigos sócios", a lista "B" revela "a vontade de estarmos ao lado de todos", assegurando Horácio Lopes Augusto que não quer nem pretende ouvir falar em "guerras", argumentando que "estou mais preocupado em diminuir as despesas e aumentar as receitas da Associação Humanitária Bombeiros Voluntários Espinhenses para evitar que se possa sair do quartel com a roda a cair e poder proporcionar formação adequada."

Garantindo que "terei sempre uma postura correcta, seja qual for o resultado — nem que perca com dez por cento dos votos...", Horácio Lopes Augusto vinca que "eu avanço para ganhar!"



Orquestra Clássica de Espinho

## Concerto pelo centenário do nascimento de Lopes Graça



A Orquestra Clássica de Espinho (OCE) vai realizar esta sexta-feira, pelas 21.30 horas, no Auditório de Espinho, na Academia de Música, um concerto comemorativo do centenário do nascimento de Fernando Lopes Graça.

Este concerto irá contar com a participação de José Corvelo (barítono) e Miguel Henriques (piano) e a Orquestra Clássica de Espinho será dirigida pelo maestro Cesário Costa.

Eis o programa:

"Sinfonietta"; "Quatro Canções de Federico Garcia Lorca"; "Fantasia (sobre um canto religioso da Beira Baixa) para Piano e Orquestra"; "Scherzo Heróico"; e "Concerto nº 2, para Piano e Orquestra".

Entretanto, a Orquestra Clássica de Espinho irá repetir este concerto no dia 17 na cidade de Tomar, terra natal do compositor, assinalando, assim, a sua data de nascimento.

Discoteca Àbox

## Figuras VIP em festa de parabéns

A discoteca Àbox, em Espinho, festejou em grande o seu primeiro aniversário, na véspera do feriado, com centenas de pessoas.

"Muita gente bonita numa festa que começou ao jantar, no restaurante do complexo Indoor Karting de Espinho, o Àlakart. Mais tarde, com o som do DJ Calix, a noite esteve sempre em alta rotação na discoteca. Momento alto da festa: os parabéns cantados a uma só voz à Àbox e, claro, o partir do bolo por parte dos sócios Georgina Baldaia e Álvaro Sabença."

Muitos convidados marcaram presença na grande festa da Àbox. Destaque para as presenças do arquitecto Carlos Nuno Lacerda Lopes, o responsável pela remodelação do complexo, há um ano, da apresentadora de televisão Bárbara de Oliveira Pinto e do estilista Miguel Vieira.

"A festa que parecia não querer terminar mostrou-se um bom prenúncio para o futuro daquele que também já é um espaço nocturno de eleição para muita gente de fora da cidade de Espinho."



E muito mais!

# Platinum Abba anima réveillon do Casino Espinho

O Casino Espinho encerra o ano com ingredientes únicos para uma noite de réveillon inesquecível. Os Platinum Abba são cabeça de cartaz de um menu de música e espectáculo criteriosamente seleccionado e que honra a ocasião em variedade, animação e glamour.

A entrada em 2007 no Casino Espinho faz-se acompanhar por champanhe e performances musicais que prometem momentos únicos de festejo. No Salão Atlântico, os Platinum Abba reconstruem aquilo a que poderá chamar-se um verdadeiro "ambiente

Abba", através da musicalidade, do vestuário e da coreografia, numa actuação de fazer "cortar a respiração" aos públicos de todas as idades. A banda, que põe ao rubro audiências em todo mundo, apresenta-se na última noite do ano no Casino Espinho para reviver os êxitos musicais e visitar o repertório dos Abba e totalmente disposta a galvanizar o público português.

Mas a animação não fica por aqui. A Orquestra Espanhola Chattanooga Big Band acompanha um magnífico e requintado jantar de passagem

de ano, seguindo-se ainda o duo André Sarbib e João Cunha, dois dos mais prestigiados músicos da cena jazzística portuguesa, assim como o trio Mauro Perez, que encantarà com os sons quentes da América Latina. A banda All In One e os uruguaios Don Manolo e Pancho completam o cartaz da sala principal do Casino Espinho, que reserva ainda um fantástico jantar de celebração.

O restaurante Baccará é outra das sugestões do Casino Espinho para o réveillon de 2006, que propõe a Spinus Jazz Little Band com Dan McAlister como acompanhamento ideal para o último jantar do ano. O espectáculo de dança "Amor Latino" sobe também ao palco do Baccará para uma viagem pelos ritmos quentes e sensuais da América Latina... uma inesquecível incursão pelo mundo da cor e dos ritmos quentes envolve o espectador num cativante jogo de sedução, no qual o fogo da paixão rivaliza com a chama do ciúme.

Com vários sons e estilos garantidos, seguem-se as actuações do Quinteto Pedro Romero e ainda da Orquestra Espanhola Cotton Club, que preenchem a última noite do 2006 até às doze badaladas, hora em que o champanhe e as uvas passas dão as boas vindas ao novo ano! Uma requintada ceia e o grupo Speed garantem a energia e a animação necessárias para acompanhar as primeiras horas de 2007.

## Atelier de construção de marionetas gigantes

### O Mário e a Neta

Dando continuidade ao trabalho que vem sendo desenvolvido no sentido de apoiar os elementos dos grupos de teatro e outras associações do concelho, a Câmara Municipal de Espinho vai promover um atelier de construção de marionetas gigantes.

Neste atelier, que se realiza nos dias 6, 7, 13 e 14 de Janeiro (das 10 às 17 horas), no Auditório da Cooperativa Nascente (Rua 16, nº 1200), sobre a responsabilidade artística de EnVide neFelibata, serão construídos o "Mário" e a "Neta", depois utilizados para divulgar o Mar-Marionetas – o Encontro de todas as idades. Para a organização do evento, este atelier será "um excelente modo de contacto e de aprendizagem de técnicas de construção de marionetas gigantes que poderão depois ser utilizadas em espectáculos de rua ou outras manifestações artísticas que necessitem de trabalhos de grandes dimensões".

O atelier de construção de marionetas gigantes, aberto a 20 participantes, destina-se a adultos (maiores de 16 anos). As marionetas serão construídas com material variado e é através deste primeiro contacto com o material que se inicia o processo de trabalho.

A iniciativa consiste na construção de uma marioneta completa e funcional. Durante o processo de construção, o participante recebe os conhecimentos fundamentais da modelação e pintura de rostos de marionetas assim como os princípios básicos de mecanismos e manipulação dos mesmos.

Os interessados em participar no atelier devem fazer a sua inscrição na Divisão de Acção Cultural da Câmara Municipal de Espinho (22 733 58 66) até ao dia 29 de Dezembro, sabendo que as inscrições serão aceites por ordem de chegada.



Deseja a todos  
os seus Clientes  
Festas Felizes



Rua 19, n.º 392 - Espinho • Telef. 227 340 502

# VENDE-SE

LOJA com 60 m2, localizada na principal zona comercial de S. Paio de Oleiros, e em bom estado de conservação.

Oportunidade única

Contactos:

227 325 246 \* 914 110 511 \* 917 223 171





A Associação Portuguesa de Cortiça (APCOR) celebrou, na véspera do feriado, o 50.º aniversário, com uma exposição e o lançamento de um livro, culminando o evento ocorrido no Casino de Espinho com um jantar de gala onde marcaram presença o secretário de Estado do Comércio, Serviços e Defesa do Consumidor, Fernando Serrasqueiro, e do governador civil de Aveiro, Filipe Neto Brandão.

## Comemoração da Associação Portuguesa de Cortiça no Casino de Espinho

Fotos CARLOS SALVADOR

# Meio século

Lúcio Alberto

Com a cidade mergulhada na escuridão, devido a prolongada avaria do sistema de electricidade, o Casino de Espinho assegurava, com o seu gerador para este tipo de imprevistos, a iluminação da efeméride de cinco décadas da Associação Portuguesa de Cortiça, à qual, por motivos imprevistos, o ministro da Economia e Inovação, Manuel Pinho, não pôde comparecer.

António Rios de Amorim, presidente da APCOR, inaugurou uma exposição fotográfica e documental do meio centenário da actividade corticeira, e Ludgero Marques, da AEP, apresentou o livro comemorativo do aniversário (especial) – "50 anos a tornar a cortiça um dos melhores materiais do Mundo".

Ludgero Marques fez uma sintética mas elucidativa retrospectiva do passado da actividade corticeira, enquadrando-a no presente da economia nacional, distinguindo a cronologia presidencial da APCOR – Henrique Silva e Sousa, Joaquim Soares de Carvalho, Roberto Milheiro da Costa, Américo Ferreira de Amorim, Joaquim Ferreira de Amorim, Henrique Ferreira Veiga de Macedo, Carlos Alberto Ferreira de Lima, Henrique Martins da Silva e António Rios de Amorim.

Considerando que o sector vitivinícola regista um significativo aumento de produção, projecta-se paralelamente a viabilidade da indústria da cortiça em fase competitiva do mercado internacional, tendo os industriais investido, só na última década, 400 milhões de euros. Um esfor-



ço financeiro fundamentado num plano estratégico de investigação e desenvolvimento operacional, visando a

modernização, o desenvolvimento tecnológico, a flexibilidade e, fundamentalmente, a qualidade.

Em nota de rodapé, regista-se que em Portugal (principal produtor e transformador de cortiça a nível mundial) evo-

luem 800 unidades fabris da indústria corticeira, com 12 500 trabalhadores, representando 2,7% das exportações.



**CENTRO SOCIAL LUSO VENEZOLANO**  
NOGUEIRA DA REGEDOURA

**GRANDE FIM DE ANO**  
BAILE ANIMADO PELO  
GRUPO MUSICAL  
**CALYPSO**

Início às 22 horas Local: Salão Nobre

RESERVAS DAS 14 ÀS 19 HORAS PELO TELEF. 227 640 204



Cada mesa terá direito a:  
2 Garrafas de Champanhe  
1 Bolo-Rei



Data touch

informática

Data Touch - Comércio de Equip. Informáticos, Lda  
Rua 27, n.º 407 4500-289 Espinho  
Telef.: 227 323 144 Fax: 227 323 146  
Email: geral@datatouchinformatica.com

Intel Pentium DC 915+ 2.8GHz Sk775 2+2Mb  
1024Mb DDR2  
Disco 160Gb SATA2  
Caixa ATX c/ USB  
Mother Board ASROCK Pentium DC SK775  
Drive Disquetes 3,5" 1,44Mb  
Placa Gráfica 128Mb TVOUT  
DVD+/-RW 18X Double Layer  
Placa de Som 5.1 OnBoard  
Placa de Rede 10/100 OnBoard  
Colunas 120W Genius  
Teclado PS/2 Multimédia  
Rato PS/2 Optico + Tapete  
Monitor 17" TFT  
Windows XP Home  
OFERTA: WEBCAM

Iva incluído à taxa legal em vigor  
Limitado ao stock existente

**790€**

Consulte-nos para

outras configurações!

**Promoção de Natal**

Mp4 1Gb c/ Rádio

**69€**

Mp3 1Gb

**39€**

**45,00€**







Foto VÍTOR LANCHÁ

CASINO ESPINHO

**Amor Latino**  
Paixão à primeira vista  
Espectáculo Diário

Jantar Espectáculo desde € 25 pp.  
www.solveverde.pt Reservas: 22 733 55 00

SOLVERDE  
Os melhores momentos.

Nas praias de Espinho

# Mau tempo no mar deixa rasto de sujidade

O mau tempo, com forte ventania, fez-se sentir um pouco por todo o País. No entanto, nada como o que acontecera há uma semana a esta parte e com as consequências que daí advieram.

Em Espinho e, aliás, em toda a costa Atlântica, o mar, 'enfurecido' pelos fortes ventos, galgou os limites habituais. Em alguns pontos do País causou consideráveis estragos, noutros, como em Paramos, por exemplo, registou-se alguma preocupação com a capela de S. João. Mas é visível, por toda a praia espinhense, o rasto deixado pelas águas, com a grande quantidade de detritos que se arrastaram pelo areal – um pouco de tudo, desde paus, plásticos, etc..

Manuel Proença

**DEFESA DE ESPINHO**  
vende-se na  
**Papelaria**  
**Avenida 8**  
**(Av.ª 8)**

Salvé 13/12/2006

Fernando Rodrigues Gonçalves

60.º ANIVERSÁRIO

Sua esposa, filhos, nora, genro e netas vêm desejar-lhe as maiores felicidades e que esta data se repita por muitos e bons anos.

Parabéns





**CASINO ESPINHO**

VENHA  
BRILHAR NO  
**REVEILLON**  
DO CASINO

**PROGRAMA DE ANIMAÇÃO****SALÃO ATLÂNTICO**

- Platinum Abba
- Chattanooga Big Band
- Duo André Sarbib
- Trio Mauro Perez
- D. Manolo e Pancho
- All in One

**RESTAURANTE BACCARÁ**

- Cotton Club Big Band
- Show "Amor Latino"
- Spinus Jazz Little Band com Dan Mcalister
- Quinteto de Pedro Romero
- Speed

[www.solveverde.pt](http://www.solveverde.pt)

Reservas 22 733 55 00





No Casino de Espinho

## Animação e fantasia

A sala de cinema do Casino de Espinho apresenta, a partir de hoje e até à próxima quarta-feira, em estreia nacional, "Artur e os Minimeus", película que, pela mão de Luc Besson, apresenta um fenómeno artístico que nos leva a um novo mundo de aventura.

Ecologia, família, divertimento e aventura são os principais ingredientes deste filme, que é uma verdadeira viragem na tecnologia de animação baseada no texto escrito pelo realizador do filme há alguns anos atrás e que foi

traduzido para diversas línguas, fazendo grande sucesso.

Artur, apenas com 10 anos de idade, já tem muito em que pensar: uma empresa construtora está prestes a apanhar a casa da sua avó... e ele não vai ficar pendurado à espera que os pais ou os avós resolvam o problema! Talvez a solução esteja no tesouro do avô, que está escondido algures, "no outro lado", na terra dos Minimeus...

As criaturas que habitam este mundo têm apenas cer-

ca de 2 milímetros de altura e vivem em perfeita harmonia no seu ambiente. Artur aventura-se pelo seu mundo, onde conhece a Princesa Selenia e o irmão, Betameche. Juntos, eles irão procurar o tesouro que poderá salvar a sua avó.

Segue-se uma aventura cheia de acção, perigos e mistérios, até à cidade proibida governada pelo malvado M, "O Maléfico". A viagem de Artur pelo universo dos Minimeus mostra-nos que, por vezes, os heróis mais pequenos fazem a maior diferença!

A película pode ser apreciada no Casino de Espinho de segunda a sábado pelas 15.30 e 21.30 horas e ao domingo pelas 15.30, 18 horas e 21.30. Às segundas-feiras os bilhetes são mais baratos.

Sandra Soares

Matiné no Multimeios

## Filmes para miúdos e graúdos

A partir de hoje e até quarta-feira, a Sala Tempus apresenta três sessões diárias de cinema, uma matiné dedicada aos mais pequenos, com início marcado para as 15 horas e as sessões à hora habitual, com a película "O Ilusionista,

Com as férias de Natal os mais pequenos têm assim a oportunidade de usufruir de um espaço nobre da cidade assistindo à matiné que lhes é dedicada e que apresenta a versão portuguesa da película de animação "Open Season".

Contando na versão portuguesa com as vozes de Fernando Luís, António Machado, Patrícia Bull, Vítor Norte, Paulo Oom, Jorge Mourato, André Maia, Maria Henrique e Cláudia Cadima, entre outros, o filme relata o encontro entre Boog, um urso-pardo da América domesticado e feliz e Elliot, um veado magricela e tagarela que vira a vida do urso de pernas para o ar.

Boog tem uma vida perfeita. Goza de todas as comodidades proporcionadas pela sua mãe adoptiva, a guarda-florestal Beth, que

o salvou quando ainda era uma cria, mas Elliot apresenta-lhe um mundo de dores tentações que ele nunca conheceu, acabando os dois por se meterem em sarilhos, indo parar à floresta, apenas três dias antes do início da época de caça.

Quanto às sessões habituais da Sala Tempus, decorrem diariamente, pelas 17 e 22 horas, excepto à segunda-feira, dia de encerramento do Multimeios e esta semana o filme em exibição é "O Ilusionista" de Neil Burger.

Eisenheim é um misterioso mágico que quebra as leis da natureza em frente a uma perplexa audiência. Uhl é o perspicaz Inspector-Chefe da polícia de Viena, um homem dedicado a implementar a lei e para quem a magia não tem lugar no seu mundo organizado. No meio, a bela e enigmática Sophie von Teschen, cujo futuro se vê inexoravelmente alterado a partir do momento em que conhece Eisenheim, ainda que ela esteja noiva do herdeiro do trono austro-húngaro.

Num mundo onde nada é o que parece ser, Eisenheim e Uhl enfrentam-se num desafio de vontades, tentando determinar onde acaba a realidade e começa a magia... ao mesmo tempo que esbatem a ténue linha que separa o poder e a corrupção, o amor e a devoção, a vigilância e a obsessão e, finalmente, a vida e a morte.

Entretanto, está marcada para hoje e amanhã a realização do III Encontro de História Local organizado pela Câmara Municipal de Espinho e que tem, este ano, por tema "Municipalismo e Poder Local em Portugal".

Na Galeria de exposições, depois da Espimodel 2006 é inaugurada no próximo sábado, pelas 16 horas, "Buscando a Fórmula", a mais recente exposição de pintura de Maria Eugénia Sardoeira Pinto que estará patente até 2 de Janeiro.

Entretanto no Planetário, está prevista para as 15 horas de sábado a estreia de "O Mistério da Bola de Fogo", nova sessão que se dirige a crianças com mais de quatro anos e vem substituir a "Zanga da Lua", levando-nos numa viagem de milhões de anos, até ao tempo dos dinossauros, de terça a domingo pelas 15 horas.

Ainda no Planetário mantêm-se em exibição as seguintes sessões: O Céu do Mês/sessão apresentada ao vivo (todos os sábados pelas 16 horas); Hubble, 15 anos de descobertas (domingos e feriados pelas 16 horas); Acampar com as Estrelas (sábados, domingos e feriados pelas 17 horas). As sessões "Pesar as Estrelas" e "À Volta do Sol" apenas estão disponíveis para visitas de estudo.

Sandra Soares



Pelo curso de Acção Social da Laranjeira

## Marionetas para os mais pequenos

*Os jovens que frequentam o 12.º ano do curso de Técnico de Acção Social na Secundária Dr. Manuel Laranjeira desenvolveram, no âmbito dos seus estudos e como preparação do estágio que se inicia em Janeiro, diversos espectáculos de marionetas que estão agora a ser apresentados a um público muito especial.*

Sandra Soares

O primeiro espectáculo decorreu na passada quinta-feira numa das salas da Escola Secundária Dr. Manuel Laranjeira que se encheu com um público muito especial, alunos do infantário vizinho à escola encantados com as novidades que puderam apreciar.

A fábula da cigarra e da formiga foi o primeiro conto através do qual as marionetas de papel ganharam vida fazendo as delícias da irrequieta criança, mas muito outros se seguiram, sempre baseados no trabalho com marionetas feitas de papel.

Para hoje está prevista a realização de mais dois espectáculos. Durante a manhã, ga-

nam vida as marionetas criadas a partir de materiais recuperados e à tarde as crianças do infantário Atchim terão a oportunidade de ver as peripécias das marionetas de luva ou fantoches que os alunos da Secundária Manuel Laranjeira fizeram com meias.

A cerca de meia centena de alunos responsáveis por este projecto está a frequentar o 12.º ano do curso de Acção Social, que inclui 12 semanas de estágio a efectuar em diversas instituições dos arredores, públicas e privadas: Escolas de Ensino Básico Anta 1, Espinho 2 e Espinho 3, a Santa Casa da misericórdia, o Centro Social de S. Félix da Marinha, Centro Social de Paramos e o Centro Social e Paroquial de Silvalde, de S. Félix da Marinha, assim como os infantários espinhenses Fungagá e Atchim.

Nestas instituições os jovens terão inúmeras oportunidades de trabalhar com crianças, mas também com idosos, adolescentes, jovens... pelo que a experiência agora adquirida, assim como em anteriores projectos, será de grande utilidade.

É neste sentido que as turmas dos cursos de Acção Social não param, disso mesmo é prova mais uma organização, desta feita dos alunos do 11.º ano, que vão realizar uma feira de angariação de fundos para uma instituição de solidariedade social, tendo sido este ano escolhida a Aldeia SOS para crianças, situada em Gulpilhares, onde os jovens irão pessoalmente entregar a verba conseguida.

Amanhã, na Laranjeira

## Eurodeputados

No quadro das comemorações do vigésimo aniversário da adesão de Portugal à CEE, a Escola Secundária Dr. Manuel Laranjeira irá promover amanhã um debate dedicado ao tema e que será animado pelos euro-

deputados Ilda Figueiredo, Silva Penada e Manuel dos Santos.

Esta conferência realiza-se por iniciativa do Grupo de Economia e Contabilidade da Escola e decorrerá nas instalações escola-

res, das 10 horas às 12 horas.

O colóquio destina-se à comunidade escolar, alunos, principalmente do 12.º ano, pais e encarregados de educação, professores, pessoal administrativo e auxiliar.





Para a abertura oficial da Secção Europeia Francófona

# Embaixador de França na Laranjeira

*Teve lugar na biblioteca da Escola Secundária Dr. Manuel Laranjeira, na terça-feira à tarde, a abertura oficial da Secção Europeia Francófona, que se encontra a funcionar naquele estabelecimento de ensino espinhense desde o início do ano lectivo. A cerimónia contou com a presença do representante máximo do Estado francês em Portugal, o embaixador Patrick Gautrat, do cônsul geral de França no Porto, Philippe Barbry, a conselheira cultural da Embaixada de França, Laure Bourdarot, a adida de Cooperação Educativa da Embaixada de França, Françoise Tauzer Sabatelli, e a adida de Cooperação para o Francês, Valérie Bello, as esposas do embaixador e do cônsul, o presidente da Junta de Freguesia de Anta, Napoleão Guerra, a representante da Direcção Regional de Educação do Norte, Maria de Lurdes, a presidente do Conselho Executivo da Escola Secundária Dr. Manuel Laranjeira, Maria Ricardo, entre outros.*

**Manuel Proença**

Na cerimónia de abertura, o embaixador de França fez uma referência a Espinho e ao conhecimento que ele tinha desta terra em finais dos anos 50.

Embaixador Patrick Gautrat

fez questão de dizer que "esta ideia de classes bilingues foi uma prioridade da nossa embaixada desde que cheguei a Lisboa há cerca de dois anos. Antes tínhamos estado na Polónia e havia lá 26 escolas com estas classes francófonas. Os alunos eram diferentes, a cultura, embora europeia, é um



pouco diferente".

Para o representante do estado francês em Portugal, "deve-se introduzir no ensino a aprendizagem de outras línguas, sem contar com o inglês que hoje em dia é fundamental. O melhor sistema é este. Aprende-se a língua como algo que não é morto, mas sim como dinâmica, com o recurso à geografia e à matemática. A matemática é essencial e aprende-la com o francês significa que se trata de uma língua de cultura e de literatura, é uma língua moderna e de ciência".

Segundo Patrick Gautrat, "há no mundo mais de 70 milhões de pessoas a falar francês. Com isto não quero dizer que o português é menos importante. Quero dizer que o que é importante é aprender outras línguas. O importante para o emprego, sua vida cultural e futuro é o falar outra língua, seja ela o espanhol, alemão ou o francês. Em França, é importante aprender-se o por-

tuguês e, por isso, são mais de 30 mil os alunos nas escolas francesas a aprender o português".

O embaixador de França entende que "os portugueses têm grande apetência para aprenderem línguas estrangeiras. O Pauleta, em França, aprendeu o francês em apenas três meses" – deu como exemplo.

Segundo Patrick Gautrat "esta iniciativa da Escola Secundária Dr. Manuel Laranjeira é fantástica porque foi o resultado de uma negociação entre o Ministério da Educação de Portugal. Isto, para nós é um símbolo de um enorme movimento de cooperação linguística entre França e Portugal. Os nossos países não devem ser mono culturais e mono linguísticos", sublinhou o embaixador.

O embaixador de França agradeceu a todos, especialmente à professora Lídia Marques, dinamizadora do projec-

to na Escola Secundária Dr. Manuel Laranjeira e ao presidente da Junta de Freguesia de Anta, Napoleão Guerra:

"É fantástico alguém em Portugal chamar-se Napoleão! É para mim uma grande emoção" – disse, em tom de graça, o embaixador.

Por sua vez, a presidente do Conselho Executivo da Escola Secundária Dr. Manuel Laranjeira, Maria Ricardo começou por dizer, em português, que "sentimo-nos muito orgulhosos e satisfeitos por termos sido escolhidos para fazer parte das sete escolas do país que têm a secção francófona bilingue".

Maria Ricardo agradeceu a presença do embaixador de França e já em língua francesa referiu que "apresentamos com orgulho e confiança em excelentes resultados a secção europeia/francófona.

Depois de três meses de aprendizagem/valorização de francês intensivo, proporciona-

mos aos alunos do sétimo ano o ensino aprofundado de geografia e matemática em francês. Trata-se de uma importante oportunidade para os jovens alunos portugueses, em geral, e da Escola Secundária Dr. Manuel Laranjeira, em particular".

Maria Ricardo referiu, ainda que, "é com grande prazer que assinalamos na Escola Secundária Dr. Manuel Laranjeira este importante registo da história da nossa cooperação educativa e cultura, mobilizando escolas, professores e alunos na elevação da consciência europeia e na tolerância dos valores dos estados sociais/geográficos. Possibilita-se ainda o contacto de uns com os outros num projecto um pouco ambicioso na área escolar, tendo em atenção a realidade bem presente caracterizada pelos alunos e por toda a equipa pedagógica da própria escola".

Para a presidente do Conselho Executivo da Escola Secundária Dr. Manuel Laranjeira, trata-se de "um projecto abrangente e inovador, que nos compromete e que de todos nós exige competência para o trabalho".

Maria Ricardo considera que "um grupo de sete escolas portuguesas, incluindo a Escola Secundária Dr. Manuel Laranjeira, acreditou no nosso trabalho. Reconhecimento que registamos com agrado na desenvolvimento do projecto bilingue em Portugal. Também contamos com a imprescindível cooperação da Embaixada e do Consulado franceses e do Ministério da Educação de Portugal".

E concluiu:

"Esperamos continuar a merecer a vossa confiança e o vosso apreço. Em nome de todos e, particularmente, em meu nome, muito obrigado!"

Os alunos deste estabelecimento de ensino espinhense tiveram a oportunidade de presentear o embaixador de França, recitando poemas e cantando, em coro, um tema musical, tudo em francês.

No polivalente da escola, os alunos dançaram ao som de uma música francesa (hip-hop).

A cerimónia ficou concluída com um cocktail servido pelos próprios alunos da escola.





Fotos VÍTOR LANCHÁ

Muitos adeptos do Lourosa em Espinho

## Difícil... mas na liderança!

*Há teorias que dizem que "a melhor defesa é o ataque". O Lourosa veio a Espinho, trouxe muitos adeptos e mostrou que queria levar de cá três pontos. Por isso, não se remeteu, pelo menos durante a primeira parte, ao seu reduto defensivo e procurou, de forma muito bem consistente, uma manobra ofensiva bem concertada e um terreno de jogo muito bem preenchido, tapando todos os espaços vazios e, por isso, criando inúmeras dificuldades ao Sporting Clube de Espinho.*

**Manuel Proença**

Foi o resultado de uma estratégia ofensiva bem delineada que deu aos forasteiros o primeiro golo da partida, não pelo mérito de quem o apontou que contou com a nítida 'colaboração' do guarda-redes dos 'tigres', Mário Felgueiras, mas pela forma persistente como os pupilos de Acácio Figueiredo estiveram na linha ofensiva e na pressão inicial que exerceram sobre o seu adversário.

O primeiro golo (madruga-

dor), alcançado pelo Lourosa, foi apontado na sequência de um pontapé de canto e o guarda-redes, Mário Felgueiras, acabou por tocar na bola antes de ela entrar na baliza.

A reacção da equipa espinhense foi imediata. Os 'tigres' cresceram e tomaram conta do jogo. Num cruzamento de Fábio 'Espinho', da direita, Hélder Vasco apareceu, solto, dentro da área, a cabecear e a fazer o golo do empate.

Até ao intervalo, ambos os conjuntos tiveram algumas cautelas. No entanto, o Sporting



de Espinho deteve, sempre, o comando das operações. O avançado Bertinho acabou por ser, alegadamente, carregado dentro da área do Lourosa e os espinhenses reclamaram grande penalidade.

No segundo tempo a pos-

tura dos 'tigres' foi bem diferente. Os pupilos de Vítor Pereira foram mais audazes, mais rápidos e empurraram o Lourosa para o seu meio campo. O golo alcançado por Moreira acabou por ser o resultado de um melhor momento dos 'tigres'.

Bertinho rematou à baliza e, no ressaltado, Moreira bateu o guarda-redes, Ricardo Pinheiro.

Até ao final do jogo a equipa do Sporting Clube de Espinho foi capaz de controlar bem o seu adversário. Os espinhenses, por Bertinho, isolado, aca-

baram por desperdiçar um golo. Mas na segunda vez que o avançado espinhense se apanhou em frente ao guarda-redes de Lourosa, foi capaz de concretizar, fazendo o 3-1, já em tempo de compensação e ao 'cair do pano'.

Com a vitória alcançada, o Sporting Clube de Espinho mantém a liderança do Campeonato nacional da II Divisão, Série B, com mais dois pontos que o segundo classificado, o União da Madeira.

**Sp. Espinho, 3  
Lourosa, 1**

Jogo no Estádio Comendador Manuel de Oliveira Violas.

Árbitro: José Godinho (Évora).

Árbitros assistentes: Vasco Guedelha e Paulo Gaudêncio.

Ao intervalo: 1-1.

**Sporting Clube de Espinho** — Mário Felgueiras; Rufino, Cristiano, Hélder Vasco e Pedro Dimas; Hugo Soares, Moisés (cap.) e Fábio 'Espinho'; Lourenço, Bertinho e Moreira.

Substituições: Hugo Soares por Pedro Mendes (61), Moreira por Valença (78) e Lourenço por Paulo Gomes (90+2).

Não utilizados: Rui Pedro, Vítor Rodrigues, Miki e Edgar. Treinador: Vítor Pereira.

**Lusitânia de Lourosa** — Ricardo Pinheiro; Carlos Filipe, Miguel, Vicente e Eduardo; Marco Filipe, José Américo e Batista (cap.); Filipe Cardoso, Filipe e Quim Pedro.

Substituições: Marco Filipe por Tita (71) e José Américo por Celestino (83).

Não utilizados: David, João Miguel e José Carlos.

Disciplina: cartão amarelo a Rufino (27) e Vicente (36).

Marcadores: 0-1, por Filipe Cardoso (4); 1-1, por Hélder Vasco (13); 2-1, por Moreira (73); 3-1, por Bertinho (90+3).

## II Divisão - Série B

### Resultados

Espinho-Lourosa .....	3-1
Paredes-Oliveirense .....	1-1
Camacha-U. Lamas .....	6-2
U. Madeira-Machico .....	1-0
Sandinenses-Infesta .....	1-1
Portosantense-Marco .....	1-1
Esmoriz-Fiães .....	1-0

### Próxima jornada (17 de Dezembro)

Esmoriz-Lourosa
<b>Oliveirense-Espinho</b>
U. Lamas-Paredes
Machico-Camacha
Infesta-U. Madeira
Marco-Sandinenses
Fiães-Portosantense

### Classificação

	P	J	V	E	D	M-S
Sp. Espinho	24	11	7	3	1	24-12
U. Madeira	22	11	7	1	3	18-13
Esmoriz	21	11	6	3	2	15-9
Infesta	20	11	6	2	3	19-17
Oliveirense	17	11	4	5	2	17-11
Marco	16	11	4	4	3	19-16
Camacha	15	11	4	3	4	16-14
Lourosa	14	11	4	2	5	14-20
Fiães	13	11	3	4	4	13-14
Machico	12	11	3	3	5	14-18
Portosantense	10	11	2	4	5	11-13
Paredes	10	11	2	4	5	11-13
D. Sandinenses	9	11	2	3	6	9-17
U. Lamas	7	11	2	1	8	12-25

Clínica Médico-Dentária  
**Rosa Neves, Lda.**

Rua 29, n.º 696 (entre as ruas 26 e 24)

Marcações pelos telef.: 22 734 01 16 e 91 496 13 67



GRUPO DESPORTIVO  
DOS OUTEIROS

Deseja um Feliz Natal

e Próspero Ano Novo a todos os sócios,

atletas, patrocinadores e amigos.



## AGRADECIMENTO

Os moradores da Rua 43 desejam ao Sr. Presidente da Junta da Freguesia de Silvalde, **Boas Festas** e agradecem uma vez mais a sua colaboração prestada ao longo deste ano.

OS MORADORES



Paulinho, Teixeira e Zé Ferreira

# "Tigres" em todos os jogos da selecção de Aveiro

Paulinho, Teixeira e Zé Ferreira

representaram a selecção

de Aveiro de Sub-18 no passado

fim-de-semana alargado, no decurso

do Torneio Inter-Associações.

Zé Ferreira, ainda juvenil, entrou

nos quatro jogos efectuados. Paulinho

entrou em três e Teixeira em dois.

A selecção de Aveiro de Sub-18 utilizou os três jogadores do SC Espinho nos seus quatro jogos efectuados no fim-de-semana (alargado) para o Torneio Inter-Associações, que reuniu em Lisboa as oito melhores selecções do país.

Aveiro jogou com as selec-

ções de Braga (1-1), de Lisboa (0-3), Vila Real (0-0) e Algarve (1-1). O "tigre" Zé Ferreira entrou nas quatro partidas realizadas, enquanto que Paulinho (um dos capitães da Selecção) fez três jogos e Teixeira dois. Este último, guarda-redes, acabaria por se lesionar, tendo

sido impossível um maior contributo à selecção.

Terminado este torneio inter-associações, os três atletas regressam à actividade do clube, estando já envolvidos na preparação dos próximos jogos – o campeonato nacional da II Divisão de juniores regressa no próximo sábado com os espinhenses a receberem o Maia, enquanto que os juvenis vão a Argoncilhe para o campeonato distrital.

Conheça, agora, a actividade dos vários escalões do sector de formação do Sporting Clube de Espinho.

Uma vitória e um empate marcam o fim-de-semana. A equipa B, que ocupa o segundo lugar da série A da II Divisão Distrital, venceu (2-0) em casa o vizinho Relâmpago Nogueirense. Por sua vez, a equipa A não foi além de uma igualdade a dois golos na recepção ao Lourosa. Mesmo assim, os juvenis-A mantêm o primeiro lugar, agora em igualdade pontual com o Fiães, o segundo classificado.

Com dois jogos marcados para o reduto do Lourosa, os iniciados A e B do SC Espinho garantiram, respectivamente, um empate sem golos e uma derrota por 1-0. A equipa A dispôs de várias ocasiões para construir um resultado favorável, mas a eficácia não esteve nitidamente nos seus melhores dias. A equipa ainda viu o Lourosa desperdiçar uma grande penalidade.

No futebol de sete, as escolas-A foram surpreendidas em casa pelo Fiães e, assim, ultrapassadas na classificada por este adversário antes da ida a Lourosa no próximo sábado, onde "reside" o líder da série A. Por sua vez, as escolas-B cedaram em casa uma igualdade a três golos.

No campeonato de infantis-A, o SC Espinho esteve a

perder, mas acabou por garantir um empate a um golo, resultado que o poderá colocar já no próximo sábado no primeiro lugar do campeonato.

## Resultados

Escolas-A	
Espinho-Fiães .....	1-2
Escolas-B	
Espinho-Sanguedo .....	3-3
Infantis-A	
Espinho-Vilamaiorense ....	1-1
Iniciados-B	
Lourosa-Espinho .....	1-0
Iniciados-A	
Lourosa-Espinho .....	0-0
Juvenis-B	
Espinho-Relâmpago .....	2-0
Juvenis-A	
Espinho-Lourosa .....	2-2

## Agenda

### Sábado

Escolas-B	
Anta-Espinho (9h30)	
Escolas-A	
Lourosa-Espinho (10h30)	
Infantis-B	
Arouca-Espinho (15h00)	
Infantis-A	
Argoncilhe-Espinho (14h00)	
Juniores	
Espinho-Maia (15h00)	

### Domingo

Juvenis-B	
S. Martinho-Espinho (10h30)	
Juvenis-A	
Argoncilhe-Espinho (10h30)	
Iniciados-B	
Espinho-Relâmpago (9h00)	
Iniciados-A	
Espinho-P. Brandão (11h00)	

Futebol popular – Taça Cidade de Espinho

# Muitos golos!

As equipas do Morgados Paramos, Associação de Esmojães, Associação Desportiva de Guetim, Estrelas da Divisão, Juventude dos Outeiros, Império Anta, Grupo Desportivo dos Outeiros, Leões Bairristas, Lomba Paramos, Águias Paramos, Quinta de Paramos, Desportivo da Ponte de Anta, Corga Silvalde, Magos Anta e Rio Largo estão apuradas para a segunda eliminatória da Taça Cidade de Espinho, cujo sorteio se irá realizar na sede da Associação de Futebol Popular do Concelho de Espinho no dia 21 às 21 horas.

Estas equipas venceram os respectivos encontros, disputados este fim-de-semana.

Eis os resultados da primeira eliminatória:

GD Idanha-Morgados .....	1-3
Ass. Esmojães-Os Canários .....	7-0
Corredoura-AD Guetim .....	0-5
Est. Divisão-GD Ronda .....	1-0
Bairro P. Anta-Juv. Outeiros .....	1-5
Juv. Estrada-Desp. P. Anta .....	0-2
Império Anta-Est. P. Anta .....	4-1
Aldeia Nova-GD Outeiros .....	1-3
Desp. Regresso-Leões Bairristas	1-5
Cruzeiro-Lomba .....	1-2
Ág. Paramos-Est. Vermelhas .....	1-0
Novasemente-Qt. Paramos .....	0-3
Ág. Anta-Cantinho Rambóia .....	1-4

## Próxima jornada do campeonato

### I Divisão

Cruzeiro-Q. Paramos (Silvalde/sábado/15h)  
Império-Desp. P. Anta (Cassufas/sábado/15h)  
Leões-Ág. Paramos (Silvalde/sábado/17h)  
Magos-Ág. Anta (Cassufas/domingo/10h)  
Cantinho-A. Esmojães (Idanha/domingo/10h)

### II Divisão

GD Idanha-Juv Outeiros (Idanha/sábado/15h)  
Rio Largo-Bairro P. Anta (Rio Largo/sábado/15h)  
Lomba-Novasemente (Paramos/sábado/15h)  
Est. Vermelhas-GD Outeiros (Silvalde/domingo/10h)  
Corredoura-AD Guetim (Paramos/domingo/10h)

### III Divisão

Morgados-Desp. Regresso (Paramos/sábado/17h)  
Est. Divisão-Juv. Estrada (Guetim/sábado/15h)  
Os Canários-GD Ronda (Rio Largo/domingo/10h)  
Est. P. Anta-Aldeia Nova (Zona/domingo/10h)  
Folga o Corga de Silvalde

Manuel Proença



## 10 ESTABELECEMENTOS À SUA DISPOSIÇÃO

O BOM PÃO SEMPRE À MÃO.

ABERTOS, TODOS OS DIAS, ATÉ ÀS 4 DA MANHÃ, NA RUA 19.

PASTELARIA TRADICIONAL

NESTE NATAL FIQUE COM TEMPO PARA SI,

NÓS FAZEMOS-LHE AS SUAS RABANADAS, SONHOS, FILHOSES, BOLO-REI.

NÃO FIQUE DESCONSOLADO, ENCOMENDE A SUA DOÇARIA TRADICIONAL COM FRUTOSE – A DOÇURA COM MENOS CALORIAS

Deseja a todos os seus Clientes e Amigos **BOAS FESTAS**

Tel. 22 733 12 40 • Fax 22 733 12 49 • Email: aipal@aipal.pt



Salão de Chá - Pastelaria

## Mon Cherry

Também c/ serviço de Snack-Bar

Refeições a 3 Euros com oferta de café

Optamos sempre pela Qualidade/Preço e satisfação dos nossos Clientes

A nossa pastelaria é fabrico 'CANTA GALO'

Deseja a todos os seus Clientes e Amigos **Festas Felizes**

Rua 18, n.º 680 - 4500 Espinho • Telef. 227322306

## TERESA PIRES

SALÃO CABELEIREIRO  
Teresa Maria Dias PiresDeseja a todos os seus Clientes e Amigos **BOAS FESTAS**

Esteticista - Manicure - Pedicure

Rua 14 n.º 1017 - Telef. 22 731 39 35 - 4500 ESPINHO

## VIDRARIA FERREIRA

Vidro nacional e estrangeiro - Vidro Anti-reflexo e molduras para caixilhos - Espelhos - Tijolos - Telhas de Vidro

**FERREIRA & FERREIRA, LDA.**

ENCARREGA-SE DA COLOCAÇÃO DE VIDROS EM QUALQUER PONTO DO PAÍS

Rua das Fábricas, n.º 40 • 4500-628 Silvalde - Espinho (Zona Industrial de Silvalde) • Telef./Fax: 227 340 480





## Golfe

# Manuel Violas Jr. campeão

**M**anuel Alexandre do Couto Violas sagrou-se esta sexta-feira campeão do clube (Oporto Golf Club), ao vencer o encontro da final com Hugo Mota, por 3-1.

O jovem golfista espinhense é, assim, o novo campeão do clube na categoria de homens uma vez que venceu os dois campeonatos do Clube de 2006 (juniores e homens).

Na final de senhoras, Marta Vasconcelos foi a campeã do clube ao vencer Elza Oliveira por 7/6.

Entretanto, o par Rui Camelo/Martim Camelo foi o grande vencedor da Taça Sebastião Soares Dias que decorreu este fim-de-semana nos 'greens' do Oporto Golf Club, em Silvalde. O par classificado em segundo lugar foi André Henriques/Abel Santiago, seguindo-se-lhe Maria Teresa Sousa/José Carlos Sousa.

*Manuel Proença*

## Pavilhão impraticável para as camadas jovens

**A** equipa de andebol sénior do Sporting Clube de Espinho foi ao pavilhão do Ginásio do Sul vencer a equipa local por 22-21, em encontro da 13.ª jornada do Campeonato da Liga. Os 'tigres', liderados por Ricardo Tavares, venciam ao intervalo por 9-8.

Tratou-se de um encontro competitivo, como o diz o próprio resultado e a marcha do marcador. Os espinhenses conseguiram, assim, alcançar um dos objectivos – vencer o Ginásio do Sul.

Ontem, já depois do fecho da edição, o Sporting Clube de Espinho deverá ter jogado com o ISAVE, um outro encontro a que se vê obrigado a vencer.

Entretanto, dada a indisponibilidade da Nave Polivalente, reservada ao atletismo, a equipa do Sporting Clube de Espinho viu-se obrigada a pedir emprestado à Associação Académica de Espinho o pavilhão Arquitecto Jerónimo Reis, e efectuou o treino de sexta-feira (feriado) de manhã naquelas instalações desportivas, uma vez que o pavilhão Joaquim Moreira da Costa Júnior não reunia as condições necessárias para a prática da modalidade, nomeadamente pelo estado em que se encontrava o piso.

Por seu turno, as camadas jovens continuam a ser as mais prejudicadas com o mau tem-

# Sporting de Espinho vence em andebol

po e com o estado em que se encontra o pavilhão dos 'tigres'. A humidade torna o terreno de jogo impraticável e, por isso, este fim-de-semana, dois dos encontros previstos para esse local tiveram de ser adiados – o Sporting de Espinho-S. Bernardo (infantis) e o Sporting de Espinho-Ílhavo (juniores).

Entretanto, a equipa de iniciados do Sporting Clube de Espinho, liderada por Hugo Valente e Paulo Santos, em jogo do Campeonato Nacional da Zona 1, perdeu com o Águas Santas, em casa do seu adversário, por 33-30.

Eis os jogadores espinhenses:

Diogo Oliveira e Rui Pereira (guarda-redes); André Colmente, Alexandre Relvas, Bruno Gonzaga, Diogo Pereira, Daan Garcia, Pedro Câmara, João Aguiar, João Pinhal, Leandro Almeida, Nelson Carvalho, Rui Gonçalves e Raul Simões.

Os juvenis 'tigres', por sua vez, sob o comando de José Pinto, venceram um dos dois encontros que disputaram este fim-de-semana. Os jovens jogadores espinhenses bateram o Estarreja, em casa do seu adversário, por 12-30 e perderam no pavilhão da Branca, com o Jobra, por 28-25, ambos os jogos para o Campeonato

Distrital da I Divisão.

Eis a equipa: António José e Ricardo Moreira (guarda-redes); Filipe Meneses, Bruno Antunes, Eduardo Portela, Eduardo Tavares, Sérgio Gouveia, Ricardo Duarte, André Sousa, André Ribeiro, Gonçalo Silva, Ivo Silva e Marcos Silva.

Por sua vez, os juniores, a disputarem o Campeonato Regional, perderam em Avanca com a equipa local por 21-20.

Eis a constituição da equipa orientada por Pedro Ferreira e Dário Fernandes:

Tiago Sousa (guarda-redes), André Neves, André Oliveira, André Fragoso, Gustavo Silva, Nuno Carvalho, João Faria, Henrique Cardoso, Gustavo Casal, Igor Leite e Gonçalo Canelas.

Eis a próxima jornada do andebol jovem dos 'tigres':

Sanjoanense-Sporting de Espinho (infantis), sábado, às 15 horas, no pavilhão das Travessas em S. João da Madeira; Sporting de Espinho-Penedono (iniciados), domingo, às 12 horas, no pavilhão Joaquim Moreira da Costa Júnior; Sporting de Espinho-S. Bernardo (juvenis), domingo, às 18.45 horas, no pavilhão Joaquim Moreira da Costa Júnior; Sporting de Espinho-ADREP (juniores), domingo às 10 horas, no pavilhão Joaquim Moreira da Costa Júnior.

*Manuel Proença*

## Masters de ténis

# Leonardo Tavares vencedor

**O**tenista espinhense que veste as cores do Clube de Ténis do Porto, Leonardo Tavares (21 anos) sagrou-se este sábado campeão do Masters FPT/CIMA ao vencer Tiago Godinho, 24 anos, jogador do Ace Team e pela primeira vez na final de um Masters. O tenista espinhense bateu o seu adversário de forma expressiva por 6/2 e 6/3.

Leonardo Tavares marcou, assim, de forma brilhante este fim de ano e na sequência de outras extraordinárias prestações, nomeadamente no Masters Solverde, batendo o seu mestre, Nuno Marques. Tavares aplicou durante todo o encontro o seu fortíssimo serviço e foi por isso que conseguiu uma série de ases.

Com esta vitória Leonardo Tavares ganhou seis mil

euros do prémio principal e mais 900 euros pelas duas vitórias e pela presença e por ter sido terceiro classificado do Circuito CIMA, ganhou mais 2500 euros.

Na conferência de imprensa, o tenista espinhense afirmou que "as coisas correram-me e beneficiei do facto de o Tiago não ter jogado tão bem. Ele acusou mais o nervosismo do que eu, mas é normal quando se está numa final. Estava muito concentrado, consegui soltar-me rapidamente e tive sorte. O Tiago é muito rápido mas conseguiu cumprir aquilo que tinha pensado fazer no jogo".

Leonardo Tavares disse, ainda, que o seu objectivo para 2007 é o de "começar a jogar torneios internacionais".

*Manuel Proença*

IMPLANTES – ORTODONTIA FIXA  
Novidades: ORTODONTIA INVISÍVEL INVISALIGN  
BRANQUEAMENTO ZOOM ADVANCED POWER

**Dr. Jorge Pacheco**  
**Dr. Gustavo Pacheco**

Acordos: ACASA, CGD, EDP, EUROESPUMA,  
PHILIPS, SAMS, CRUZ VERMELHA

**CLÍNICA DENTÁRIA**

R. 8, n.º 381-1.º • 4500 ESPINHO • Telef. 22 734 27 18 / 96 103 44 20  
Aos sábados por marcação • Em frente à Estação • www.clinicaspacheco.com

**PETROLIDER** **REPSOL**  
COMÉRCIO DE AUTOMÓVEIS E COMBUSTÍVEIS, LDA

Com nova Gerência

Deseja a todos os seus estimados clientes e fornecedores *Festas Felizes*

PETROLIDER - COMÉRCIO DE AUTOMÓVEIS E COMBUSTÍVEIS, LDA.  
Av.ª 24, n.º 316 - Apartado 399 - 4500 Espinho • Tel. 22 731 4484 • Fax 22 731 4485

**APARTAMENTOS REQUADOS**

ADQUIRA O SEU APART.º RECUADO EM ESPINHO,  
DESFRUTANDO DAS PAISAGENS MARAVILHOSAS DA CIDADE  
E DO DESLUMBRE DO MAR, COM PREÇOS AO SEU ALCANCE.  
NÃO PERCA ESTA OPORTUNIDADE.

Stand de Vendas aberto todos os dias  
Ruas 8 - 12 - 33 e 35

227 324 535 • 917 587 524  
Promotor: Manuel Francisco da Silva & C.ª Lda.



A equipa de voleibol da Associação académica de Espinho venceu, no pavilhão Arquitecto Jerónimo Reis, o Leixões, por 3-2, em encontro a contar para o Campeonato Nacional da Divisão A1. Os academistas estiveram a perder por 2-0 e foram capazes de dar a volta ao resultado, levando de vencida os matosinhenses na 'negra'.



Sp. Espinho mantém invencibilidade na Divisão A1 de voleibol

# Académica vence Leixões

Manuel Proença

Foi um final de jogo empolgante e emotivo. A abnegação e a entrega dos academistas valeu-lhes a vitória. O bloco, o contra-ataque e a defesa fizeram parte da receita da vitória dos pupilos de Nuno Soares.

Entretanto, o Sporting Clube de Espinho sentiu algumas dificuldades nos dois encontros que disputou na Ilha da Madeira – primeiro contra o Machico, acabando por vencer por 1-3 e, depois, contra o Marítimo, vencendo por 2-3.

Entretanto, e a contar para o Campeonato Nacional da II Divisão, a equipa do Clube de Voleibol de Espinho soma e segue!... Desta vez venceu o segundo classificado, o Madalena por 3-1 (25-13, 15-25, 25-23 e 25-13). A equipa liderada por Rolando de Sousa está, assim a uma vitória de garantir o primeiro lugar, a quatro encontros do final da primeira fase.

Eis os jogadores do CVE: Eduardo, Hugo Lopes, Tozé, António Pedrosa, Rui Sérgio e Tiago Resende – seis inicial; Fortuna (libero), Alexandre Sousa e Simões.

Acad. Espinho, 3  
Leixões SC, 2

Jogo no pavilhão Arquitecto Jerónimo Reis.

Árbitros: Avelino Azevedo e Manuel Tavares (AV Porto).

Parciais: 22-25 (25m), 22-25 (28m), 26-24 (28m), 25-23 (25m) e 15-13 (19m).

**Associação Académica de Espinho** – Pedro Costa (7 pontos), Rui Santos (9), Valter Ornelas (12), Rui Alvar (5), Jairo Lino (38) e Rui Alves (3) – seis inicial; Paulo Fonseca (libero), Jonathan Ferreira, Gonçalo Sapage Sousa, Hélder Cunha, Richard Faucher (9) e Leandro Lopes.

Treinador: Nuno Soares.  
**Leixões** – Ivo Rodrigues (7), Bruno Lima, Nélon Carvalho (14), Adriano Paço (33), Pedro Rosas (12) e Jorge Alves (8) – seis inicial; José Pedrosa (libero) (1), Filipe Catarino (3), Coriolano Santos, Bruno Carvalho, Ricardo Lima e Filipe Cruz.

Treinador: Mário Martins.

AD Machico, 1  
Sp. Espinho, 3

Jogo no pavilhão da Associação desportiva do

Machico, na Ilha da Madeira.

Árbitros: Rui Carvalho (AV Porto) e Pedro Monteiro (AV Madeira).

Parciais: 19-25(27m), 26-24 (26m), 12-25 (21m) e 24-26 (28m).

**Machico** – José Fontes (17 pontos), Rui Caldas, José Vieira (10), Marco Ruel (15), Nuno Abreu (6) e Paulo Amado (10) – seis inicial; Élio Castro (libero), Marco Silva, Fábio Vieira, Jonatas Nascimento (2) e Luís Vieira (1).

Treinador: Patrício Lopes.

**Sporting Clube de Espinho** – Roberto Reis (10), Fabrício Silva (8), Miguel Maia (7), João Brenha (17), Everton Almeida (11) e

Miguel Costa (10) – seis inicial; Hugo Ribeiro (libero), Januário Alvar (1), José Pedrosa, Rui Moreira e Gilberto Silva.

Treinador: Rui Pedro Silva.

CS Marítimo, 2  
Sp. Espinho, 3

Jogo no Complexo Desportivo do Marítimo, no Funchal.

Árbitros: Luís Meireles (AV Porto) e Arlindo Vieira (AV Madeira).

Parciais: 26-24 (26m), 25-23 (26m), 18-25 (25m), 19-25 (24m) e 12-15 (17m).

**Marítimo** – Hélder Vasconcelos (12 pontos), Fabrício Pereira (10), Rangel

Boscatti (18), Vagner Aragão (11), Jonathan Vasconcelos (10) e Diego Gutierrez (3) – seis inicial; André Sá (libero), Jorge Morais, Hugo Faria (1), Christian Berin, Gilklem Rosa (14) e Márcio Pires (1).

Treinador: Ricardo Nunes.

**Sporting Clube de Espinho** – Roberto Reis (19), Fabrício Silva (12), Miguel Maia (4), João Brenha (20), Everton Almeida (14) e Miguel Costa (12) – seis inicial; Hugo Ribeiro (libero), Bruno Gonçalves, Januário Alvar, Rui Moreira e Gilberto Silva.

Treinador: Rui Pedro Silva.

Juniores masculinos  
Sp. Espinho-Esmoriz ..... 3-0  
(25-19, 26-24 e 25-23)  
Castêlo Maia-Sp. Espinho ..... 0-3  
(20-25, 5-25 e 12-25)

Juvenis masculinos  
Esmoriz-Sp. Espinho ..... 2-3  
(25-18, 26-24, 17-25, 22-25 e 10-15)

Iniciados masculinos  
Sp. Espinho-Fiães ..... 3-0  
(25-14, 25-7 e 25-14)

Infantis masculinos  
Sp. Espinho-Vilacondense ..... 3-0  
(25-9, 25-13 e 25-20)

Juniores femininos  
Vilacondense-Sp. Espinho ..... 2-3  
(25-22, 13-25, 25-23, 9-25 e 6-15)  
Sp. Espinho-AA S. Mamede ..... 3-2  
(22-25, 21-25, 25-18, 25-21 e 15-12)

Juvenis femininos  
Esmoriz-Sp. Espinho ..... 3-2  
(23-25, 25-21, 25-22, 20-25 e 15-12)

Infantis femininos  
Esmoriz-Sp. Espinho ..... 3-0

Associação Desportiva de Silvalde

## Jantar de Natal

A Associação Desportiva de Silvalde vai realizar amanhã, pelas 20.30, no restaurante Flor da Corga, um jantar de natal.

Esta festa/convívio irá contar com a presença do presidente da Junta de Freguesia de Silvalde, Abel Gonçalves e com os representantes dos clubes da vila.

Futsal

## Novasemente perde

A equipa de futsal da Novasemente perdeu o encontro que realizou no fim-de-semana com o Centro Social de S. João, por 4-0, a contar para o campeonato Nacional da III Divisão, Série B. Os antenses, ao intervalo já perdiam por 1-0, apesar do resultado final não traduzir aquilo que realmente se passou em campo.

Futebol veterano

## Lixa...

Num jogo bem disputado entre duas equipas de veteranos, foi o Lixa que bem cedo se colocou em vantagem, depois de aproveitar uma falha da frágil defesa do centro Luso Venezuelano, comandada pelo seu capitão, Américo Martins.

O Luso Venezuelano ainda tentou mudar de atitude e aos poucos começou a criar perigo e até poderia ter chegado ao intervalo com um empate, mas os seus avançados estavam em dia não! Na segunda parte o Luso Venezuelano foi a equipa que mais arriscou e as substituições operadas pelo seu treinador, Peixinho, acabaram por dar resultado em termos de domínio. No entanto, a experiência do Lixa veio ao de cima, já que soube defender-se e a partir para contra-ataque com perigo. Foi assim que chegou ao segundo golo, com mérito, na parte final do jogo.

Boa arbitragem.

Luso Venezuelano, 0  
Lixa, 2

Jogo no campo da Concórdia, em Nogueira da Regedoura. Árbitro: Humberto Granja. Ao intervalo: 0-1.

**Centro Social Luso Venezuelano** – Acácio; Pepe, Américo Martins, Manuel Guedes e Luís; Henrique Vieira, Tozé carvalho e Carlos Couto; Domingos Faria, Jaime e Manuel Granja.

Jogaram ainda: Leal, Carlos Moreira, Peixinho, Paquito e Silva.

Treinador: Peixinho.

**Futebol Clube da Lixa** – Júlio; Quim, Paulo Leão, Tó Soares e António Alberto; Bino Lopes, Victor e Artur; Alexandre, Ivo e Sousa Costa.

Jogaram ainda: José Pinto, Mário e Álvaro.

Treinador: Bino Lopes.

Marcadores: Sousa Costa e Alexandre.

E na Sporttv2

# Machico no pavilhão dos 'tigres'

O jogo entre as equipas do Sporting Clube de Espinho e da Associação Desportiva de Machico, relativo ao Campeonato Nacional de Seniores Masculinos da Divisão A1, a disputar no dia 16 de Dezembro (sábado), às 17 horas, no Pavilhão do Sporting Clube de Espinho, terá honras de transmissão televisiva no canal Sporttv2.

Este encontro irá decorrer no pavilhão dos 'tigres' uma vez que já está a ser montada a pista de atletismo na Nave Polivalente.



## Futebol veterano

### Académico empata

A equipa de veteranos de futebol do Clube Académico de Espinho recebeu e empatou (4-4) com a Associação Desportiva da Maçorra, em jogo realizado no sábado no campo de Cassufas, em Anta. O jogo ficou marcado pelo excelente início dos forasteiros, que aproveitando a lentidão defensiva da equipa da casa, rapidamente chegaram ao 0-3 que se registaria ao intervalo.

Após o intervalo e a realização de algumas alterações na equipa, o Clube Académico de Espinho acabaria por equilibrar o jogo e por alcançar o 4-4 final. Boa arbitragem.

**Académico, 4  
AD Maçorra, 4**

Jogo no campo de Cassufas, em Anta.

Árbitro: Manuel.

Ao intervalo: 0-3.

**Clube Académico de Espinho** – Rocha; Adriano, Fernando, Tono Poças e Branquinho; Pinhal, Mário e Miguel; Zé Carlos, Abílio Sousa e Zé Beto.

Jogaram ainda: Guedes, Sérgio, João Pinhal, Carlos Manuel, Carlos Alberto e Maia.

Treinador: Augusto Outeiro.

**Associação Desportiva da Maçorra** – Inácio; Agostinho, Bessa, Tono Zé e Zé Lopes; Ferreira, Zé Manuel e João Martins; Paulo, Manuel Teixeira e José Fernando.

Jogaram ainda: Tony e João Fernando.

Treinador: Mário Henriques.

Marcadores: Guedes (1 golo), Carlos Manuel (2) e Mário (1), José Fernando (2), Paulo (1) e João Fernando (1).



## No torneio de Natal de Gondomar

# Participação honrosa dos minis academistas

Realizou-se no domingo, no Pavilhão Desportivo do Ala Gondomar, a única mão da edição deste ano do Torneio de Natal – Minis A (nascidos antes de 1996). A edição contou com a participação de 15 equipas, com a respectiva classificação final da 10ª, 12ª e 14ª posição, respectivamente, para as equipas da Associação

Académica de Espinho "B", "A" e "C". Fica assim marcada a estreia, para muitos dos atletas, em competições oficiais.

De relembrar que os treinos do escalão mini são aos sábados a partir das 9h30 até às 12 horas, no pavilhão academista sob orientação dos técnicos Ricardo Gomes, Rui Pinto e Susana Pascoal.

## Festa de Natal Veteranos da Associação de Esmojães

A secção de veteranos (futebol) da Associação Desportiva de Esmojães vai realizar, na sexta-feira pelas 20.30 horas, o tradicional jantar de Natal, na sede de clube.

Este será um encontro entre associados, atletas e dirigentes, bem como os respectivos familiares, "para um são convívio e confraternização, dentro do espírito natalício que atravessamos."

**DEFESA DE ESPINHO**  
vende-se no  
**Quiosque**  
Rua 33, Lda.  
**(Rua 33)**

**Naná**  
Lda. 25 N.º 195 - ESPINHO  
Telm.: 91 214 5837 | 96 536 0629

- T. Resto
- T. Compo
- Manicure
- Pedicure
- Massagens
- Maquilhagem
- Reflexologia
- Dep. a baixa temperatura

**Festas Felizes**



Cafés • Snacks • Pastelarias

Restaurantes • Talhos

Cozinhas Industriais

Ar Condicionado • Ventilação

Câmaras Desmontáveis

Conservação e Congelação

Assistência Técnica

Deseja a todos os seus estimados Clientes e Amigos  
**Festas Felizes**

Rua do Carvalhal, 730 – Anta - Espinho  
Tlm. 91 955 96 15 \* Tel./Fax: 22 732 31 67 / 68

assistencia@restifrio.com • comercial@restifrio.com • www.restifrio.com



**CLÍNICA  
MÉDICO  
CIRÚRGICA**

RUA 16, N.º 789  
4500-241 ESPINHO  
TEL. 22 734 26 95  
TLM. 91 869 70 47

Desejamos a todos os nossos Clientes e Amigos **FELIZ NATAL**

**A MESMA QUALIDADE  
NUMA NOVA IMAGEM**  
(Antiga Clínica N.ª Sr.ª d'Ajuda)

ANÁLISES CLÍNICAS AO SÁBADO

ANÁLISES CLÍNICAS AO DOMICÍLIO

CARDIOLOGIA

CIRURGIA

CIRURGIA VASCULAR

CLÍNICA GERAL AO DOMICÍLIO

CLÍNICA GERAL

DERMATOLOGIA

ELECTROCARDIOGRAMA (ECG)

ENDOCRINOLOGIA

ENFERMAGEM

ENFERMAGEM AO DOMICÍLIO

GINECOLOGIA/OBSTETRÍCIA COM ECO

LOGOPEDIA / Terapia da Fala

MASSAGEM TERAPÊUTICA

MEDICINA DESPORTIVA

NUTRIÇÃO

OFTALMOLOGIA

ORTOPEDIA

OTORRINO

PEDIATRIA

PODOLOGIA

PSICOLOGIA

PSIQUIATRIA

RASTREIO VISUAL (Gratuito)

REUMATOLOGIA

SEGUROS - ACIDENTES DE TRABALHO

UROLOGIA



## II Gala de Boxe do Sporting Clube de Espinho

# Vítor Sá cabeça-de-cartaz

O pugilista profissional espinhense, Vítor Sá será o cabeça-de-cartaz da II Gala de Boxe do Sporting Clube de Espinho que irá decorrer no dia 22, pelas 21.30 horas, no pavilhão Joaquim Moreira da Costa Júnior.

Manuel Proença

Vítor Sá irá combater o colombiano Udabel Soto e este confronto, em seis assaltos, inclui-se na preparação do atleta espinhense para a disputa do título Europeu e Mundial da sua categoria.

Esta grande Gala do Sporting Clube de Espinho irá contar, também, este ano, pela primeira vez, com a participação de atletas 'tigres', nomeadamente, Fernando Fortes (64 quilos), Paulo Rodrigues (75 quilos), Jonhatan Dias "El louco" (64 quilos), Marco Teixeira (54 quilos), Miguel Ferreira (69 quilos) e Eugénio Giunciuc "O Pestinha", com apenas 11 anos.

Estarão representados, também, nesta Gala dos 'ti-

gres' o Futebol Clube do Porto, Boavista, Água Viva, Briosos, Ramaldense e Valbom.

Vítor Sá e o vice-presidente do Sporting Clube de Espinho, João Freitas, fizeram a apresentação oficial à comunicação social na terça-feira.

Vítor Sá, que regressou há pouco tempo de Cuba, de um estágio, estava acompanhado da mulher, Patrícia Sá e considerou que "o atleta colombiano tem um currículo muito bom e será uma boa preparação para a disputa dos títulos mundial e europeu".

Vítor Sá divulgou, também, que este combate dos títulos que irá ser disputado em 12 assaltos e, muito "provavelmente em Espanha, uma vez que poderá não haver verbas para isso".

No entanto, o atleta gostaria de ver a prova "aquí em Portugal e em Espinho".

Vítor Sá falou do seu estágio em Cuba:

"Foi pena ter sido tudo por minha conta! Tentamos encontrar uns patrocínios, mas não foi possível".

O pugilista espinhense, que foi o primeiro português a estagiar em Cuba, fez questão de agradecer ao vice-presidente do Sporting Clube de Espinho, João Freitas, "pelo apoio que me tem dado e por todo aquele apoio que me deu em Cuba".

Vítor Sá revelou que o seu estágio "não foi nada de novo em termos físicos, uma vez que a minha preparação cá em Portugal é muito exigente nesse aspecto. No entanto, a nível técnico aprendi muito, fundamentalmente no trabalho das



pernas".

O pugilista paramense disse, ainda, que a 13 de Janeiro irá combater no Casino de Vilamoura, num combate ou de oito ou de 10 assaltos. Os de Abril e de Maio já serão de 12 assaltos.

Em relação ao futuro do boxe no Sporting Clube de Espinho, Vítor Sá, disse:

"O Espinho tem um miúdo moldavo de 11 anos que é muito bom. Tem apenas três meses de treino e já faz coisas fantásticas".

Vítor Sá revelou, também, que "depois de deixar combater, dedicar-me-ei sempre ao boxe".

O pugilista espinhense fez questão de deixar uma palavra de reconhecimento "à minha família e, em particular, à minha mulher. O meu filho é a maior das minhas alegrias, pois com três anos já gosta do boxe".

Patrícia Sá acrescentou: "O nosso filho, José, acorda e, às vezes diz que é nesse dia que vai ter o seu primeiro combate. Vai ser

muito difícil, mais tarde, ver o meu filho a combater. Ele olha para o pai com orgulho". Patrícia Sá começou "a ver o boxe de outra maneira desde que conheci o Vítor. Não é tão violento como as pessoas pensam. Vejo os combates do Vítor e reconheço a sua dedicação e o seu empenho à modalidade. Como mulher e amiga tiro o chapéu. Vou com ele até ao fim".

Patrícia Sá diz que "ele vai conseguir a vitória nos títulos Europeu e Mundial".

## Hóquei patins academista

# Jogo do gato e do rato

A partida disputada na Marinha Grande pelo hóquei em patins academista foi um jogo do gato e do rato em que o

rato mordeu o rabo ao gato, ou seja, a equipa que mais atacou é que acabou por ser derrotada, ganhando o jogo quem,

sempre a defender, acabou por surpreender o adversário e marcar.

A primeira parte foi sem brilho e sem golos, já na segunda as coisas aqueceram e os academistas tudo fizeram para trazer os três pontos, só que os da casa conseguiram surpreender e chegaram ao 2-0 com uma grande penalidade que desorientou os academistas. Estes ainda reagiram mas já não foram a tempo de dar a volta ao resultado, averbando a segunda derrota do campeonato no último jogo da primeira volta, nesta fase inicial da competição. A primeira partida da segunda volta está marcada

para as 18 horas do próximo sábado e os academistas voltam a jogar fora, desta feita em casa do Escola Livre.

### Resultados

Pasteleira-Carvalhos ..... 2-3  
Escola Livre-Biblioteca ..... 6-5  
Marinhense-AA Espinho ..... 2-1  
Ac. Feira-Sanjoanense ..... 4-1  
AA Coimbra-Mealhada ..... 6-1

### Classificação

	J	V	E	D	GM-GS	P
AA Espinho	9	7	0	2	35-22	21
Carvalhos	9	6	1	2	31-25	19
Pasteleira	9	5	2	2	35-28	17
Ac. Feira	9	5	1	3	32-19	16
Marinhense	9	5	0	4	37-35	15
Sanjoanense	9	4	2	3	26-26	14

Escola Livre	9	4	1	4	32-34	13
AA Coimbra	9	4	0	5	36-30	12
Biblioteca	9	1	1	7	30-42	4
Mealhada	9	0	0	9	16-50	0

### Próxima Jornada

Carvalhos-Biblioteca  
Escola Livre-AA Espinho  
Marinhense-Sanjoanense  
Ac. Feira-Mealhada  
Pasteleira-AA Coimbra

Quanto aos escalões de formação, destaque para a primeira vitória dos juniores no Campeonato Nacional, diante do Lavra e para a dupla jornada dupla vitoriosa dos iniciados. Os escolares somam e seguem. Foram estes os resultados:

Escolares – Nortecoope-AA Espinho, 2-3; Infantis – V. B. Bispo-AA Espinho, 3-0; AA Espinho-Penafiel, 1-1; Iniciados – Paço Rei-AA Espinho, 1-4; AA Espinho-Penafiel, 4-2; Juvenis – AA Espinho-Oliveirense, 3-7; Juniores – AA Espinho-Lavra, 3-1.

No próximo fim-de-semana disputam-se: Infantis – Lavra-AA Espinho (domingo, 11h15); Iniciados – Fânzeres-AA Espinho (domingo, 10h); Juvenis – Ol. Hospital-AA Espinho (sábado, 16h); Juniores – Académico-AA Espinho (domingo, 16h).

Sandra Soares

## ATENÇÃO JUVENTUDE: RUA 19 – Jto. ao IC24 a 5 min. de Espinho (Frente ao Centro Luso Venezuelano)

Só com r/chão e 2 andares e com elevador. Envolvido por espaços verdes, os apartamentos têm áreas amplas, garagem para dois carros, pisos em madeira, móveis cozinha e banho, c/ oferta de electrodomésticos, portas segurança, vídeo porteiro, etc...



### APROVEITE OS PREÇOS FANTÁSTICOS

**T2 – 82.300 €**  
(c/ lugar garagem)

**T3 – 104.747,00 €**  
(c/ lugar garagem - p/ 2 carros)

Grandes áreas  
Financiamento garantido  
Telefone e teremos o prazer da  
Sua visita no local

**964 177 996 – 808 202 761**



Liga	Resultados
Belenenses-Sp. Braga	2-0
Académica-Marítimo	1-2
V. Setúbal-Sporting	0-3
Naval-Benfica	0-0
Desp. Aves-U. Leiria	0-1
P. Ferreira-E. Amadora	1-1
Nacional-FC Porto	1-2
Boavista-Beira Mar	3-0

Classificação	P	J	V	E	D	F-C
FC Porto	34	13	11	1	1	28-8
Sporting	29	13	9	2	2	21-9
Sp. Braga	23	13	7	2	4	19-17
Benfica	23	12	7	2	3	23-13
Marítimo	22	13	7	1	5	15-13
U. Leiria	21	13	6	3	4	12-13
Nacional	19	13	6	1	6	20-15
Paços Ferreira	18	13	4	6	3	14-15
Belenenses	17	12	5	2	5	11-9
Naval	17	13	4	5	4	10-11
Boavista	15	13	4	3	6	15-17
Académica	13	13	3	4	6	18-21
E. Amadora	12	13	3	3	7	8-17
V. Setúbal	9	13	2	3	8	8-19
Aves	8	13	2	2	9	10-20
Beira Mar	7	13	1	4	8	14-29

Próxima jornada
Marítimo-Belenenses
Sporting-Académica
E. Amadora-Desp. Aves
FC Porto-P. Ferreira
Beira Mar-Nacional
Sp. Braga-Boavista
Naval-U. Leiria
Benfica-V. Setúbal

Liga de Honra	Resultados
Olhanense-Trofense	1-1
Gondomar-Rio Ave	0-0
Portimonense-V. Guimarães	1-3
Vizela-Estoril	1-2
Varzim-Feirense	0-1
Penafiel-Leixões	3-0
Ol. Moscovide-Santa Clara	0-1
Desp. Chaves-Gil Vicente	0-1

Classificação	P	J	V	E	D	F-C
Santa Clara	24	13	7	3	3	16-14
Feirense	23	12	6	5	1	16-8
Leixões	22	12	7	1	4	19-13
Penafiel	21	13	5	6	2	12-9
V. Guimarães	21	13	6	3	4	19-14
Rio Ave	20	13	5	5	3	18-17
Ol. Moscovide	19	13	5	4	4	14-12
Varzim	17	13	5	2	6	13-18
Olhanense	17	13	4	5	4	14-16
Gondomar	16	13	4	4	5	14-13
Trofense	15	12	3	6	3	10-10
Estoril	15	12	4	3	5	10-13
Gil Vicente	13	9	3	4	2	7-6

## TOTOBOLA

Concurso dos Órgãos de Informação n.º 51/2006 de 17/12/2006. Prognóstico "Defesa de Espinho", Redacção Desportiva:

1. Porto-P. Ferreira	1
2. Sporting-Académica	1
3. Beira Mar-Nacional	X
4. Naval-U. Leiria	X
5. E. Amadora-Aves	1
6. Feirense-Penafiel	1
7. Leixões-O. Moscovide	1
8. Estoril-Varzim	1
9. Rio Ave-Olhanense	X
10. West Ham-Manchester Utd.	2
11. Everton-Chelsea	2
12. Espanhol-R. Madrid	2
13. Fiorentina-Ac. Milan	1

Portimonense	12	13	3	3	7	15-20
Vizela	10	13	3	1	9	14-18
Chaves	6	13	1	3	9	8-18

### Próxima jornada

V. Guimarães-Gondomar
Rio Ave-Olhanense
Santa Clara-Desp. Chaves
Leixões-Ol. Moscovide
Feirense-Penafiel
Estoril-Varzim
Trofense-Vizela
Portimonense-Gil Vicente

### II Divisão

#### Série A

#### Resultados

Ribeirão-Maria da Fonte	1-0
Lixa-Fafe	1-0
Freamunde-Famalicão	1-1
Pontassolense-Rib. Brava	2-1
Maia-Bragança	3-4
Vila Meã-Marítimo B	1-0
Moreirense-Lousada	1-0

#### Classificação

P	J	V	E	D	F-C	
Pontassolense	29	11	9	2	0	19-5
Lixa	21	11	6	3	2	11-8
Moreirense	18	11	5	3	3	9-7
Ribeira Brava	17	12	4	5	3	14-9
Freamunde	16	11	4	4	3	14-10
Maia	14	11	4	2	5	16-19
Marítimo B	13	11	3	4	4	15-12
Famalicão	13	11	3	4	4	12-14
Fafe	13	11	3	4	4	16-20
M.Fonte	12	11	3	3	5	10-11
Lousada	11	11	2	5	4	12-17
Vila Meã	11	11	3	2	6	10-18
Bragança	10	11	2	4	5	12-15
Ribeirão	9	10	2	3	5	7-12

### Próxima jornada

Moreirense-Maria da Fonte
Fafe-Ribeirão
Famalicão-Lixa
Rib. Brava-Freamunde
Bragança-Pontassolense
Marítimo B-Maia
Lousada-Vila Meã

#### Série C

#### Resultados

Lusitânia-Avanca	2-0
Fátima-Penalva do Castelo	0-0
Operário-Mirandense	3-1
Sp. Covilhã-Pombal	2-0
Madalena-Tourizense	0-1
Nelas-Oliveira Bairro	3-1
Portomosense-Pampilhosa	0-1

#### Classificação

P	J	V	E	D	F-C	
Fátima	26	11	8	2	1	21-3
Operário	23	11	7	2	2	25-13
Nelas	22	11	7	1	3	16-9
Oliv. Bairro	17	11	5	2	4	16-15
Sp. Covilhã	16	11	4	4	3	16-12
Tourizense	16	11	4	4	3	15-15
Pen. Castelo	15	11	3	6	2	8-6
Pampilhosa	14	11	4	2	5	16-15
Pombal	14	11	4	2	5	8-10
Lusitânia	13	11	3	4	4	15-17
Avanca	10	11	3	1	7	12-24
Mirandense	10	11	2	4	5	12-20
Madalena	9	11	2	3	6	6-12
Portomosense	6	11	1	3	7	6-21

### Próxima jornada

Portomosense-Avanca
Penalva do Castelo-Lusitânia
Mirandense-Fátima
Pombal-Operário
Tourizense-Sp. Covilhã
Oliveira Bairro-Madalena
Pampilhosa-Nelas

## Primeiro torneio do Campeonato Nacional

# Hóquei de sala em Espinho

*Tal como ocorreu no ano passado e com o intuito de tornar o campeonato mais competitivo, o Nacional 2006/2007 de hóquei de sala volta a disputar-se em fases concentradas, sendo a primeira já no próximo fim-de-semana, com os academistas a jogarem em casa.*

Sandra Soares

lhor coeficiente da mesma fórmula.

Tanto a I como a II Divisão disputam-se no sistema de todos contra todos entre si a uma volta. As duas equi-

pas classificadas em primeiro lugar disputam depois um jogo para apuramento dos campeões da I e II divisões. Recorde-se que o Campeão Nacional tem o direito de re-

presentar Portugal na Taça dos Clubes Campeões Europeu na próxima época.

O sorteio realizou-se a 28 de Novembro, ficando definido que o campeonato terá o seguinte calendário: 1.º Torneio – 16 e 17 de Dezembro; 2.º Torneio – 6 e 7 de Janeiro; 3.º Torneio – 13 e 14 de Janeiro; 4.º Torneio – 27 e 28 de Janeiro. Play Off/fase zonal – 3 e 4 de Fevereiro. Fase Final – 10 e 11 de Fevereiro.

A zona norte integra seis equipas, enquanto que a zona sul apenas quatro, pelo que enquanto que nesta última jogam todos contra todos, na zona norte, onde se encontra a Associação Académica de Espinho, as equipas estão divididas em dois grupos: Grupo 1 – Lousada A, Académica de Espinho, Lamas; Grupo 2 – Núcleo Spt., Ramaldense, Lousada B. Integram a zona sul: Cascais, CF Benfica A, CF Benfica B, Casa Pia.

No primeiro torneio, marcado já para este fim-de-semana, as equipas da zona norte jogam no Pavilhão Arquitecto Jerónimo Reis, durante todo o dia de domingo, com os jogos a começarem pelas 10 horas e a terminarem ao fim da tarde.

Vão disputar-se as seguintes partidas:

Ramaldense-Lousada (10h)
AA Espinho-Lamas (11h30)
Núcleo Spt.-Ramaldense (13h)
Lamas-Lousada A (14h30)
Lousada B-Núcleo Spt (16h)
Lousada A-AA Espinho (17h30)

## Natação sincronizada

# Sp. Espinho em reunião com a Federação

O Sporting Clube de Espinho, através do vice-presidente para a natação, Paulo Freitas, e a treinadora de natação sincronizada, Cristina Vanzeler, esteve em Felgueiras, no sábado, numa reunião para planificação da época na referida disciplina. A reunião foi convocada pelo presidente da Federação Portuguesa de Natação, Paulo Frischknecht que se encontrava acompanhado pelo vice-presidente Marco Arraya e pelas diretoras técnicas Carla Carmo e Clara Santos.

Neste encontro, os dirigentes 'tigres' e a Federação da modalidade discutiram o Regulamento de Provas de Natação Sincronizada 2006/2007 (alterações para a presente época desportiva, locais, sobreposição de datas na realização de eventos da disciplina) e as alterações ao Regulamento Específico nas Provas de Níveis.

Em relação ao primeiro ponto, ficaram definidos os locais das provas e respectivas datas, nomeadamente do Torneio de Figuras em 28 Janeiro próximo; a primeira jornada do Campeonato Nacional, 31 de Março e 1 de Abril de 2007, em Felgueiras; a segunda jornada do Campeonato Nacional, 12 e 13 de Maio, na Mealhada; o Torneio FelgueiraSyncro; a terceira jornada do Campeonato

Nacional, a 9 e 10 de Junho; e a quarta jornada do Campeonato Nacional, a 13 e 14 Julho.

Nesta reunião, onde apenas compareceram a Federação Portuguesa de Natação, as associações de natação de Aveiro e do Norte de Portugal, o Conselho de Arbitragem, o clube FOCA (Felgueiras) e a delegação do Sporting Clube de Espinho, foi debatido o futuro da natação sincronizada tendo o presidente da Federação, Paulo Frischknecht, revelado que, na época passada, esta vertente da natação contou apenas com 59 nadadoras federadas representando, no universo de todas as disciplinas

da natação – 0,05%. Assim, a despesa da Federação cifra-se num valor de 1.500 euros por cada nadadora de sincronizada, enquanto nas outras disciplinas, natação pura e pólo aquático, teve um custo de 20 e 220 euros por nadador, respectivamente.

Após a intervenção do presidente esta reunião passou tecnicamente a ser conduzida pelo vice-presidente da Federação para a área de natação sincronizada, Marco Arraya. Aquele dirigente federativo anunciou que esta nova época iria ser decisiva para esta vertente da natação. A Federação iria, à parte da competição aci-

ma referida, fomentar, com algumas iniciativas, a prática da natação sincronizada quer na formação de atletas como também de técnicos promovendo vários estágios e acções de formação. Este sensibilizou os clubes presentes para a necessária cooperação entre os clubes, solicitando a sua colaboração e que faria chegar este pedido aos clubes ausentes.

### Regional de fundo – infantis e juvenis

No próximo fim-de-semana, os 'tigres' vão participar no Torneio Regional de Fundo para Infantis/Juvenis, na Gafanha da Encarnação. Os atletas participarão nadando as provas mais longas existentes na prática da natação, ou seja, nos femininos 800 metros livres e 400 metros estilos e nos masculinos 1500 metros livres e 400 metros estilos.

Eis os convocados:

Masculinos – Alexander Cardoso, Luís Moreira, Miguel Silva, Rui Sousa e Tiago Marques.

Femininos – Bárbara Proença, Inês Dias, Inês Freitas, Joana Casalta, Maria João Miranda, Maria João Tavares, Patrícia Rocha e Patrícia Silva.



Esgrima – Circuito Juvenil

# António Aguincha (Novasemente) em destaque

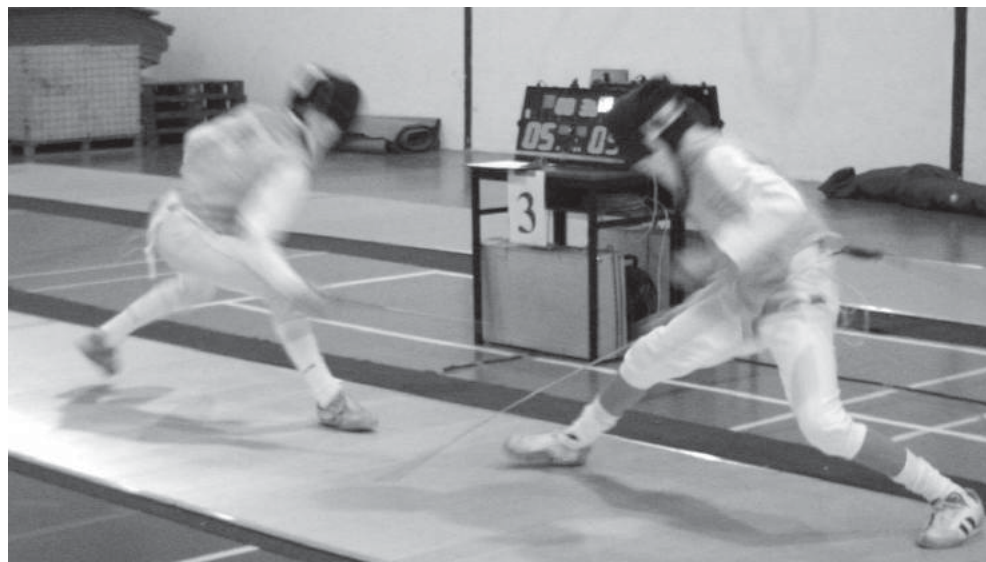

Realizou-se no fim-de-semana, nas instalações do Centro Militar de Educação Física e Desportos de Mafra, a primeira prova a contar para o Circuito Nacional Juvenil 06/07 de esgrima. Os jovens esgrimistas da Novasemente estiveram em grande destaque apesar do frio que se fez sentir, com António Aguincha no topo a vencer brilhantemente a prova de iniciados masculinos.



A classificação final foi a seguinte:

1.º, António Aguincha (Novasemente); 2.º, António Adilson (União e Progresso da Venda Nova); 3.º, Quintino Santos (Novasemente) e António Rodrigues (Sport Clube do Porto); 5.º, André Mendes (Novasemente); 6.º, Jorge Dantas (Clube de Futebol

União); 7.º, Ivo Santos (Escola Desportiva de Viana); 8.º, Miguel Oliveira (Novasemente); 11.º, Ricardo Gouveia (Novasemente); 27.º, Pedro Resende (Novasemente); e 44.º, Pedro Rocha (Novasemente).

No sector feminino, as jovens atiradoras da Novasemente estiveram muito bem ao mostrarem uma esgrima com-

bativa e tecnicamente evoluída. O maior destaque vai para Carina Carmo e Sara Ferreira que chegaram às medalhas. É importante referir que estas jovens esgrimistas competiram no escalão acima do seu uma vez que são ainda infantis.

Eis a classificação final feminina:

1.ª Lucília Mendes (União e

Progresso Venda Nova); 2.ª, Ana Preto (Ginásio Clube Português); 3.ª, Carina Carmo e Sara Ferreira (Novasemente); 5.ª, Bárbara Marques (Sociedade Histórica da Independência de Portugal); 6.ª, Daniela Lira (Novasemente); 7.ª, Vera Oliveira (Novasemente); e 8.ª, Marta Gonçalves (União e Progresso Venda Nova).

Na competição de cadetes masculino, Rui Fernandes foi quinto apesar de jogar visivelmente diminuído devido a uma forte constipação. A classificação ficou assim ordenada:

1.º, Álvaro Noite (Clube de Futebol União); 2.º, Pedro Macedo (Ginásio Clube Português); 3.º, Virgílio Preto (Ginásio Clube Português) e Pedro

Ramos (AACM); 5.º, Rui Fernandes (Novasemente); 6.º, António Adilson (União e Progresso Venda Nova); 7.º, Diogo Alves (AACM); 8.º, Jonathan Fontes (Novasemente); 22.º, Tiago Gomes (Novasemente); e 28.º, Luís Castro (Novasemente). A segunda etapa deste circuito realiza-se a 28 de Janeiro, em Olhão.



- Loja 1 Espinho-Mercado
- Loja 2 Granja-frente à estação CP
- Loja 3 Esmoriz-Av.ª Praia
- Loja 4 Paramos-EN109
- Loja 5 Ovar-CC Almeida Garret
- Loja 6 Matosinhos-Av.ª Serpa Pinto
- Loja 7 Espinho-Rua 22
- Loja 8 Porto-Carvalho
- Loja 9 Lamas-Rua da Lagoinha



Desejamos a todos os nossos  
Clientes e Amigos  
FESTAS FELIZES



Vendemos / Compramos / Permutamos

- \* Terrenos
- \* Apartamentos
- \* Armazéns
- \* Vivendas

Rua 21, n.º 409, 3.º andar - 4500-267 ESPINHO • Telef. 227330670 • Fax 227330679

CLINICA MÉDICO   
LEOPOLDINA SANTOS TAVARES, LDA

Acordos : ACASA - CGD - MULTICARE

Rua 23, n.º 773 - 1.º Esq. -- 4500-277 ESPINHO  
Telef: 22 732 41 21

**ARMAZÉNS**

C/ 300 e 400 m2, a entregar durante o corrente mês  
Rua das Fábricas, 87  
(Próximo Tourada e frente à Polípoli)

Alugamos para comércio/indústria ou outros fins

Informa: Telef. 22 731 17 71 • Fax 22 731 07 64  
(Deixe mensagem no gravador)





Fotos VÍTOR LANCHA

Aniversário,  
torneio  
e jantar de gala

## APAM em festa

Integrado nas comemorações do 32.º aniversário da APAM, realizou-se, no sábado, o Torneio/Estágio de Viet Vo Dão e a festa de Nata, não faltando o Pai Natal, a par de representantes da Câmara Municipal, da Universidade Sénior de Espinho e do Clube de Ténis.

No jantar ocorrido no Hotel Praiagolfe houve a tradicional homenagem aos praticantes que mais se destacaram nas respectivas classes e aos associados que completaram quinze anos de filiação, para além de uma retrospectiva dos eventos realizados em 2005/2006.



### Formação Pedagógica Inicial de Formadores

(Certificado n.º EDF/510/06 DN)

**Janeiro a Março**

**Horário Laboral  
e  
Pós-Laboral**

**114 Horas**



**Instituto Superior de Espinho**

Sociedade Promotora de Estabelecimentos de Ensino, Lda.

Rua 36, n.º 297 – Apartado 443 – 4501-868 Espinho

Telf: 22 732 26 24 \* Fax: 22 733 10 85

E-mail: isesp@isesp.pt

www.isesp.pt

#### LOJA DAS MIUDEZAS

*José Manuel C. R. Queirós*

INTERIORES  
PARA  
HOMEM  
E  
SENHORA

RETROSARIA  
LINHAS  
RENDAS  
BORDADOS  
BOTÕES, ETC.

Rua 23, n.º 447 - 4500-141 Espinho • Telef. 22 731 41 74

### Vende-se Terreno aprovado EM ESPINHO

C/ projecto para 3 vivendas geminadas, 1 T1, 6 T2,  
2 T2 c/ dúplex c/ banho, quarto e salão c/ 35 m2

**Tlm. 919 591 294**



## ESPINHO PRAIA

**INVISTA EM SEGURANÇA E TRANQUILIDADE  
PARA O SEU PATRIMÓNIO E SEU BEM ESTAR.  
COMPRE UM LUGAR DE GARAGEM PARA O SEU AUTOMÓVEL.  
PREÇOS A PARTIR DE 7.500,00 EUROS**

**Stand de Vendas aberto todos os dias  
Ruas 8 - 12 - 33 e 35**

**227 324 535 • 917 587 524**  
Promotor: Manuel Francisco da Silva & C.ª Lda.



# OS NOSSOS CLASSIFICADOS

## ADVOGADOS

CERQUEIRA FERNANDES - Advogado - Av.ª 24 n.º 741 s/D 4500-201 Espinho. Tel./Fax: 227343129. Tel./Fax: 226062116 - E-mail: cerqueira.fernandes@mail.telepac.pt, 2.ª e 4.ª das 9 às 16 horas.

## ALUGA-SE

QUARTOS, c/ casa de banho privativa, c/ cozinha, pequeno-almoço, tratamento de roupa, garagem e TV Cabo mais Sport TV. Telef: 227340002 ou 227348972.

APARTAMENTOS T0, T1, T2 e T3. Totalmente equipados, com TV Cabo mais Sport TV, telefone, garagens, limpezas. Rua 62 n.º 156. Telef.: 227310851/2 - Fax: 227310853.

ALUGA-SE CASA pequena, mobilada e equipada - Espinho - Telef. 227342646.

ALUGA-SE LUGAR DE GARAGEM entre as ruas 11 e 15. Tlm. 936222145.

ALUGA-SE APARTAMENTO T2 e T4, totalmente mobilados e equipados. Centro de Espinho. Tlm. 919152140.

ALUGA-SE ESTABELECIMENTO por 300 euros - Rua Central, 685 - Silvalde. Tlm. 912826471.

ALUGA-SE CASA - Av.ª Central Norte, 315 - B - Paramos. Renda: 250 euros. Contactar: 220814574 \* 966879660.

## MENSAGENS

AO S. JUDAS TADEU - Agradeço graça recebida. - A.C.

## OFERTAS

ESTETICISTA - MANICURE - PEDICURE - Massagens terapêuticas e relaxantes, depilações. Visita aos domicílios. Tlm. 965827947.

OFERECE-SE COZINHEIRA - Tlm. 964191297.

OFERECE-SE SENHORA para todos os serviços domésticos em apartamentos, condomínios e moradias, incluindo cozinhar. Com carro. Dão-se referências da própria. Disponibilidade imediata. Tlm. 914546205.

## PRECISA-SE

EMPREGADO/A DE MESA c/ experiência comprovada para restaurante em Espinho. Tlm. 917524569.

PESSOAS (m/f) para trabalhos de cozinha, empregados de mesa, café e restaurante. Com prática. Contactar tlm. 931764489.

PRECISA-SE RECEPCIONISTA para Hotel Nery. Telef. 227347364.

## SERVIÇOS

ESTOFADOR - Restauro todo o tipo de sofás, cadeiras, etc. Orçamentos grátis. Telef. 227344090. Rua do Passo Velho, n.º 217 - Anta.

PINTURAS e remodelações, exteriores e interiores. Serviço geral na construção civil - 20 anos de experiência em restauro de interiores. Preços excepcionais. Orçamentos grátis - José Oliveira - Tel./fax: 220805846 \* Tlm. 914161216.

ESTÚDIOS - LABORATÓRIOS VÍDEO VÍTOR LANCHAS - Gravamos em DVD as suas cassetes de vídeo - VHS - V8 e Super 8mm. Acompanhe a tecnologia gravando em DVD. Tlm. 918735306 e 962788407.

## VENDE-SE

VENDE-SE NO CENTRO DE ESPINHO - T3 Dúplex, T2 e T3 a 2 min. de Espinho. Tlm: 919690655.

VENDE-SE T1 COMO NOVO e pronto a habitar, com mobília a estrear, 3.º andar voltado para Sul, com elevador, garagem bem próxima. Junto à Estação dos C.F. - Preço: 80.000 euros (16.000 cts.). O próprio. Tlm. 916734203.

VENDE-SE T1 - S. FÉLIX DA MARINHA - Boas áreas. Óptimos acessos. Boa localização. 55.000 euros. Telef. 227343172.

VENDE-SE T3 a 1 minuto do centro de Espinho, como novo c/ 3 frentes, c/ lugar de garagem para 2 carros, 4 roupeiros embutidos, lavandaria, cozinha totalmente equipada. Preço: 125.000 euros. Tlm. 939591702.

T2+1 CENTRO DE ESPINHO - Garagem, cozinha equipada, apartamento todo mobilado, muito bonito - Marque a sua visita - Preço: 125.000 euros - Paulo Sérgio P. SMI - Lic.ª 824 AMI - Tel. 227830042 / 912181656.

VENDE-SE CASA c/ duas habitações (r/chão + 1.º andar) c/ entradas independentes, c/ 3 frentes e lugares de garagem. Centro de Espinho. Contactar telef. 227620207 (das 19,30 às 21 horas).

T2 ESPINHO - Novo, Av.ª 32, junto às escolas, excelentes áreas, sala com 40 m2, suite + wc completo, garagem, aquecimento central e estores eléctricos. Prestação desde euros 367,00 - PVP euros 135.000 - Tel. 227340017 - Tlm. 966116732 - CGR - AMI 1817.

T3 DÚPLEX - S. FÉLIX DA MARINHA - Usado, óptimas vistas mar, c/cozinha e lavandaria equipadas, wc serviço, sala poente com varanda e recuperador calor, aquec. central, suite c/ terraço a poente e garagem fechada 2 carros - Tel. 227340017 / 966116732 - CGR - AMI 1817.

T2 - NOGUEIRA REGEDOURA - 3 anos, como novo, 110 m2, aquecimento central, cozinha equipada, 3 roupeiros, varanda, 1 lugar de garagem. Preço: 90.000,00 euros - Tel. 227340017 / 966344404 - CGR - AMI 1817.

T3 - ESPINHO - AV.ª 24 - Usado a precisar de obras, nascente/poente, excelente vista, 2 varandas, Preço: 90.000,00 euros - Tel. 227340017 / 966344404 - CGR - AMI 1817.

T2 - ESPINHO, frente ao Liceu. Usado 2.º andar com elevador, poente, fogão de sala. Com lugar de garagem e arrumo. Preço: 80.000 euros - Tel. 227340017 / 966344583 - CGR - AMI 1817.

T2 ESPINHO CENTRO - 3.º andar recuado usado, 5 anos, como novo, com 2 terraços a Nascente e a Poente, electrodomésticos, pré-instalação aquecimento, lavandaria, garagem fechada e arrumos - Tel. 227340017 / 966344583 - CGR - AMI 1817.

VENDE-SE T3 com 150 m2, aquecimento central, 2 varandas, 1 suite, cozinha equipada, lugar de garagem, ao cimo da Rua 19 - 92.277,61 euros (18.500 cts.) negociáveis - Urgente - Tlm. 934429152.

VENDE-SE TERRENO c/ casa para restaurar - Rua da Guimbra, Anta e moradia c/ armazém, em Fiães. Tlm. 914253662.

«Defesa de Espinho» - 3898 - 2006-12-14 - (1.ª publicação)

## TRIBUNAL DO TRABALHO DE SANTA MARIA DA FEIRA

Secção Única  
**Anúncio**

Processo: 1025/05.5TTVFR

Acção de Processo Comum

N/ Referência: 337862

Data: 20-10-2006

Autor: Américo Paulo Carvalho Coelho Ribas e outro(s)...

Réu: Fábrica de Papel de Paramos, Lda.

Nos autos acima identificados, correm éditos notificando Réu: **Fábrica de Papel de Paramos, Lda., NIF - 500104476, domicílio: Moinhos - Paramos, Espinho, 4500-000 Espinho**, com última residência conhecida a indicada, para comparecer pessoalmente neste Tribunal no dia **27-02-2007**, pelas **14,30 horas**, a fim de intervir na audiência de julgamento. Se faltar injustificadamente e não se fizer representar por mandatário judicial, consideram-se provados os factos alegados pela outra parte e que forem pessoais do faltoso (n.º 2 do art.º 71.º do CPT).

Se ambas as partes faltarem injustificadamente e não se fizerem representar por mandatário judicial, consideram-se provados os factos alegados pelo autor e que sejam pessoais do réu (n.º 3 do art.º 71.º do CPT).

Se alguma ou ambas as partes apenas se fizerem representar por mandatário judicial, o juiz ordenará a produção da prova que haja sido requerida e se revele possível e a demais que considere indispensável, julgando a causa conforme for de direito (n.º 4 do art.º 71.º do CPT).

Fica ainda notificado para no prazo de 10 dias, contestar, querendo, a presente acção, sob pena de se considerarem confessados os factos articulados pelo(a) Auto(a).

Deve com a contestação, juntar os documentos, apresentar o rol de testemunhas e requerer quaisquer outras provas.

O prazo acima indicado suspende-se, no entanto durante as férias judiciais. Terminando o prazo em dia que os tribunais estiverem encerrados, transfere-se o seu termo para o primeiro dia útil seguinte.

Fica advertido de que é obrigatória a constituição de mandatário judicial.

O Juiz de Direito,  
a) *Dr(a). Emília Botelho Vaz*  
O Oficial de Justiça,  
a) *Aníbal Costa*

«Defesa de Espinho» - 3898 - 2006-12-14



## CÂMARA MUNICIPAL DE ESPINHO

DEPARTAMENTO DE SERVIÇOS BÁSICOS

## Aviso

### RECOLHA DE LIXO DOMÉSTICO NO NATAL E ANO NOVO

Avisam-se todos os municípios, que nos dias **24 e 31 de Dezembro**, haverá uma recolha de lixo doméstico, fora do horário habitual, pelo que a deposição do lixo na via pública deverá ser feita impreterivelmente, **até às 10,00 horas** desses dias.

Nos dias **25 de Dezembro e 1 de Janeiro** não se efectuará recolha de lixo.

Por tal facto, agradece-se a todos os municípios, que não coloquem lixo na via pública nesses dias, só o devendo fazer a partir do **dia 26 de Dezembro e 2 de Janeiro até às 10,00 horas**.

Ajude-nos a servi-lo melhor, colaborando com os Serviços de Higiene Pública, para assim termos uma Cidade cada vez mais limpa.

O Vereador com competências Delegadas,  
a) *Manuel Francisco Ferreira da Rocha*

## FARMÁCIAS DE SERVIÇO

Sexta (15) - GRANDE FARMÁCIA ..... Rua 8, n.º 1025 - Tel. 227340092

Sábado (16) - CONCEIÇÃO ... R. S. Tiago, n.º 701 - Silvalde - Tel. 227311482

Domingo (17) - GUEDES DE ALMEIDA ... R. 36, n.º 416 - Anta - Tel. 227322031

Segunda (18) - TEIXEIRA . Ctr. Com. Solverde/1 - Avenida 8 - Tel. 227340352

Terça (19) - SANTOS ..... Rua 19, n.º 263 - Tel. 227340331

Quarta (20) - PAIVA ..... Rua 19, n.º 319 - Tel. 227340250

Quinta (21) - HIGIENE ..... Rua 19, n.º 293 - Tel. 227340320

## MÉDICOS

SAMS QUADROS

SAMS \* CGD

ADVANCE CARE \* MÉDIS

## DENTISTAS

Edifício S. Pedro

Sala W

Rua 23, n.º 174

Telef. 22 734 86 93

**JORGE FERREIRA**  
**BRUNO MORRIS**

«Defesa de Espinho» - 3898 - 2006-12-14

## ASSOCIAÇÃO HUMANITÁRIA BOMBEIROS VOLUNTÁRIOS DE ESPINHO

### CONVOCATÓRIA

#### ASSEMBLEIA GERAL ORDINÁRIA

Em conformidade com o Artigo 18.º Ponto 1 Alínea A dos Estatutos convoco todos os Associados no gozo dos seus direitos a reunirem em Assembleia Geral Ordinária, no dia 27 de Dezembro de 2006, pelas 21h00 para:

**1.º** - Apreciação e votação do Orçamento para o ano de 2007 e apresentação do Plano de Actividades. **2.º** - Outros assuntos de interesse para a Associação.

ATENÇÃO: De acordo com os Estatutos, se passada meia hora, depois da marcada, não estiverem presentes mais de metade dos Sócios Efectivos, a Assembleia Geral reunirá, então legalmente, com qualquer número, sendo válidas as deliberações tomadas.

Espinho, 06 de Dezembro de 2006

O Presidente da Assembleia Geral

a) *Carlos Alberto Castro Pinto Oliveira*

NOTA: A Assembleia terá lugar no Edifício Social



**Abel de Magalhães Figueiredo**

✠ Missa do 13.º Aniversário

Sua esposa, filhos e família comunicam que será celebrada missa por sua alma, dia 21, quinta-feira, pelas 19 horas, na Igreja Matriz de Espinho. Desde já agradecem a todos quantos possam participar nesta celebração.



RUA DO QUARTEL – SILVALDE

**✠ Elpídio Gomes de Sousa**

Missa do 30.º Dia

Sua esposa, filho, irmãos, cunhadas, sobrinhos e restante família vêm comunicar a todas as pessoas amigas, que será celebrada missa por sua alma, domingo, dia 17, pelas 11 horas, na Igreja Paroquial de Silvalde.

Desde já agradecem a todos quantos participarem na Santa Missa.



Silvalde, 14 de Dezembro de 2006

AGÊNCIA FUNERÁRIA DE MARIA DE LOURDES - Anta - Espinho - Tels.: 22 734 06 09 - 22 734 88 55

**✠ RUA DA CAPELA DOS RAMOS – ANTA**  
**António Oliveira e Silva**

Agradecimento e Missa do 7.º Dia

Sua esposa, filhos, noras, genros, netos, bisnetos e restante família vêm, por este meio, agradecer, reconhecidamente, a todas as pessoas que estiveram presentes no funeral do seu ente querido ou de outro modo se associaram à sua dor. Comunicam que a missa do 7.º dia, por sua alma, será celebrada sábado, dia 16, pelas 18,30 horas, na Igreja Paroquial de Anta. Desde já agradecem a todos quantos participarem na Santa Missa.



Anta, 14 de Dezembro de 2006

AGÊNCIA FUNERÁRIA DE MARIA DE LOURDES - Anta - Espinho - Tels.: 22 734 06 09 - 22 734 88 55

**Américo Costa Vieira Lado**  
(Caramileiro)

Missa do 7.º Aniversário  
14/12/1999

Sua esposa, filhos, noras e netos recordam a data do falecimento do seu ente querido.

Participam que será celebrada missa por sua alma, hoje, quinta-feira, dia 14, pelas 19 horas, na Igreja Matriz de Espinho.

Desde já agradecem a quem comparecer.



**DEFESA DE ESPINHO**  
vende-se na  
**Papelaria**  
**Tecnicópia**  
**(Rua 32)**

**DEFESA DE ESPINHO**  
vende-se no  
**Café**  
**Imperador**  
**(Rua 33)**

**Maria Deolinda Alves**  
**dos Santos Oliveira e Silva**

Missa  
do 13.º Aniversário

Seu marido, filho, nora e neta, participam às pessoas de suas relações e amizade que dia 20, quarta-feira, às 19 horas, será celebrada missa em sufrágio de sua alma, na Igreja Matriz de Espinho, pelo que desde já agradecem a quantos participarem em tão piedoso acto.



SILVALDE

**✠ René Pereira dos Santos**  
Agradecimento

Sua esposa, filhos, genro, noras, netos, bisneta e demais família vêm, por este meio, agradecer a todas as pessoas que participaram no funeral e na missa do 7.º dia por alma do saudoso extinto ou que de outro modo manifestaram o seu pesar.

Será realizado o Ofertório, dia 17, domingo, após a missa das 8 horas.

Silvalde, 14 de Dezembro de 2006

ALMA CRISTI - MANUEL SILVA - Silvalde - Telef. 22 081 18 89

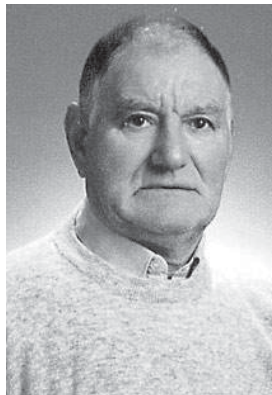
**Margarida Maria Moreira de Jesus**

Missa do 11.º Aniversário do falecimento



Seus filhos, filhas, noras, genros, netos e restante família, recordando com profunda saudade o seu ente querido vêm, por este meio, comunicar às pessoas de suas relações e amizade que será celebrada missa, dia 16, sábado, pelas 19 horas, na Igreja Matriz de Espinho. Desde já agradecem a todos quantos participem na Eucaristia.

Espinho, 14 de Dezembro de 2006

FUNERÁRIA N. S. D'AJUDA - SANCEBAS E LUÍS ALVES - ESPINHO - TEL. 22 734 51 29

RUA DAS MIMOSAS – ANTA

**Maria Amélia Alves Oliveira**

Agradecimento

Seus irmãos, sobrinhos e restante família vêm, por este meio, agradecer a todas as pessoas amigas que tomaram parte no funeral e missa do 7.º dia da sua ente querida ou que de outro modo se associaram à sua dor.

Anta, 14 de Dezembro de 2006

AGÊNCIA FUNERÁRIA DE MARIA DE LOURDES - Anta - Espinho - Tels.: 22 734 06 09 - 22 734 88 55

**Manuel Gomes de Pinho Miguel**

(Manuel Bi)

✠ Missa do 9.º Aniversário

Sua esposa, filhas e demais família vêm, por este meio, participar a celebração da missa do 9.º aniversário, dia 17, domingo, às 19 horas, na Igreja Matriz de Espinho. Desde já agradecem a quem comparecer.

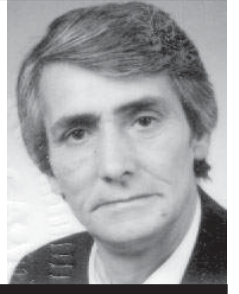
**✠ VILA DE ANTA (Travessa de São Mamede, n.º 79-A)**  
**D. Maria de Lurdes Rosas**

Agradecimento

Seus filhos, noras, genros, netos e demais família vêm por este meio agradecer reconhecidamente a todas as pessoas que assistiram ao funeral e missa do 7.º dia da sua ente querida, assim como a todos aqueles que de qualquer outro modo lhes manifestaram o seu pesar.

Vila de Anta, 14 de Dezembro de 2006

A FUNERÁRIA RIOS, LDA. - NOGUEIRA DA REGEDOURA - TELEF. 227456237

**José Carlos Morgado Alves**

✠ Missa do 2.º Aniversário

Sua esposa, filhos e restante família vêm, por este meio, comunicar que será celebrada missa, por sua alma, no dia 20, quarta-feira, às 8 horas, na Igreja Paroquial de Anta. Desde já agradecem a todos quantos participarem nesta celebração.

**Teófilo Pereira de Sousa**

✠ Missa do 18.º Aniversário

Sua família vem, por este meio, comunicar que manda celebrar missa por alma do saudoso extinto, dia 19, terça-feira, às 19 horas, na Igreja Matriz de Espinho. Antecipadamente agradecem a quem comparecer a esta celebração.

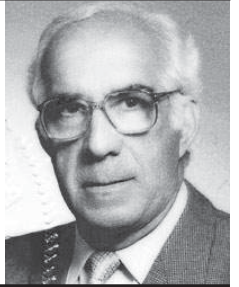

RUA 28 – ESPINHO

**✠ D. Ângela Soares Pinto**

(Viúva do Professor Bodas)

Agradecimento

Seus filhos, noras, genro, netos e restante família, agradecem, reconhecidamente, a todas as pessoas o amor, carinho e dedicação no momento tão doloroso, quando do funeral e missa do 7.º dia da sua ente querida. A todas um agradecimento do coração.

Espinho, 14 de Dezembro de 2006



Filho - Valdemar José Soares Santos Bodas  
Filha - Sofia Fátima Soares Pinto Bodas Cruz Sampaio  
Filha - Margarida Ângela Soares Pinto Bodas Maia da Silva  
Genro - Manuel Joaquim Maia da Silva  
Nora - Fátima Marques Bodas  
Nora - Maria Eli Granadier  
e netos

AGÊNCIA FUNERÁRIA DE MARIA DE LOURDES - Anta - Espinho - Tels.: 22 734 06 09 - 22 734 88 55

PARAMOS

**✠ Maria José Rodrigues Pereira**

Agradecimento e Missa do 7.º Dia

Seu marido, filhos, noras, netos e restante família vêm, por este meio, muito reconhecidamente, agradecer a todas as pessoas que estiveram presentes nas cerimónias fúnebres do seu ente querido, bem como a todas as outras que de alguma forma os acompanharam neste doloroso acto. Comunicam que a missa do 7.º dia em sufrágio de sua alma será celebrada no sábado, dia 16, pelas 19 horas, na Igreja Paroquial de Paramos. Desde já agradecem a todos quantos possam assistir a esta Santa Eucaristia.

Paramos, 14 de Dezembro de 2006

FUNERÁRIA EMÍDIO REIS, LDA. - ESMORIZ





## † Comendador Manuel de Oliveira Violas



Missa (dia 19) na Igreja Paroquial de Silvalde

O pessoal do GRUPO VIOLAS manda celebrar, pelas 12 horas de terça-feira, dia 19, na Igreja Paroquial de Silvalde, uma missa sufragando a alma do saudoso **Comendador Manuel de Oliveira Violas**. No final da missa seguir-se-á uma romagem ao cemitério de Silvalde onde no seu jazigo será depositada uma coroa de flores.

A estes piedosos actos, o pessoal do GRUPO VIOLAS agradece desde já a presença de todos quantos possam associar-se.

## † Júlia da Conceição Mateiro Domingues

(Funcionária da Câmara)

Missa do 30.º Dia

A família vem por este meio comunicar às pessoas de sua relação e amizade que será celebrada missa por alma do seu ente querido, dia 17, domingo, pelas 19 horas, na Igreja Matriz de Espinho. Desde já agradece a todos quantos participem na Eucaristia.

Espinho, 14 de Dezembro de 2006

FUNERÁRIA N. S. D'AJUDA - SANCEBAS E LUÍS ALVES - ESPINHO - TEL. 22 734 51 29



## † Palmira da Costa Couto Rodrigues

(Natural Esmojães, residente Vergada)

Missas do 3.º Aniversário de falecimento

Seu marido, filhos, noras, netos e irmã recordam-na com profunda saudade e vêm comunicar que serão celebradas missas por alma da sua ente querida, no dia 13, quarta-feira, pelas 19 horas, na Igreja de Vergada e às 8 horas na Igreja Paroquial de Anta.



## † Rui Filipe Maia Rodrigues Nogueira (Marreco)

4.º Aniversário do falecimento

Para Rui Filipe Maia Rodrigues Nogueira:

*Minha doce flôr, meu anjo, meu amor já não tenho o teu abraço, jamais te aconchego no meu regaço, e nesta saudade sem fim, e nesta minha dor, pedir a Deus com todo o ardor, que um dia, já na sua graça, consiga um pouco do teu calor.*

Saudade dos pais, irmãos e avós

Mãe: Maria Manuela Almeida Maia da Silva

Pai: José Manuel Rodrigues Nogueira

Irmãs: Neuza Maria Maia Rodrigues Nogueira

Juliana Marta Maia Rodrigues Nogueira

Irmãos: José Manuel Maia Rodrigues Nogueira,

Hugo Miguel Maia Rodrigues Nogueira,

avós e restante família

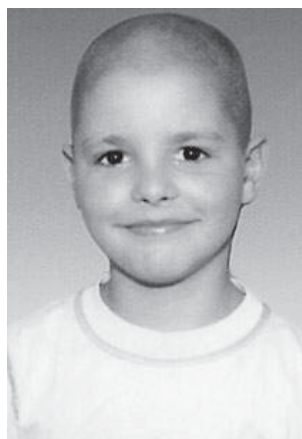

## † Manuel Dias de Oliveira

(Mateiro)

Agradecimento

Sua esposa, filhos, nora, genro, neto, sogra e restante família vêm, por este meio, agradecer às pessoas que tomaram parte no funeral do seu ente querido e na missa do 7.º dia ou que de outro modo se associaram à sua dor.

Espinho, 14 de Dezembro de 2006



Ana da Silva Gil

Avelino Manuel Dias da Silva

Elisabete Maria Dias da Silva Timóteo

Maria Clara Ferra da Silva

Fernando Isidro Martins Timóteo

Tiago Manuel Ferra da Silva

Idalina Pereira da Silva

FUNERÁRIA N. S. D'AJUDA - SANCEBAS E LUÍS ALVES - ESPINHO - TEL. 22 734 51 29

## † D. Glória Fernandes dos Santos

Agradecimento

Seus filhos, genros, netos e demais família, na impossibilidade de o fazer pessoalmente vêm, por este meio, agradecer reconhecidamente a todas as pessoas que participaram no funeral do seu ente querido, bem como àqueles que de qualquer outra forma lhes manifestaram o seu pesar, e a todos que com a sua presença na missa do 7.º dia nos testemunharam a sua amizade.

Silvalde, 14 de Dezembro de 2006



Sofia Araújo - filha  
António Araújo - filho  
Angelina Araújo - filha  
Miguel Araújo - filho  
José Araújo - filho

AGÊNCIA FUNERÁRIA HENRIQUES & M. OTÍLIA, LDA. - Telef. 256 75 27 74

## † António Correia de Carvalho

Missa do 3.º Aniversário do falecimento

*Três anos de saudade desmedida  
E o tempo nada cura, e nós lembramos.  
Tu continuas a estar na nossa vida  
E jamais curaremos esta ferida  
Que morde o coração por onde  
[sangramos!]*

Sua esposa, filhos, neto e demais família vêm, por este meio, comunicar às pessoas de suas relações e amizade, que será celebrada missa, por alma do seu ente querido, dia 20, quarta-feira, pelas 19 horas, na Igreja Matriz de Espinho. Desde já agradecem a todos quantos participem na Eucaristia.

Espinho, 14 de Dezembro de 2006

FUNERÁRIA N. S. D'AJUDA - SANCEBAS E LUÍS ALVES - ESPINHO - TEL. 22 734 51 29



## † Modesto Marques Marçalo

(Agente da PSP Aposentado)

Missa do 18.º Aniversário

Sua esposa, D. Maria Preciosa Miranda Louro, filhos, nora, genro, netos, bisneta e demais família vêm, por este meio, comunicar que mandam celebrar missa por alma do saudoso extinto, dia 16, sábado, às 19 horas, na Igreja Matriz de Espinho.

Desde já agradece a quem possa comparecer.



**DEFESA DE ESPINHO**  
vende-se no  
**Café**  
**Tourada**  
(Rua 41)

**DEFESA DE ESPINHO**  
vende-se no  
**Café**  
**Palácio**  
(Av.ª 8)



## Eng.º Amílcar Lizardo Chambel

Missa do 1.º Aniversário do falecimento

Sua esposa, D. Maria Teresa da Costa Ferreira Chambel e restante família vêm, por este meio, comunicar às pessoas de suas relações e amizade que será celebrada missa por alma do seu ente querido, dia 16, sábado, pelas 19 horas, na Igreja Matriz de Espinho. Desde já agradecem a todos quantos participem na Eucaristia.

Espinho, 14 de Dezembro de 2006

FUNERÁRIA N. S. D'AJUDA - SANCEBAS E LUÍS ALVES - ESPINHO - TEL. 22 734 51 29



## Manuel Dias Coelho

Missa do 8.º Aniversário

Sua esposa, filhos, noras e netos vêm, por este meio, participar às pessoas de suas relações e amizade que será celebrada, dia 19 de Dezembro, terça-feira, pelas 18 horas, missa por sua alma, na Igreja Paroquial de Paços de Brandão, agradecendo desde já a todos quantos participarem na Santa Eucaristia.

Espinho, 14 de Dezembro de 2006





SIVA  
Grupo SAG

SIMPLY CLEVER



## BOA VIAGEM

Emissões de CO<sub>2</sub> de: 137 a 168 (g/km). Consumos combinados: de 5,2 a 8,1 (l/100km).

Quando criámos o **ŠkodaRoomster** pensámos primeiro naquilo que é fundamental para que esse automóvel seja realmente um sucesso: as pessoas que nele viajam.

**Novo ŠkodaRoomster**  
Desde **€14.500\***

**Test Drive: 808 50 99 50**

Versões TDI desde €19.350.

**Equipamento disponível:** 6 airbags • ABS • Direcção assistida • Sistema de bancos Varioflex • Ar condicionado • Computador de bordo • Cruise control • ESP • Faróis bi-direccionais • Barras de tejadilho • Espaço de bagageira de 450 a 1780lt • Tecto panorâmico.

\*Valor para versão ŠkodaRoomster 1.2 65cv. Preço sem despesas de preparação, legalização e transporte e sem pintura metalizada.

[www.skoda.online.pt](http://www.skoda.online.pt)

**Roomster**  
FIND YOUR OWN ROOM

### Garagem de Arrifana

Zona Industrial do Roligo  
4520-115 Espargo Feira  
Tel.: 256 330 400 • Fax: 256 330 409

Estrada do Golfe, Silvalde  
4500-605 Espinho  
Tel.: 227 331 300 • Fax: 227 344 133

Av. Dr. Francisco Sá Carneiro, 1A  
4520-164 Santa Maria da Feira  
Tel.: 256 375 797