

Liga dos Amigos
oferece monitores
pós-cirúrgicos
e camas

Hospital
remodelado
em 2007
– cuidados
continuados
com serviço
piloto no país

página 2

Junta de Espinho
preconiza
dois passadiços

Recinto
da tourada
para parque
estacionamento
a explorar
pelo andebol
do Sp. Espinho

página 3

Das contrapartidas
do jogo

Instituições
recebem
subsídios

página 5

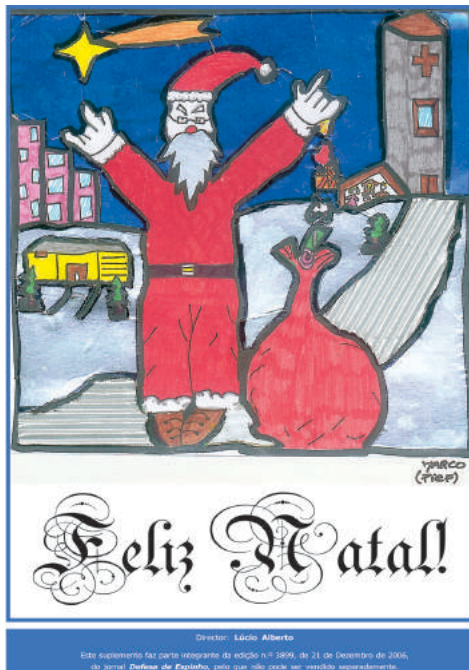

Família estava a almoçar
num restaurante!

Parte da casa ruiu

página 7

Referenciadas duas dezenas e meia de casos no concelho Sem-abrigo

Caderno de Natal



*Cumprindo o tradicional
incentivo, o jornal
Defesa de Espinho
sugere compras
de Natal
no comércio tradicional
de Espinho
e deseja a todos
Festas Felizes!*

PUB.



comercialização
e promoção

apartamentos
T3 e T4



no centro de Espinho, 5 famílias terão o privilégio
de habitar um **apartamento de sonho...**

...a sua pode ser uma delas

edifício
atlântida

Rua 25, nº 720 - Espinho

Visite Andar Modelo todos os dias das 14h30 às 18h30

Tel. / Fax 227 328 001 / 227 471 130 / 939 832 379

aneves-filhos@mail.telepac.pt



Liga dos Amigos oferece monitores pós-cirúrgicos e camas

O Hospital de Espinho será alvo de uma profunda remodelação no próximo ano, incluindo um serviço de cuidados continuados que servirá de ensaio nacional. A boa nova foi revelada pelo administrador Gaspar Pais, aquando da recepção, na sexta-feira de manhã, de dois monitores para uma enfermaria pós-cirúrgica, disponibilizados (para além de 16 camas) pela Liga de Amigos do Hospital, presidida por Ferreira de Campos. A ampla e complexa requalificação hospitalar aponta para um investimento de 300 mil euros, viabilizado pelo Ministério da Saúde. A festa de Natal dos doentes foi valorizada com as "janeiras" e "festas felizes" cantadas por um grupo de alunos da Secundária Laranjeira.



Lúcio Alberto

Quando se debate e se especula sobre a eventual desactivação do serviço de urgência do Hospital de Nossa Senhora da Ajuda, eis que se anuncia a remodelação estrutural da unidade hospitalar espinhense.

"Espinho irá usufruir de um hospital modernizado e fundamentalmente valorizado no serviço de cuidados continuados, acrescido de vinte camas, proporcionando a sucessiva transferência de serviços para espaços actualmente ocupados por outros serviços."

A revelação de Gaspar Pais é complementada com o facto da remodelação abranger "a segurança", incluindo "equipamento e dispositivo adequado de prevenção para incêndios", e outras vertentes de funcionalidade e comodidade.

O presidente do Conselho de Administração do Hospital de Espinho concluiu que será intervencionada uma área de 700 metros quadrados, possibilitando "uma melhor capacidade funcional de toda a estrutura hospitalar e, paralelamente, uma melhor capacidade de intervenção clínica, com reflexos para uma mais cómoda

instalação e, essencialmente, tratamento dos doentes."

A Liga dos Amigos do Hospital de Espinho recebeu com regozijo a notícia, classificando-a como uma recompensa pelo voluntariado dedicado em prol dos doentes.

Num solidário (e já significativo) ciclo de ofertas, a Liga dos Amigos valorizou agora o Hospital de Espinho com dois monitores para o serviço de enfermaria pós-cirúrgica (e ainda seguinte à fase de recobro), podendo os médicos e os enfermeiros avaliarem os sintomas dos doentes em fase de recuperação cirúrgica, desde os sinais vitais aos simples indicadores do estado de saúde, tendo a empresa a quem foram adquiridos oferecido (também num gesto de solidariedade) os acessórios.

A oferta de camas também foi registada com agrado pela administração e a direcção clínica do Hospital de Espinho, reiterando o reconhecimento pelas "oportunas, valiosas e fundamentais doações" da Liga dos Amigos.

O Natal do doente do Hospital de Nossa Senhora da Ajuda teve, ainda, outra prenda, com as cantigas das "janeiras" e "festas felizes", interpretadas por um grupo de alunos da Escola Secundária Dr. Manuel Laranjeira.

Hospital será totalmente remodelado em 2007

– cuidados continuados com serviço piloto no país

Fotos VÍTOR LANCHIA

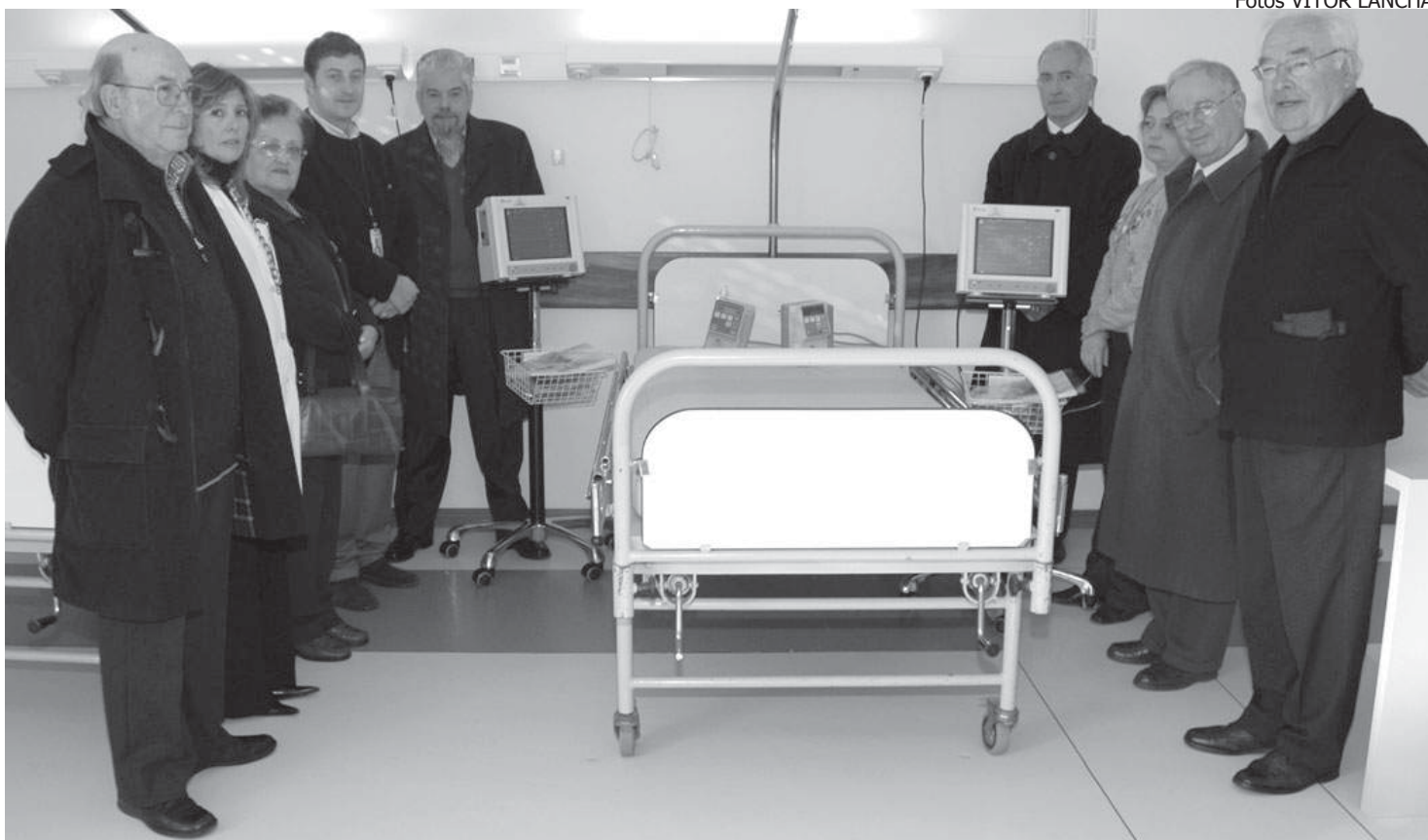

Semanário Registado na Direcção-Geral de Comunicação Social sob o n.º 100594

DEFESA DE ESPINHO

Fundado em 27/Março/1932

PROPRIEDADE – EMPES - Empresa de Publicidade de Espinho, Lda. Matriculada na Conservatória do Registo Comercial de Espinho sob o n.º 59, folhas 30 do livro C-1. Capital Social: 5.200,00 Euros Contribuinte: 500 095 540

Administração

Fernando Cunha (gerente)
Joaquim Vasconcelos (gerente)

Detentores com mais de 10% do capital

Solverde - Soc. de Investimentos Turísticos da Costa Verde, Lda.

Direcção

Lúcio Alberto
Email - lucio.alberto@mail.telepac.pt

Redacção

Manuel Proença e Sandra Soares

Colaboradores

Elisabete Moreira, Rui Pereira e Vítor Lanchia

Colunistas

Adérito Santos; Adolfo Leitão Carvalho; António Duarte Estêvão; António Regedor; José Sarmento; Manuel Sancebas; Maria Fernanda Barroca; Mário Frota; Marta Feijó; Napoleão Guerra; Serafim Marques e Sérgio Carvalho.

Departamento de Produção

António Guerra

Publicidade

Joaquim Natário

Secretaria de Administração e Redacção

Cristina Fonseca e Fernanda Oliveira

Serviços Administrativos e Publicidade

Av.ª 8, 456 - 1.º andar - Sala R
Ap. 39 - 4501-853 ESPINHO Codex
Telef. 22 734 15 25 • Fax 22 731 99 11
Email-empes@sapo.pt

Departamento de Redacção

Av.ª 8, 456 - 1.º andar - Sala H
Ap. 39 - 4501-853 ESPINHO Codex
Telef. 22 734 15 25 • Fax 22 731 99 11
Email-defesadeespinho@mail.telepac.pt

Impressão

NAVEPRINTER - Indústria Gráfica do Norte, SA - E.N. 14 (km 7,05)
Apartado 121 - 4471 MAIA Codex

Tiragem média

4.000 exemplares

Depósito Legal n.º 1604/83

Internet:

www.defesadeespinho.no.sapo.pt

Os textos (e ilustrações) de Opinião publicados nesta edição são da inteira responsabilidade dos seus autores, não vinculando, directa ou indirectamente, o cariz editorial e informativo deste jornal.

Junta de Espinho preconiza dois passadiços no areal nortenho

Recinto da tourada cedido temporariamente para parque de estacionamento

Fotos VÍTOR LANCHÁ



A Junta de Freguesia de Espinho cedeu, a título temporário, à secção de andebol do Sporting de Espinho o recinto da tourada para a exploração de um parque de estacionamento, oferecendo ainda camisolas de traje para a natação do mesmo clube, enquanto anunciava a intenção de construir dois passadiços – um entre o limite do já existente em S. Félix da Marinha e a praia Marbelo; o outro na zona da praia não concessionada.

Lúcio Alberto

Segunda-feira, a Junta de Freguesia de Espinho formalizou protocolos de cooperação com o Sporting de Espinho, visando a cedência por cerca de dois anos do espaço da tourada para um parque de estacionamento a explorar pela secção de andebol,

com uma contrapartida mensal para a autarquia, e a oferta de camisolas de meia manga à secção de natação com a alusão à Junta de Freguesia de Espinho.

Na cerimónia ocorrida no auditório da Rua 23, o autarca Rui Torres frisou "a abertura da Junta de Espinho a todas as colectividades da freguesia", recordando que aquando da campanha eleitoral efectuou um périplo pelas instituições e "desde logo disponibilizei a minha colaboração para a resolução dos diversos problemas das instituições, caso fosse eleito, o que agora se verifica, pese as nossas reduzidas capacidades financeiras."

Assim, foram igualmente rubricados protocolos com as associações humanitárias dos Bombeiros Voluntários de Espinho e dos Bombeiros Voluntários Espinhenses. Por cada bombeiro formado e admitido, a respectiva corporação será contemplada com 40 euros.

Rui Torres anunciou também que a disponibilização das instalações do edifício autárquico para as actividades directivas, organizativas e logísticas do Orfeão de Espinho, da Banda de Música de Espinho, do Núcleo de Modelismo de Espinho e da Associação dos Antigos Alunos das Escolas da Feira e da Tourada.

"A Junta de Espinho abre a porta a todas as colectividades", sintetizou Rui Torres, associando-se a uma sugestão para a criação de uma "casa das colectividades", assegurando que "vou lutar pela ideia..."

Tendo recebido rasgados elogios das aludidas instituições, o presidente da Junta de Espinho observaria que "a Banda de Música e o Núcleo de Modelismo debatem-se com enormes dificuldades de espaço próprio para os seus instrumentos/equipamentos", enquanto "as associações e colectividades como a Associação dos Antigos Alunos das Escolas da Feira e da Tourada reúnem em cafés..."

A construção de passadiços no areal nortenho da cidade afigura-se como outro dos objectivos do executivo presidido por Rui Torres.

"Seria interessante ligar o passadiço de S. Félix da Marinha até à praia Marbelo e construir outro no meio da praia não concessionada, favorecendo as dunas, proporcionando a preservação e fomentando a educação ambiental, colocando, por exemplo, estorno naquelas zonas areais. Aguardamos o parecer favorável da Comissão de Coordenação e Desenvolvimento Regional do Norte, pelo que já que solicitamos à Câmara Municipal de Espinho para interceder nesse sentido."

Com a Citroen/Filinto Mota foi, entretanto, assegurado um protocolo para a utilização de uma viatura, aproveitando a

autarquia o ensejo para em estilo ambulante desejar "boas festas" aos cidadãos.

Dando conhecimento do desfecho do processo disciplinar instaurado a um dos funcionários da Junta – "mantendo algum rigor nas palavras pois ainda decorre o processo no Ministério Público" – e que resultaria na demissão do mesmo, Rui Torres promoveu, entretanto, a peça especial de teatro infantil "Nody", no sábado, a partir das 15 horas, no auditório da Junta, com entrada gratuita mas reservada por limitação de lugares. Espectáculo que será composto igualmente pela actuação de "um grupo de jovens de uma freguesia vizinha".

EXPRESSÕES CULTURAIS

DIVIRTA-SE AO MÁXIMO
PROGRAMAÇÃO SEMANAL

TERÇA	DUAS DE LETRA NOITES DE POESIA, TERTÚLIA, ESCÁRNIO E MALDIZER
QUARTA	DANÇAS DE SALÃO SOMOS TODOS PEZUDOS. APRENDA A DANÇAR TANGO, SALSA, MERENGUE, ETC... É DESTA!
QUINTA	RECREAÇÃO MUSICAL COM A COLABORAÇÃO DE INSTITUIÇÕES LIGADAS À MÚSICA, O SOM E OU A VOZ AO VIVO
SEXTA	MÚSICA ÉTNICA DO REGGAE AO FUNK, DO KIZOMBA À COLADERA, DANCE, MEXA-SE E AGITE-SE!
SÁBADO	DJ'S CONVIDADOS UM BOM WARM UP PARA AQUECER AS ÀBOX'ES.
DOMINGO	ESPAÇO ZEN UMA EXCELENTE NOITE PARA VIR RELAXAR.

"TEM SIDO NOITES FANTÁSTICAS!"
JORGE DINA

ENTRADA GRÁTIS. SEM CONSUMO OBRIGATÓRIO.

RUA 20 / ZONA INDUSTRIAL DE ESPINHO / KARTODROMO / INFOLINE 227 319 282 / WWW.IKESPINHO.COM

Junta de Freguesia autorizava por unanimidade...

Uma proposta à Assembleia de Freguesia pela Junta de Paramos, relativa à cedência de metade do edifício lavadouro público à Associação Desportiva da Lomba, destinada à ampliação da sede social daquela colectividade, foi reprovada, por maioria, pelos vogais daquele órgão autárquico. Apenas o vogal do Partido Social Democrata, António José Sá esteve de acordo, alegando, pelo conhecimento que tem por ser presidente da Assembleia geral daquela colectividade, "dos fins sociais a que é destinada". Todos os outros vogais não concordaram.

Assembleia de Paramos inviabiliza ampliação da sede da Associação Desportiva da Lomba

Manuel Proença

Nem o facto de o presidente da Junta de Freguesia de Paramos ter referido que a cedência daquele espaço à Lomba tinha partido de uma deliberação unânime do órgão executivo, por ser reconhecido o carácter social e desportivo que a colectividade desenvolve, demoveu os vogais.

O primeiro vogal a intervir foi o dos Independentes de Paramos, Jorge Sá, que manifestou, desde logo, o receio pelos efeitos que as sedes dos clubes provocam no comércio local (cafés). Aquele vogal foi mais longe ao afirmar, porque o tinha visto no projecto, que o novo espaço pretendido pela colectividade paramense se destinava a "um salão de jogos". E, de facto, no projecto constava que se destinava a um salão de jogos, o que levou a que o presidente da Lomba, Jorge Bandeira afirmasse que se tratava de "um engano do projectista". Aquele espaço, segundo o presidente daquela colectividade, era destinado "à exposição de troféus, a reuniões e para fins sociais".

O vogal dos Independentes de Paramos, Jorge Sá, entregou, na mesa da Assembleia de Freguesia uma sugestão para que "pudesse vir a ponderar voltar a discutir este assunto" e onde pretendia que a Associação Desportiva da Lomba recolhesse um documento por parte dos comerciantes da freguesia onde os mesmos declarassem que não se opunham à criação de mais aquele espaço.

O vogal da coligação 'Juntos por Espinho', Cristóvão Santos disse que seria importante que se apoiassem os clubes, "dando orientações que contribuíssem para a sua legalização".

O presidente da Associação Desportiva da Lomba, Jorge Bandeira, acabou por intervir no final, no tempo dedicado ao público e lamentou que a proposta não tivesse sido aprovada.

"Nós paramos. Somos pequenos e vamos morrer pequenos. Não podemos ser grandes!" – referiu Jorge Bandeira. E acrescentou:

"Era do nosso interesse levarmos a obra para a frente, por necessidade. Não temos um espaço para exibir troféus nem para as nossas reuniões".

E concluiu:

Agradeço ao presidente da Junta de Freguesia, Américo Castro e ao seu executivo pela força que nos deu".

Em relação a outros assuntos levados até esta Assembleia de Freguesia que terminou cerca das 2 horas da madrugada, há a salientar que os vogais aprovaram por maioria, com cinco votos a favor, dois contra e uma abstenção (a vogal dos Independentes de Paramos, Ilda Oliveira não participou nesta reunião), a Tabela de Taxas e o Plano e Orçamento para 2007.

O presidente da Junta de Freguesia de Paramos, Américo Castro, teve a oportunidade de responder a algumas questões formuladas pelos vogais relativas à freguesia.

No início da reunião, Américo Castro acabou por fazer o 'mea-culpa' em relação ao sucedido na última reunião. O presidente da Junta de Freguesia admitiu que errou "ao não responder às perguntas formuladas pelos vogais. Não o deveria ter feito em relação a todos os senhores vogais, mas estava nervoso. O correcto seria não responder, apenas, ao senhor vogal António José Sá".

Américo Castro advertiu que daqui em diante "não darei resposta a quem for incorrecto".

O presidente da Junta de Freguesia distribuiu pelos vogais da Assembleia o edital que afixou, sobre a discussão pública, de 11 de Dezembro a 26 de Janeiro de 2007, sobre a alteração do Plano de Ordenamento da Orla Costeira entre Caminha e Espinho. Esse mesmo edital refere que os interessados poderão consultar o Plano na sede da Junta e no site do Instituto da Água.

Os vogais da assembleia acabaram por intervir e, Luís Martins (Independentes de Paramos), colocou algumas questões. No entanto, Américo Castro afirmou na sua intervenção que este assunto merecia uma outra discussão. Aliás, Cristóvão Santos propôs que se realizasse uma Assembleia de Freguesia Extraordinária para discussão do assunto.

Há a salientar, entretanto, duas intervenções do público. Domingos Monteiro, que já foi vogal da Assembleia de Freguesia de Paramos, elogiou a forma como a Junta de Freguesia conduziu os trabalhos de melhoramento da Rua da Presa. "Finalmente a Junta fez aquilo que prometeu. Com os seus magros recursos tentou fazer ginástica. A obra não começou da melhor maneira, mas a Junta de Freguesia deu-lhe uma atenção especial e procurou ir ao encontro das necessidades dos moradores".

Por fim, António Correia veio falar da sua casa clandestina na Rua do Caminho-de-ferro. O presidente da Junta de Paramos respondeu dizendo que a proposta apresentada pelo executivo para a revisão do Plano Director Municipal prevê a legalização daquelas habitações.

ROPICANA
CONFEITARIA • CAFÉ • SNACK-BAR



Rua 19 nº 815 ESPINHO
Tel. 22 734 49 15



PAPELARIA TRIÂNGULO BAZAR

RUA 36, N.º 412 – ANTA



Deseja a todos os seus estimados
Clientes, Amigos e Fornecedores um
Santo Natal e Próspero Ano Novo.

tomate

RISTORANTE ITALIANO

FORNO A LENHA

PIZZARIA

RUA 19, 1359 TELEFONE 227 312 963
4500 ESPINHO

Desejamos aos nossos Clientes e Amigos
Festas Felizes

Formação Pedagógica Inicial de Formadores

(Certificado n.º EDF/510/06 DN)

Janeiro a Março

Horário Laboral

e

Pós-Laboral

114 Horas



Instituto Superior de Espinho

Sociedade Promotora de Estabelecimentos de Ensino, Lda.

Rua 36, n.º 297 – Apartado 443 – 4501-868 Espinho

Telf: 22 732 26 24 * Fax: 22 733 10 85

E-mail: isesp@isesp.pt

www.isesp.pt



Das contrapartidas
do jogo

Instituições recebem subsídios

A Secretária de Estado do Turismo, através do inspector-geral de jogos, António José Alegria, entregou ontem os subsídios às instituições do concelho de Espinho, numa cerimónia que decorreu na Câmara Municipal e que contou com a presença do vereador Carlos Gaio, em representação do presidente da Câmara e do presidente do Conselho de Administração da Solverde, Manuel Violas.

Na cerimónia de entrega dos subsídios, o inspector-geral de jogos salientou o "excelente comportamento dos operadores de jogo, que têm cimentado a actividade com grande benefício para as comunidades locais e para o País".

António Alegria sublinhou que "estes recursos disponibilizados proporcionam o desenvolvimento das comunidades locais". Por isso, pediu às instituições que façam "bom uso destes recursos no sentido de dar o seu contributo para o bem-estar das populações".

Manuel Proença

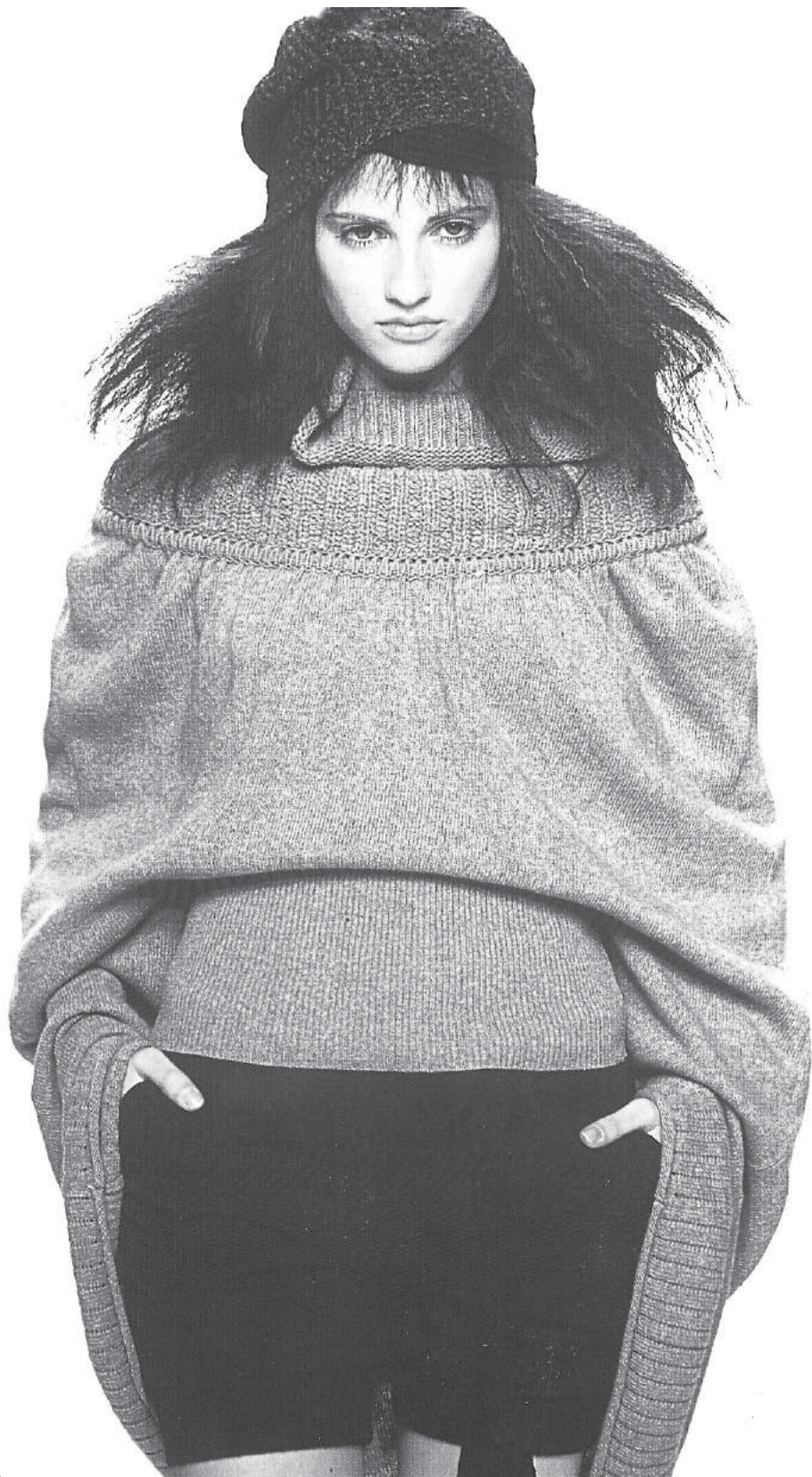

JOTEX®

Na feira semanal

Detidas duas mulheres e apreendido material de 40 mil euros

A Polícia de Segurança Pública de Espinho e a Brigada Fiscal, no âmbito da "Operação Polícia Sempre Presente – Natal 2006" deteve, na feira semanal, esta segunda-feira, duas mulheres, uma de 20 anos e outra de 28 anos, vendedoras ambulantes e residentes no concelho do Porto, por "suspeita da prática de crimes usurpação". Os agentes policiais apreenderam cerca de 39.500 euros em artigos supostamente contrafeitos ou usurpados (136 blusões, 220 camisolas, 48 pares de óculos, 150 perfumes, entre outras peças de vestuário), bem como 586 DVD e 301 CD.

Manuel Proença

Os agentes da PSP e da Brigada Fiscal identificaram duas mulheres, uma de 21 anos, residente no concelho de Nisa e outra de 37 anos, residente no concelho do Porto, e um

homem de 31 anos, todos vendedores ambulantes, por posse de artigos supostamente contrafeitos.

Numa acção de fiscalização de trânsito que decorreu no âmbito da "Operação Polícia Sempre Presente – Natal 2006", a Polícia de Segurança Pública de Espinho deteve dois homens, um de 25 anos, vendedor ambulante, residente em Vila Franca de Xira e outro de 41 anos, carpinteiro, ambos por condução de veículo automóvel sem estarem devidamente habilitados para o efeito. Os agentes policiais controlaram 161 veículos, passou cinco avisos de apresentação de documentos, levantou três autos de contra-ordenação (por falta de inspeção periódica obrigatória) e elaborou 17 participações por estacionamento irregular.

Nesta acção conjunta entre a Polícia de Segurança Pública e o Destacamento de Aveiro da Brigada Fiscal, estiveram envolvidos 35 elementos policiais da Secção Policial de Espinho, 14 elementos da Brigada Fiscal e nove elementos do Corpo de Intervenção da PSP do Porto (acompanhados por duas equipas cinotécnicas), apoiados por 15 viaturas.

Várias fiscalizações de trânsito

Ainda no âmbito da "Operação Polícia Sempre Presente – Natal 2006", entre os dias 12 e 18, a Polícia de Segurança Pública de Espinho levou cabo a três operações de fiscalização de trânsito, prevenção criminal e administrativa, na cidade de Espinho, envolvendo 48 elementos policiais e 11 viaturas.

Em relação à fiscalização de trânsito, segundo dados fornecidos pelo Comando de Polícia de Aveiro, "foram controlados 161 veículos, levantados 65 autos de contra-ordenação (por excesso de velocidade, condução sob o efeito do álcool, falta de seguro de responsabilidade civil, falta de inspeção periódica obrigatória, entre outras infracções)".

Os agentes da PSP de Espinho detiveram, ainda, dois homens, por condução sob o efeito do álcool.

Na fiscalização administrativa levada a efeito, os agentes da PSP de Espinho levantaram sete autos de notícia num estabelecimento de diversão nocturna por várias infracções detectadas e uma a um vigilante "por falta de cartão de identificação".



Automóveis estacionados de qualquer maneira

O caos na feira!

A feira semanal de Espinho continua a ser um verdadeiro caos para os cidadãos. A segunda-feira, muitas das vezes é uma dor de cabeça para quem quer circular de automóvel, ou a pé,

sobretudo pela Avenida 24.

Os automobilistas 'largam' os seus automóveis em qualquer local, sem se preocuparem com os incómodos que podem daí advir – em cima de passeios, ao longo da própria Avenida 24 e, sobretudo próximo da Rua 33 e junto à antiga fábrica da Corfi. Neste último local, os automóveis chegam a estar em segunda fila! Algo que não se consegue entender muito bem quando, a poucos metros dali existem parques de estacionamento, explorados pelas colectividades.

Manuel Proença

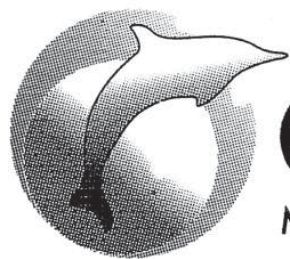

O Golfinho
Marisqueira / SnackBar

Abriu totalmente remodelado • Visite-nos

Deseja a todos os seus estimados Clientes, Amigos e Fornecedores um *Santo Natal* e Próspero Ano Novo.

Rua 2, n.º 663 - Espinho - Portugal • Tels.: 227 344 294 / 227 311 887

ARROZ DE MARISCO
AÇORDA DE MARISCO
e todo o tipo de Marisco

FRANCESINHAS
e todo o tipo
de serviço de snack-bar



FRANCESINHA À CASCATA



RESTAURANTES

SNACK-BAR * FAST FOOD * GELATARIA

SERVÍCIO TAKE AWAY

EXPERIMENTE AS NOVAS ESPECIALIDADES

ESTAMOS EM:

ESPINHO — RUA 2, N.º 797 • TELEF. 22 731 08 83

AVEIRO — LARGO DA PRAÇA DO PEIXE - LOJA 36

TELEF. 234 481 246

www.cascata.net • apoio.cliente@cascata.net

Deseja a todos os seus Clientes e Amigos *Boas Festas*



Fotos VÍTOR LANCHA



Família estava a almoçar num restaurante!

Parte da casa ruiu

Um casal foi surpreendido na terça-feira à tarde com a súbita queda das paredes de sua casa. O casal tinha ido almoçar fora de casa com um neto, quando uma das suas filhas lhe deu a notícia de que parte de sua casa tinha ruído.

As escavações numa obra contígua ao edifício, na Rua 18 entre as ruas 35 e 37, acabaram por provocar a súbita derrocada.

Gracinda Soares, que vive naquele local há

mais de 30 anos e que herdou a casa que era de seus pais, viu-se obrigada a sair dali na terça-feira.

“Como vai ser a minha consoada?” – Perguntou, indignada. “Já tinha convidado 17 pessoas da minha família para cá virem na noite de Natal!”

Gracinda Soares diz que o empreiteiro garantiu que lhe reparava a casa e, inclusivamente, cedeu-lhe um apartamento onde poderá permanecer com o seu marido durante uns tempos, enquanto se procede à reparação do edifício.

No entanto, durante a tarde de ontem foi necessário fazer uma mudança, com algumas mobílias e objectos pessoais para a sua habitação temporária.

Gracinda Soares lamenta que isto lhe tenha acontecido pois “tinha esta casa muito bem conservada, com muito carinho”.

Manuel Proença

Junto ao Bairro Moderno Septuagenária roubada

Uma senhora com cerca de 70 anos foi vítima de um roubo por esticção, no passado dia 11, na Rua 33, junto ao Bairro Moderno. O larápio, que se fazia transportar numa carrinha supostamente roubada, deitou a mão à carteira e arrastou a septuagenária.

A vítima acabou por sofrer várias escoriações e lesões e, por isso, foi transportada ao Hospital de Espinho, onde recebeu tratamento. Depois foi transferida para Santa Maria da Feira.

O larápio, entrou pelo Bairro Moderno e, quando verificou que estava numa rua sem saída abandonou a carrinha e pôs-se em fuga, a pé.

A carteira da mulher foi encontrada mais tarde, num terreno próximo, já sem cerca de 150 euros, telemóvel, livro de cheques, sem o bilhete de identidade e carta de condução.

Manuel Proença

No IC 24

Camião cisterna despista-se

na, de transporte de cola, com a cisterna vazia, no IC24, próximo de Nogueira da Regedoura, acabou por provocar ferimentos no seu condutor.

O acidente ocorreu ontem, cerca das 9.15 horas, no sentido Picôto/Espinho.

O ferido foi transportado ao Hospital de N. Senhora da Ajuda pelos Bombeiros Voluntários de Espinho.

Entretanto, na segunda-feira, cerca das 16 horas, ocorreu um acidente entre um veículo ligeiro comercial e um camião, no cruzamento da Rua 62 com a Avenida 32. Felizmente não houve danos pessoais a registar.

Manuel Proença

Foi mais o aparato e o susto do que as consequências! O despiste de um camião cister-

Três por excesso de álcool

Quatro condutores detidos

sem estar devidamente habilitado para o efeito.

Os três cidadãos detidos por condução sob o efeito do álcool foram: um jovem de 23 anos, cortador de carnes verdes, por condução de veículo automóvel, acusando uma taxa de alcoolemia de 2,07 g/l; um homem de 38 anos, de profissão desconhecida, por condução de veículo automóvel, acusando uma taxa de alcoolemia de 1,49 g/l; e um homem de 62 anos, de profissão desconhecida, por condução de veículo automóvel, acusando uma taxa de alcoolemia de 2,34 g/l.

Durante a passada semana a Esquadra de Trânsito da Polícia de Segurança Pública de Espinho registou oito acidentes de viação, dos quais não resultaram feridos e levantou 331 autos de contra-ordenação, por infracção às regras de trânsito.

Manuel Proença

A Polícia de Segurança Pública de Espinho deteve, durante a semana passada, quatro pessoas: três por condução sob o efeito do álcool e uma, um homem de 21 anos, feirante, residente no Porto, por condução de veículo automóvel,

Restaurante / Churrascaria

Cristal
Lucílio Capela

Especialidades:

- BACALHAU À LAGAREIRO
- POLVO À LAGAREIRO
- SECRETOS DE PORCO PRETO
- FRANGO NO CHURRASCO
- VITELA ASSADA À CHEFE
- ESPETADA DE MARISCO
- ROJÕES À MINHOTA
- BIFE À CRISTAL
- PAPAS DE SARRABULHO
- SERVIÇO À LISTA

Sala Própria para:
BANQUETES
FESTAS DE ANIVERSÁRIO
CASAMENTOS

Salas com ar condicionado

COM NOVO SERVIÇO DE RODÍZIO À BRASILEIRA C/PESSOA ESPECIALIZADA
FAZEM-SE REFEIÇÕES PARA FORA

Rua 8 nº 463 * 4500 ESPINHO * Tel. 227 340 546 Email: restaurantecristal1@hotmail.com

Mc jóias

Deseja a todos os seus Clientes e Amigos umas **Festas Felizes**

AGENTE OFICIAL

roberto cavalli

camel active
REALITY WEAR

CITIZEN

adidas

Ep
PEQUIGNET

Mathey-Tissot
Since 1886

VISITE-NOS
e conheças as novas tendências
PRATA - OURO, JÓIAS

GUESS
BY MARCIANO

POLICE

SECTOR
SPORT WATCHES

ESPRIT
timewear

Rua 18, n.º 721 – 4500-246 Espinho • Telef. 22 731 38 77

Iniciativa
dos Voluntários
de Espinho

O trenó pelo carro de bombeiros



Este ano, o Pai Natal trocou o trenó e as suas renas por um carro de combate a incêndios florestais. Tratou-se de uma iniciativa dos Bombeiros Voluntários de Espinho que levou às escolas do concelho o Pai

Natal carregado de prendas.

Foi uma manhã fria de sexta-feira foi aquecida pelo entusiasmo das crianças e o coração aberto dos soldados da paz.

Esta iniciativa dos Bombeiros Voluntários

de Espinho abrangeu o Jardim de Infância Espinho 3, na Rua 32, a Escola do 1.º Ciclo do Ensino Básico da Bouça (Paramos), Silvalinho 1, Quinta da Seara e Escola do Calvário (Silvalde).



RESTAURANTE BALIZA

RESTAURANTE - CHURRASCARIA - RESIDENCIAL

*Desejamos aos nossos Clientes, Amigos,
Colaboradores e Fornecedores
um Feliz Natal e um Novo Ano
cheio de sucessos.
A Gerência*

Rua 62, n.º 37 - Rua 8, n.º 471 - 4500 Espinho
Telefs.: 22 734 02 20 / 22 734 0607

AUTO ROQUE, Lda.

PEUGEOT - VENDAS - ASSISTÊNCIA - MULTIMARCAS



DESEJA TODOS CLIENTES E AMIGOS BOAS FESTAS E FELIZ 2007

Sede: Av. Central Sul, 1833 (E.N.109) - 4500-502 Paramos — Espinho
Telef.: 22 731 38 83-Fax.: 22 731 06 08 — Telem.: 91 725 25 37
Stand :Av.24, n.º 713 — 4500-201 Espinho- Email.: geral@auto-roque.com

BAIÁSOL

- RESTAURANTE
- CERVEJARIA
- SNACK-BAR
- MARISQUEIRA

*Deseja a todos os seus Clientes e Amigos
um Feliz Natal e um Próspero Ano 2007
A Gerência
F. Brandão*

Rua 2, n.º 811 - 4500-259 Espinho • Tel. 227 328 297



PAIO * MORCELA * SALPICÃO * CHOURIÇA
PRESUNTO CASEIRO * QUEIJO DE OVELHA
ARTESANATO * PELES * CASACOS EM CABEDAL

A tradição perto de si!

Rua 20, n.º 792 (perto da Igreja de Espinho)





Fotos VÍTOR LANCHÁ

Tradicional convívio concelhio de Natal

...Porque os idosos (também) são gente!

José Mota prometeu para o próximo a continuidade das iniciativas em prol dos idosos, na tradicional festa natalícia, ocorrida na Nave Polivalente.

Canções de Natal e até a da "Vareira" foram entoadas com saudades dos tempos jovens de longas vidas, de Natal... em Natal!

Num domingo frio, em vésperas de Natal, a elevada adesão dos idosos do concelho motivou o autarca:

"Vamos continuar a realizar os passeios dos idosos, os bailes dos idosos, as sessões de exercícios físicos e de cinema e tudo aquilo que eles merecem, como cidadãos e com o respeito que devem merecer de todos. Quando cheguei há Câmara Municipal de Espinho, os idosos eram... zero! Doze anos depois, aqui estamos rodeados de muitos idosos. É este o trabalho

que se impõe a uma autarquia. Temos trabalhado incansavelmente para os idosos e vamos continuar a fazê-lo."

Idosos que se deleitaram com um espectáculo abrilhantado pelas coros da Universidade Sénior de Espinho e do Orfeão de Espinho, desde os temas natalícios à "Canção do Desafio" e à "Vareira", vibrando os menos novos do concelho com dois jovens pares de danças de salão, um da Tuna de Anta e outro de Nogueira da Regedoura.

Acompanhado pelos autarcas das juntas de Guetim e Paramos, Alfredo Rocha e Américo Castro, de Guilhermino Pedro e Bóia, da Direcção do Orfeão de Espinho, e de João Moutinho, responsável da Nave Polivalente e apresentador "de serviço" desta festa, o presidente da Câmara Municipal desejou à população idosa "Feliz Natal" e "uma Ano Novo cheio de saúde e alegria!"

Lúcio Alberto



Festa do Centro
Social de Paramos

"Natal na Floresta Mágica" colorida e de encanto

No passado domingo, o Cine Teatro Esmoriztur recebeu a festa de Natal do Centro Social de Paramos. O espaço foi pequeno para todos aqueles que, directa ou indirectamente, fazem parte desta instituição e quiseram estar presentes numa tarde preenchida de muita cor e alegria.



A festa, com o tema "Natal na Floresta Mágica", começou com a actuação dos mais pequenos, com três anos de idade, e prolongou-se pela tarde com os protagonistas cada vez mais crescidinhos, até aos idosos, sempre encantando os presentes.

As crianças do ATL e do Centro Comunitário agitaram todo o público com as suas representações.

Depois, o momento por que os mais pequenos esperavam: a chegada do Pai Natal com presentes para todos.

Então, o espectáculo ganhou ainda mais cor, porque ver as crianças a receberem o seu presente, com grande pressa em abri-lo e o conseqüente sorriso de contentamento, foi, sem dúvida, um dos pontos altos deste "Natal na Floresta Mágica".

Também inserido nas festas desta quadra, o Centro Social de Paramos realizou, na sexta-feira, o jantar de Natal dos funcionários da instituição.

Foi uma noite de muito convívio e diversão, onde não faltou o pé de dança.

Para ontem, à hora do fecho desta edição, era a vez do "Novo Rumo" e da "Comunidade de Inserção", projectos do Centro Social de Paramos, proporcionarem aos seus utentes a ceia de Natal.

Assim, os sem-abrigo, o grupo de entrada (exclusão social marcada), as mães que cuidam e os utentes em acompanhamento individual já tinham reservado uma noite de convívio e aproximação numa época tão especial em que os sentimentos estão em alta.

No Lar de S. José, o Jantar de Natal, com os idosos e alguns convidados, é já amanhã.

Também amanhã, o S.MACTE (Serviço Móvel de Apoio à Comunidade) vai levar a ceia até aos seus utentes.

Um jantar certamente diferente, tendo em conta que é na rua, aquando do giro desta equipa.

"É desta forma que o Centro Social de Paramos não deixa passar em branco a quadra natalícia para com os seus!"

JUNTA DE FREGUESIA DE GUETIM

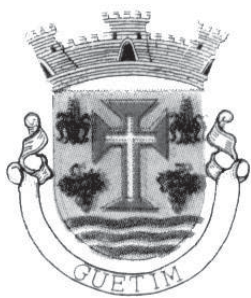

A Junta de Freguesia de Guetim deseja a todos os Guetinenses um *Feliz Natal* e um *Próspero Novo Ano*, cheio de paz, amor e alegria



AMÉRICO

Gerência de:

Américo Jesus Oliveira Gomes

Deseja aos seus Clientes e Amigos *Festas Felizes*

Rua 4, n.º 1478 - 4500-346 - Espinho • Telef. 227 347 208



JUNTA DE FREGUESIA DE SILVALDE

A Junta de Freguesia de Silvalde deseja a todos os Silvaldenses um *Santo Natal* e faz votos de que o *Novo Ano* esteja repleto das maiores venturas.

JUNTA DE FREGUESIA DE PARAMOS



A Junta de Freguesia de Paramos deseja a todos os Paramenses um *Santo e Feliz Natal* e faz votos para que o *Ano Novo de 2007* esteja repleto de êxitos, de paz, amor e alegria.



Paróquia
de Espinho

Iniciativas

O sector social da paróquia de Espinho proporcionou um almoço de confraternização aos paroquianos idosos, abrilhantado com a actuação do GAPE e, culminando, com um pezinho de dança.

Entretanto, foi agendado para as 15 horas de sábado um espectáculo natalício do coro da paróquia de Espinho, no auditório da Junta de Espinho.

O coro da paróquia de Espinho voltará a actuar pelas 21.30 horas de 6 de Janeiro, num concerto de reis, na Igreja Matriz de Espinho.

Esta iniciativa visa a recolha de fundos para a Casa da Formação e da Juventude da Paróquia de Espinho.



Associação Cultural
e Recreativa
de Música
Dó-Ré-Mi
de Guetim

Música e cabaz de Natal

A Associação Cultural e Recreativa de Música Dó-Ré-Mi de Guetim realiza amanhã à noite a sua festa de Natal, no salão paroquial.

Além das actuações dos alunos da escola de música, haverá sorteio dum cabaz natalício.

"A Associação Cultural e Recreativa de Música Dó-Ré-Mi de Guetim convida todos a estarem presentes."



CLÍNICA
DENTÁRIA

IMPLANTES – ORTODONTIA FIXA
Novidades: ORTODONTIA INVISÍVEL INVISALIGN
BRANQUEAMENTO ZOOM ADVANCED POWER

Dr. Jorge Pacheco
Dr. Gustavo Pacheco

Acordos: ACASA, CGD, EDP, EUROESPUMA,
PHILIPS, SAMS, CRUZ VERMELHA

R. 8, n.º 381-1.º • 4500 ESPINHO • Telef. 22 734 27 18 / 96 103 44 20
Aos sábados por marcação • Em frente à Estação • www.clinicaspacheco.com

Vende-se Terreno aprovado
EM ESPINHO

C/ projecto para 3 vivendas geminadas, 1 T1, 6 T2,
2 T2 c/ duplex c/ banho, quarto e salão c/ 35 m2

Tlm. 919 591 294



ETESPINHO
Clínica Veterinária, Lda.

Dr.ª Patrícia Flôr de Pinho
(Directora Clínica)

Telefone/Fax: 227 328 240
Urgências: 933 669 303
E-Mail: vetespinho@vetespinho.com
WEB: www.vetespinho.com

Rua 26, n.º 259 - 4500-163 Espinho

FABRICO PRÓPRIO

confeitaria
PONTO CHIC



Bolos para Casamentos e Baptizados - Bolos Artísticos
Variado Sortido de Frutas Secas e Cristalizados
Vinhos Finos e Licores

Deseja a todos os seus estimados
Clientes, Fornecedores e Amigos



FABRICO ESPECIAL

Rua 19, n.º 172 - ESPINHO (frente à Estação) • Tel. 22 731 14 09



O Grupo Violas SGPS esteve reunido na terça-feira, num almoço de confraternização, que decorreu no Casino de Espinho, no salão Atlântico.

Uma altura que foi aproveitada pelo Conselho de Administração para homenagear os colaboradores que completaram 25 anos ao serviço das empresas e para evocar a memória do fundador, o saudoso Comendador Manuel de Oliveira Violas.

Manuel Proença

Almoço de confraternização (240 colaboradores) do Grupo no Casino de Espinho

Manuel Violas prevê "futuro risonho" para a Cotesi





Cerca 240 colaboradores das empresas do Grupo Violas SGPS estiveram esta terça-feira no Casino de Espinho, num almoço de confraternização anual que contou, entre outros, com o presidente do Conselho de Administração, Manuel Violas, esposa, Helena do Couto Violas e seus filhos (Manuel Alexandre do Couto Violas e Ana Marta do Couto Violas), a administradora, Celeste Violas e Sá e seu marido, Edmundo Sá, Pedro Violas e Sá e seus filhos (Pedro Nuno e Luís Pedro), o presidente da Assembleia Geral da Solverde, Amadeu Moraes, os administradores da Solverde, Fernando Reis e Fernando Fernandes, Otília Violas Ferreira, Edgar Ferreira, Nuno Moraes, o advogado do grupo, Mário Cáceres e o presidente da Junta de Freguesia de Grijó, Rogério Tavares.

O Conselho de Administração do Grupo Violas SGPS aproveitou a oportunidade para homenagear os colaboradores que completaram 25 anos de serviço nas empresas. O presidente do Conselho de Administração do Grupo Violas SGPS disse, antes de se iniciar a entrega de lembranças, que se tratava de "dar uma prenda àqueles que já vivem nesta casa há 25 anos".

Eis os contemplados:

Do Casino de Espinho, António Dário Gouveia Ferreira (sala de jogo), António Luís Ferreira Pereira (contabilidade), Fernando Manuel Oliveira Jesus Ferreira (sala de jogo), Fernando pais Milheiro (sala de máquinas), José António Duarte Seixas (sala de jogo), José Pereira Vieira (parque auto), José Reis Ferreira (sala de máquinas), Maria Cecília Gomes Bernardes (bares), Maria Jesus Alves Marques (copa) e Mário Santos Fontes (sala de máquinas); e da Cotesi, Maria Luísa Tavares (médica) e Aristides Sá Antunes (administrador).

O presidente do Conselho de Adminis-



tração do Grupo Violas SGPS fez questão de dizer que se tratava de "mais uma reunião de uma família grande, que festeja mais um aniversário de uma data que foi comemorada, pela primeira vez, pelo meu pai. É uma

data que entendemos relembrar e que deve ser muito feliz, para ele, pelo facto de "a Cotesi está com resultados interessantes, que indiciam que o futuro vai ser risonho. Conseguiu-se dar uma volta, o que é muito

importante para o Grupo. Numa altura em que a indústria têxtil está a cair, a Cotesi, graças à internacionalização e, sobretudo, apostando na comercialização, conseguiu dar a volta à situação, o que é de saudar".



Espinhenses Aires Poças presidente

Face à exclusão da lista B, a candidatura de Aires Poças foi a única concorrente às eleições de sexta-feira na Associação Humanitária Bombeiros Voluntários Espinhenses. Assim, a lista A foi eleita para o mandato trienal, não obstante a tentativa da lista A em adiar o acto eleitoral.

No dia 28 Bombeiros – janeiras

Os Voluntários de Espinho vão realizar, no próximo dia 28, e a 5 e 6 de Janeiro, pelas 21.30 horas, o "Cantar das Janeiras". Esta iniciativa, cujo encerramento está previsto para dia 7 de Janeiro, também no salão nobre, pelas 15.30 horas, visa a angariação de fundos para a aquisição de uma ambulância de socorro.



Troca de presentes nos Voluntários de Espinho

Confraternização natalícia

A Direcção da Associação Humanitária Bombeiros Voluntários de Espinho promoveu, no domingo, um jantar de confraternização entre os bombeiros e os restantes corpos sociais. O evento decorreu na Casa da Aguda e, no final, houve lugar a troca de presentes.

A iniciativa contou com a presença dos presidentes dos órgãos sociais, Conde Figueiredo (Direcção), Carlos Padrão (Assembleia Geral), Carlos Ferreira (Conselho Fiscal) e do comando, nomeadamente o comandante, Moisés Couto.



OPINIÃO

CRÓNICAS DO IMPREVISTO

Napoleão Guerra

Natal do meu encantamento

"Para os que comigo o partilharam, com muita saudade"

Há já muito tempo, quando meu pai era ainda vivo, eu passava um ou outro Natal na Beira Alta, na recôndita aldeia onde ele nasceu e a que se manteve sempre umbilicalmente ligado.

Lembro-me de que a energia eléctrica ainda não havia chegado a Vila Cova a Coelheira e a luz era a de candeeiros de petróleos, velas e lanternas de azeite. O frio era intenso e por vezes nevava.

Adorava aqueles dias natalícios, de campos brancos, gentes de capuchas de burel, grossas meias de lã e tamancas de couro com base de madeira e biqueiras em forma de barco de Xávega.

Naquela época, em plena invernia, sempre gélida, com dias muito curtos e noites longas, os lavradores regressavam mais cedo das lides da lavoura, por volta das cinco da tarde, já escuro, praticamente de noite. Retenho ainda nos ouvidos o chiar característico dos carros de bois que recolhiam às cortes. Todo o ambiente daquela minúscula aldeia, parada no tempo, era mágico para mim, ido do litoral, criado de pequenino numa então vila, turística, desenvolvida e próspera, com mar e gaivotas em fundo, fascinava-me e ainda hoje o guardo no recanto mais aprazível da memória.

A tornar ainda melhor o meu Natal beirão, havia as brincadeiras com os primos, os passeios na burra da tia Afonsa, que Deus a tenha, belo e dócil animal que fazia as delícias da criança.

Nesses natais, como sempre, as nossas mães montavam um presépio com figuras de barro muito antigas, que tinham sido pertença de um dos meus tios padres. Com caminhos de musgo verde colhido nos campos, algodão a simular neve e uma cabana tosca de galhos de árvores, aquele presépio tão simples era mesmo a imagem do verdadeiro, humano, de há dois mil anos em Belém. Mas já então se montava também a árvore de Natal. Utilizava-se um pinheiro harmonioso, bonito, cortado num dos pinhais circundantes, que era coisa que não faltava.

Recordo-me que uma vez, com os meus primos, mais velhos, ajudámos a fazer a árvore. À falta de bolas de vidro, que

em Espinho já adornavam a minha, a decoração foi feita com figuras de chocolate, em prata colorida, desde pais-natal até garrafinhas e outros bonecos, que mais do que o regalo para os olhos aguçavam a gula da rapaziada. Ficou bonita a árvore. Sobretudo apetitosa, carregadinha de chocolates de várias formas, multicolores. Pronto o pinheiro, a família ceou (ao jantar chama-se ceia, nas aldeias da Beira-Alta) na enorme sala que exalava permanentemente um odor a maçãs que até agora, quando me lembro daquela casa grande e dos dias felizes que lá passei, me parece pairar ainda no ar. Repasto acabado, seguiu-se a habitual reunião à lareira, sob presuntos e enchidos penduradas ao fumeiro. O lume que crepitava em labaredas de fogo vermelho e o calor que se soltava, formavam fagueira simbiose, suave e aconchegante, enquanto lá fora o frio apertava e a aldeia, na mais absoluta escuridão, dormia tranquilamente.

A frouxa luz das velas projectava sombras estranhas, as conversas e as estórias esmoreciam. Então o sono chegava e recolhíamos aos quartos e às camas bem providas de lençóis de linho e mantas de lã, sobre colchões de folhelho. Naquela noite, quando todos dormiam já a sono solto, fui acordado por três primos que em surdina me disseram: levanta-te pá e anda connosco. Confesso que, estremunhado, estranhei a situação e custou-me deixar a cama quentinha. Mas normalmente eu alinhava com aqueles primos e amigos tão queridos em todas e quaisquer brincadeiras e aventuras. Um pouco mais velhos, na altura em que a diferença de idades é mais notória, eles eram mesmo meus ídolos. E lá fui atrás deles, de pijama de flanela e pantufas da serra, de pele, forradas a pele de carneiro.

Foi curto o caminho. O destino, mesmo ali ao lado, foi a sala de jantar onde estava a árvore de recheada de chocolates.

O mais velho, infelizmente já falecido, muito novo ainda, comandava a operação. Pousou o candeeiro e iniciou-se o assalto. Passado pouco tempo a árvore estava depenada e os chocolates foram comidos num ápice. Após o "crime", consolados, regressámos aos leitos e dormimos como anjos.

O pior foi o despertar, ao som de vozes alteradas que berravam: foram eles, só podem ter sido eles, os malandros!

E mesmo sem hipóteses de identificação de impressões digitais, a conclusão era evidente, não havia que negar. Uns bons puxões de orelhas das mães, que os pais, esses, não demonstrando até acharem piada e a questão foi ultrapassada.

A árvore foi refeita, o incidente transposto e como complemento da punição nem um só dos novos chocolates, nós provamos. Foram distribuídos por crianças da aldeia, na altura para nosso desgosto. Mas alguns anos mais tarde, conversando, não podíamos estar mais de acordo, mesmo que não tivéssemos cometido o "assalto". A generalidade daquelas crianças era bem mais necessitada do que nós e guloseimas eram raridade para elas. Abençoado pois, tal castigo.

Na noite da consoada, entre o polvo, o bacalhau e montes de iguarias típicas da data, toda a gente se riu da proeza dos miúdos mas logo ali, por mor de eventuais abusos, ficou decidido que para nós, dos chocolates substitutos, não haveria nem o cheiro.

Com agridoce nostalgia, recordo esse Natal inesquecível e sinto muita saudade dos participantes que já partiram para a viagem sem regresso, nomeadamente os meus pais, que no entanto jamais deixarão de estar presentes na minha consoada.

"Errare humanum est"

Sem se dar por ela, eis-nos de novo no Natal. Nesta época, renova-se a esperança e os homens, regra geral, tornam-se melhores, mais solidários, mais tolerantes, pelo menos durante alguns dias.

Tornou-se banal, mesmo lugar comum a que as pessoas geralmente não ligam e muito menos praticam, a frase: devia ser Natal todos os dias. Mas há outra, tornada igualmente lugar comum que reza: Natal é sempre que um homem quiser. Esta é perfeitamente exequível. Felizmente que no meio de um mundo dia a dia pior a todos os níveis, ainda vai havendo homens de boa vontade que fazem da solidariedade prática corrente.

Há muitos exemplos, sobejamente conhecidos, que nos fazem, não só em tempos natalícios, mas todos os dias, continuar a renovar a esperança na concretização dos nossos sonhos, na transformação dos homens e conseqüentemente do mundo.

É vulgar ouvir dizer e muita gente me diz, não vale a pena preocupar-se, não seja burro, olhe que as pessoas não lhe agradecem nada. Eu sei que é assim. Lamentavelmente a ingratidão é o pão-nosso de cada dia. Dói muito, principalmente quando vem de quem julgamos amigo, ou de pessoas em que acreditamos e estimamos. Mas uma árvore não faz a floresta e pesem todos os pontapés que tenho levado, continuo a acreditar nas pessoas e a tentar fazer por elas tudo o que me for possível. A vida é mesmo assim e a maioria da humanidade só quer que seja Natal uma vez por ano. É pena, porque quando se quer ajudar quem precisa, quando se estende a mão a alguém em dificuldades, quando se leva uma palavra amiga ao doente que sofre, ao presidiário, quando se perdoa a quem nos ofende (mesmo que não se esqueça), quando se faz da lealdade, da amizade sincera e desinteressada, da frontalidade, lema de vida, quando somos incapazes de trair um amigo ou a confiança das pessoas, ressurgem o Natal, acontece Natal. É pois verdade que Natal é sempre que um homem quiser.

Citando Jorge Amado, não se pode ser perfeito, mas deve-se fazer um esforço nesse sentido. Perfeito só Deus e não agradou a todos, diz o povo. E permitam-me nova citação, esta de Cícero: "errare humanum est".

Pela minha parte, com todos os meus defeitos, vou continuar a querer realizar o Natal todos os dias, sendo amigo do meu amigo, tentando ajudar quem me procura, fazendo da solidariedade o meu lema de vida.

Aproveito a oportunidade para desejar a todos os espinhenses e em particular aos antenses, um Natal muito feliz e um Ano Novo pleno de saúde, paz e felicidade. Gostaria de o ter feito pessoalmente na festa dos mais velhos da Câmara Municipal, na nave polivalente, mas por motivos completamente alheios à minha vontade, causados por terceiros, não estive presente, como muito gostaria.

Um grande abraço, Boas Festas e feliz Ano Novo.

Associação
de Socorros
Mútuos
de S. Francisco
de Assis de Anta

Festa



Realizou-se no sábado, no salão nobre da Associação de Socorros Mútuos de S. Francisco de Assis de Anta, a festa de Natal das crianças que frequentam a creche da instituição.

Foi uma manhã bastante animada com a representação em palco de diversas actividades, com a colaboração da educadora e auxiliares, bem como actividades conjuntas com os pais dos mais pequenos.

Foram produzidas peças de teatro, fantoches, canções, etc.

No final da actuação foi distribuído a todas as crianças um presente de Natal e aos pais foi dada uma fotografia com todos os meninos pertencentes às salas existentes na creche.

Foi ainda efectuado um convívio com um lanche.



ATL da Escola n.º 3 de Espinho

Diversão

As crianças utentes do ATL da Escola n.º 3 de Espinho (Nossa Senhora da Conceição) deleitaram-se, na sexta-feira, com a distribuição de presentes pelo Pai Natal, num convívio com

lanche especial.

Ontem, divertiram-se num centro comercial, com diversos entretenimentos, inclusive cinema, e almoço.

Entretanto, na noite do apagão (da energia eléctrica no concelho), a Associação de Pais realizou a tradicional ceia natalícia, com cerca de uma centena de adesões, no Regimento de Engenharia 3.



Centro de Reabilitação Oral de Espinho

Dr. Vítor Hugo (Director Clínico)
Dr. Luís Alvim
Dr. Armando Dias da Silva
Dra. Manuela Ricardo
Dra. Raquel Pedrosa

ACASA - CGD - MEDIS - SAMS - SAMS Quadros - PSP - PT-ACS
Rua 19, n.º 342 - 1.º - Sala 4 - 4500-177 Espinho • Telef. 227312770



FESTAS FELIZES

Rua 27, n.º 256 - 4500 Espinho

Desejamos
aos nossos
Clientes
e Amigos

CHURRASQUEIRA O PAPAGAIO

com gerência de **Victor Santos**

Rua 41, n.º 99 - 4500 Espinho • Telef. 22 734 61 94

Desejamos aos nossos estimados Clientes e Amigos
Festas Felizes



CARMO & BARTO

Rua 23, n.º 344 - 1.º - Sala F/G

Renovamos o nosso
Salão de Cabeleireiro
para si

Visite-nos

Desejamos um Bom Natal
e um Feliz Ano Novo
aos amigos e clientes



Galeria de Sabores

Pão Quente * Pastelaria
Bombonaria
Sobremesas exóticas
Bolo-Rei
e muitas novidades para
a sua mesa de Natal

Rua 31, n.º 471 - Espinho • Tel. 227328113 (antigo TELE-ROCHA)

CABELEIREIRO DE HOMENS ALBERTO FERREIRA



Saúda todos
que têm
contribuído para o
engrandecimento
e continuidade
deste salão.

Deseja
Festas Felizes
com saúde
trabalho
dinheiro
amor e paz

Ceia de Natal do Lions

Jantar em família

A época natalícia é por tradição vivida em família e foi assim que o Lions Clube de Espinho a viveu, na passada sexta-feira, no hotel PraiaGolfe, com um agradável jantar saboreado ao redor de uma grande mesa onde não faltaram as batatas com bacalhau e o bolo-rei.

Com cerca de duas dezenas de pessoas à mesma mesa, a Ceia de Natal foi vivida em alegre confraternização e amizade só ensombradas pelas ausências, muitas delas por questões de saúde. Mas mesmo longe os companheiros estiveram presentes nas palavras e no pensamento de todos.

E numa festa natalícia também não podia faltar o Pai Natal que, com o tradicional fato vermelho e de sacos às costas fez as delícias de todos, não deixando ninguém sem presente. Quem estranhou um pouquinho aquele homem barbudo foram as crianças, mas rapidamente ultrapassaram a estranheza inicial quando viram as prendas a saírem do sacco.

Uma iniciativa do Clube Lion que desta feita foi vivida em família, sempre com o objectivo de reforçar os laços de amizade entre companheiros que repartem a tarefa de ajudarem a comunidade espinhense durante o resto do ano em inúmeras actividades.

Sandra Soares



OPINIÃO

CONTOS ANÕES,

ACANHADAS REFLEXÕES...

Adolfo Leitão Carvalho

O gorro ilusionista

Quem colocasse aquele gorro na cabeça, tapando parte ou todos os cabelos, não conseguia ficar alheio ao natal, aquele que se escreve com letra maiúscula no início. Por exemplo, aqui o Gonçalo que me dizia que não acreditava no Pai Natal, pois um dia apanhou a mãe a colocar os presentes junto à árvore, eis o que aconteceu quando ele vestiu o gorro ilusionista:

Admirou-se: *Ahhhh!...*; esfregou os olhos: *nhec nhec nhec*; e disse emocionado: *Ai... adoro o Natal!* enquanto demonstrava uma felicidade que nem ele se julgava capaz de ter.

O gorro depressa começou a ser conhecido. Tão conhecido que gente de todo o mundo vinha ter comigo para que eu, com um toque de ilusionismo, e não de magia, colocasse na cabeça de cada um o gorro ilusionista. Alguns segundos de uso eram o suficiente para que, depois de retirado, nascessem sorrisos e *iupiiis*, acompanhados de saltos de duas pernas afastadas e abraços, muitos abraços!

O gorro fazia crescer nas pessoas sentimentos e emoções que elas já não tinham desde que a criança que existia nelas morrera para dar lugar a um ser que tem como particular característica a indiferença perante coisas que precisam de muita fé para existirem.

O gorro fazia com que as pessoas acreditassem no espírito natalício. Fazia com que voltassem a sentir dentro delas aquele calor próprio de quem crê no que não consegue ver.

Tudo parecia estar a mudar. Era fantástico ver aque-

la fila de pessoas, que parecia não ter fim, à porta da minha casa. Estivesse sol ou chuva, frio ou calor, todos queriam enfiar o gorro na cabeça.

Uns, os que acreditavam no Natal, queriam vesti-lo para sentirem ainda mais a época natalícia; outros, os que achavam que o Natal era somente natal, queriam que o gorro lhes trouxesse, magicamente, o que, com o tempo, tinham perdido com consciência. Havia alguns que empurravam com tanta força o gorro na cabeça, que quase, quase que ele rasgava. Mas as pessoas não sabiam disso. É que, para elas, o gorro era mágico. E um gorro mágico não se pode rasgar, pois não! Mas, cá para nós, o gorro era só ilusionista.

Tudo começou com a Ritinha. É uma menina que vive à minha beira. A Rita nunca acreditou no Pai Natal e, ainda pior, nunca acreditou no Natal. Os seus pais sempre acharam que o melhor seria educá-la para a realidade nua e crua do mundo, talvez para ela se preparar para o que viria a ser a sua vida, imagino eu! Coitados pena que eles não soubessem que a própria vida se encarrega disso para cada um de nós. No dia de Natal, eles ofereciam-lhe brinquedos embrulhados em papel muito bonito, todavia, não lhe diziam que existia o Pai Natal.

Uma vez, em conversa rápida, disseram-me que eram muito defensores da verdade e que jamais mentiriam à sua filha. Isso fez-me pensar... será que, ao dizer aos nossos filhos que o Pai Natal existe, estaremos a mentir? Realmente acho que sim, mas só se nós também não acreditarmos. E eu acredito que nós conseguimos acreditar.

Um dia, sem saber se estaria a agir correctamente, decidi conversar com a Ritinha. Não lhe disse que o Pai Natal existia, só lhe contei acerca de um gorro mágico e que quem o pusesse ficaria enfeitado para sempre, acreditando no Natal. Ela quis vê-lo.

Parece-me um gorro normal! – disse-me.

Claro! – respondi – *se não parecesse igual a tantos outros qualquer pessoa o quereria roubar, não achas?*

Ela concordou. E foi-se embora.

Passados alguns dias, a Ritinha voltou: queria colocar o gorro.

Encetei um ritual improvisado, com umas palavritas e uns sons misturados, até que lhe disse

Fecha os olhinhos. Agora, pensa em coisas boas. Coisas que gostes muito e que queres ter para sempre...

Ela assim o fez. Enquanto isso coloquei-lhe o gorro e deixei-o descansar na sua cabecinha durante alguns segundos.

Quando estiveres preparada, podes abrir os olhos, tá!

Abriu os olhos e, com eles um pouco vermelhos, olhou-me fixamente, aguardando que lhe dissesse alguma coisa acerca do feitiço.

Já está. – disse-lhe – *agora só tens de acreditar, pois o feitiço faz o resto!*

Vi nos seus olhos uma alegria imensa. Naquele momento, pensei que o difícil está em acreditar. Acho que nós, provavelmente, não somos capazes de acreditar sozinhos. Precisamos sempre de algo, de alguém que nos ajude. Se pensarmos que não depende só de nós, apesar de depender, tudo se torna mais fácil, tal como a Rita que, agora, tinha o feitiço para acreditar por ela, embora ela também tivesse de acreditar. Não se passa o mesmo com a religião, com os amuletos da sorte ou com as superstições?

Bem... rapidamente a Rita passou a palavra e pouco tempo depois não faltava gente que quisesse conhecer o gorro mágico, que era, na realidade, só ilusionista, porque criava a ilusão de fazer as pessoas acreditarem no Natal.

Tudo se tornou cada vez mais fácil. Quanto mais pessoas acreditassem, mais se ajudariam umas às outras a acreditar.

Em breve o gorro já não seria necessário. – Dizia para mim.

Mas um dia (tem de haver sempre um mas...) entre as pessoas da fila que queriam acreditar, estava uma pessoa que não acreditava e que apenas queria desmascarar a magia do gorro.

Então, depois de eu o colocar na cabeça, logo que saiu para a rua gritou

Fraude, Fraude...é um mentiroso. Continuo sem acreditar no natal.

Foi o suficiente para os restantes, no momento de vestir o gorro, já achassem que não fossem tão capazes de acreditar. Pensavam que se não houvesse feitiço, não conseguiriam sentir o Natal.

Tentei falar com as pessoas. Tentei fazê-las ver que, apesar de o gorro mágico ser só ilusionista, a magia do Natal estava dentro de cada um e que acreditar era possível.

De nada valeu...

Dia após dia cada vez menos gente me visitava.

E eu, que sempre acreditara no Natal, ia sentindo tamanha dor devido à descrença das pessoas que deixei de abrir a porta aos poucos que queriam acreditar. Até a mim fechei a porta. E o Natal, para mim, ia-se transformando agora em mero natal...



Fotos CARLOS SALVADOR

Rancho Folclórico
S. Tiago de Silvalde

Caldeirada, iguarias, Pai Natal e... prendas!

O Rancho Folclórico S. Tiago de Silvalde proporcionou aos seus elementos, no sábado, uma ceia de Natal, para assinalar a quadra natalícia em curso.



A elaboração desta ceia foi da responsabilidade de alguns elementos que prepararam e confeccionaram a tradicional caldeirada, bem como as sobremesas alusivas à época, como as rabanadas e frutos secos, entre outras iguarias.

Já no final, e após o cantar de boas festas, por parte de alguns elementos a um jantar que decorria na Quinta do Loureiro, em Silvalde, procedeu-se à troca de prendas, onde um elemento se vestiu de Pai Natal, proporcionado às crianças presentes grande alegria.

"Como não podia faltar", esta ceia contou ainda com a presença do presidente da Junta de Freguesia de Silvalde, Abel Gonçalves, e esposa.

"**T**rata-se de uma tradição já com alguns anos de existência, que tem como finalidade proporcionar um convívio e confraternização entre os elementos e todos aqueles que durante o ano trabalharam em prol da colectividade."



OPINIÃO

CONTRA A CORRENTE

Manuel Sancebas

Natal...

Rezo e faço as minhas preces

São por amor e como eu modestas.

Ó Grei da minha terra, tu mereces;

Que a Deus eu peça estas benesses

Para todos, bom Natal e boas festas!

CERVEJARIA MARISQUEIRA

ESPINHOMAR

RUA 2 N.º 827 - 4500-259 ESPINHO
TEL. 227 343 656

- AÇORDA DE GAMBA
- FEIJOADA DE MARISCO
- CALDEIRADA DE PEIXE
- FRANCESINHAS
- PREGO EM PRATO
- ROBALO À ESPINHOMAR
- SORTIDO DE MARISCO
- EMPADÃO DE MARISCO
- ARROZ DE MARISCO
- ARROZ DE CAMARÃO
- ARROZ DE LAGOSTA
- AÇORDA DE MARISCO

*Boas
Festas*

visite-nos

Grande variedade de
MARISCOS
SEMPRE FRESCOS
Gerência de: João Freitas

KING SPORT

NOVATO'S SPORTSWEAR

MODA DESPORTIVA

2 Lojas, o mesmo objectivo,
Para o servir cada vez melhor!!!

Visite-nos...

Votos para 2007 de um Ano Melhor...

Cercis de Espinho, Lamas, Ovar e Feira dão espectáculo no Esmoriztur

Em palco pela igualdade

Ainda no âmbito das comemorações do Dia Europeu da Pessoa com Deficiência (assinalado no passado dia 3), o palco do Esmoriztur recebeu (no sábado) uma iniciativa muito especial, protagonizada pelos utentes das Cercis de Espinho, Lamas, Ovar e Feira, que deram espectáculo.

Sandra Soares



Actualmente o Dia da Pessoa com Deficiência comemora-se em Portugal, tal como em toda a Europa, a 3 de Dezembro, mas, anteriormente o dia da luta pela igualdade de oportunidades, a nível nacional, era o 9 de Dezembro.

Coincidência ou não, foi esta a data escolhida para as Cercis de Espinho, Lamas, Ovar e Feira se juntarem ao Clube de Campismo do Porto na organização de um espectáculo que encheu de brilho o palco do teatro Esmoriztur, da cidade de Esmoriz.

Com mais de 250 pessoas na assistência, os utentes das Cercis deram espectáculo brilhando com actuações de cariz muito diferente.

A Cerciespinho subiu ao palco com um peça de teatro, "O macaco e a viola", enquanto que a Cercivar dançou o tema "Bem-Bom" das Doce e a Cercifeira apresentou um trabalho baseado na música "Contigo Partirei" de Boticelli.

Destaque ainda para a apresentação da Cercilamas que incluiu actuações do seu rancho tradicional, a comemorar nesse dia 13 anos de existência, e do único rancho em cadeiras de rodas existente no país. Recorde-se que este espectáculo faz parte das iniciativas organizadas pela Cerci-Lamas através do seu clube de pais e em parceria com os pais das Cercis de Espinho, Feira e Ovar, no sentido de sensibilizar e mobilizar a opinião pública, com vista a conseguir novos avanços na inclusão social e no exercício da cidadania. Tudo isto no âmbito do Dia Europeu da Pessoa com Deficiência.



MÉDICOS DENTISTAS

JORGE FERREIRA
BRUNO MORRIS

SAMS QUADROS
SAMS * CGD
ADVANCE CARE * MÉDIS

Edifício S. Pedro
Sala W
Rua 23, n.º 174
Telef. 22 734 86 93

Tlm. 96 247 02 42 • 96 411 83 50

Aluga-se

ESPINHO - T2 c/ mobília * R/c de moradia T3 * T1 Escritórios p/ serviços - Ruas 19 e 23.

Aluga-se Estabelecimentos - Cabelheiro totalmente equipado e Snack-Bar

Vende-se

ESPINHO - T2 e T1 - Novo * T2

- Usado - Centro * T3 - Usado * Escritório - Rua 19 * Vivendas - Anta * Terreno para 1 moradia - Anta.

LOUROSA, LAPA, NOGUEIRA - T2 e T3 - Novos * Terreno - Moradias - Anta * Miramar - T1 * Moradia - S. Paio de Oleiros, c/ terreno. Vivenda c/ jardim.

Centro de Espinho

VENDO

T4 (Av.ª 24, n.º 805) - 1.º andar, c/ marquise fechada 15 m2 aprox., garagem fechada.

T3 (Rua 31, n.º 459) - 3.º andar, c/ 150 m2 aprox., aquec. central completo, lugar garagem e arrumos na cave.

Lote de Terreno c/ 550 m2, para vivenda de 4 frentes.

Contacto: 91 959 12 94

ATENÇÃO JUVENTUDE: RUA 19 - Jto. ao IC24 a 5 min. de Espinho (Frente ao Centro Luso Venezolano)

Só com r/chão e 2 andares e com elevador. Envolverido por espaços verdes, os apartamentos têm áreas amplas, garagem para dois carros, pisos em madeira, móveis cozinha e banho, c/ oferta de electrodomésticos, portas segurança, vídeo porteiro, etc...



APROVEITE OS PREÇOS FANTÁSTICOS

T2 - 82.300 €
(c/ lugar garagem)

T3 - 104.747,00 €
(c/ lugar garagem - p/ 2 carros)

Grandes áreas
Financiamento garantido
Telefone e teremos o prazer da
Sua visita no local

964 177 996 - 808 202 761

3 testemunhos 3 tratamentos



Sou empresário na área de comunicação, tenho 47 anos e fumava 2,5 a 3 maços de tabaco por dia. Não me importava pois na minha empresa haviam muitos fumadores e aparentemente o fumo não nos incomodava, pelo contrário, quando fumávamos parecia que as ideias fluíam com mais criatividade, como se partilhássemos de um ritual necessário. O tabaco parecia que me libertava do stress e da pressão que tinha. Que estupidez!

Hoje penso o quanto estava errado. Até já consigo fazer umas boas caminhadas sem ficar estafado.

A minha empresa foi contactada pela 'naofumomais' para aderir a um protocolo que dispõem para que meus colaboradores deixem de fumar. Fui um pouco céptico e decidi fazer eu o tratamento para testar a sua eficácia. Espanto... Logo na primeira sessão deixei de fumar. A minha 'ansiedade' de pegar no cigarro foi quebrada. Ao fim de dois dias comecei a ficar incomodado com o fumo dos cigarros dos meus colaboradores. Aderi imediatamente ao protocolo. Agora, passados 3 meses o ar da minha empresa é diferente. Respira-se. A energia é positiva e as ideias mais luminosas...

Obrigado 'naofumomais'.

testemunho recolhido em 15.11.2006
pela master franchise



Sou professora de Geografia. Tenho 1,69 m de altura, 36 anos pesava 76 kg. Tinha muita vontade de perder peso especialmente depois do divórcio em que queria sentir-me outra vez elegante e atractiva. Experimentei diversos métodos e dietas 'loucas' mas só conseguia emagrecer 5-6 kg e como gosto imenso de comer voltava a ganhá-los rapidamente. Soube deste tratamento através de um colega que era 'forte' e agora está uma brasa. Era um segredo dele que passou a ser meu... Ao fim de 10 sessões perdi 7 kg e ao fim do tratamento, que são mais ou menos 2,5 meses perdi 14 Kg. Já consigo vestir as minhas jeans que tinha antes de ficar grávida. Que vitória. Como estou mais à vontade de mostrar o meu corpo visto roupas mais justas no ginásio. Meto inveja a algumas colegas que não dão valor à boa forma. Sinto-me mais leve e muito mais feliz. Ganhei mais uma amiga também, que foi a minha psicóloga da 'naoengordomais'. E claro, já conquistei um coração.

Obrigado 'naoengordomais'.

testemunho recolhido em 28.11.2006
pela master franchise

(não cedeu foto)

Parecia um zombie. Tenho 57 anos e há muito tempo que não dormia tão bem. A minha vida foi muito activa, reformei-me novo, habituei-me a dormir tarde e acordar cedo, trabalhar, trabalhar, trabalhar. Quando me reformei pensei que a qualidade de vida ia melhorar porque não tinha que obdecer a horários mas o meu ritmo mental manteve-se activo. Chegava a estar 2-3 horas deitado à espera que viesse o sono e quanto mais pensava nisso menos relaxava. Às vezes até via 2 filmes à noite e adormecia na sala para não incomodar a minha mulher. Quando apareceu este novo tratamento em não hesitei em pedir informações e marquei a consulta. A psicóloga que me acompanhou ensinou-me a mudar os meus hábitos de sono e juntamente com o tratamento ao fim de duas consultas foi-me mais fácil adormecer. Agora que já finalizei o tratamento adormeço com naturalidade e acordo bem disposto. Sinto que encontrei o meu equilíbrio.

Obrigado 'insónianuncamais'.

testemunho recolhido em 05.12.2006
pela master franchise



naofumomais

Tratamentos novos:
o mesmo processo, o mesmo sucesso



insónianuncamais



naoengordomais

Saudável

À base de electropunctura

Indolor

Tratamento sem dor.

Personalizado

Acompanhamento psicoterapêutico

Eficaz

Mais de 90% de casos de sucesso

Natural

À base de produtos naturais
sem contra-indicações

AGORA EM ESPINHO

naofumomais - Espinho

Direcção Clínica Dr^a Diana Fontoura

Rua 4 - nº 637 4500 Espinho (perto do Casino)

mail: espinho@naofumomais.pt www.naofumomais.pt

telef/ fax 22 732 80 21

Serviço ao cliente **91 370 34 00**

Aventura com dinossauros no Planetário do Multimeios

"O Mistério da Bola de Fogo"

Foi aberta no sábado ao público, nomeadamente aos mais pequenos, com a presença do autarca José Mota, a nova sessão do Planetário (Centro Multimeios) de Espinho, "O Mistério da Bola de Fogo".

"O Mistério da Bola de Fogo" segue as aventuras de três simpáticos dinossauros, que enquanto brincavam se deparam com um misterioso objecto caído do céu, que entretanto é roubado. "Quem terá sido? Afinal que misterioso objecto é esse?" Os amigos decidem procurar a ajuda de Nestor, um sábio dinossauro que os vai ajudar a resolver este enigma. Na busca de respostas, vão aprendendo conceitos básicos de astronomia.

Esta sessão aborda temas de astronomia de uma forma simples e acessível, nomeadamente:

O céu, as estrelas e constelações, a orientação pelas estrelas;

O sistema solar, o sol e os planetas, luas, asteróides e cometas;

As crateras, a sua formação, origem e dimensão;

A origem dos meteoros e meteoritos, bolas de fogo e chuvas de estrelas.



A nova produção é dirigida a um público a partir dos 4 anos, mas poderá ser apreciada por toda a família, aos sábados, domingos e feriados, às 15 horas.

As reservas/marcações para escolas ou grupos poderão ser encetadas por e-mail

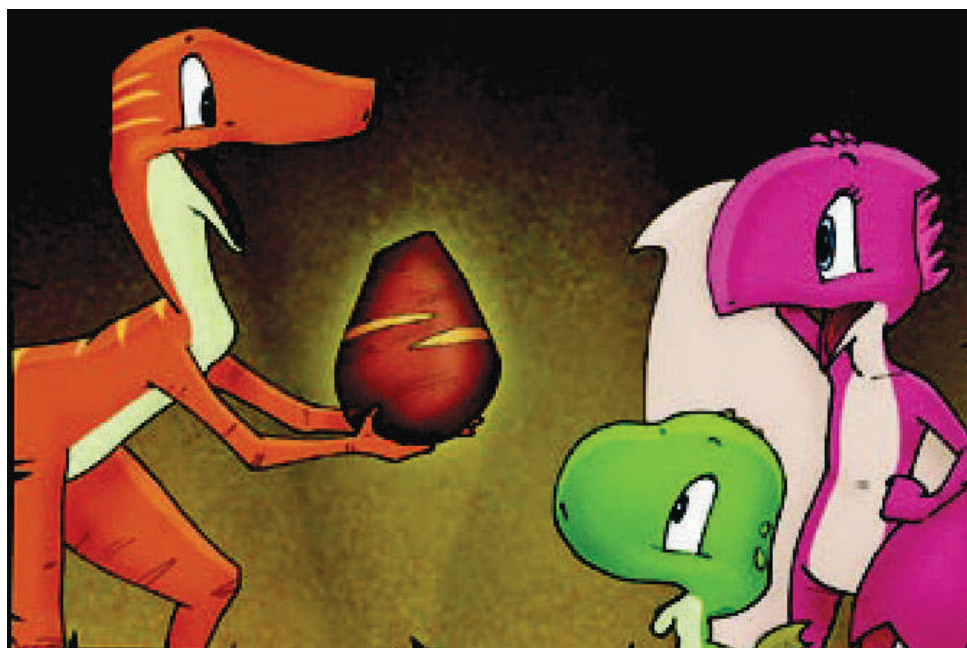

escolas@multimeios.pt, ou telefone 227331190, com seguintes preços: adulto, 3.25 euros; cartão jovem, estudante, sénior, 2.5 euros; criança (-10 anos), 2.5 euros; escolas e grupos, 2 euros.

"O Mistério da Bola de Fogo" é a quinta sessão de planetário produzida pela Fundação Navegar.

O objectivo foi a criação e concepção de uma sessão inteiramente original, dirigida, em particular, ao público pré-escolar e 1.º ciclo do Ensino Básico.

Esta sessão integra-se num conjunto de sessões que o planetário de Espinho tem já disponíveis ao público, cada uma delas dedicada a um nível de ensino e faixa etária distintos.

"O Mistério da Bola de Fogo" teve a participação duma equipa polivalente composta por cerca de 20 elementos, entre astrónomos, guionistas, ilustradores, animadores, actores, compositor e sonoplasta.

Em termos de imagem, "O Mistério da Bola de Fogo", é baseada em ilustrações de banda desenhada, que são complementadas por vídeos 2D e 3D explicativos dos vários temas científicos.

A banda sonora é original e foi composta expressamente para esta sessão.

"Pretendeu-se construir uma sessão que seja, pela força contida numa ferramenta como o planetário, um complemento pedagógico e educativo ao ensino ministrado nas escolas. Especial atenção foi também prestada a outros aspectos importantes, como o científico, pela

natureza dos conceitos abordados, e de entretenimento, pela forma como todo o conteúdo é transmitido."

Ficha técnica

Coordenação Geral: António Pedrosa.
Argumento: António Pedrosa, Luís Calçada, Mariana Barrosa, Paulo Paiva e Luísa Cabral.
Personagens: André Roquete.
Ilustrações e vídeos 2D: André Roquete e Tiago Lourenço.
Imagens dos Planetas: DoubleMV – Eduardo Marques.
Animações 3D: DoubleMV – Luis Belerique e Sérgio Santos
Nuno Carvalho e Lina Canas.
Edição Vídeo: Nuno Carvalho e Lina Canas.
Música: André Ruiz.
Sonoplastia: Paulo Raimundo.
Gravação de Vozes: Pedro Borges e Pedro Gil.
Programação do Planetário: Lina Canas, Nuno Carvalho e Pedro Borges
Edição de Imagem: Pedro Borges, Lina Canas e Nuno Carvalho.
Imagens de Astronomia: NASA, ESA e JPL.
Vozes: Ana Carolina Freire, Laura Bárto, Luís Veríssimo e Pedro dos Santos.
Realização: André Roquete, António Pedrosa, Francisco Costa, Luís Calçada e Nuno Esteves.
Edição: Francisco Costa, Lina Canas e Nuno Esteves.

CASINO ESPINHO

Amor Latino
Paixão à primeira vista
Espectáculo Diário

Jantar Espectáculo desde € 25 pp.
www.solveverde.pt Reservas: 22 733 55 00

SOLVERDE
Os melhores momentos.

DECATHLON

SEMPRE EM FORMA®

JÁ ABRIU NA MAIA



4€

BOLA FIRST KICK **kipsta**



30€

CASACO ONSLOW

TRIBORD
DESIGNED BY WATER

PRODUTO
AZUL

ENTRE A **QUALIDADE** E O **PREÇO**,
ESCOLHA OS DOIS!



7,90€

Quechua

POLAR FORCLAZ 50
LIGHT HOMEM



74€

DOMYOS

BANCO DE MUSCULAÇÃO BM 140

DECATHLON MAIA: NACIONAL 14 (A SEGUIR AO JUMBO DA MAIA) Tel.: 22 9865040

AMADORA - LOURES - MONTIJO - ALMADA - COIMBRA - AVEIRO - PORTIMÃO
21 4706700 21 0126060 21 0127870 21 2508730 239 989071 234 305360

www.decathlon.pt

PRÓXIMA
ABERTURA



Melhor grupo vocal de jazz
abre programação de 2007

Manhattan Transfer no Casino Espinho

O Casino Espinho inicia a vasta programação musical e de animação de 2007 com o jantar-concerto com aquele que é considerado o melhor grupo vocal de jazz do mundo - os Manhattan Transfer. A 20 de Janeiro, o conhecido quarteto, conhecido pela forma particular de "tratar o jazz", sobe ao palco do Salão Atlântico para apresentar o seu mais recente álbum, "Vibrate".

Desde o início dos anos setenta, os Manhattan Transfer têm vindo a redefinir e a ampliar as fronteiras e os limites da música vocal no contexto do jazz e da pop, entre outros estilos musicais. Com três décadas de carreira, o grupo fez história no contexto musical, sendo o primeiro a ganhar os prémios Grammy em duas categorias no mesmo ano: pop e jazz. Pelo longo caminho já percorrido, ficam o talento e a dedicação dos vocalistas Cheryl Bentley, Tim Hauser, Alan Paul e Janis Siegel que têm ganho não só uma extensa colecção de prémios - mais de 18 Grammys -, mas também uma imensa e entusiasta legião de fãs em todo o mundo. Com mais de 20 álbuns editados, a assinatura dos Manhattan Transfer é acima de tudo "uma clara e forte harmonia a quatro vozes".

O álbum *Vibrate* é o último capítulo da trajectória do quarteto, que explora ao longo das onze faixas musicais tanto o lado mais tradicional do jazz como aquele mais progressivo, ainda com sombras de música latina, popular e do mundo.

Com actuações nos mais prestigiados palcos, performances imperdíveis, participações e convites para as mais variadas e importantes acções, e uma verdadeira e invejável colecção de álbuns, o grupo continua ainda em 'tour', deliciando e deslumbrando multidões.

No Casino Espinho, o público português vai ter oportunidade de assistir ao tão desejado concerto dos Manhattan Transfer, que prometem trazer o carisma e o estilo próprios com que revolucionaram o mundo da música.

Pelas escolas do 1.º ciclo
e jardins-de-infância

Governo Civil distribui revista com jogo pedagógico



Com o propósito de contribuir para a defesa do ambiente, a preservação da floresta e a prevenção contra os incêndios florestais, o Governo Civil de Aveiro decidiu promover a distribuição por todas as Escolas do 1º Ciclo do Ensino Básico e Jardins de Infância do distrito de um jogo de cariz pedagógico voltado para a promoção daqueles valores.

O jogo, criado propositadamente para esta iniciativa do Governo Civil de Aveiro, surge dirigido sobretudo à disciplina de Estudo do Meio, visando assim a formação cívica das crianças.

Para o governador civil, o objectivo desta acção "passa sobretudo por, de um modo lúdico e atractivo, levar a todas as meninas e meninos do ensino pré-escolar e do primeiro ciclo do ensino básico do distrito um conjunto de actividades relacionadas com a defesa da floresta e prevenção contra incêndios, contribuindo deste modo para uma sensibilização, que se pretende mais eficaz, de alunos, pais e professores, consciente de que é através da via da educação que melhores resultados se poderão obter na necessária ênfase do respeito pelos valores do ambiente, da vida e da cidadania."

Depositando esperanças "na meritória e decisiva acção dos pedagogos, cujos efeitos marcarão indelevelmente as gerações futuras", Filipe Neto Brandão estende a sua confiança "às mulheres e aos homens de amanhã" para que, "dotados de uma melhor consciência ambiental e cívica, sejam, também por isso, capazes de virem a construir um mundo melhor."

A aludida actividade de carácter pedagógico está presentemente a ser distribuída às escolas do distrito de Aveiro integrando o conteúdo de uma revista bimestral de matérias didácticas e lúdicas, dirigida sobretudo a alunos do primeiro ciclo do ensino básico. Com sede no distrito de Aveiro e distribuída a nível nacional, a revista em causa conta com uma equipa multidisciplinar, da área da educação e da pedagogia, responsável pela concepção e elaboração dos conteúdos, onde se inclui o jogo agora distribuído.

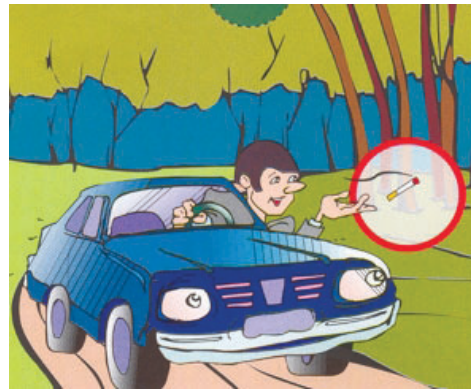

*Defesa do ambiente,
preservação da floresta e
prevenção contra incêndios
florestais são o motivo
central da iniciativa.*



LUIZ MEGRE BEÇA & CA., LDA.

CORRETORES DE SEGUROS

ESPECIALIZADOS EM
SEGUROS INDUSTRIAIS,
INCÊNDIO
E LUCROS CESSANTES



1937 - 2006

PRAÇA FILIPA LENCASTRE, N.º 22 - 4.º - SALA 63 — 4050-259 PORTO
Telef. 223389890/1 • Fax 223389912 • email: lmb-seguros@mail.telepac.pt



CENTRO SOCIAL LUSO VENEZOLANO
NOGUEIRA DA REGEDOURA

GRANDE FIM DE ANO
BAILE ANIMADO PELO
GRUPO MUSICAL

CALYPSO

Sócios: 15 Euros • Não Sócios: 30 Euros

Início às 22 horas Local: Salão Nobre

RESERVAS DAS 14 ÀS 19 HORAS PELO TELEF. **227 640 204**



Cada mesa terá direito a:
2 Garrafas de Champanhe

1 Bolo-Rei

No Natal e Ano Novo

Recolha de lixo

Nos dias 24 e 31 de Dezembro, haverá uma recolha de lixo doméstico fora do horário habitual, pelo que a deposição

do lixo na via pública deverá ser feita impreterivelmente até às 10:00h desses dias. Nos dias 25 de Dezembro e 1 de Janeiro não se efectuará recolha de lixo.

Por tal facto agradece-se a todos os munícipes que não coloquem o lixo na via pública nesses dias, só o devendo fazer a partir do dia 26 de Dezembro e 2 de Janeiro até às 10:00h Ajude-nos a servi-lo melhor, colaborando com os serviços de Higiene Pública, para assim termos uma cidade cada vez mais limpa.

Hoje, na Assembleia Municipal

Orçamento em debate

Os Documentos Previsionais

para o ano de 2007,

ou seja, o que antigamente

era denominado por Plano e

Orçamento, estará em

discussão hoje à noite,

na Assembleia Municipal

de Espinho.

O documento, que foi aprovado pelo Executivo camarário recentemente, com os votos contra dos três vereadores da oposição.

Na introdução que o presidente da Câmara, José Mota, faz no documento não exclui "a situação económica e financeira do país" o que se "reflete nas opções tomadas pela Lei do Orçamento de Estado", seguindo as linhas "dos critérios" que essa mesma Lei "consagra em coerência com a filosofia subjacente à revisão da Lei das Finanças Locais".

José Mota prevê "um cenário restritivo, pautado pela quebra de receitas e pela redução dos níveis de investimento público".

Porém, perante um cenário que não é muito favorável às autarquias locais, o presidente da Câmara garante que vai "cumprir os compromissos" e que irá "enfrentar com serenidade e firmeza, os desafios e as contrariedades".

José Mota aponta, também, para 2007, para além da conclusão do FACE, o início da construção da Biblioteca Municipal e da Pousada da Juventude, a construção a custos controlados de habitação em Paramos e o início da construção do pavilhão gimnodesportivo da Vila de Anta.

Manuel Proença

Reunião dia 28 no Porto

Associação Comercial preocupada com nova legislação para o período de saldos

A Associação Comercial de Espinho convidou as diversas associações comerciais do País (atendendo a que nem todas são filiadas na Confederação) para um reunião, na sala Bebé do Cinema Batalha, no Porto para "um debate alargado" e "urgente" sobre a possível "alteração da legislação que regulamenta o período de saldos, de forma lesiva, principalmente, para o sector da moda".

Segundo um documento difundido, a Associação Comercial de Espinho, com esta reunião, pretende que seja "tomada uma posição conjunta, que será transmitida ao senhor secretário de Estado do Comércio".

Segundo o mesmo documento, a Associação Comercial de Espinho "contactou a Confederação do Comércio e Serviços de Portugal, tendo sido informada que esta não obteve por parte do senhor secretário de Estado uma resposta favorável à sua proposta".

A data escolhida (dia 28, pelas 15 horas) visa, também, fazer com que "a nossa opinião possa chegar ao Governo este ano, antes da aprovação da legislação".

Esta iniciativa da Associação Comercial de Espinho será precedida de um almoço de convívio, no restaurante daquele cinema da cidade do Porto, e cuja marcação poderá ser feita por fax (227313484) ou por correio electrónico – ascspinho@sapo.pt.



Foto VÍTOR LANCHIA

Maria Eugénia Sardoeira Pinto

Pintura(s)

Maria Eugénia Sardoeira Pinto expõe até 2 de Janeiro na galeria do Centro Multimeios.

A mostra foi inaugurada sábado à tarde,

com a presente do autarca José Mota e do marido da pintora, Sardoeira Pinto, advogado e presidente da Assembleia-geral do Futebol Clube do Porto.

É marcante a sublimidade da arte na colecção de vistosos quadros, a par da visão feminina do mundo que Maria Eugénia rodeia e alcança...

Fotos VÍTOR LANCHIA



Associação Campo Aberto



Espaços verdes em perigo

Sexta-feira, na sala da Assembleia de Freguesia de Espinho, realizou-se uma sessão pública organizada pela Associação Campo Aberto, dedicada ao tema "50 espaços verdes em perigo – 50 espaços verdes a preservar!"

Pretendo projectar, numa primeira fase, a

sua actividade nos concelhos da Área Metropolitana do Porto, a Associação Campo Aberto procura adesões de interessados nas questões ambientais, enquanto esboça um estudo das vantagens e desvantagens mais próximas...

No cinema
do Casino

História da Natividade (Nascimento de Cristo)

A sala de cinema do Casino de Espinho apresenta, apropriadamente nesta época natalícia, a partir de hoje e até à próxima quarta-feira, "O Nascimento de Cristo" drama histórico que segue quase passo a passo os Evangelhos de Mateus e de Lucas no relato dos episódios, iniciando a história com Herodes a ordenar a matança dos inocentes e acabando com a fuga da Sagrada Família para o Egipto.

No título original "The Nativity History", a história da Natividade ou como foi traduzido para português, o Nascimento de Cristo pretende recontar a história mais bela que talvez tenha sido contada mais vezes.

O rei Herodes reina com mão de ferro. É um tempo de luta e sofrimento; as taxas a pagar são elevadas, a pobreza predomina. Homens honrados são forçados a fazer coisas impensáveis para manter e assegurar a sobrevivência das suas famílias. Para assegurar a estabilidade da sua família, o pai de Maria, Joaquim, decide casar a sua filha com um homem de honra com grandes qualidades, José. Honrando o seu pai, Maria aceita inicialmente com desagrado a sua decisão, sem saber que este destino a tornaria numa das mais importantes mulheres da história. Maria e José, uma milagrosa gravidez, uma árdua viagem e a revelação do nascimento de Jesus: o início daquela que se diz ser a maior história alguma vez contada.

A película pode ser apreciada no Casino de Espinho de segunda a sábado pelas 15.30 e 21.30 horas e ao domingo pelas 15.30, 18 horas e 21.30. Nos dias 24 e 25 de Dezembro o Cinema Casino Espinho estará encerrado

Sandra Soares

Alentus convida arquitecto Nuno Lacerda
a desenhar colecção de jóias

Faces



"...O desenho de uma colecção de jóias não se distancia da vida, antes a confirma, é símbolo e cultura ...como nós. A face é o espelho da Alma..."
– arquitecto Nuno Lacerda



"F"aces" é o nome da primeira colecção de jóias desenhada pelo arquitecto Carlos Nuno Lacerda Lopes. É a materialização do principal sentido do seu trabalho que tem na emoção e no apelo aos sentidos uma forte expressão – reconhecido internacionalmente como o "Arquitecto dos Sentidos".

O sentido peculiar dos traços do arquitecto ganham corpo em ourivesaria através de doze rostos que fazem revelar formas de ser, emoções ou sentimentos que se pretendam ver partilhados.

Peças de adorno, com original simplicidade e versáteis e que se podem tornar num pendente, brinco ou pulseira, pensadas tanto para o público feminino como



masculino.

"A minha intenção não passou tanto pela criação de mais uma colecção de adereços, mas sim por tentar dar a entender que a jóia, enquanto algo muito pessoal, pode caracterizar a pessoa que a usa, o seu estado de espírito, os seus sentimentos e até a sua relação com os outros. Julgo que esta colecção é capaz de o fazer e quem usar as jóias estará também a dar a conhecer um pouco de si a quem a rodeia."

As jóias são construídas artesanalmente na oficina da marca Alentus em prata ou em ouro numa edição limitada e numerada.

Até ao final do ano – após o lançamento que contou com a presença do presidente da Edilidade, José Mota – as "Faces" da

alegria, amor, simpatia e simplicidade poderão ser adquiridas em exclusivo na Alentus, em Espinho.

No início do próximo ano a comercialização será alargada a outras lojas do país e no segundo e terceiro trimestre serão lançadas as oito faces restantes que complementam a colecção.

Este projecto busca a sinergia entre o multifacetado artista com obras sublimes nas áreas de arquitectura, design de objectos, mobiliário e instalações plásticas e a Alentus, marca nacional de joalheria que desde 2003 se tem distinguido pelo design e produção de jóias por medida, aplicação de outras artes em joalheria e lançamento de colecções muito cosmopolitas.

Ecoart
Economia, Engenharia e Arquitectura, Lda.

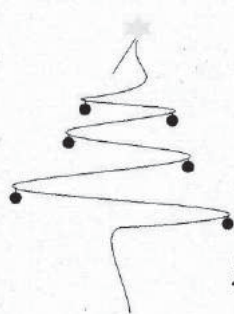

Desejos de Boas Festas
a todos os Clientes
Colaboradores e Amigos

2006



AMPEP Associação dos Médios e Pequenos Empresários Portugueses
Rua 19 n.º342 – 2.º - Sala 2.1 Apartado 460
4501-913 Espinho



Deseja aos seus Associados
um Feliz Natal
e um Ano de 2007
com sucesso empresarial

**Gabinete de
Radiologia
de Espinho**

DR. JORGE NUNES DE MATOS
DR.ª MARIA DO CARMO VASCONCELOS
DR.ª HELENA CUNHA

Médicos especialistas:

Radiologia Digital * Radiologia Dentária * Ecografia
Mamografia Digital * Densitometria Óssea * TAC

Acordos com: ADSE, SAMS, PORTUGAL TELECOM, PSP, GNR, CGD,
ACASA, MINIST. JUSTIÇA, CTT, MEDIS, MULTICARE e SNS

Consultório: R. 20, n.º 1436 r/c • Telef. 227341975 - 227314650 • Fax: 227318963
Horário: Das 08h30 às 13h00 e das 14h00 às 19h00

Dinheiro! Pré-aprovação 2 horas,
c/ ou s/ problemas bancários.
Banca ou particulares.
Máxima honestidade e sigilo.

960 427 541

Em sessão evocativa
da adesão de Portugal
às Comunidades

Silva Peneda e Ilda Figueiredo na Manuel Laranjeira



Os eurodeputados Silva Peneda e Ilda Figueiredo estiveram esta sexta-feira, durante a manhã, na Escola Secundária Dr. Manuel Laranjeira.

Os eurodeputados, perante uma interessada plateia, vieram falar sobre a Europa dos 25 e do alargamento previsto para 1 de Janeiro.

Os eurodeputados deram uma visão diferente daquilo que é para eles a União Europeia e, no final, responderam a algumas (oportunas) questões formuladas pelos alunos.

Esta sessão, que contou com a presença da presidente do Conselho Executivo daquele estabelecimento de ensino, Maria Ricardo, era destinada aos alunos do curso de Economia e estava integrada numa sessão evocativa dos 20 anos da adesão de Portugal às Comunidades.

Manuel Proença



OPINIÃO

DISCURSO DIRECTO

*D. João Miranda Teixeira**

Mensagem de Natal

O tempo de Natal é um tempo especial. A natureza dorme. Está a ganhar forças, no silêncio, para rebentar pujante lá para os inícios de Março. A Igreja, associando-se a este momento, celebra o Natal de Jesus, na esperança também de que, na próxima Primavera, possa celebrar a sua Ressurreição, quando se der o ressurgimento de toda a natureza.

O Natal é a realização de uma Promessa que vem das

origens e à qual foram sensíveis as tradições de muitos povos e, por excelência, do Povo Hebreu. O Messianismo faz parte das aspirações de muitos mais do que aqueles que se confessam crentes e cristãos: é comum a todos os povos.

O Natal é, para os cristãos, o nascimento de Cristo e o ressurgimento de uma Esperança nova que há-de dar sentido à vida humana. Como crentes, temos de agradecer a Deus esta Vida que nasce e renasce e agradecer-Lhe principalmente porque mandou o seu Filho Unigénito a habitar no meio de nós. Ele veio para se revestir da condição humana e resgatá-la da cultura de morte que consta já dos tempos primordiais do paraíso perdido pelos nossos primeiros Pais. Assim o refere o Livro do Génesis.

O Natal é acreditar que Jesus de Nazaré é o Filho de Deus feito homem para resgatar a humanidade do pecado e da morte eterna.

O Natal é fraternidade. Mas a fraternidade não provém simplesmente de qualquer iniciativa ou esforço humano. Provém, isso sim, do facto de sermos filhos do mesmo Pai, mesmo que muitos o não reconheçam. Provém do facto de sermos irmãos d'Aquele que por nós homens e para nossa salvação desceu dos céus.

Ele era a Vida e a vida era a luz dos homens e a luz brilha nas trevas, mas as trevas não a compreenderam (Prólogo de S. João).

Jesus não foi bem recebido no seu tempo. Houve alguns entusiasmos, algum fervor messiânico. Mas este Jesus não

pareceu, sobretudo às Autoridades religiosas de então, a figura do Messias que esperavam. Por isso O condenaram à morte. Mas Ele saiu do túmulo e apareceu aos seus, vivo e glorioso. O Natal desemboca na Páscoa. Se não houvera Páscoa depois do Natal, era vã a nossa fé.

João Baptista anunciou a presença do Messias. E, repetindo Isaías, disse que era preciso aplanar os caminhos da sua vinda.

Hoje o caminho de Belém está obstruído por muitos detritos de orgulho, vaidade, injustiça, ódios, violências e ofensas à vida. Volta a ser preciso limpar os caminhos que conduzem a Belém de Judá para lá ir reconhecer o Menino que nasceu e adorá-lo, como fizeram os Pastores e os Reis Magos.

Nas presentes circunstâncias da diocese do Porto, de impedimento do seu Bispo, o nosso pensamento vai naturalmente para o Senhor D. Armindo, com uma prece a Deus para que ele recupere a saúde, com a ajuda preciosa dos Médicos e Enfermeiros que o têm acompanhado neste momento difícil da sua vida.

Para todos os cristãos, homens e mulheres de Boa Vontade, os melhores votos de Feliz Natal e uma Ano de 2007 abençoado por Deus.

** Administrador Apostólico da Diocese do Porto*



*Deseja a todos
os seus Clientes e Amigos,
Boas Festas
Próspero Ano Novo*



ESPINHO 227 347 436

Cinema
para miúdos
e graúdos

Scorcese no Multimeios

A Sala Tempus mantém até dia 28 de Dezembro a exibição diária (excepto à segunda-feira) de três sessões de cinema, uma matiné dedicada aos mais pequenos, com início marcado para as 15 horas e as sessões à hora habitual, a partir de hoje com a película "Entre inimigos" do mestre.

Na matiné mantém-se em cartaz a versão portuguesa de "Open Season" que conta com as vozes de Fernando Luís, António Machado, Patrícia Bull, Vítor Norte, Paulo Oom, Jorge Mourato, André Maia, Maria Henrique e Cláudia Cadima, entre outros e relata o encontro entre Boog, um urso-pardo da América domesticado e feliz e Elliot, um veado magricela e tagarela que vira a vida do urso de pernas para o ar.

Boog tem uma vida perfeita. Goza de todas as comodidades proporcionadas pela sua mãe adoptiva, a guarda-florestal Beth, que o salvou quando ainda era uma cria, mas Elliot apresenta-lhe um mundo de doces tentações que ele nunca conheceu, acabando os dois por se meterem em sarilhos, indo parar à floresta, apenas três dias antes do início da época de caça.

Quanto às sessões habituais da Sala Tempus, decorrem diariamente, pelas 17 e 22 horas, Dia mas dia 24 de Dezembro só se realiza sessão às 15:30. A partir de amanhã está em cartaz "Entre Inimigos", de Martin Scorcese, com Leonardo DiCaprio, Matt Damon, Jack Nicholson, Mark Wahlberg e outros brilhantes interpretes.

A polícia trava uma verdadeira guerra contra o crime organizado em Boston. Billy Costigan, um jovem policia, recebe a missão de se infiltrar na máfia, mais especificamente no grupo comandado por Frank Costello. Aos poucos Billy conquista a sua confiança, ao mesmo tempo em que Colin Sullivan, um criminoso que foi infiltrado na polícia como informante de Costello, também ascende dentro da corporação. Tanto Billy quanto Colin sentem-se aflitos devido à vida dupla que levam, tendo a obrigação de sempre obter

● PIMPOLHO

Se esse mesmo senhor que aí está,
foi Pai Natal nos teus tempos
de menino...

... e continua a fazer
o mesmo papel
nos dias de hoje...

© Sarmento, José • 556

... então, nesta altura
do campeonato, já tem
de ser pelo menos
Avó Natal!!!!...



● PIMPOLHO

O Pai Natal gasta tanto
dinheiro, tanto dinheiro
em todas as prendas que compra...

... que não lhe sobra
um tostão sequer...

© José Sarmento • 557
... para comprar uma lâmina
para fazer a barba!!!!...

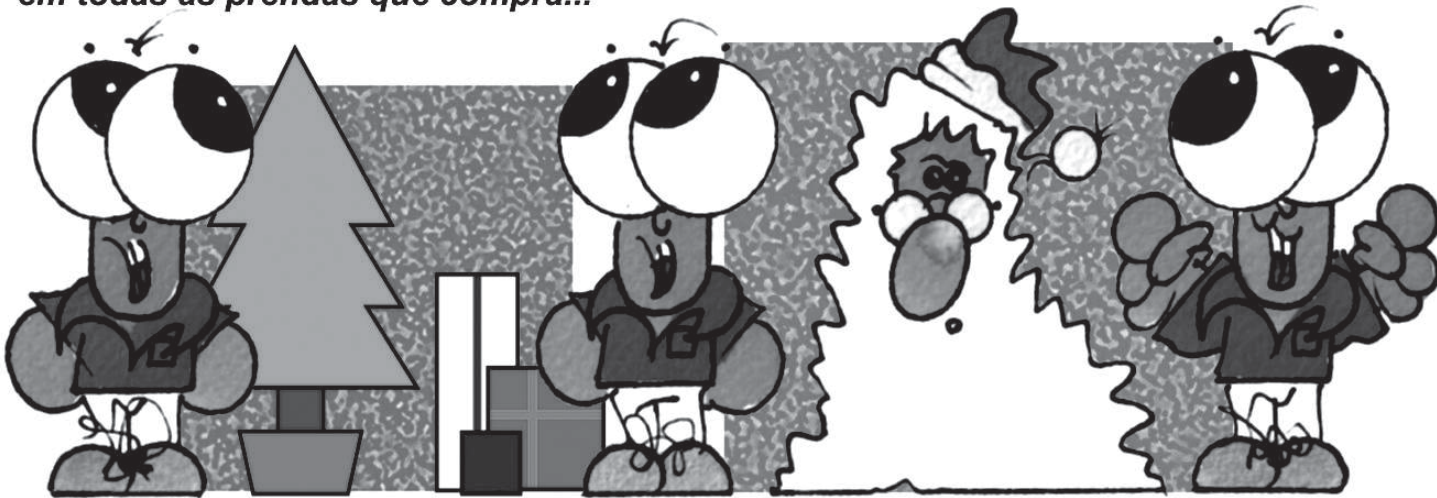

informações. Porém quando a máfia e a polícia descobrem que entre eles há um espião, a vida de ambos passa a correr perigo.

Entretanto, foi inaugurada no passado sábado "Buscando a Fórmula", a mais recente exposição de pintura de Maria Eugénia Sardoeira Pinto que estará patente até 2 de Janeiro.

No Planetário está em exibição, também desde sábado, a nova sessão "O Mistério da Bola de Fogo", que se dirige a crianças com mais de quatro anos e está em exibição de terça a domingo pelas 15 horas. As recentes sessões são apresentadas: O Céu do Mês/sessão apresentada ao vivo (todos os sábados pelas 16

horas); Hubble, 15 anos de descobertas (domingos e feriados pelas 16 horas); Acampar com as Estrelas (sábados, domingos e feriados pelas 17 horas). As sessões "Pesar as Estrelas" e "À Volta do Sol" apenas estão disponíveis para visitas de estudo.

Sandra Soares



CORREIO DO LEITOR

Que Natal?

O apelo ao consumismo que nos invade com a publicidade (que entra por toda a parte como o ar que respiramos) torna difícil pensar, mesmo que seja por pouco tempo, no que é

realmente o Natal.

Desde as crianças que já têm uma publicidade dirigida só para elas, que acaba por ser também, como para os adultos, uma influência nefasta: primeiro transforma o supérfluo em conveniente, a seguir em necessário e por fim em indispensável.

Parece que ninguém pode ser feliz se não tiver tudo aquilo que nos é anunciado com créditos e descontos tão tentadores e tão generosos que até parece que nos querem ajudar... quando pura e simplesmente o que nos querem é tirar o dinheiro.

E não é o que vão conseguindo?

Que pouco sentido tem gastar fortunas em publicidades, luxos, caprichos, comecainas!

O Natal, por mais voltas que lhe queiram dar, é a festa da celebração do nascimento de Cristo – que nasceu numa gruta porque não havia lugar na estalagem.

Festejar com alegria e generosidade sim... mas por favor também com bom senso!

Maria Helena Leitão de Barros
(Porto)

Na correspondência dirigida à secção do "Correio do leitor" – por carta, fax, ou e-mail – os interessados devem identificar-se com o nome, o endereço, o contacto telefónico e o número do Bilhete de Identidade, mantendo-se, todavia, apenas no rodapé dos textos publicados o nome e a localidade dos autores.

DOMUSGEST

ADMINISTRAÇÃO DE CONDOMÍNIOS

Confie na nossa experiência

Rua 21, n.º 755 - 1.º Dto. (junto às Finanças)
Telef. 22 732 08 66 • Tlm. 96 487 51 54

CLINICA MÉDICO

LEOPOLDINA SANTOS TAVARES, LDA



Acordos: ACASA - CGD - MULTICARE

Rua 23, n.º 773 - 1.º Esq. -- 4500-277 ESPINHO
Telef: 22 732 41 21

Aluga-se

ESTABELECIMENTO/ARMAZÉM

c/ 100m2 + 60m2 de cave ao nível da rua.

ALUGA-SE ou VENDE-SE

ESTABELECIMENTO - Rua 30, n.º 600.

Contactar: 91 959 12 94

Rotary Club

Ceia de Natal com "Onda Poética"

O Rotary Club de Espinho realizou a sua tradicional Ceia de Natal no sábado, no Hotel Praiagolfe.

A iniciativa, este ano, contou com a presença do poeta espinhense, Antero Monteiro que enriqueceu a noite com um excelente momento de poesia, com poemas da sua autoria e de outros autores portugueses.

Antero Monteiro declamou um poema do seu "Conto de Encantos e Desencantos":

"Há momentos em que ficamos silenciosos de repente entre palavras banais
Suspensos entre a Terra e o infinito
Estamos quase prontos para soltar dos lábios
Iniludíveis verdades (...)"



Foto VÍTOR LANCHIA

Foto VÍTOR LANCHIA



Universidade Sénior Convívio e actuação

A Universidade Sénior de Espinho também assinalou a quadra natalícia com uma sessão de confraternização.

Entretanto, o coro da Universidade Sénior integrou o programa da festa de natal dos idosos do concelho, na Nave Polivalente, como documenta a imagem.



Flashes

Um magnífico
presépio vivo
na Escola
Secundária
Dr. Manuel
Laranjeira

Na correspondência dirigida à secção do "Correio do leitor" – por carta, fax, ou e-mail – os interessados devem identificar-se com o nome, o endereço, o contacto telefónico e o número do Bilhete de Identidade, mantendo-se, todavia, apenas no rodapé dos textos publicados o nome e a localidade dos autores.



CORREIO DO LEITOR

Santo Natal!
Queremos
viver!

Jesus, o Caminho a Verdade e Vida!
Filho de Deus, o Criador!
Nos dá um Natal cheio de amor!
Nasceu da Santa mais querida!
Tentam destruir a Natureza!...
Que o Senhor Deus criou!
Na Terra, deu Vida! E amou!
Com Amor, o Mundo e sua Beleza!

Que mundo amargurado!
A Humanidade tenta viver!...
Envolvido na dor e no sofrer!...
Com paixão! Um mundo apaixonado!

Santo Natal! Queremos viver!
Com o Amor do Salvador Jesus,
Nos ama com tanta Luz
E nos liberta e ajuda a vencer!

Que os homens, nasçam de novo
Neste Bendito e Santo Natal!
Tanta ambição que nos faz mal,
Para Salvação do Teu Santo Povo!
Tudo Bom o que vem de Deus!
E do Seu Santo Filho, Jesus!
Por nós sofreu na Cruz
Depois se Elevou aos Céus!

Se o Natal é a Esperança
E nos dá tanta Alegria!
Senhor Deus, nós pedimos,
A Salvação – com fé se alcança!
Dá-nos um Ano Novo e Salvação!
Para viver e sentir a Vossa Luz!
Nosso Salvador! Teu Filho Jesus!
Nos dá força ao nosso coração!

Aquiles Loureiro
(Espinho)

Encontro(s) de História Local Competentes dissertações

Decorreu no Centro Multimeios a terceira edição dos Encontros de História Local de Espinho, organização do Departamento Sócio-Cultural da Câmara Municipal, e este ano dedicado ao tema "Municipalismo e Poder Local em Portugal". O evento contou com a presença do vereador Carlos Morais Gaio, evocando a memória de César Oliveira, personalidade homenageada neste encontro, e salientando a riqueza do património imaterial do concelho de Espinho.

A comunicação de Amélia Polónia abordou as "Elites de Poder e o Exercício do Poder Local em Sociedades Marítimas", no caso particular de Vila do Conde no século XVI. Francisco Ribeiro da Silva, um dos grandes especialistas portugueses

em história da época moderna, apresentou "Corregedores (Ouvidores) e Correições nos Concelhos Portugueses (um exemplo setecentista do Condado da Feira)", estudo que se debruça sobre o idêntico estatuto dos "Corregedores das Comarcas e dos Ouvidores nas terras de Donatários", realçando o papel genérico dos primeiros como entidade supramunicipal, partindo de uma análise descritiva e crítica do tipo de correição levada a cabo no Condado da Feira na Segunda metade do século XVIII.

O primeiro painel terminou com José Subtil, especialista em História Institucional e Política Moderna e que passou em revista as principais linhas de interpretação sobre as relações entre o "Poder Central e o Poder Local durante o Antigo Regime", contextualizando, em particular, a instituição e o estatuto político dos "Juizes de Fora", como uma das mais típicas consequências da política centralizadora do período histórico em análise.

A evocação de César Oliveira foi realizada por José Vicente Serrão, que de forma eloquente traçou as linhas principais da biografia do homenageado, destacando "a figura do amigo, do professor, do investigador e do político", não esquecendo esse trabalho pioneiro que é a "História dos Municípios e do Poder Local (dos finais da Idade Média à União Europeia)"; obra que teve a direcção de César Oliveira e que contou, entre outros, com a colaboração de Vicente Serrão.

António Rafael Amaro apresentou a público um trabalho sobre o processo de divisão administrativa do território português nos séculos XIX e XX: centralismo versus descentralização e a longa vida dos contestados e "mal amados" distritos, enquanto circunscrição administrativa supramunicipal e autárquica, em completa agonia e com um final já anunciado pelo Governo em vigência.

No segundo painel seguiu-se José Vaz, sobre os trabalhos e os dias do "Concelho efémero de Avintes (1834-1837)", estudo que pôs em relevo a história da criação e da rápida dissolução do concelho de Avintes em pleno liberalismo português.

Beatriz Matos e Filipa Leite apresentaram a primeira das três comunicações sobre a história de Espinho. Contributos para a História do Municipalismo em Espinho (1958-1969): A Visão de um Autarca/Arquitecto Jerónimo Reis, é um trabalho que decorre da inventariação do espólio do Arquitecto Jerónimo Reis, doado pela família à Câmara Municipal de Espinho no presente ano, e da análise exaustiva da série actas da vereação entre 1958 e 1969.

A visão de um autarca enquanto vice-presidente do Município e a sua actuação em áreas tão diversas como o ambiente, obras (projectos infra-estruturais), educação, associativismo, turismo e higiene e saúde pública, foi complementada com imagens de vários projectos do Arquitecto que realçam não só a sua visão estética e paisagista como também a preocupação social, que de certa forma foi um apanágio que acompanhou ao longo da sua vida.

O III Encontro de História Local prosseguiu com João Paulo Avelãs Nunes, num trabalho sobre o património cultural, museologia e estratégias de desenvolvimento sustentável à escala local e regional. O universo temático e a problemática do património cultural e a efectivação de projectos de nova museologia, incluindo actividades de classificação, conservação ou restauro, foram vertentes importantes deste estudo.

António Teixeira Lopes dissertou sobre "O Nascimento de um Aglomerado Urbano: Espinho no Limiar do Século XX", apresentando neste encontro a comunicação "A Política Autárquica e a Construção de Um Identidade Urbana (1900-1910)", focando a importância de Espinho como aglomerado urbano no primeira década do século XX, conceito que se iniciou com base numa política municipal moderna e da qual não pode ser dissociada a planta topográfica aprovada em 31 de Janeiro de 1900. A partir da sua concretização, as primeiras vereações procuraram criar um espaço de identidade e modernidade capazes de afirmar o recente concelho.

Paula Pinto Costa concluiu o terceiro painel com um trabalho sobre o poder central, municipal e senhorial, tendo como base alguns casos da comarca da Estremadura em tempos medievais.

O último painel começou com a palestra de Maria Antonieta Cruz, uma especialista em história contemporânea que relacionou a legislação eleitoral com o poder local no período que vai desde a Regeneração à República, estudando comparativamente as eleições municipais da cidade do Porto, espaço urbano, e de Gondomar, espaço rural, adicionando um contributo ao estudo da geografia eleitoral e procurando evidenciar as repercussões legislativas na formação dos corpos de eleitores e elegíveis. O perfil dos eleitos e a sua adequação aos objectivos da comunidade que os elege também foi alvo de estudo.

Francisco Barbosa da Costa apresentou um trabalho centrado nas monografias locais como instrumentos da coesão identitária das comunidades.

Luís Humberto Marcos abordou a importância da promoção cultural como reforço do poder local. Partindo da descentralização cultural praticada pelo Museu Nacional da Imprensa, o autor apontou alguns argumentos para uma rede de sinergias capaz de promover as especificidades de cada região, numa lógica de coabituação cultural.

As novas tecnologias no âmbito da sociedade da informação e do conhecimento não só não foram esquecidas, como também contribuíram para responder à pergunta que inicialmente foi colocada: como vamos de cultura?

Armando Bouçon, técnico superior de História da Câmara Municipal de Espinho, com a dissertação "Sociabilidades e Marginalidades em Espinho: práticas sociais, culturais e associativas (1889-1915)" encerrou as comunicações com o trabalho "O Poder Local e a Imprensa: o nascimento dos primeiros periódicos em Espinho (1901-1910)", relacionando o aparecimento dos primeiros periódicos em Espinho e a sua utilização por parte das forças políticas locais. O estudo da estrutura e da natureza dos primeiros jornais fundados entre 1901 e 1910 foi alvo de uma apresentação detalhada.

O vereador Carlos Morais Gaio encerrou o encontro, referindo a importância da história como uma identidade colectiva que deve estar sempre presente no quotidiano das populações.

ATENÇÃO!! RUA 20, n.º 1311 / 1297 Espinho (Centro)

**Prontos a habitar!!
Caixilharia em
alumínio termolacado
c/ vidros duplos.
Pisos com madeira
flutuante;
Pré-instalação
aquecimento central;
Estores térmicos;
Portas de segurança;
Oferta de
electrodomésticos.
Com garagem
e elevador.**



APROVEITE OS PREÇOS FANTÁSTICOS

T1 recuado (3.º andar) - 94.750 €

T2 – Desde 124.700 €

Nota: Grandes terraços nos andares do r/c

*Grandes áreas
Financiamento garantido*

Telefone e teremos o prazer da
Sua visita no local

964 177 996 – 808 202 761

Restaurante América

Oliveira & Brandão, Lda.

*Deseja a todos os seus Clientes e Amigos
Boas Festas*

Av. 24 n.º 973 — Telefone, 22 734 22 79
4500 ESPINHO

RUBILAR



*Festas
Felizes*

* *Tapetes*
* *Carpetes*
* *Tapeçarias*
Orientais

Rua 25, n.º 870 - Apt. 132 - 4501-909 ESPINHO - Portugal • Tel. 22 733 09 30 • Fax 22 731 23 79
E-mail: rubilar.pedrosa@mail.telepac.pt



Foto ELISABETE MOREIRA

Voleibol 'Tigres' invencíveis

A equipa e voleibol do Sporting Clube de Espinho venceu o Machico por 3-0 (25-20, 25-18 e 25-22), em encontro a contar para o Campeonato Nacional da Divisão A1 e mantém a liderança da prova. Os 'tigres' ainda vacilaram no primeiro 'set', mas aos poucos impuseram o seu jogo.

De salientar o serviço de Kibinho que, de uma vez só conseguiu seis pontos para o Sporting de Espinho.

Por sua vez, a equipa da Associação Académica de Espinho perdeu o encontro que disputou com o Leixões, em Matosinhos, por 3-1 (24-26, 25-21, 25-18 e 25-18).

A equipa do Clube de Voleibol de Espinho foi a Santo Tirso vencer por 1-3 (19-25, 25-23, 22-25 e 17-25), em encontro do Campeonato Nacional da II Divisão.

Entretanto, realizou-se este domingo, a final do Torneio de Natal de Voleibol escalão Minis B - masculino, no Pavilhão Municipal de Paços de Ferreira.

Os pequenos academistas ficaram em igualdade pontual no segundo lugar, com outras duas equipas (Vitória de Guimarães e Leixões).

Nos escalões de formação do Sporting Clube de Espinho todas as equipas, à excepção dos infantis femininos, venceram os encontros deste fim-de-semana. As espinhenses perderam com o Gueifães, por 0-3. Os juniores masculinos bateram o Gueifães por 3-0, os juvenis masculinos venceram o Ala Gondomar por 3-1 e os iniciados masculinos bateram a Académica de S. Mamede por 3-0. As juniores venceram o Cardes por 0-3 e as juvenis bateram o Desportivo da Póvoa por 3-0.

Manuel Proença

Derrota no futebol,
mas...

Ainda no comando

Não obstante da derrota (a segunda no Campeonato da II Divisão, Série B) em Oliveira de Azeméis, a equipa de futebol do Sporting Clube de Espinho ocupa o primeiro lugar da tabela classificativa. Os 'tigres' estão à frente do Esmoriz, por confronto directo.

No entanto, a equipa do Sporting Clube de Espinho esteve muito aquém daquilo que vinha mostrando ao longo dos últimos jogos. É certo que foi perturbador o facto de o Sporting de Espinho ter sofrido um golo, aos dois minutos, num lance de bola parada. No entanto, os espinhenses não foram capazes de impor o seu habitual futebol e, antes do intervalo, acabaram por sofrer o segundo. Justíssima esta vantagem conseguida até aí pela equipa da casa.

No segundo tempo o Sporting de Espinho melhorou, mas a equipa da Oliveirense soube contrariar a intenção ofensiva do seu adversário.

**Oliveirense, 2
Sp. Espinho, 0**

Jogo no estádio Carlos Osório, em Oliveira de Azeméis.

Árbitro: João Capela (Lisboa).

Ao intervalo: 2-0.

Oliveirense - Armando II; Bruno Sousa, Hélder, Laranjeira e Vítor; Godinho, Oliveira e José Pedro; Tony, Sérgio Silva e Nuno Santos.

Substituições: Tony por Joel (56), Sérgio Silva por Sana (68) e Godinho por Diogo (78). Não utilizados: Pedro Monteiro, Armando I, Bairrada e Pedro Carvalho.

Treinador: Pedro Miguel.

Sporting de Espinho - Mário Felgueiras; Rufino, Hélder Vasco, Edgar e Vítor Rodrigues; Valença, Moisés e Fábio 'Espinho'; Lourenço,

II Divisão - Série B

Resultados

Esmoriz-Lourosa	2-0
Oliveirense-Espinho	2-0
U. Lamas-Paredes	1-0
Machico-Camacha	1-1
Infesta-U. Madeira	0-0
Marco-Sandinenses	1-1
Fiães-Portosantense	3-0

Classificação

	P	J	V	E	D	M-S
Esmoriz	24	12	7	3	2	17-9
Sp. Espinho	24	12	7	3	2	24-14
U. Madeira	23	12	7	2	3	18-13
Infesta	21	12	6	3	3	19-17
Oliveirense	20	12	5	5	2	19-11
Marco	17	12	4	5	3	20-17
Camacha	16	12	4	4	4	17-15
Fiães	16	12	4	4	4	16-14
Lourosa	14	12	4	2	6	14-22
Machico	13	12	3	4	5	15-19
D. Sandinenses	10	12	2	4	6	10-18
U. Lamas	10	12	3	1	8	13-25
Portosantense	10	12	2	4	6	11-16
Paredes	10	12	2	4	6	11-14

Próxima jornada (13.ª Jornada - 14.01.2007)

Lourosa-Oliveirense
Espinho-U. Lamas
Paredes-Machico
Camacha-Infesta
U. Madeira-Marco
Sandinenses-Fiães
Portosantense-Esmoriz

Pedro Mendes e Bertinho.

Substituições: Hélder Vasco por Cristiano (24), Vítor Rodrigues por Pedro Dimas (34) e Valença por Moreira (58).

Não utilizados: Rui Pedro, Hugo Soares, Paulo gomes e Miki.

Treinador: Vítor Pereira.

Disciplina: cartão amarelo a Valença (37), Godinho (46), Nuno Santos (59) e Cristiano (70).

Marcadores: Bruno Sousa (2) e Nuno Santos (32).

Futsal

Novasemente perde com Lamas

A equipa de futsal da Novasemente perdeu o encontro que realizou, no sábado, com o Lamas Futsal, por 4-7, a contar para o Campeonato Nacional da III Divisão, Série B.

Os antenses entraram mal no jogo e, apesar de ter estado empatado, terá contribuído para que tivessem de correr sempre atrás do resultado.

PÃO PEPIM

Rua 33, 1028, Espinho Tel. 227 345 755 Telm. 912 228 163 Fax. 227 314 131

PADARIA E PASTELARIA

Estimados Clientes,

Tendo como objectivo prestar o melhor serviço, informamos que nos **Domingos de 24 e 31 de Dezembro, estaremos abertos todo o dia**

Informamos ainda que, nos dias 25 e 26 de Dezembro, 1 e 2 de Janeiro estaremos encerrados.

Agradecemos desde já a sua preferência

Desejamos a todos os nossos clientes e amigos um

Feliz Natal e um Próspero Ano Novo!

VW 1.9 D Golf/2000 Nissan Terrano 2.7/1992 Audi A3 1.9 TDI/1998 Fiat Punto 1.2 / 2002 VW 1.9 TDI Beetle/1999 FIAT Seicento/2001
 LANCIA 1.2 Y/96 Alfa Romeo 1.6 147/02 Opel Corsa 1.2/2003 Mini Coleção Mercedes CLK cabrio/2004
 Nissan 2.6 Patrol / 1997
 FIAT 600/1972 VW Carocha Peugeot 1.4 / 2001 Jeep Cherokee / 1998 Audi A6 2.5 TDI/2002 Volvo 850 R / 1996 Volvo V70 2.0 T / 1999

Juniores "tigres" (futebol)

Exibição fantástica e goleada ao primeiro classificado

Há jogos que ficam na retina – o Espinho-Maia, da II Divisão Nacional de Juniores, é um desses. Quem o viu, gostou muito. Muito mesmo. Os "tigres" realizaram uma soberba exibição e o resultado até foi condizente. O SC Espinho goleou (4-0) o primeiro classificado, mesmo tendo jogado quase toda a segunda parte com dez elementos.

Soberbos o resultado e a exibição dos "tigres" no passado sábado no jogo com o Maia para o campeonato nacional de juniores da II Divisão. O SC Espinho recebeu o primeiro classificado (agora é segundo) e garantiu um robusto triunfo por 4-0, com golos de Carela (dois), Rui Filipe e Rocha.

Ao intervalo, os "tigres" venciam por 2-0. A superioridade dos pupilos de José Amadeu Rocha evidenciou-se na segunda metade, mesmo com a sua equipa reduzida a dez, por expulsão de Ricardo Pinho no primeiro minuto do segundo tempo por um segundo cartão amarelo que só o mesmo o árbitro madeirense descortinou. Enfim...

Com este expressivo resultado, o SC Espinho mantém o quarto lugar da classificação, mas a vitória foi de extrema importância de forma a conservar a diferença para a Oliveirense, que é terceira. Numa jornada algo "pacífica" para os adversários directos do SC Espinho na luta pela série dos primeiros, só mesmo o Maia se poderá "queixar".

Após a 14ª jornada, o Beira Mar é primeiro com 35 pontos. Seguem-se Maia (33), Oliveirense (31) e Espinho (30). A diferença dos espinhenses para o quinto classificado está já em 14 pontos.

O Campeonato Nacional entra, agora, de "férias". O SC Espinho volta a jogar a 6 de Janeiro, em Arrifana, para a 15ª jornada.

Juvenis vencem e empatam

Uma vitória e um empate voltam a marcar o fim-de-semana. A equipa B conserva o segundo lugar, mas o atraso para o primeiro classificado passou a ser de três pontos.

Os "tigres" venciam ao intervalo por 0-2 em S. Martinho (Castelo de Paiva), mas os locais viriam a repor a igualdade.

Enquanto isso, a equipa A voltou a revelar a sua superioridade na I Divisão, tendo ganho em Argoncilhe por 0-2. Os espinhenses estão na frente em igualdade pontual com o Fiães.

Emoções fortes nos iniciados

Emocionante a partida disputada pelos iniciados-A. O SC Espinho esteve na frente do marcador e também em desvantagem,

mas não sucumbiu. No antepenúltimo dos cinco minutos de descontos, Peixe viria a empatar a contenda com um livre superiormente marcado, repondo a justiça, dado que o SC Espinho não merecia perder de forma alguma. Os brandoenses optaram pelo anti-jogo quando em vantagem e pagaram "caro" por isso.

A equipa B, por sua vez, não conseguiu aguentar a vantagem no marcador, vindo a perder por 1-2 na recepção ao vizinho Relâmpago Nogueirense.

Infantis e escolas "crescem"

No futebol de sete, os infantis-A passaram para a liderança, após goleada (1-4) em Argoncilhe.

Os infantis-B ganharam em Arouca e mantêm o segundo lugar.

No campeonato de escolas, a equipa B redimiou-se em Anta da derrota sofrida na primeira volta. Os pupilos de Arlindo Cabral venceram no reduto do vizinho por um expressivo 1-5, pelo que a chama do apuramento continua bem viva.

A equipa A atrasou-se ainda mais em relação à mesma corrida ao perder em Lourosa por 3-2.

Agora que vem aí o Natal, a maioria os campeonatos sofre uma paragem de cerca de duas semanas. No próximo sábado, porém, os infantis-B jogam em casa, pelas 15 horas, com o Paços de Brandão. Depois, no dia 30, estão em actividade as escolas A e B e os infantis A e B, com jogos em casa.

Resultados

Escolas-B	
Anta-Espinho	1-5
Escolas-A	
Lourosa-Espinho	3-2
Infantis-B	
Arouca-Espinho	1-3
Infantis-A	
Argoncilhe-Espinho	1-4
Juvenis	
Espinho-Maia	4-0
Iniciados-B	
Espinho-Relâmpago	1-2
Iniciados-A	
Espinho-Paços Brandão	2-2
Juvenis-B	
S. Martinho-Espinho	2-2
Juvenis-A	
Argoncilhe-Espinho	0-2

Hóquei em patins

Só os mais novos venceram

A equipa de hóquei em patins da Associação Académica de Espinho perdeu, este fim-de-semana, com o Escola Livre, em encontro disputado no terreno do seu adversário e a contar para o Campeonato Nacional da II Divisão, Região Norte, Zona B.

Por sua vez, a equipa de juniores da Académica foi ao Académico arrancar um empate, em jogo do campeonato Nacional, Zona B.

Os juvenis academistas foram a Oliveira do Hospital vencer por 0-2, em jogo do Campeonato Nacional.

As equipas de iniciados e de infantis tiveram menos sorte. Os primeiros perderam em Fânzeres por 4-0 e os segundos, com o Lavra, no pavilhão do seu adversário, por 5-0.

Hóquei de sala

No bom caminho

A equipa de hóquei de sala da Associação Académica de Espinho venceu o União de Lamas por 7-2, em encontro da primeira fase do Campeonato Nacional disputado no pavilhão Arquitecto Jerónimo Reis.

A equipa da Académica, apesar de desfalcada de uma das suas importantes pedras (Hugo Magano) deu uma verdadeira lição aos lamacenses e está assim no bom caminho para um campeonato em grande.

ESPINHO Zona Industrial ARMAZÉNS

com 690m2 e 350m2
C/ 2 entradas Sul e Norte
Venda ou Aluguer

808 202 761 / 964 177 996

ESPINHO LOJA

Junto Estação do Vouga
Área 102m2 e cave com 60m2
Venda ou Aluguer

808 202 761 / 964 177 996

ESPINHO CENTRO – Rua 23 JUNTO AO TRIBUNAL

T2 no 2.º andar – 132.181,00
Piso em madeira, lavandaria, dispensa,
garagem individual, c/ arrumos, c/ elevador

Trata o próprio

808 202 761 / 964 177 996



Taberna-Snack-Bar
PÁTIO D'AVÓ
Henrique Manuel Fernandes

de 2.ª a Sábado

Refeições Económicas

Medalhões de Vitela | Espetadas de Marisco
Bife à Moda Pátio D'Avó | Francesinhas

Boas Festas

PREÇOS
ESPECIAIS
P/ GRUPOS

Faça aqui as suas Festas
de Aniversário

Rua 20 N.º 214/218 - 4500-817 Espinho - Tlf. 22 732 7112
patiodavo@guiadosrestaurantes.net - Tlm. 96 3004811 - Tlm. 91 332 6696

CAFÉS

Casa Alves Ribeiro

seleccionamos
e torrmos
na nossa fábrica
as melhores
qualidades aos
melhores preços

Rua 19, 294 - ESPINHO



restaurante
presuntaria

AOS DOMINGOS

Se gosta de comer bem...

PATA NEGRA

Um serviço de Restaurante de que vai gostar!

- ➔ Peixe sempre fresco
- ➔ Bacalhau à Pata Negra
- ➔ Feijoada de Marisco
- ➔ Espetada de Marisco
- ➔ Arroz de Marisco
- ➔ Espetada de Tamboril
- ➔ Polvo na Brasa
- ➔ Espetada do Mar

*Cabrito Assado à moda de Arouca
Arroz de Sarrabulho com Rojões*

Sinta a diferença no

PATA NEGRA

Avenida 8, n.º 1124 - ESPINHO • Tel. 22 731 48 76
(junto ao estádio de futebol • Bom estacionamento • A poucos metros da praia)

Deseja a todos os seus Clientes e Amigos Festas Felizes

Na ceia de Natal
do Conselho
Desportivo

Prenda para os clubes de Silvalde

O Conselho Desportivo de Silvalde juntou, na sexta-feira à noite, no restaurante Flor da Corga, os 13 clubes da vila, num jantar de confraternização, para assinalar a época natalícia. O Conselho Desportivo de Silvalde, pela mão do presidente da junta, Abel Gonçalves, distribuiu pelos representantes dos clubes parte do resultado (1675 euros) da exploração do parque de estacionamento na praia durante a época de Verão.

Manuel Proença

Estiveram presentes neste convívio, para além do presidente da Junta de Freguesia, Abel Gonçalves, o presidente do Conselho Desportivo de

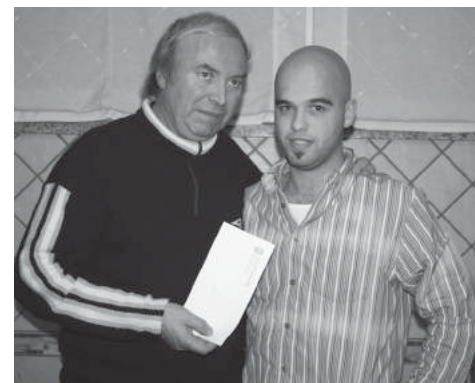

Silvalde, José Carlos Teixeira, bem como os representantes do Cruzeiro, Atlético, Desportivo Regresso, Boa Nova, Leões Bairristas, Sporting de Silvalde, Grupo Desportivo dos Outeiros, Juventude dos Outeiros, Estrelas Vermelhas, Seara, Gulhe, Juventude de Sales e Corga.

Abel Gonçalves salientou a importância de estarem juntos "o Conselho Desportivo de Silvalde e os seus clubes" o que traduz "o bem-estar que se vive nesta vila".

Abel Gonçalves fez questão de desejar "a todos os silvaldenses e a todos os desportistas um feliz Natal, com qualidade de vida".

Por sua vez, o presidente do Conselho Desportivo de Silvalde, José Carlos Teixeira fez questão de agradecer à "Junta de Freguesia, colectividades de Silvalde a presença no jantar" que, em sua opinião, visa "renovar e aprofundar as relações inter clubísticas, pessoais e desportivas, essencialmente estreitando os laços de união e amizade que foram sempre um dos objectivos mais importantes deste Conselho Desportivo, que continua a implantar, de forma

por um lado intransigente e por outro clareza e ao mesmo tempo de serenidade".

José Carlos Teixeira sublinhou que os "objectivos que se vêem dia após dia, cumprindo com a melhoria e investimento nas instalações desportivas, na igualdade de tratamento e reconhecimento da importância das nossas colectividades, na colaboração sempre que necessário com outras entidades mais concretamente com o futebol sénior e infantil do Sporting Clube de Espinho, instituição que nos merece o maior dos afectos".

O presidente do Conselho Desportivo □ refere, também, que os "objectivos que passam também agora pela nossa 'menina dos olhos', a Escolinha Futebol de Silvalde, criada há pouco mais de um ano e já tem uma estrutura de apoio, um seccionista e três treinadores cada um com um escalão etário de pequenos atletas, a quem este Conselho Desportivo agradece muito, pela forma abnegada e sincera como nos têm apoiado incondicionalmente. Prova deste dinamismo, estão os torneios de futebol infantil já realizados

outro já agendado e em cartaz para o próximo dia 23 deste mês onde irão estar à volta de 100 pequenos atletas", refere José Carlos Teixeira.

Aquele dirigente do Conselho Desportivo de Silvalde garante que irá "continuar na prossecução e cumprimento dos seus objectivos, procurando a cooperação necessária para satisfazer uma das nossas ambições, que é a compra uma carrinha de apoio à nossa Escolinha de Futebol e também ao desporto de Silvalde que bastante falta faz".

Para José Carlos Teixeira, o Conselho Desportivo da Vila de Silvalde, "não precisa da ironia dos mimos que descontextualizadamente e sagazmente lhe foram atribuídos, precisa sim, em forma de prenda que estamos no Natal, que os responsáveis autárquicos passem das palavras aos actos nomeadamente na intervenção a favor das colectividades e outros organismos de interesse público, que lutam por melhores condições financeiras e de localização quando aspiram por uma sede própria".

CASIMIRO DE ANDRADE

MÉDICO DENTISTA

Consultório: **Rua 22 (Junto à Câmara)**
Telef. 227344909



Deseja a todos
os seus estimados
Clientes e Amigos
Festas Felizes

Rua 2, n.º 731
Espinho
Tlm. 919 427 869



Dennis Vieira dos Santos

Av.ª Central Norte, n.º 357 - Paramos - 4500 Espinho
Telef. 227 324 659 • Tlm. 934 411 393

Venda
Montagem
Pneus Novos
Multimarcas
Usados
Acessórios



ESPINHO PRAIA

**INVISTA EM SEGURANÇA E TRANQUILIDADE
PARA O SEU PATRIMÓNIO E SEU BEM ESTAR.
COMPRE UM LUGAR DE GARAGEM PARA O SEU AUTOMÓVEL.
PREÇOS A PARTIR DE 7.500,00 EUROS**

Stand de Vendas aberto todos os dias
Ruas 8 - 12 - 33 e 35

227 324 535 • 917 587 524

Promotor: Manuel Francisco da Silva & C.ª Lda.



ELECTRÓNICA

Amorim Barata Garcia

CENTRO TÉCNICO DE ELECTRÓNICA

REPARAÇÕES

TV • VÍDEO • HI-FI
ELECTRODOMÉSTICOS
TV VIA SATÉLITE • ANTENAS TV
COMPONENTES ELECTRÓNICA
SERVIÇOS TV CABO DIGITAL
MONTAGENS



Rua 26 N.º 329/347 • 4500 ESPINHO
Tel. 22 7343284 • Fax 22 7311613

Futebol popular

É Natal...

Dá vontade de dizer: é Natal!

E isto, por aquilo que se passou na III Divisão, onde os jogos chegaram ao final empatados e onde o último classificado conseguiu a sua primeira

vitória e por 4-1!

De facto, é Natal!...

No entanto, na I Divisão as coisas não foram assim.

O Império de Anta goleou o Desportivo da Ponte de Anta (5-0) e os Leões Bairristas

não quiseram deixar os seus créditos por mãos alheias. Venceram o jogo com os Águias de Paramos, enquanto os Magos de Anta bateram os Águias da Quinta (Anta) por 4-1. E com magia, ou melhor, com sabedoria, os Magos estão a apenas um ponto dos Leões, tornado muito acesa a luta pelo primeiro lugar.

Na II Divisão, o Juventude dos Outeiros e Lomba de Paramos estão no topo, com os mesmos pontos (13). Mas atrás, a apenas um ponto, vem a Associação Desportiva de Guetim o que traduz a grande competitividade entre estas três equipas.

I Divisão

Cruzeiro-Q. Paramos	2-4
Império-Desp. P. Anta	5-0
Leões-Ág. Paramos	2-0
Magos-Ág. Anta	4-1
Cantinho-A. Esmojães	2-1

Classificação

	J	V	E	D	F-C	P
Leões Bairristas	6	5	1	0	11-3	16
Magos Anta	6	5	0	1	9-3	15
Qt. Paramos	6	2	4	0	13-9	10
Império Anta	6	3	1	2	12-7	10
Cantinho	6	3	1	2	6-6	10
Ág. Paramos	6	2	1	3	6-7	7
Águias Anta	6	2	0	4	8-10	6
Desp. P. Anta	6	1	2	3	4-12	5
Ass. Esmojães	6	1	1	4	5-9	4
Cruzeiro	6	0	1	5	7-15	1

Próxima jornada

(6 e 7 Janeiro)

Cantinho-Império
Cruzeiro-Ág. Paramos
Q. Paramos-Magos
A. Esmojães-Ág. Anta
Desp. P. Anta-Leões

II Divisão

GD Idanha-Juv Outeiros	0-1
Rio Largo-Bairro P. Anta	2-0
Lomba-Novasemente	1-0
Est. Vermelhas-GD Outeiros	0-0
Corredoura-AD Guetim	0-1

Classificação

	J	V	E	D	F-C	P
Juv. Outeiros	6	4	1	1	12-5	13
Lomba Paramos	6	4	1	1	9-7	13
AD Guetim	6	4	0	2	12-11	12
Est. Vermelhas	6	1	5	0	7-6	8
Novasemente	6	2	1	3	8-8	7
Rio Largo	6	2	1	3	8-8	7
Bairro P. Anta	6	2	1	3	8-9	7
GD Outeiros	6	1	3	2	8-9	6
GD Idanha	6	1	2	3	5-6	5
Corredoura	6	0	2	4	7-12	2

Próxima jornada

(6 e 7 Janeiro)

Corredoura-Rio Largo
Bairro P. Anta-GD Idanha

Lomba-Est. Vermelhas
Novasemente-Juv. Outeiros
GD Outeiros-AD Guetim

III Divisão

Morgados-Desp. Regresso	1-1
Est. Divisão-Juv. Estrada	1-4
Os Canários-GD Ronda	2-2
Est. P. Anta-Aldeia Nova	1-1
Folgou o Corga de Silvalde	

Classificação

	J	V	E	D	F-C	P
Est. P. Anta	6	4	2	0	13-7	14
Aldeia Nova	5	3	1	1	8-7	10
Corga Silvalde	5	2	2	1	10-6	8
Morgados	5	2	2	1	7-5	8
Est. Divisão	5	1	0	4	7-15	3
Os Canários	6	2	3	1	16-13	8
Desp. Regresso	6	1	3	2	10-11	6
GD Ronda	6	0	3	2	6-8	3
Juv. Estrada	5	1	0	4	8-13	3

Próxima jornada

(6 e 7 Janeiro)

Aldeia Nova-Est. Divisão
Corga-Os Canários
Est. P. Anta-Morgados
GD Ronda-Juv. Estrada
Folga o Desp. Regresso

Manuel Proença

Flashes

Cumprindo a tradição, um grupo de amigos de Tozé Casanova (incluindo Manuel Gomes de Almeida) janta anualmente, no restaurante Baliza, com os ciclistas internacionais Cândido Barbosa e Nuno Ribeiro (com boas recordações das preparações em Espinho para as competições, como a Volta a Portugal) – ceia natalícia embelezada pela modelo polaca Maria Suporova



ELECTRODOMÉSTICOS

Coutos

Duas lojas em Espinho

www.coutos.pt

PETROLIDER
COMÉRCIO DE AUTOMÓVEIS E COMBUSTÍVEIS, LDA

REPSOL

Com nova Gerência

Deseja a todos os seus estimados clientes e fornecedores Festas Felizes

PETROLIDER - COMÉRCIO DE AUTOMÓVEIS E COMBUSTÍVEIS, LDA.
Av.ª 24, n.º 316 - Apartado 399 - 4500 Espinho • Tel. 22 731 4484 • Fax 22 731 4485

Precisa-se

(m/f)

PIZZAIOLO

EMPREGADO DE MESA

Experiência mínima 1 ano * Fluência Inglês * Boa apresentação

Tlm. 919 232 023

vende-se - espinho

t3 dúplex

av.ª 32, usado 4 anos, nascente poente, excelentes áreas, cozinha com electrodomésticos, 2 salas, 3 suites, cx. dupla, aquec. central, 2 terraços, garagem fechada 2 carros e arrumos no vão do telhado.

cgr

Espinho | Avenida 32, 788

mediação imobiliária
AMI 1817

227 340 017 | 966 344 583

vende-se - junto a espinho

moradias t4

prontas a habitar com aspiração central, electrodomésticos, tectos falsos com focos, recuperador de calor, arrumos, lavandaria, garagem fechada 2 carros, terraço e jardim.

aceitamos permutas

cgr

Espinho | Avenida 32, 788

mediação imobiliária
AMI 1817

227 340 017 | 966 116 732

arrenda-se - espinho

t2 dúplex - frente ao mar

novo, cozinha equipada, condomínio fechado com porteiro, lugar de garagem para 1 carro. possibilidade de arrendar com ou sem mobília.

cgr

Espinho | Avenida 32, 788

mediação imobiliária
AMI 1817

227 340 017 | 966 344 404



Secção de veteranos da Associação de Esmojães

Alegria e convívio na ceia natalícia

Os veteranos da Associação Desportiva de Esmojães realizaram pelo segundo ano consecutivo o seu jantar de Natal na sede do clube, com os atletas veteranos, amigos e patrocinadores.

O presidente da Junta de Freguesia de Anta não pôde estar presente, "por motivos profissionais", mas deixou "uma mensagem de apreço a todo o grupo da secção de veteranos".

Foi um jantar bem animado com a tradicional caldeirada de Natal.

No discurso da praxe, o presidente da secção, José Manuel Ferreira da Cruz era "um homem feliz" pois estava "satisfeito com o desempenho do grupo que alimenta esta secção" e desejou "a todos os atletas, sócios, patrocinadores e amigos um feliz Natal e um próspero ano novo".

José Bernardino, secretário da secção, lembrando que a secção foi fundada em Abril de 2004, referiu que "apesar de o clube ter trinta anos de vida desde sempre teve veteranos mas nunca tinha criado uma secção e que no ano de 2001, altura em que o clube fez 25 anos, falou-se em criar uma secção de veteranos só que os jogadores mais antigos não mostraram disponibilidade de tempo por várias razões. Assim sendo, tivemos que recorrer a alguns jogadores cá da terra, mais novos, para formar um grupo com estabilidade, pois a nossa média de idades é de 40 anos. Temos alguns jogadores que são da Vila de Anta mas que nunca vestiram a camisola da Associação em seniores, mas vestem-

na agora nos veteranos. Todos os jogadores dos veteranos são sócios do clube. É uma regra que impusemos e é para ser cumprida" – sublinhou aquele dirigente.

José Bernardino revelou que "foi com o esforço de todos que conseguimos alicerçar esta secção já que algumas pessoas não acreditavam que este projecto não tinha pernas para andar. Neste momento temos um calendário já elaborado para a época 2006/2007 com equipas de Norte a Sul do País e com vários objectivos, entre os quais o de levar o bom-nome do clube e da nossa Vila de Anta por onde passamos. Temos, também, o apoio incondicional do presidente do clube, Rui Leal, que tudo faz para que nada falte aos veteranos da Associação de Esmojães. Por isso mesmo usufruímos das instalações desta colectividade para tudo o que precisamos".

José Bernardino fez questão de agradecer "a preciosa ajuda dos nossos patrocinadores que nos é imprescindível, e que acreditam no nosso projecto. Estamos em negociações com outros novos patrocinadores o que só vem demonstrar que estamos a trabalhar bem e no bom caminho".

E concluiu:

"Quero, também, desejar um bom Natal e um feliz ano novo a todos os que de uma ou outra maneira ajudam esta secção".

...Pareciam mais novos!

Algum azar

A equipa de veteranos do Clube Académico de Espinho perdeu o encontro que realizou com o Grupo Desportivo de Tarei, por 1-0, no Parque de Jogos Dr. Maria Guira Tarei.

Foi um jogo muito disputado, mais parecido com um encontro de seniores, tal era a intensidade do mesmo, mas com algum ascendente dos locais. A segunda metade praticamente começa com vantagem dos locais, que se iria manter até ao final, mas com muita sorte e com alguma ajudinha dos homens do apito. Entretanto, no sábado, o CA Espinho vai realizar um jantar para todos os jogadores e familiares havendo lugar, também, a uma troca de prendas.

Tarei, 1 – Académico, 0

Jogo no Parque de Jogos Dr. Maria Guira Tarei. Árbitro: Manuel Oliveira. Ao intervalo: 0-0.

Grupo Desportivo de Tarei – Domingos; Serafim, Nova, Pedro e Zé Cardoso; Luís, Vítor Gomes e Manuel Leite; João Rodrigues, Rui Dionísio e Marinho.

Jogaram ainda: Tó Luís, Salgueiral, Nelinho, Vítor e Manuel Conceição.

Treinador: Manuel Chico.

Clube Académico de Espinho – Rocha; Adriano, Fernando Martins, Pinhal e Miguel; Mário, Guedes e Abílio; Maia, Carlos Alberto e Tono.

Jogaram ainda: Fernando Couto, Carlos Manuel, Branquinho e Zé Beto.

Treinador: Augusto Outeiro.

Marcador: Luís.

Ante guarda-redes de nível nacional

Derrota caseira

Num jogo muito bem disputado entre duas equipas de veteranos de futebol, o Paredes foi quem entrou melhor, colocando-se em vantagem aos 20 minutos. Só que ainda antes do intervalo, o Centro Luso Venezuelano desperdiçou algumas flagrantes oportunidades para empatar. E só não o conseguiu porque na baliza do Paredes estava um grande guarda-redes, Barbosa, que ainda há bem pouco tempo andava pelos campeonatos nacionais. Na segunda parte o equilíbrio foi a nota dominante, com o Luso Venezuelano a desperdiçar, novamente, algumas boas oportunidades para chegar ao empate.

E, como diz o ditado popular que "quem não marca sofre", o Paredes acabou por marcar o seu segundo tento. Houve, no entanto, alguma felicidade e sorte à mistura, mas mérito para o adversário que soube, depois, gerir a vantagem. Boa arbitragem.

Luso Venezuelano, 0 – Paredes, 2

Jogo no campo de Cassufas, em Anta. Árbitro: Humberto Granja. Ao intervalo: 0-1.

Centro Social Luso Venezuelano – Manuel Granja; Tono Pepe, Américo Martins, Manuel Guedes e Leal; Domingos Faria, Luís e Carlos Couto; Paquito, Jaime e José Carlos.

Jogaram ainda: Carlos Moreira, Peixinho, Manuel Fernandes e Silva.

Treinador: Peixinho.

Paredes – Barbosa; Cardoso, Filipe, Alex e Chico Leal; Valente, Silvinho e Nelo Pinto; Zé Maria, Tito e Monteiro.

Jogaram ainda: Mendes, Cunha, Coelho e Ricardo.

Treinador: Cardoso.

Marcadores: Monteiro e Alex.

Futebol veterano

Divertido e com "perus" de Natal

Os Veteranos da Associação fizeram o seu ultimo jogo do ano de 2006 em Cucujães num jogo que foi bastante divertido, parecendo mesmo um jogo da época natalícia com os guardas-redes de ambas as equipas em destaque, oferecendo cada um deles um "peru" de Natal!

A entrega dos jogadores foi muito boa, pois também a temperatura estava fria, mas com o decorrer do jogo tornou-se bem acalorada.

Cucujães, 2 – AD Esmojães, 2

Jogo no campo do Bustêlo. Árbitro: Fernando Ferreira. Ao intervalo: 0-1.

AC Cucujães – Sousa; Rogério, Fernando, Domingos e Zé Luís; Zé Bastos, Bastos e Filipe; Rui, Manuel Buça e Augusto Buça.

Jogaram ainda: Coelho, António, Zé Bagueira, Paulo Zeferino, Simão, Paulo e Cabral.

Associação Desportiva de Esmojães – Carlos Bernardes; Magalhães, Zé Manuel, Ilhó e Paulo Vicente; Costinha, Abreu e Marcelino; Manuel Silva, Dino e Teixeira.

Jogaram ainda: Vítor Jorge, Mário Alves, Ilídio, Américo marinho e Abel Fernandes.

Marcadores: Fernando (2 golos), Marcelino e Américo Marinho.

Os jogadores do Sporting

Clube de Espinho,

Miguel Maia e João Brenha

(campeões nacionais

de voleibol de praia) e

Roberto Reis (melhor servidor),

bem como o ex-atleta 'tigre',

Sandro Correia (melhor

pontuador) foram premiados

pela Federação Portuguesa

de Voleibol (FPV) durante

a 10.^a Gala Anual do Voleibol

que decorreu na Póvoa de

Varzim. As equipas do

Sporting de Espinho de voleibol

sénior masculina (Divisão A1)

e de juvenis femininos

receberam os troféus

correspondentes aos

respectivos títulos de

campeão nacional.

Na décima gala federativa

Voleibolistas do Sp. Espinho homenageados



Apresentada com um estilo muito próprio pela sempre bem disposta jornalista Magda Rocha, a Gala Anual do Voleibol reuniu vários elementos da 'família do Voleibol' e contou com a presença tradicional de notáveis de vários sectores da sociedade: o presidente do Instituto do Desporto de Portugal, Luís Sardinha, em representação do Secretário de Estado do Desporto, o presidente do Comité Olímpico de Portugal, Vicente Moura, o Director Regional do Desporto dos Açores, Rui Santos, o presidente da Assembleia Geral da FPV, o espinhense Rolando de Sousa, o presidente da Academia Olímpica, Sílvio Rafael, o presidente do Conselho Directivo da FADEUP, Jorge Olímpio Bento, bem como representantes de várias autarquias, federações nacionais e patrocinadores, entre mais de duas centenas de convidados.

A novidade, este ano, foi a criação do Prémio 'Mérito Gira-Volei', atribuído a Nuno Lemos, coordenador, formador, monitor e treinador, com títulos nacionais conquistados, na Escola EB 2/3 da Guarda-Sequeira.

Como de costume, outro dos pontos altos da Gala da FPV voltou a ser a entrega dos Prémios Osório, que homenageiam personalidades e/ou instituições que se notabilizaram no engrandecimento e glorificação do Volei-

bol. Este ano, os laureados que receberam a distinção das mãos de Vicente Araújo e de Luís Sardinha, foram os seguintes:

José Manuel Constantino – "enquanto responsável pela ligação do Governo com as instituições desportivas, pautou a sua missão, como presidente do Instituto do Desporto de Portugal, pelo diálogo franco e aberto; o rigor de análise e o cumprir dos compromissos assumidos.

Personalidade respeitada pela sua elevada competência técnica, acrescida de um conhecimento profundo dos assuntos do desporto português".

João Nuno Lopes Ferreira – é o presidente de Direcção mais antigo de um clube de voleibol – 20 anos à frente dos destinos da Ala Nun' Álvares de Gondomar. Entre outras funções, tem ainda disponibilidade para assessorar, com rigor, a contabilidade da FPV. No plano internacional, é membro da Comissão Financeira Internacional. No Congresso da FIVB, realizado no Japão, foi designado Controlador Financeiro da Federação Internacional de Voleibol (FIVB). A confiança depositada pelo presidente da FIVB, Rúben Acosta, na escolha para um cargo de tão grande responsabilidade representa uma honra para o voleibol e também para Portugal.

A parceria entre as autarquias e a Federa-

ção Portuguesa de Voleibol no apoio ao desporto é cada vez mais visível. O projecto Gira-Volei é exemplo claro nas mais diversas acções promocionais.

A confirmar este apoio, o já elevado número de autarquias que integram o Clube de Câmaras Amigas, 43, aos quais se juntaram, nesta Gala, dois novos membros: Câmara Municipal de Fronteira e Câmara Municipal de Paredes.

Os prémios da Gala Anual do Voleibol foram os seguintes:

Sandro Correia (melhor pontuador), Luís Samuels (melhor atacante), Murillo da Silva (melhor bloqueador), Roberto Reis (melhor servidor), Carlos Teixeira (melhor defesa), Flávio Cruz (melhor recebedor), Juliana Fernandes (melhor pontuadora), Jaciara Oliveira (melhor atacante), Danúbia Caldara (melhor bloqueadora), Francisca Esteves (melhor servidora), Fátima Vítor (melhor defesa) e Fátima Vítor (melhor recebedora).

Campeões Nacionais – Sporting Clube de Espinho (A1 masculina), CS Madeira (A1 feminina), Machico (A2 masculina), Leixões (A2 feminina), Ala Nun' Álvares (II Divisão masculina), Ala Nun' Álvares (II Divisão feminina), AA Universidade Madeira (III Divisão masculina), Leixõesj (juniores masculinos), Braga (juniores femininos), Leixões (juvenis masculinos), Sporting

Clube de Espinho (juvenis femininos), Esmoriz (iniciados masculinos), Leixões (iniciados femininos), Esmoriz (infantis masculinos) e Escola Lamações (infantis femininos).

Campeões nacionais de praia – Ana Lima/Ana Roque (juniores femininos), Luís Godinho/João Franco (juniores masculinos), Ana Freches/Rosa Costa (seniores femininos) e Miguel Maia/João Brenha (seniores masculinos).

Campeões nacionais – Gira-Vólei – Mariana Castanheira/Liliana Garcia (Gira 8/10 feminino), Luís Martins/Leandro Almeida (Gira 8/10 masculino), Daniela Pimenta/Maria Fonseca (Gira 11/12 feminino), André Beleza/Marco Duarte (Gira 11/12 masculino), Cristina Costa/Marisa Ramalho (Gira 13/15 N I feminino), José Ambrósio/Tiago Campos (Gira 13/15 N I masculino), Luísa Paiva/Cláudia Melo (Gira 13/15 N II feminino) e Mário Carvalho/Mário Fonseca (Gira 13/15 N II masculino).

Campeões nacionais – ar livre – Margarida Antunes/Patricia Sousa (infantis femininos), Tiago Fernandes/João Sousa (infantis masculinos), Bárbara Oliveira/Ana Gomes (iniciados femininos), Ricardo Silva/Diogo (iniciados masculinos), Sara Sousa/Fabiola Gomes (juvenis femininos), João Silva/Cristóvão Correia (juvenis masculinos), Ana Roque/Ana Lima (juniores femininos) e João Santos/João Carronha (juniores masculinos).

DR. ILÍDIO SANTOS

MÉDICO DENTISTA

Consultórios:

Rua 16 (Esquina Rua 19), n.º 545-1.º Dt.º - Espinho - Telef. 22 734 29 31

R. Manuel Alves de Sá, 15 G - 4400-494 V.N. Gaia - Telef. 22 711 86 61 / 22 711 86 42

Implantes
Ortodontia Fixa
Prótese Fixa

Acordos com:

SAMS/QUADROS

ACASA * CGD * ADSE * PSP * SIM

ALLIANZ * AXA * ZURICH

Comparamos todos os artigos em:

OURO * PRATA * JÓIAS

CAUTELAS DE PENHOR

Pagamos melhor e a dinheiro

2.º E ÚLTIMO ANDAR • HONESTIDADE - SIGILO - PRIVACIDADE

Rua 23, n.º 174 - Edifício S. Pedro - Sala Y - ESPINHO • Tlm.: 96 587 98 72

Laboratórios Vídeo VÍTOR LANCHÁ

Com tecnologia digital

Recorde os melhores momentos contactando o repórter fotográfico VÍTOR LANCHÁ

— Obrigado pela preferência —

Contactos:

Telem: 918 735 306
962 788 407

24 horas
por dia



Foto ELISABETE MOREIRA

Andebol do Sp. Espinho perde com ISAVE

Uma criança, um brinquedo!

A secção de andebol do Sporting Clube de Espinho está a realizar uma campanha intitulada "Natal Solidário 2006" – uma criança, um brinquedo.

Quem tiver brinquedos e que os queira disponibilizar para esta iniciativa poderá entregá-los até dia 4 de Janeiro no recinto da Tourada, entre as 10.30 horas e as 18.30 horas. No dia 6 de Janeiro o andebol do Sporting de Espinho irá entregá-los a instituições de crianças carenciadas.

Entretanto, a equipa de andebol sénior do Sporting Clube de Espinho foi ao ISAVE per-

der por 23-22, em encontro do Campeonato da Liga. Os espinhenses, ao intervalo venceram o seu adversário por 11-12.

Entretanto, o Sporting Clube de Espi-

nho viu-se obrigado a adiar o encontro com o Vitória de Setúbal, previsto para sábado passado, em virtude de não ter disponível um recinto desportivo. Os deverão jogar

esta partida a 27 de Janeiro, no pavilhão de Grijó.

Entretanto, nas camadas jovens registaram-se os seguintes resultados:

Sanjoanense, 15-Sporting de Espinho, 26 (infantis); Sporting de Espinho, 49-Penedono, 13 (iniciados); Sporting de Espinho, 26-Sanjoanense, 26 (juvenis); Sporting de Espinho, 21-S. Bernardo, 22 (juvenis); Sporting de Espinho, 38-Ílhavo, 19 (juniores); Sporting de Espinho, 36-ADREP, 13 (juniores).

Manuel Proença



APARTAMENTOS RECUADOS

ADQUIRA O SEU APART.º RECUADO EM ESPINHO, DESFRUTANDO DAS PAISAGENS MARAVILHOSAS DA CIDADE E DO DESLUMBRE DO MAR, COM PREÇOS AO SEU ALCANCE. NÃO PERCA ESTA OPORTUNIDADE.

Stand de Vendas aberto todos os dias
Ruas 8 - 12 - 33 e 35

227 324 535 • 917 587 524
Promotor: Manuel Francisco da Silva & C.ª Lda.

RESTAURANTE A FORNALHA



Moisés Marques

GRELHADOS

Deseja a todos os seus Clientes e Amigos
Festas Felizes

Rua 38 - Anta - Telef. 22 734 68 33 - 4500 ESPINHO

MERCADO DO CALÇADO

O MUNDO DOS PREÇOS BAIXOS



Festas Felizes

Aberto ao Fim de Semana

Rua Principal Mosteiro - Canedo - 4525-189 SANTA MARIA DA FEIRA • Telef. 227633625
Rua 33, n.º 905 (junto à Rotunda 25 de Abril) - 4500-315 ESPINHO • Telef. 227325023

Super Poupança Preços Baixos

Deseja a todos os seus Clientes e Amigos
Festas Felizes

Rua 33 n.º852 Espinho Junto ao mercado do calçado ao lado do talho - BEM SERVIR -

Pronto a Vestir • Homem • Senhora • Criança

BELAMODA

Centro Oriental Chitui

PROBLEMAS GERAIS DE COLUNA * LESÕES MUSCULARES
PRODUTOS NATURAIS * TRATAMENTOS TERAPÊUTICOS

Massagem Shiatsu * Massagem Tui-na
Técnicas Manipulativas * Drenagem Linfática
Su-Jok * Auriculoterapia

Rua 16, n.º 1078 - 4500-806 Espinho • Telef. 220 158 030
email: chitui@portugalmail.pt



Restaurante Marisqueira da Lapa, Lda.

Deseja a todos os seus estimados Clientes e Amigos **Festas Felizes**

Encerra às 2.ªs-feiras

Rua 2, n.º 1269 • 4500 ESPINHO
Telefone: 227 329 084 • Telemóvel: 916 921 089

Liga

Resultados

Marítimo-Belenenses	1-4
Sporting-Académica	1-0
E. Amadora-Desp. Aves	1-0
FC Porto-P. Ferreira	4-0
Beira Mar-Nacional	1-1
Sp. Braga-Boavista	2-2
Naval-U. Leiria	2-1
Benfica-V. Setúbal	3-0

Classificação

	P	J	V	E	D	F-C
FC Porto	37	14	12	1	1	32-8
Sporting	32	14	10	2	2	22-9
Benfica	26	13	8	2	3	26-13
Sp. Braga	24	14	7	3	4	21-19
Marítimo	22	14	7	1	6	16-17
U. Leiria	21	14	6	3	5	13-15
Nacional	20	14	6	2	6	21-16
Naval	20	14	5	5	4	12-12
Belenenses	20	13	6	2	5	15-10
Paços Ferreira	18	14	4	6	4	14-19
Boavista	16	14	4	4	6	17-19
E. Amadora	15	14	4	3	7	9-17
Académica	13	14	3	4	7	18-22
V. Setúbal	9	14	2	3	9	8-22
Aves	8	14	2	2	10	10-21
Beira Mar	8	14	1	5	8	15-30

Próxima jornada

V. Setúbal-Naval
U. Leiria-E. Amadora
Desp. Aves-FC Porto
P. Ferreira-Beira Mar
Nacional-Sp. Braga
Boavista-Marítimo
Belenenses-Sporting
Académica-Benfica

Liga de Honra

Resultados

V. Guimarães-Gondomar	0-1
Rio Ave-Olhanense	1-1
Santa Clara-Desp. Chaves	0-0
Leixões-Ol. Moscovide	4-0
Feirense-Penafiel	0-0
Estoril-Varzim	2-1
Trofense-Vizela	1-1
Portimonense-Gil Vicente	1-1

Classificação

	P	J	V	E	D	F-C
Leixões	25	13	8	1	4	23-13
Santa Clara	25	14	7	4	3	16-14
Feirense	24	13	6	6	1	16-8
Penafiel	22	14	5	7	2	12-9
Rio Ave	21	14	5	6	3	19-18
V. Guimarães	21	14	6	3	5	19-15
Ol. Moscovide	19	14	5	4	5	14-16
Gondomar	19	14	5	4	5	15-13
Olhanense	18	14	4	6	4	15-17
Estoril	18	13	5	3	5	12-14
Varzim	17	14	5	2	7	14-20
Trofense	16	13	3	7	3	11-11

TOTOBOLA

Concurso dos Órgãos de Informação n.º 52/2006 de 24/12/2006. Prognóstico "Defesa de Espinho", Redacção Desportiva:

1. Arsenal-Blackburn R.	1
2. Liverpool-Watford	1
3. Manchester C.-Bolton	1
4. Middlesbrough-Charlton	X
5. Newcastle-Tottenham	X
6. Portsmouth-Sheffield Utd.	1
7. Reading-Everton	X
8. Wigan-Chelsea	2
9. Burnley-erby Country	X
10. Wolverhampton-Norwich	1
11. Ipswich Town-Stoke C.	1
12. Leicester C.-Cardif	1
13. Preston-Colcester	1

Gil Vicente	14	10	3	5	2	8-7
Portimonense	13	14	3	4	7	16-21
Vizela	11	14	3	2	9	15-19
Chaves	7	14	1	4	9	8-18

Próxima jornada

Penafiel-Estoril
Varzim-Trofense
Vizela-Rio Ave
Olhanense-V. Guimarães
Gondomar-Portimonense
Ol. Moscovide-Feirense
Desp. Chaves-Leixões
Gil Vicente-Santa Clara

II Divisão

Série A

Resultados

Moreirense-Maria da Fonte	3-1
Fafe-Ribeirão	3-3
Famalicão-Lixa	1-1
Rib. Brava-Freamunde	0-1
Bragança-Pontassolense	0-1
Marítimo B-Maia	1-0
Lousada-Vila Meã	0-1

Classificação

	P	J	V	E	D	F-C
Pontassolense	32	12	10	2	0	20-5
Lixa	22	12	6	4	2	12-9
Moreirense	21	12	6	3	3	12-8
Freamunde	19	12	5	4	3	15-10
Ribeira Brava	17	13	4	5	4	14-10
Marítimo B	16	12	4	4	4	16-12
Fafe	14	12	3	5	4	19-23
Famalicão	14	12	3	5	4	13-15
Maia	14	12	4	2	6	16-20
Vila Meã	14	12	4	2	6	11-18
Maria da Fonte	12	12	3	3	6	11-14
Lousada	11	12	2	5	5	12-18
Bragança	10	12	2	4	6	12-16
Ribeirão	10	11	2	4	5	10-15

Próxima jornada

Maria da Fonte-Fafe
Ribeirão-Famalicão
Lixa-Rib. Brava
Freamunde-Bragança
Pontassolense-Marítimo B
Maia-Lousada
Vila Meã-Moreirense

Série C

Resultados

Portomosense-Avanca	1-1
Penalva do Castelo-Lusitânia	1-1
Mirandense-Fátima	0-1
Pombal-Operário	1-0
Tourizense-Sp. Covilhã	0-0
Oliveira Bairro-Madalena	
Pampilhosa-Nelas	0-0

Classificação

	P	J	V	E	D	F-C
Fátima	29	12	9	2	1	22-3
Nelas	23	12	7	2	3	16-9
Operário	23	12	7	2	3	25-14
Oliv. Bairro	17	11	5	2	4	16-15
Sp. Covilhã	17	12	4	5	3	16-12
Tourizense	17	12	4	5	3	15-15
Pombal	17	12	5	2	5	9-10
Penalva do Castelo	16	12	3	7	2	9-7
Pampilhosa	15	12	4	3	5	16-15
Lusitânia	14	12	3	5	4	16-18
Avanca	11	12	3	2	7	13-25
Mirandense	10	12	2	4	6	12-21
Madalena	9	11	2	3	6	6-12
Portomosense	7	12	1	4	7	7-22

Próxima jornada

Avanca-Penalva do Castelo
Lusitânia-Mirandense
Fátima-Pombal
Operário-Tourizense
Sp. Covilhã-Oliveira Bairro
Madalena-Pampilhosa
Nelas-Portomosense



Natação – Regional de Fundo

Patrícia Silva terceira



O Sporting Clube de Espinho participou, no fim-de-semana, na Piscina Municipal da Gafanha da Nazaré, no Torneio Regional de Fundo de Infantis e Juvenis (idades compreendidas entre os 11 14 anos), organizado pela Associação de Aveiro, com nove nadadores (oito femininos e cinco masculinos).

A classificação foi atribuída a nível individual e por pontos no conjunto das duas provas efectuadas por cada atleta e escalão.

Nesta prova, a nível feminino, Patrícia Silva foi a melhor nadadora espinhense no seu escalão (juvenis) ao alcançar o terceiro lugar com 944 pontos. Dentro do mesmo escalão, também a Patrícia Rocha alcançou o nono lugar com 668 pontos. Nas Infantis A, a nadadora em destaque foi a Inês Freitas ao conseguir o quinto lugar com 891, seguido das suas companheiras do mesmo escalão, Inês Dias 9º lugar com 750 pontos, Maria João Tavares 12º lugar com 696 pontos e Joana Casalta 15º lugar com 566 pontos. No mesmo escalão mas na categoria B, duas nadadoras Maria João Miranda e Barbara Proença conseguiram respectivamente 7º lugar com 537 pontos 11º lugar com 435 pontos.

Nos masculinos, Alexander Cardoso e Luís Moreira classificaram-se em 'ex-equó' no quarto lugar com 833 pontos. Nos Infantis, Miguel Silva, obteve o 11º lugar com 595 pontos, Tiago Marques o 13º lugar com 551 pontos e Rui Sousa 14º lugar com 549 pontos.

De realçar que nesta prova de 1500 metros livres e 400 metros estilos para os masculinos e 800 metros livres e 400 metros estilos para os femininos, todos os nadadores do Sporting de Espinho bateram os seus recordes pessoais à excepção de Inês Freitas nos 800 metros livres, Alexander Cardoso e Luís Moreira nos 1500 metros livres.

Natação sincronizada

Sp. Espinho brilha em Castro D'Aire

A equipa de natação sincronizada do Sporting Clube de Espinho esteve, no sábado, em Castro D'Aire, onde participou na Festa de Natal da natação a convite da Câmara Municipal dessa localidade. Mais uma vez as atletas do Sporting de Espinho foram aplaudidas com enorme entusiasmo, pela excelente exibição que deram – nunca visto naquelas paragens.

As nadadoras que participaram foram as seguintes: Rita Freitas, Joana Silva, Sara Francisco, Adriana Helena, Isabel Fragoso, Catarina Monteiro, Carla Dias, Maria Salomé Oliveira e Libânia Cunha.

Hoje à noite, em Espinho

Festa de Natal da natação

Hoje, quinta-feira, pelas 21 horas, a Secção de Natação do Sporting Clube de Espinho, vai realizar a sua festa de Natal, na Piscina Municipal de Espinho. Nesta festa irá haver provas de competição de natação pura, um jogo de exibição do pólo aquático e, finalmente, uma exibição de natação sincronizada.

OS NOSSOS CLASSIFICADOS

ADVOGADOS

DR. J. MOREIRA DE SOUSA - Advogado - Escritório: Rua 23 n.º 773-1.º Dt.º. Telef. 227342022 c/ Fax 227319505.

ALUGA-SE

QUARTOS, c/ casa de banho privativa, c/ cozinha, pequeno-almoço, tratamento de roupa, garagem e TV Cabo mais Sport TV. Telef: 227340002 ou 227348972.

APARTAMENTOS T0, T1, T2 e T3. Totalmente equipados, com TV Cabo mais Sport TV, telefone, garagens, limpezas. Rua 62 n.º 156. Telef.: 227310851/2 - Fax: 227310853.

ALUGA-SE APARTAMENTO T2 e T4, totalmente mobilados e equipados. Centro de Espinho. Tlm. 919152140.

ALUGA-SE LUGAR DE GARAGEM entre as ruas 11 e 15. Tlm. 936222145.

ALUGA-SE APARTAMENTO T1 mobilado - Arcozelo - VNG, a estudantes, professores ou pessoas com trabalhos temporários e férias. Contactar: Telef. 227629206 * Tlm. 912147214.

T1 - CENTRO DE ESPINHO - Como novo. Mobilado e equipado. Vista mar. Aquecimento central. Lugar de garagem. Possibilidade de subsídio de renda jovem. Tlm. 917379191.

ALUGA-SE CASA na Rua 36 tipo T1+1, com garagem. Preço: 275 euros. Telef. 220807081 * Tlm. 965372597.

ALUGA-SE CASA - Av.ª Central Norte, 315 - B - Paramos. Renda: 250 euros. Contactar: 220814574 * 966879660.

ALUGUER/VENDAS - Temos negócios para trespassos e exploração - Temos apartamentos e moradias p/ aluguer e venda - Temos terrenos para vender c/ projecto aprovado. Agência Amiga: 227326373 / 963806456.

MÉDICOS

- OTORRINO

DR. JOAQUIM FERREIRA MENDES - Médico especialista em ouvidos, garganta e nariz. Clínica Geral. Rua 9 n.º 295-2.º Esq. Telef: 227341710.

OFERTAS

SENHORA para trabalhar em restaurantes, tomar conta de pessoas idosas ou outros trabalhos domésticos. Tlm. 914354943.

DÁ-SE CAFÉ, bem equipado, à exploração, por um período de dez anos. Tlm. 919379457.

PRECISA-SE

PRECISA-SE RECEPCIONISTA para Hotel Nery. Telef. 227347364.

EMPREGADO/A DE MESA c/ experiência comprovada para restaurante em Espinho. Tlm. 917524569.

PRECISA-SE CABELEIREIRA(O) com prática para salão em Espinho. Contactar tlm. 914288886.

SR. PROPRIETÁRIO, entregue aqui o seu negócio à exploração e a trespasse, venda e aluguer. Agência Amiga - 227326373 / 963806456.

SERVIÇOS

ESTOFADOR - Restauro todo o tipo de sofás, cadeiras, etc. Orçamentos grátis. Telef. 227344090. Rua do Passo Velho, n.º 217 - Anta.

PINTURAS e remodelações, exteriores e interiores. Serviço geral na construção civil - 20 anos de experiência em restauro de interiores. Preços excepcionais. Orçamentos grátis - José Oliveira - Tel./fax: 220805846 * Tlm. 914161216.

ESTÚDIOS - LABORATÓRIOS VÍDEO VÍTOR LANCH - Gravamos em DVD as suas cassetes de vídeo - VHS - V8 e Super 8mm. Acompanhe a tecnologia gravando em DVD. Tlm. 918735306 e 962788407.

VENDE-SE

VENDE-SE T1 COMO NOVO e pronto a habitar, com mobília a estrear, 3.º andar voltado para Sul, com elevador, garagem bem próxima. Junto à Estação dos C.F. - Preço: 80.000 euros (16.000 cts.). O próprio. Tlm. 916734203.

VENDE-SE T1 - S. FÉLIX DA MARINHA - Boas áreas. Óptimos acessos. Boa localização. 55.000 euros. Telef. 227343172.

VENDE-SE T3 a 1 minuto do centro de Espinho, como novo c/ 3 frentes, c/ lugar de garagem para 2 carros, 4 roupeiros embutidos, lavandaria, cozinha totalmente equipada. Preço: 125.000 euros. Tlm. 939591702.

VENDE-SE TERRENO c/ casa para restaurar - Rua da Guimbra, Anta e moradia c/ armazém, em Fiães. Tlm. 914253662.

VENDE-SE 2 MÁQUINAS costura eléctricas industriais. Novas. Motivo à vista. Inf. tlm. 917237972.

VENDE-SE CASA c/ duas habitações (r/chão + 1.º andar) c/ entradas independentes, c/ 3 frentes e lugares de garagem. Centro de Espinho. Contactar telef. 227620207 (das 19,30 às 21 horas).

VENDE-SE VOLKSWAGEN CADDY - Ano 2000 - Em bom estado - 90.000 km. Tlm. 918460047.

VENDE-SE BILHAR SNOCKER - Bom estado; e Retroprojector Sonny. Bom preço. Tlm. 918460047.

T2 ESPINHO - Novo, Av.ª 32, junto às escolas, excelentes áreas, sala com 40 m2, suite + wc completo, garagem, aquecimento central e estores eléctricos. Prestação desde euros 367,00 - PVP euros 135.000 - Tel. 227340017 - Tlm. 966116732 - CGR - AMI 1817.

T3 DÚPLEX - S. FÉLIX DA MARINHA - Usado, óptimas vistas mar, c/cozinha e lavandaria equipadas, wc serviço, sala poente com varanda e recuperador calor, aquec. central, suite c/ terraço a poente e garagem fechada 2 carros - Tel. 227340017 / 966116732 - CGR - AMI 1817.

T2 - NOGUEIRA REGEDOURA - 3 anos, como novo, 110 m2, aquecimento central, cozinha equipada, 3 roupeiros, varanda, 1 lugar de garagem. Preço: 90.000,00 euros - Tel. 227340017 / 966344404 - CGR - AMI 1817.

T3 - ESPINHO - AV.ª 24 - Usado a precisar de obras, nascente/poente, excelente vista, 2 varandas, Preço: 90.000,00 euros - Tel. 227340017 / 966344404 - CGR - AMI 1817.

T2 - ESPINHO, frente ao Liceu. Usado 2.º andar com elevador, poente, fogão de sala. Com lugar de garagem e arrumo. Preço: 80.000 euros - Tel. 227340017 / 966344583 - CGR - AMI 1817.

T2 ESPINHO CENTRO - 3.º andar recuado usado, 5 anos, como novo, com 2 terraços a Nascente e a Poente, electrodomésticos, pré-instalação aquecimento, lavandaria, garagem fechada e arrumos - Tel. 227340017 / 966344583 - CGR - AMI 1817.

CASA GRANDE c/ garagem, armazém e escritório + 2 casa independentes. 155.000 euros. Lugar sossegado. Motivo velhice. Em S. João de Ver. Tlm. 913008704 * 918525868.

DEFESA DE ESPINHO
vende-se na
Casa
João Carlos
(Av.ª 8)

DEFESA DE ESPINHO
vende-se na
Papelaria
Lecris
(Nog. Regedoura)



Turispraia - empresa de transportes, lda. - Espinho

AVISO - Novas tarifas • 2007

Ao abrigo do n.º 2 do art.º 5.º do DL n.º 8/93, de 11 de Janeiro informamos que iremos pôr em vigor a partir de 15 de Janeiro próximo o novo tarifário que foi comunicado à ANTROP e aprovado por Despacho do Director Geral de Transportes Terrestres e Fluviais:

Bilhete simples	Euros	0,55
Série de 10 bilhetes, pré-comprados	Euros	5,02
Bilhete comprado a bordo	Euros	0,55
Passo Social mensal válido para um número ilimitado de viagens	Euros	20,10
Passo Social mensal, para utentes estudantes, válido para um número ilimitado de viagens	Euros	14,52
Passo Social mensal, para utentes com mais de 60 anos de idade e deficientes físicos, válido para um número ilimitado de viagens	Euros	11,06

ARRENDAR-SE ARMAZÉNS

PARA RETÉM - 200 e 300 m2

Contactar tlm. 919 317 987

Clínica Médico-Dentária Rosa Neves, Lda.

Rua 29, n.º 696 (entre as ruas 26 e 24)

Marcações pelos telef.: 22 734 01 16 e 91 496 13 67

Telefones Úteis

A. Viação Espinho 22 734 03 23
Biblioteca 22 733 58 69
Bomb. V. Espinho 22 734 00 05
Bomb. V. Espinhenses 22 734 00 42
Câmara Municipal 22 733 58 00

Centro de Saúde 22 733 40 20
Cliesp 22 733 04 10
Clínica Costa Verde 22 734 58 85
Clínica N.ª S.ª d'Ajuda 22 734 26 95
Clínica S. Pedro 22 734 47 14
Policlínica 22 733 06 40
CTT - Rua 19 22 733 06 31
CTT - Anta 22 733 06 61
EDP - Avarias 800 506 506

EDP - Leituras 800 236 236
Estação CP 808 208 208
Fisioclínica 22 731 49 86
Brigada Fiscal 22 734 11 96
Hospital Espinho 22 733 11 30
Hospital V. N. Gaia 22 379 42 11
S. Sebastião (S.M.Feira) 256 37 97 00
Junta Freguesia 22 734 44 18
PSP 22 734 00 38

Registo Civil 22 733 20 60
Repartição Finanças 22 733 20 70
Saneam. Básico (avarias) .. 22 733 58 40
Táxis (Câmara) 22 734 31 67
Táxis Costa Verde 22 734 01 18
Táxis (Graciosa) 22 734 00 10
Táxis União, Lda. 22 734 80 17
Táxis Unidos 22 734 22 32
Táxis Verdemar 22 734 35 00

Tesouraria Fazenda Pública 22 733 20 87
Tribunal 22 733 13 30
Anta
Farmácia 22 734 11 09
Farmácia Guedes de Almeida 22 732 20 31
Junta Freguesia 22 734 64 53
Lar da 3.ª Idade 22 733 09 00
Unidade de Saúde 22 734 58 10
Guetim
Junta Freguesia 22 734 42 26

Paramos

Centro Social 22 733 08 70
Farmácia 22 734 63 88
Junta Freguesia 22 734 27 10
Reg. Engenharia 22 734 20 23
Unidade de Saúde 22 734 50 01

Silvalde

Junta Freguesia 22 734 40 17
Unidade Saúde Marinha 22 734 31 01
Unidade Saúde Silvaldinho . 22 734 36 42

† Maria Bernarda Martins Faustino Natário

Missa do 1.º Aniversário do falecimento

Seu marido, filhos e restante família vêm, por este meio, participar que será celebrada missa por alma do seu ente querido, dia 23, sábado, às 19 horas, na Igreja Matriz de Espinho.

Desde já agradecem a todos aqueles que a honrem com a sua presença.

Espinho, 21 de Dezembro de 2006



Joaquim Moreira Natário
Anabela Faustino Natário
Rui Paulo Faustino Natário
Carla Alexandra de Oliveira Braga

† Francisco Joaquim Serra

Missa do 3.º Aniversário

Seus filhos, netos e restante família vêm, por este meio, comunicar que será celebrada missa por alma do saudoso extinto, dia 26, terça-feira, às 19 horas, na Igreja Matriz de Espinho. Antecipadamente agradecem a quem comparecer.



Joaquim Rodrigues Sabença (Falecido em França)



Joaquim Rodrigues Sabença, no dia 25 de Dezembro faz 5 meses que nos deixaste, partiste sem te despedires e deixaste as tuas recordações. Que Deus te guarde no céu como nos nossos corações.

Sua esposa, filhas, filhos, genros, nora, netos e teu cunhado e cunhada Martins (ausentes em França) que nunca se esquecem de ti.

† ANTA (RUA DE S. MARTINHO DE ANTA, N.º 544) Maria Eugénia Pinto de Sousa Milheiro

Agradecimento e Missa do 7.º Dia

Seu marido, filhos, nora, genro, netos e demais família vêm, por este meio, agradecer, muito sensibilizada e reconhecidamente, às pessoas que tomaram parte no funeral do seu ente querido ou que de outro modo se associaram à sua dor. Comunicam que a missa do 7.º dia será celebrada dia 26, terça-feira, pelas 8 horas, na Igreja Paroquial de Anta. Desde já e de igual modo agradecem a todos quantos participem na Eucaristia.



Anta, 21 de Dezembro de 2006

FUNERÁRIA N. S. D'AJUDA - SANCEBAS E LUÍS ALVES - ESPINHO - TEL. 22 734 51 29

FARMÁCIAS DE SERVIÇO

- Sexta (22)** - CONCEIÇÃO ... R. S. Tiago, n.º 701 - Silvalde - Tel. 227311482
Sábado (23) - GUEDES DE ALMEIDA ... R. 36, n.º 416 - Anta - Tel. 227322031
Domingo (24) - TEIXEIRA . Ctr. Com. Solverde/1 - Avenida 8 - Tel. 227340352
Segunda (25) - SANTOS Rua 19, n.º 263 - Tel. 227340331
Terça (26) - PAIVA Rua 19, n.º 319 - Tel. 227340250
Quarta (27) - HIGIENE Rua 19, n.º 293 - Tel. 227340320
Quinta (28) - GRANDE FARMÁCIA Rua 8, n.º 1025 - Tel. 227340092

«Defesa de Espinho» - 3899 - 2006-12-21

ASSOCIAÇÃO ACADÉMICA DE ESPINHO Convocatória

Convocam-se todos os Associados da Associação Académica de Espinho, no pleno gozo dos seus direitos estatutários, a comparecer no Pavilhão do Clube, no próximo dia **27 de Dezembro de 2006**, pelas **21h00**, a fim de se realizar uma Assembleia Geral Ordinária, nos termos do art.º 48.º n.º 1. b. dos Estatutos, com a seguinte

ORDEM DE TRABALHOS

- 1.º - Leitura, discussão e aprovação da acta da Assembleia Geral anterior.
- 2.º - Apreciação, discussão e votação do Plano de Actividades e Orçamento para o ano 2007.
- 3.º - Discussão de qualquer outro assunto de interesse para a Colectividade.

Os documentos referidos em 2, estarão patentes na Secretaria do clube, a partir do dia 13 de Dezembro, à disposição dos Sócios que desejem analisar.

Nos termos do n.º 2 do Art.º 54.º dos Estatutos do Clube, a Assembleia funcionará à hora designada acima com a presença da maioria absoluta dos Sócios e, não a havendo, iniciar-se-à meia hora depois com qualquer número.

Espinho, 12 de Dezembro de 2006

O Presidente da Mesa da Assembleia Geral,
a) António Ferreira Gaio

«Defesa de Espinho» - 3899 - 2006-12-21



ASSEMBLEIA DE FREGUESIA DA VILA DE ANTA Edital

Guilhermino Pedro de Sousa Pereira, Presidente da Assembleia de Freguesia da Vila de Anta, faz saber que, em conformidade com o preceituado na Lei n.º 169/99, de 18 Setembro, realizar-se-á, no próximo dia **27 de Dezembro de 2006**, pelas **21.30 horas** no Salão Nobre da Junta de Freguesia, a **4.ª Sessão Ordinária** desta Assembleia, com a seguinte **Ordem de Trabalhos**:

- 1.º - Período de "Antes da Ordem do Dia";
- 2.º - Aprovação da acta n.º 4 de 2005 e n.º 1 e 2 de 2006;
- 3.º - Aprovar Protocolo de cedência provisória, do antigo edifício da Junta de Freguesia ao Agrupamento 1114 do Corpo Nacional de Escutas;
- 4.º - Apreciar informação escrita do Presidente da Junta;
- 5.º - Analisar e votar a proposta de alteração da tabela de taxas e licenças;
- 6.º - Aprovar as opções do plano e a proposta de orçamento para 2007;
- 7.º - Período de intervenção do público.

Vila de Anta, 12 de Dezembro de 2006

O Presidente da Assembleia,
a) Guilhermino Pedro Sousa Pereira

† D. Maria de Fátima Pinho Pinhal

Agradecimento e Missa do 7.º Dia

Seus filhos, netos e demais família, na impossibilidade de o fazer pessoalmente vêm, por este meio, agradecer reconhecidamente a todas as pessoas que participaram no funeral do seu ente querido, bem como àqueles que de qualquer outra forma lhes manifestaram o seu pesar e comunicam que a missa do 7.º dia por sua alma, será celebrada sábado, dia 23, pelas 19 horas, na Capela N.ª Sr.ª do Mar, em Silvalde. Antecipadamente renovam os agradecimentos a todos quantos se dignem assistir a esta Eucaristia.

Silvalde, 21 de Dezembro de 2006



José António Pinho Gomes - filho
Maria Aurora Pinho Pinhal - filha
Maria Teresa Pinhal Gomes - filha
Rosa Maria Pinho Gomes - filha

AGÊNCIA FUNERÁRIA HENRIQUES & M. OTÍLIA, LDA. - Telef. 256 75 27 74



Abraão Alves da Costa

Agradecimento

Seus filhos, noras, genros, netos, bisnetos e demais família, na impossibilidade de o fazer pessoalmente vêm, por este meio, agradecer reconhecidamente a todas as pessoas que participaram no funeral do seu ente querido, bem como àqueles que de qualquer outra forma lhes manifestaram o seu pesar. Agradecem também a todos quantos participaram na missa do 7.º dia.

Paramos, 21 de Dezembro de 2006

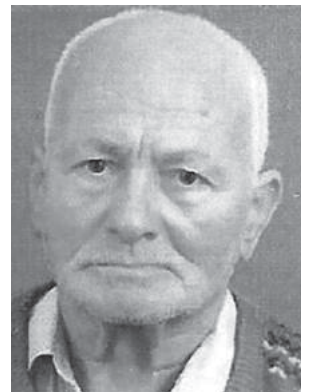

AGÊNCIA FUNERÁRIA HENRIQUES & M. OTÍLIA, LDA. - Telef. 256 75 27 74

«Defesa de Espinho» - 3899 - 2006-12-21 - (2.ª publicação)

TRIBUNAL DO TRABALHO DE SANTA MARIA DA FEIRA Secção Única Anúncio

Processo: 1025/05.5TTVFR

Ação de Processo Comum

N/ Referência: 337862

Data: 20-10-2006

Autor: Américo Paulo Carvalho Coelho Ribas e outro(s)...

Réu: Fábrica de Papel de Paramos, Lda.

Nos autos acima identificados, correm éditos notificando **Réu: Fábrica de Papel de Paramos, Lda., NIF - 500104476, domicílio: Moinhos - Paramos, Espinho, 4500-000 Espinho**, com última residência conhecida a indicada, para comparecer pessoalmente neste Tribunal no dia **27-02-2007**, pelas **14,30 horas**, a fim de intervir na audiência de julgamento. Se faltar injustificadamente e não se fizer representar por mandatário judicial, consideram-se provados os factos alegados pela outra parte e que forem pessoais do faltoso (n.º 2 do art.º 71.º do CPT).

Se ambas as partes faltarem injustificadamente e não se fizerem representar por mandatário judicial, consideram-se provados os factos alegados pelo autor e que sejam pessoais do réu (n.º 3 do art.º 71.º do CPT).

Se alguma ou ambas as partes apenas se fizerem representar por mandatário judicial, o juiz ordenará a produção da prova que haja sido requerida e se revele possível e a demais que considere indispensável, julgando a causa conforme for de direito (n.º 4 do art.º 71.º do CPT).

Fica ainda notificado para no prazo de 10 dias, contestar, querendo, a presente acção, sob pena de se considerarem confessados os factos articulados pelo(a) Auto(a).

Deve com a contestação, juntar os documentos, apresentar o rol de testemunhas e requerer quaisquer outras provas.

O prazo acima indicado suspende-se, no entanto durante as férias judiciais. Terminando o prazo em dia que os tribunais estiverem encerrados, transfere-se o seu termo para o primeiro dia útil seguinte.

Fica advertido de que é obrigatória a constituição de mandatário judicial.

O Juiz de Direito,
a) Dr(a). Emília Botelho Vaz
O Oficial de Justiça,
a) Aníbal Costa

† Albertino Pereira Pinto (Mourão)

Missa do 9.º Aniversário do falecimento

Sua esposa, filhos, noras e netos vêm, por este meio, comunicar às pessoas de suas relações e amizade que será celebrada missa, por alma do seu ente querido, amanhã, sexta-feira, pelas 19 horas, na Igreja Matriz de Espinho.

Desde já agradecem a todos quantos participem na Eucaristia.



FUNERÁRIA N. S. D'AJUDA - SANCEBAS E LUÍS ALVES - ESPINHO - TEL. 22 734 51 29

† D. Germana Pacheco

PARAMOS

Agradecimento e Missa do 7.º Dia

Seus filhos, noras, genros, netos, irmãos e restante família vêm, por este meio, agradecer reconhecidamente a todas as pessoas que se dignaram assistir ao funeral do seu ente querido, ou que de algum modo lhes manifestaram o seu pesar e participam que a missa do 7.º dia, por sua alma, se realiza amanhã, sexta-feira, pelas 18 horas, na Igreja Paroquial de Paramos. Reiteram o agradecimento a todos quantos possam tomar parte nesta Santa Eucaristia.



Paramos, 21 de Dezembro de 2006

AGÊNCIA FUNERÁRIA LAMACENSE, LDA. - SANTA MARIA DE LAMAS

† Maria Alice de Miranda Valente e Almeida

Agradecimento

A família vem, por este meio, agradecer, muito sensibilizada e reconhecidamente, às pessoas que a acompanharam na sua dor.

Espinho, 21 de Dezembro de 2006



FUNERÁRIA N. S. D'AJUDA - SANCEBAS E LUÍS ALVES - ESPINHO - TEL. 22 734 51 29

† Ruben Manuel Magalhães de Sá

Missa do 12.º aniversário

Seus pais, avó e tios vêm, por este meio, comunicar que será celebrada missa por alma do seu ente querido, dia 22, sexta-feira, pelas 19 horas, na Igreja Matriz de Espinho.

Desde já agradecem a quem possa comparecer a esta Eucaristia.

Espinho, 21 de Dezembro de 2006



† Maria Angelina Rodrigues Pinto (Gaveta)

Missa do 38.º Aniversário

Sua mãe e irmãos, recordam com saudade o seu 38.º aniversário de falecimento, com missa a celebrar dia 23, sábado, às 16,30 horas, na Capela do Lar da 3.ª Idade, em Pedregais, Anta.



† Paula Margarida Alves Pais

Missa do 28.º Aniversário

Com imensa saudade, seus pais e irmãos mandam celebrar missa do 28.º aniversário do seu falecimento, dia 22, sexta-feira, às 19 horas, na Igreja Matriz de Espinho. Agradecem desde já a todos quantos participarem nesta celebração.



† Marilú:

Faz 7 anos que nos deixaste.

Teus pais e irmão comunicam que será rezada missa, em sufrágio da tua alma, dia 25, segunda-feira, às 19 horas, na Igreja Matriz de Espinho.

Agradecem desde já a todos quantos participarem.



† António de Sousa Rocha (Sr. Costa)

SILVALDE

Missa do 1.º Aniversário do falecimento

Seus sobrinhos e demais família vêm, por este meio, comunicar que será celebrada missa, por alma do seu ente querido, sábado, dia 23, às 16,30 horas, na Igreja Paroquial de Silvalde. Desde já agradecem a quem comparecer.



† Álvaro de Oliveira e Silva (Doutor)

Missa do 1.º Aniversário

A família vem comunicar que será celebrada missa, por alma do seu ente querido, dia 23, sábado, pelas 18,30 horas, na Igreja Paroquial de Anta. Desde já agradece a quem comparecer.

Anta, 21 de Dezembro de 2006

FUNERÁRIA N. S. D'AJUDA - SANCEBAS E LUÍS ALVES - ESPINHO - TEL. 22 734 51 29



† Ilídio Custódio Pereira

Missa do 20.º Aniversário
Dia de Natal

Suas filhas, genros e netos, mandam celebrar missa pelo seu eterno descanso, no dia 25, segunda-feira, na Igreja Paroquial de Anta.



† Dr. Manuel Marques dos Santos Valente

Missa do 1.º Aniversário do falecimento

Sua esposa, filha, sogros, cunhada, sobrinhas e restante família vêm, por este meio, comunicar a todas as pessoas das suas relações e amizade que será celebrada missa, por alma do saudoso extinto, dia 23, sábado, pelas 19 horas, na Igreja Matriz de Espinho.

Desde já agradecem a todos quantos participem na Eucaristia.

Espinho, 21 de Dezembro de 2006



DEFESA DE ESPINHO
vende-se no
Café
Zip-Zip
(Paramos)

DEFESA DE ESPINHO
vende-se
Casa
Verde
(Guetim)

† Adriano de Oliveira Ferreira "Figueiras"

SILVALDE

Agradecimento

Sua esposa, filhas, genro, netas e demais família vêm, por este meio, agradecer a todas as pessoas que tomaram parte no funeral do saudoso extinto ou que de qualquer outro modo manifestaram o seu pesar. Agradecem também a todos quantos compareceram na missa do 7.º dia.

Comunicam que o Ofertório será no próximo domingo, dia 24, às 8 horas da manhã, na Igreja Paroquial de Silvalde.

ALMA CRISTI - MANUEL SILVA - Silvalde - Telef. 22 081 18 89



† José de Sousa Fernandes Marques

Missa do 27.º Aniversário

A família vem, por este meio, comunicar às pessoas de suas relações e amizade que será celebrada missa, por sua alma, dia 23, sábado, às 19 horas, na Igreja Matriz de Espinho. Desde já agradece a todos quantos participarem nesta Eucaristia.

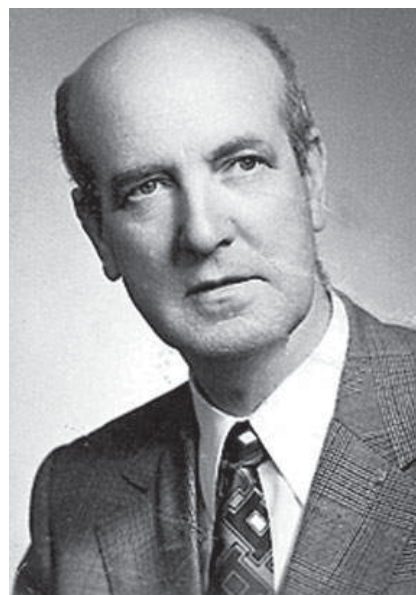

CASINO ESPINHO

VENHA
BRILHAR NO
reveillon
DO CASINO

PROGRAMA DE ANIMAÇÃO

SALÃO ATLÂNTICO

- Platinum Abba
- Chattanooga Big Band
- Duo André Sarbib
- Trio Mauro Perez
- D. Manolo e Pancho
- All in One

RESTAURANTE BACCARÁ

- Cotton Club Big Band
- Show "Amor Latino"
- Spinus Jazz Little Band com Dan Mcalister
- Quinteto de Pedro Romero
- Speed

www.solveverde.pt

Reservas 22 733 55 00

