

Habitações sociais em Guetim

Casa no sapatinho

página 2



Carlos Gaio
e a Carta Educativa
Municipal

“Olhar o processo educativo como um todo”

páginas 4, 5, 6 e 7

Torneio
de Escolinhas
de Futebol
de Silvalde

Aplausos!

páginas 14 e 15

Mantendo liderança
no voleibol

Sp. Espinho vence Esmoriz

página 21

II Gala de Boxe
dos “tigres”

Vitórias de Vítor Sá e Fernando Fortes

páginas 22 e 23

Em Anta
**Unidade
Familiar
de Saúde
abre
quinta-feira**

página 2



comercialização
e promoção
A. NEVES
& FILHOS, LDA

apartamentos
T3 e T4

no centro de Espinho, 5 famílias terão o privilégio
de habitar um **apartamento de sonho...**

...a sua pode ser uma delas

edifício
atlântida

Rua 25, nº 720 - Espinho

Visite Andar Modelo todos os dias das 14h30 às 18h30

Tel. / Fax 227 328 001 / 227 471 130 / 939 832 379

aneves-filhos@mail.telepac.pt



Em Anta Unidade Familiar de Saúde abre quinta-feira



A nova Unidade de Saúde Familiar de Anta abre já na próxima quinta-feira (4 de Dezembro) com instalações remodeladas e novas regras de funcionamento, adaptadas ao novo modelo de gestão, mas que na prática poucas mudanças trazem.

Esta unidade é pioneira no concelho estando incluída na meta inicial definida pelo Ministro da Saúde, António Correia de Campos, de criação de cem Unidades de Saúde Familiar nesta primeira fase de candidaturas.

No entanto, o Centro de Saúde de Espinho pretende mais e nas palavras do seu director, Joaquim Barbosa, publicadas em entrevista a este jornal, ele aponta como objectivo a criação de mais três a quatro unidades no concelho até final de 2007.

Quando ao processo de Anta, foi iniciado em Março de 2006, percorreu diversas fases e depois de obras de remodelação nas instalações, que obrigaram ao seu encerramento temporário e à transferência de serviços para Espinho, reabre na próxima quinta-feira, já com o novo modelo de funcionamento.

Embora este tipo de gestão traga maiores vantagens para o funcionamento da unidade já que possibilita a contratação de mais funcionários (administrativos e enfermeiros) e uma decorrente melhoria dos serviços, os utentes poucas diferenças sentirão, pois, na prática e com autorização da sede, a unidade de saúde de Anta já funcionava nos moldes agora formalizados desde 2003, por carilice dos médicos e restantes funcionários da casa.

Esta foi aliás uma das razões que facilitou a candidatura de Anta logo nesta primeira fase.

Sandra Soares



Habitações sociais em Guetim

Casa nova no sapatinho



Duas dezenas de famílias da freguesia de Guetim receberam uma casa nova no sapatinho já que as 22 habitações sociais construídas na zona de Bouços, em Guetim, no âmbito do Programa de Erradicação das Barracas (PER), foram entregues às famílias inscritas naquele programa na passada quarta-feira. Esta época ganhou assim um colorido especial e até o Pai Natal (como se documenta na primeira página) quis conhecer as casas novas.

Sandra Soares

A cerimónia de assinatura dos contratos e entrega das chaves decorreu no edifício sede da Junta de Freguesia de Guetim, na presença do vice-presidente da Câmara Municipal de Espinho, Rolando de Sousa, André Duarte (ADCE),

da Assistente Social Anabela Lourenço, e do Presidente da Junta de Freguesia de Guetim, Alfredo Rocha.

Vendo este processo finalmente concluído, o presidente da Junta guetinense mostra-se muito satisfeito com a forma como tudo decorreu, já que, "embora na nossa opinião as casas devessem ter sido entregues mais cedo, a Câmara mostrou-se dialogante e todo o trabalho foi feito em consonância com a Junta, a Câmara e a ADCE".

Alfredo Rocha considera assim que "se procurou encontrar as melhores soluções, indo estas ao encontro da vontade da Junta de freguesia e da população de Guetim, pelo que tudo decorreu maravilhosamente".

As casas foram entregues a 22 famílias na sua maioria de Guetim, sendo a excepção duas famílias que residiam na fronteira com Anta, cuja situação social e condições de habitabilidade eram extremamente degradadas sendo urgente o seu realojamento.

Quando às restantes 20 famílias, são de Guetim e estavam inscritas no PER tendo sido dada prioridade ao realojamento dos moradores das casas que se situam exactamente nas traseiras do novo prédio de habitação social, cuja demolição irá permitir o alargamento da via.

Apesar da prenda de Natal antecipada que 20 famílias guetineses receberam, a freguesia tinha 50 inscrições no âmbito do PER pelo que continuam a existir situações preocupantes por resolver.

Alfredo Rocha espera assim que a Câmara Municipal de Espinho continue a apostar numa política de habitação social no sentido de dar resolução a estes casos.

Há ainda possibilidade de atender a situações urgentes quando as habitações sociais em construção em Anta forem entregues. Alfredo Rocha reconhece, no entanto, que também a freguesia de Anta e Espinho têm muitas situações graves por resolver e grande número de famílias inscritas no Programa de Erradicação das Barracas.

Semanário Registo na Direcção-Geral de Comunicação Social sob o n.º 100594

DEFESA DE ESPINHO

Fundado em 27/Março/1932

PROPRIEDADE - EMPES - Empresa de Publicidade de Espinho, Lda. Matriculada na Conservatória do Registo Comercial de Espinho sob o n.º 59, folhas 30 do livro C-1. Capital Social: 5.200,00 Euros Contribuinte: 500 095 540

Administração

Fernando Cunha (gerente)
Joaquim Vasconcelos (gerente)

Detentores com mais de 10% do capital

Solverde - Soc. de Investimentos Turísticos da Costa Verde, Lda.

Direcção

Lúcio Alberto
Email - lucio.alberto@mail.telepac.pt

Redacção

Manuel Proença e Sandra Soares

Colaboradores

Elisabete Moreira, Rui Pereira e Vítor Lancha

Colunistas

Adérito Santos; Adolfo Leitão Carvalho; António Duarte Estêvão; António Regedor; José Sarmento; Manuel Sancebas; Maria Fernanda Barroca; Mário Frota; Marta Feijó; Napoleão Guerra; Serafim Marques e Sérgio Carvalho.

Departamento de Produção

António Guerra

Publicidade

Joaquim Natário

Secretaria de Administração e Redacção

Cristina Fonseca e Fernanda Oliveira

Serviços Administrativos e Publicidade

Av.ª 8, 456 - 1.º andar - Sala R
Ap. 39 - 4501-853 ESPINHO Codex
Telef. 22 734 15 25 • Fax 22 731 99 11
Email-empes@sapo.pt

Departamento de Redacção

Av.ª 8, 456 - 1.º andar - Sala H
Ap. 39 - 4501-853 ESPINHO Codex
Telef. 22 734 15 25 • Fax 22 731 99 11
Email-defesadeespinho@mail.telepac.pt

Impressão

NAVEPRINTER - Indústria Gráfica do Norte, SA - E.N. 14 (km 7,05)
Apartado 121 - 4471 MAIA Codex

Tiragem média

4.000 exemplares

Depósito Legal n.º 1604/83

Internet:

www.defesadeespinho.no.sapo.pt

Os textos (e ilustrações) de Opinião publicados nesta edição são da inteira responsabilidade dos seus autores, não vinculando, directa ou indirectamente, o cariz editorial e informativo deste jornal.

Pouca gente na feira da véspera de Natal

Fotos VÍTOR LANCHÁ

...Talvez no domingo seja melhor (para os feirantes)!

A realização da feira semanal no pretérito domingo não resultou em pleno para os feirantes, dado que a circunstância da véspera de Natal, aliada ao facto de muitos consumidores terem optado pelos centros comerciais dos concelhos periféricos e pelo próprio comércio tradicional espinhense, não motivou principalmente as mulheres mais ocupadas com os preparativos para a consoada.

Lúcio Alberto



Nem os apregoes do "mais barato... não há!", ou "proveitem que nem nos saldos há preços tão baixos", entusiasmarão quem passava (...para não se aplicar o termo passeava...) no domingo à tarde, na feira, onde presumivelmente a maioria dos transeuntes já se concentrava na contagem decrescente para o tradicional jantar natalício.

A afluência de interessados clientes num dos tradicionais centros comerciais descobertos do país apenas foi ligeiramente mais vincada no período matinal e nem uma reportagem televisiva para um noticiário de abertura da tarde logrou inverter a situação pouco abonada para os feirantes.

Todavia, alguns ainda registaram apreciáveis pecúlios, esperando que no domingo, véspera da passagem de ano, a antecipação da feira semanal resulte plenamente, atendendo ainda a um dado significativo – o fim do mês, apesar dos excessivos gastos...

E assegurada foi, de facto, a realização da próxima feira semanal no último domingo de 2006, face à limpeza (documentada na penúltima foto) efectuada por uma empresa privada por requisição da Associação dos Feirantes do Porto, em consonância com os feirantes que disponibilizaram as suas contribuições monetárias para o efeito.

Assim, o aval camarário prossegue.

Por seu turno, o lixo doméstico foi mais produtivo e desnecessariamente visível em pleno dia de Natal, como se constata na imagem inferior.



A ÀBOX DÁ-LHE AS BOAS-VINDAS AO NOVO ANO!

2007 SERÁ CHEIO DE FESTAS IRREVERENTES, DIFERENTES, ESPECTACULARES! MOMENTOS DE SEDUÇÃO EM NOITES SEM FIM, NA DISCOTECA QUE TRANSFORMA EM PERÍODOS DE MAGIA A MAIS SIMPLES DAS SAÍDAS.

PARA O ANO A FESTA SERÁ AINDA MAIS APAIXONANTE. PORQUE PARA NÓS, NA ÀBOX, CADA DIA É UM MOMENTO DE CRIAÇÃO, ESFORÇO E DEDICAÇÃO PARA O SERVIR MELHOR.

E NESTA PASSAGEM DE ANO, A ÀBOX COMEMORA PRECISAMENTE UM ANO, UM MÊS E UM DIA DE EXISTÊNCIA.

NÃO HÁ COINCIDÊNCIAS ESTÁ SERÁ UMA NOITE ÚNICA!

BILHETE DE PRÉ-VENDA

INDIVIDUAL 20 EUROS CASAL 35 EUROS EXTRA - ZONA VIP MESA PARA 4 PESSOAS + 50 EUROS (POR MESA)

RUA 20 / ZONA INDUSTRIAL DE ESPINHO / KARTODROMO / INFOLINE 227320815 / WWW.IKESPINHO.COM

àbox
discoteca

Carlos Gaio
fala
da Carta
Educativa
Municipal

“Olhar o processo educativo como um todo”



A exemplo de outros municípios, Espinho encontra-se a elaborar a sua Carta Educativa, documento de planeamento estratégico que aborda a intervenção que cabe à autarquia na área da educação, mas visa ir mais longe, olhando o processo educativo como um todo. Segundo o vereador do pelouro, Carlos Gaio, este é um processo que deve ter em conta as diferentes características do concelho e no qual todos os parceiros terão voz, sendo o Conselho Municipal de Educação um interlocutor privilegiado.

Sandra Soares

Foi na década de 80 que os municípios receberam competências no âmbito da educação, um processo não muito consensual pois os municípios ficaram com mais responsabilidades, sem terem a devida contrapartida financeira.

A responsabilidade dos municípios não passa apenas pela conservação dos edifícios, mas sente-se também ao nível da contratação do pessoal não docente do pré-escolar, do fornecimento de material e equipamentos das escolas.

Segundo o vereador da educação da autarquia espinhense “a educação é um encargo forte para os municípios que, só agora, começam a assumir esta área com



OPINIÃO
CONTOS ANÕES,
ACANHADAS REFLEXÕES...

Adolfo Leitão Carvalho

É amarela

A tinta que emoldura os números do mês e do ano das placas de matrícula dos automóveis. Em época natalícia, onde impera (ou deveria imperar) a solidariedade, a bondade, a amizade e outros ades... uma questão de extrema importância deve ser levantada: Por que razão é que a tinta amarela das chapas de matrícula desbota? Certamente não serei o único a pensar neste assunto! Acho que muitos, como eu, também sonham com a tinta amarela das matrículas que, na proa e na popa, identificam o nosso estimado veículo automóvel. Há, de facto, um enigma que surge quando se pensa nisto.

A finalidade da vida! De onde viemos ou qual o nosso futuro!

Qual quê?! Estas questões são meras línguas de gato comparadas com a descoloração da tinta amarela das placas de matrícula! E é tão importante que não fica pelo simples facto de a tinta amarela desaparecer com o tempo, não senhor! O enigma transcende este fenómeno... é que, se repararmos, quando o amarelo se esvanece, sem que nele tocássemos com um dedo sequer, a tinta a que a descoloração dá lugar é o branco, o que faz com que os números da data de nascimento da viatura se tornem mais nítidos, apesar de menos realçados. Todavia, na altura da inspecção, a folha, temporariamente encarnada, insiste em nos dizer que a identificação do veículo está irreconhecível. Mas... irreconhecível para quem? Será que quem examinou a viatura necessita de consultar, urgentemente, um oftalmologista? Não. Só depois é que sabemos que a culpa é somente da tinta amarela. E eu que até achava que ela ficava engraçadita naquela imensidão de branco, preto e, tenuemente, azul! E piora quando descobrimos, porque nos alertam, que a tinta amarela não é uma tinta amarela qualquer (!!!), é especial (?), e que a renovação da pintura deve ser feita por um profissional do meio. Que chatice...! E eu que pensava que ia dar em pintor com os meus marcadores da escola! Pelos vistos não está destinado ser mais um daqueles que se intitulam pintores por fazerem uns risquitos numa tela branca e depois defenderem-se dizendo que é uma pintura abstracta. Deixa lá! Fica para uma próxima (vida).

Em tempo de Natal, quadra cheia de luzes intermitentes, onde casas são ornamentadas com adornos calorosos, outra questão deve surgir: por que é que em vez de pintarem de amarelo aquele

bocadinho nas placas de matrícula, não o deixam em branco, já que, mais cedo ou mais tarde, esse será o seu fim? Não fosse eu ingénuo, como a outra que foi para um hotel a convite do outro que cospe fogo e admirou-se quando ficaram no mesmo quarto onde havia só uma cama (segundo dizem os outros fedorentos, é óbvio!!!), e poderia pensar que todo este enigma envolto da tinta amarela das placas de matrícula, consiste numa estratégia manhosa para nós, os usuários e usados, gastarmos mais euros a comprar outras placas de matrícula ou, então, pagar a alguém para torná-la a pintar (com a tal tinta “especial”!!!). Mas não... não deve ser isso! No entanto, se por acaso alguém teve essa infeliz, apesar de mediana, ideia, convém alertar, já que estamos em período de partilha, de verdade, de sorrisos na boca e rabanadas na mão, que um marcador amarelo é, relativamente, barato, e a sua tinta é tanto ou mais “especial” que a de origem, pois a sua duração assim o comprova.

Para terminar, visto que estarmos na estação natalícia, época verde, vermelha, amarela, onde sobressaem os abraços, as carícias, e bastante do resto que se passa durante todo o ano, convém ter esperança que este fenómeno que incomoda tanta gente, irá ser resolvido por alguém, pois, há que assumir, assim não dá para viver! Tenhamos esperança... mas, por falar em esperança, recordo-me do que Benjamin Franklin um dia escreveu “*Quem vive de esperanças morre em jejum*”, e nós, portugueses, parece que não sabemos viver de outra forma (ponto final)

A EB 2.3 Domingos Capela necessita de mais espaço para a formação profissional, situação que será referida na Carta Educativa apesar de não ser da responsabilidade da Câmara Municipal



outro dinamismo, daí que o processo de definição de políticas educativas seja lento, entendendo-se a preocupação do Ministério da Educação com esta questão”.

O Ministério da Educação está a dar prioridade a políticas educativas suportadas em instrumentos de planeamento, sendo um deles a Carta Educativa. Só com este instrumento, as autarquias terão a possibilidade de se candidatarem ao novo Quadro Comunitário de Apoio (QCA) para projectos ligados à educação.

Carlos Gaio explica que “no III QCA não havia financiamento na área da educação para os municípios, neste novo quadro existe essa possibilidade, mas os projectos terão de basear-se na Carta Educativa, para que não haja investimentos desproporcionais ou desgarrados. É esse o esforço de sensibilização que o Ministério da Educação está a procurar levar a cabo”.

A Carta Educativa é um instrumento de planeamento da intervenção no processo

educativo no concelho, principalmente da intervenção que cabe à autarquia, ainda que possa abordar outras questões. Já está prevista desde 2003, mas até ano passado ainda nenhum município tinha formalizado esse trabalho, começando agora a surgir os primeiros documentos para homologação.

Este processo passa pela aprovação da Câmara Municipal, da Assembleia Municipal e tem de ter um parecer do Conselho Municipal de Educação para ir então à Direcção Regional de Educação para homologação.

Conselho Municipal de Educação – interlocutor privilegiado

O Conselho Municipal de Educação, tal como está estabelecido por lei, integra representantes de várias instâncias, umas ligadas de forma directa ao processo educativo, outras de forma mais indirecta. Em Espinho arrancou este ano e tem por objectivo acom-

panhar o processo educativo no concelho, especialmente na vertente que respeita às competências do município.

Os municípios neste momento têm competências em termos dos edifícios do ensino básico e pré-escolar, no entanto, o Conselho Municipal de Educação pode dar opiniões sobre outras matérias, ligadas ao ensino básico, de segundo e terceiro ciclo, ou até ao secundário, já que é um órgão consultivo que se pode pronunciar sobre as múltiplas questões que têm a ver com a educação no concelho de Espinho.

Este Conselho embora não seja o responsável directo pela elaboração da Carta Educativa é, por opção do executivo espinhense, um interlocutor privilegiado na elaboração deste trabalho, que está a ser efectuado com recurso aos meios humanos da autarquia.

Carlos Gaio revela que “alguns municípios optaram por contratar equipas externas, nós optámos por utilizar os recursos da autarquia, formando uma equipa que inclui técnicos na área do planeamento, sociologia, arquitectu-

ra e engenharia que, com a minha coordenação como vereador responsável pela área, está a elaborar a Carta”.

No âmbito deste processo, já foram efectuadas algumas iniciativas de que é exemplo o fórum realizada em Setembro e que teve por objectivo abrir o tema às populações. Na primeira reunião deste ano lectivo do Conselho Municipal de Educação (ocorrem no início e fim de cada período lectivo) também foi dada a conhecer a fase em que se encontra o projecto.

Nesta reunião foi apresentada a caracterização do concelho, um trabalho exaustivo e o mais pesado deste projecto (pois não existem dados sistematizados sobre os temas abordados) que procurou dar a conhecer o estado da educação no concelho a diversos níveis: caracterização demográfica e estatísticas ao nível dos alunos, avaliação da infra-estruturas, o trabalho desenvolvido ao nível da formação profissional, questões relacionadas com o abandono



FM CAR'S
COMÉRCIO DE AUTOMÓVEIS

Rua 19 (ângulo com a 19 e 36) | ESPINHO | Tel./Fax: 22 732 6272

Festas Felizes

Modelos exibidos: VW 1.9 D Golf/2000, Nissan Terrano 2.7/1992, Audi A3 1.9 TDI/1998, Fiat Punto 1.2 / 2002, VW 1.9 TDI Beetle/1999, FIAT Seicento/2001, LANCIA 1.2 Y/96, Alfa Romeo 1.6 147/02, Opel Corsa 1.2/2003, Mini Coleção, Mercedes CLK cabrio/2004, Nissan 2.6 Patrol / 1997, Lancia 1.2 Y / 1996, FIAT 600/1972, VW Carocha, Peugeot 1.4 / 2001, Jeep Cherokee / 1998, Audi A6 2.5 TDI/2002, Volvo 860 R / 1996, Volvo V70 2.0 T / 1999

PETROLIDER
COMÉRCIO DE AUTOMÓVEIS E COMBUSTÍVEIS, LDA

REPSOL

Com nova Gerência

Deseja a todos os seus estimados clientes e fornecedores *Festas Felizes*

PETROLIDER - COMÉRCIO DE AUTOMÓVEIS E COMBUSTÍVEIS, LDA.
Av.º 24, n.º 316 - Apartado 399 - 4500 Espinho • Tel. 22 731 4484 • Fax 22 731 4485

Clínica Médico-Dentária Rosa Neves, Lda.

Rua 29, n.º 696 (entre as ruas 26 e 24)

Marcações pelos telef.: 22 734 01 16 e 91 496 13 67

CAFÉS

Casa Alves Ribeiro

seleccionamos e torramos na nossa fábrica as melhores qualidades aos melhores preços

Rua 19, 294 - ESPINHO

O Ensino secundário é da responsabilidade do Poder central mas a Carta Educativa estará atenta às necessidades da Secundária Gomes de Almeida na reconversão de alguns espaços



no escolar, que afecta fortemente algumas zonas do concelho...

A Carta Educativa está a ser elaborada tendo em conta três aspectos: a intervenção ao nível da rede de equipamentos escolares, a aposta na interacção com outras entidades no âmbito da Rede Social, no sentido de abordar situações específicas (abandono escolar, necessidades educativas especiais, formação profissional) e a tentativa de fazer com que os projectos educativos das escolas se interceptem com projectos culturais levados a cabo quer pela Câmara, quer por diferentes associações do concelho.

O responsável pela educação e pela cultura da edilidade espinhense lembra que "temos em Espinho uma riqueza muito grande ao nível das nossas instituições", e dá os exemplos da Cerciespinho, da Escola Profissional de Música e de outras entidades como o Centro Social de Paramos, o Centro Social de Silvalde, a Santa Casa da Misericórdia...

Carlos Gaio explica que "está a ser efectuado o diagnóstico do concelho, identificando quais os problemas e potencialidades, para que se possa pensar em soluções em termos de reordenamento da rede escolar, mas também no sentido de construir projectos de intervenção, dando à educação um papel fundamental no desenvolvimento cultural e social do concelho".

E acrescenta: "Este trabalho envolve tudo que se relaciona com o desenvolvimento de políticas educativas, o que é que o município pode fazer e o que pode recomendar a outras entidades, nomeadamente, ao Ministério da Educação, para que façam intervenções nas áreas que não são da sua competência".

**Parque escolar
desequilibrado
a necessitar
de intervenção**

Neste momento frequentam o ensino público (pré-escolar e primeiro ciclo) cerca

de 1800 alunos, mas grande parte do pré-escolar é assegurado por instituições particulares, nomeadamente, ligadas à acção social, que cobrem uma parte considerável da população.

Segundo os dados oficiais a população de Espinho está a envelhecer e nos últimos seis anos Espinho perdeu alunos ao nível do primeiro e segundo ciclo. Ainda assim, cerca de 25 a 30 por cento dos alunos, mesmo no ensino público, não moram em Espinho.

No primeiro ciclo a taxa de escolarização de Espinho ronda os 142 por cento, ou seja o número de alunos na escola é muito superior ao número de crianças que aqui reside, situação que se repete no secundário ou mesmo no segundo e terceiro ciclo.

Porém, em termos de estatísticas, nomeadamente, ao nível das Finanças Locais, as autarquias recebem verbas de acordo com o número de habitantes. Espinho, tal como o Porto são cidades com características de grande actividade e que pelas funções que têm servem uma população muito

maior do que a residente.

Carlos Gaio sublinha que estes são aspectos a ter em conta na Carta Educativa.

O vereador sublinha que "a Câmara de Espinho tem feito, de há alguns anos a esta parte, um esforço grande na vertente material (do investimento), mas também na vertente imaterial, isto é, no apoio ao funcionamento das escolas".

E dá o exemplo do serviço de refeições que começou a ser apoiado em parte a partir de Outubro de 2005, mas que Espinho já fornecia a grande parte das escolas. Lembra também que algumas das actividades de enriquecimento curricular de que agora se fala como a música e a educação física, já funcionam em Espinho desde a década de 80.

Apesar do esforço, Carlos Gaio reconhece que "o parque escolar é desequilibrado, há escolas dos anos 40/50 e temos depois escolas dos anos 80, havendo algumas com menores condições".



Cabana

Rocha Silva & Santos, Lda.

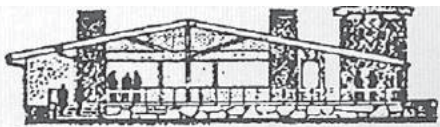

SNACK-BAR • RESTAURANTE • MARISQUEIRA

Rotunda da Praia da Seca, Av.8 - 4500 Espinho
Tel. 227 341 966 - Fax 227 341 322

VENDE-SE

LOJA com 60 m², localizada na principal zona comercial de S. Paio de Oleiros, e em bom estado de conservação.

Oportunidade única

Contactos:

227 325 246 * 914 110 511 * 917 223 171



A grande pressão da procura ao nível do ensino básico e pré-escolar é na freguesia de Espinho e aí o município terá de repensar a sua intervenção já que as escolas apresentam sérios problemas de adequação em muitos casos irremediáveis



No sentido de resolver alguns problemas, também está em elaboração um Plano de Prevenção e Segurança nas Escolas (que servirá para a Carta Educativa). O responsável refere que "depois de feito o diagnóstico, vai passar-se agora à fase de colocação de sinalética, de formação dos professores e de realização de algumas obras, nomeadamente ao nível das questões eléctricas, para que as escolas tenham condições de segurança".

Este será efectuado, não obstante a Carta Educativa "poder prever, e vai com certeza prever, que algumas escolas sofram remodelações profundas ou possam vir a desaparecer, dando lugar a outro tipo de escolas", revela.

Segundo o responsável, "os edifícios tradicionais e mesmo os edifícios mais recentes já não dão resposta a todas as solicitações de uma escola vivida de acordo com as actuais exigências. É evidente que há edifícios que se podem e devem manter,

há outros que têm de ser substituídos e há um conceito que esta a ser divulgado e que nós também queremos agarrar, o chamado Centro Escolar, um pólo que reúne no mesmo local um grande número de alunos".

Carta deve "atender às características de cada freguesia"

Esse tipo de aposta faz sentido num concelho das dimensões de Espinho, embora Carlos Gaio alerte para o facto de, apesar de pequeno, o concelho comportar uma grande diversidade, pelo que uma solução para Paramos não poderá ser idêntica à de Silvalde, já que são freguesias com realidades muito diferentes.

"Temos de atender às características de cada freguesia, como é que a população se distribui, características sociais, as condições das escolas, a sua localização, acessibilidade e é nisso que se está a trabalhar.

Sabemos que a grande pressão da procura é na freguesia de Espinho e aí teremos de intervir de outra maneira, mas as restantes freguesias também terão de ser alvo da devida atenção", sublinha.

E concretiza: "Em Paramos, as quatro pequenas escolas existentes não respondem às necessidades da população e esta freguesia só tem um jardim de infância público, numa das escolas, pelo que esta é uma das freguesias que terá de ser repensada, obrigando a um investimento grande nesta matéria".

Quanto a Silvalde: "Tem quatro escolas mas estas são de maior dimensão e estão em melhores condições do que as de Paramos. Também existe uma distribuição diferente da população com duas realidades distintas, a poente e a nascente".

Guetim "também é uma freguesia muito específica cujas necessidades têm de ser atendidas. Não se pode pegar nas crianças desta freguesia e trazê-las para o centro da cidade".

Ainda que não sejam responsabilidade

do município, sendo um documento de planeamento estratégico que deve olhar para o processo educativo como um todo, a Carta Educativa também deverá referir o problema das escolas do segundo e terceiro ciclo que estão agora mais viradas para a formação profissional, o que implica outras necessidades de espaço.

Carlos Gaio refere que "a Domingos Capela tem necessidades grandes a esse nível e a Gomes de Almeida é uma escola dos anos 60 e uma das que precisa de mais intervenção em termos de reformulação dos espaços que estão subaproveitadas".

Assim, "o concelho é pequeno mas tem pessoas e as pessoas têm de ser tratadas com toda a atenção que merecem. Este é um trabalho que baseado na caracterização efectuada está agora a ser elaborado, procurando-se soluções que serão concertadas com todos os parceiros".

Em tempo oportuno, o assunto irá à Câmara e à Assembleia Municipal para aprovação. Antes disso o Conselho de Educação será ouvido mais do que uma vez.

ATENÇÃO JUVENTUDE: RUA 19 – Jto. ao IC24 a 5 min. de Espinho (Frente ao Centro Luso Venezolano)

Só com r/chão e 2 andares e com elevador. Envolvido por espaços verdes, os apartamentos têm áreas amplas, garagem para dois carros, pisos em madeira, móveis cozinha e banho, c/ oferta de electrodomésticos, portas segurança, vídeo porteiro, etc...



APROVEITE OS PREÇOS FANTÁSTICOS

T2 – 82.300 €
(c/ lugar garagem)

T3 – 104.747,00 €
(c/ lugar garagem - p/ 2 carros)

*Grandes áreas
Financiamento garantido*
Telefone e teremos o prazer da
Sua visita no local

964 177 996 – 808 202 761

Alegando ilegalidade no processo de elaboração do Plano e Orçamento para 2007

O CDS-PP, por sua vez, alegou irregularidades no que respeita à "falta de apresentação de um documento" com a decisão do Executivo e respectiva votação dos documentos em questão. Questão que a mesa da Assembleia acabou por remediar, com a presidente, Graça Guedes, a ler, na íntegra, a acta da reunião de Câmara que aprovou aqueles documentos. Mesmo assim, o CDS-PP, por intermédio da sua vogal Ângela Couto, entendeu que não deveria permanecer na sala.

Esta polémica foi levantada pelo PSD, com o vogal Vicente Pinto a fazer um "ponto de ordem" e a advertir que se se procedesse à discussão e votação do Plano e Orçamento o seu partido iria "impugnar o acto".

Segundo Vicente Pinto, "a oposição tem um papel importante na democracia portuguesa e não foi ouvida antes deste documento ser definitivo. A Câmara votou este documento. Temos, por isso, a legitimidade de exigir que a Câmara ouça a oposição".

Por isso, aquele membro da bancada social-democrata disse que "uma das formas de luta é apontar para a anulabilidade da votação que vier a ser feita sobre o Orçamento. Tenho comigo uma decisão do Conselho Jurídico da Direcção-Geral da Administração Autárquica que aponta para essa ilegalidade".

Segundo Vicente Pinto desse parecer consta o seguinte:

"O não envio prévio do Orçamento da Câmara Municipal e do Plano de Actividades aos partidos políticos da oposição representados no órgão deliberativo e que não gozam de nenhum pelouro no órgão executivo gera a anulabilidade dos mesmos que de acordo com o artigo 5.º da Lei 24/98 de 26 de Maio, conjugado com a alínea D do número um do artigo 68 da Lei 169/99 de 18 de Setembro e o artigo 135 do Código de Procedimento Administrativo, aquela actuação do presidente da Câmara constitui quebra de um poder que está legalmente vinculado em matéria de legalidade".

Esta intervenção do vogal social-democrata levou a que o vogal do Partido Socialista, José Luís Peralta viesse dizer que "tem-se assistido a um verdadeiro 'show-off'. O documento só será definitivo depois de aprovado por esta Assembleia. No meu entender houve consulta prévia e só não haveria se fosse a partir de hoje! Não há razão para se alterar a praxis de alguns anos a esta parte".

O vogal do PSD, João Passos, contrapôs: "A prática desta casa é de, constantemente violar a Lei. Também ninguém se tenha dado ao trabalho se havia ou não sanções para a violação do direito de oposição. Havendo, nós entendemos que deve prevalecer a legalidade. Os partidos devem ser ouvidos antes da elaboração definitiva do documento e isso nunca aconteceu. Foi elaborado o documento e foi levado a reunião de Câmara e nem os vereadores da oposição tiveram acesso ao documento! Logo a

PSD e CDS-PP abandonam sala da Assembleia Municipal

A última Assembleia Municipal ficou marcada pelo protesto dos vogais do Partido Social Democrata (PSD) e do CDS-PP, acabando por se retirar no momento em que preparava a discussão e votação dos documentos previsionais para o ano de 2007. Os vogais social-democratas, por um lado, alegaram que não havia sido cumprido um dos trâmites legais – que o executivo, ao elaborar o Orçamento, não havia ouvido a oposição, nomeadamente o PSD, não cumprindo, portanto, "a Lei 24/98 de 26 de Maio", no que respeita ao "Direito de Oposição".

Manuel Proença

partir daqui há uma irregularidade. Aqui na assembleia não se vai fazer nem mais nem menos do que uma ratificação do documento. O Conselho Jurídico da Administração geral Autárquica deve saber aquilo que faz!"

O vogal da CDU, Fausto Neves acrescentou: "Quem ao longo dos anos levantou essa questão do direito de oposição foi a CDU. O espírito da Lei é o de ouvir os partidos da oposição na feitura do Orçamento. Num ano financeiramente complicado, mais razões haveria para a Câmara ouvir a oposição", mas não se opôs à discussão e votação dos documentos.

Por sua vez, o Bloco de Esquerda, por António Regedor considerou que "essa questão tinha sido ultrapassada". E explicou:

"A minha vinda aqui à Câmara e numa conversa com o senhor vice-presidente, teria resolvido a questão. De alguma forma nós fomos ouvidos ao abrigo do Estatuto da Oposição. No entanto, implica a melhor condução por parte da autarquia em situações futuras. Estes acontecimentos ajudam a aperfeiçoar o mecanismo democrático. Deveríamos ter sido ouvidos no processo de elaboração do Orçamento. Fomos ouvidos mais tarde e aceitamos. Por isso, o Bloco de Esquerda está já comprometido na superação desse atraso. O meu camarada Vítor Solteiro participou na reunião da Comissão permanente

que se debruçou sobre esta questão. As próximas situações já poderão ser gravosas porque já estão alertados".

Coube ao vice-presidente da Câmara Municipal de Espinho, Rolando de Sousa a explicação para o sucedido. O número dois da Câmara começou por "pedir desculpa por não ser proporcionada a reunião com um prazo mais dilatado do que aquele que realmente foi".

Porém, Rolando de Sousa argumentou que "o que diz a lei é que os partidos têm o direito de ser ouvidos sobre as propostas do respectivo Orçamento e Plano de Actividades. Aquilo que está na vossa mão é uma proposta. A Lei não diz que têm de ser ouvidos antes da elaboração dos documentos".

A justificação de Rolando de Sousa:

"Não apresentei mais cedo os documentos porque o Orçamento de Estado foi promulgado com atraso e porque foi difícil de programar pelas razões que todos conhecem".

Apesar da reacção do PSD e das razões apontadas por Ângela Couto (CDS-PP) em relação à ausência do "documento deliberativo da Câmara", os vogais do Partido Socialista, da CDU e do Bloco de Esquerda quiseram votar os documentos. A CDU reconheceu que não havia sido ouvida, também como oposição, aliás, facto de que se vem queixando há muito tempo.

Porém, Fausto Neves (CDU) entendeu por bem não inviabilizar a discussão e a votação, admitindo que pudesse vir reclamar mais tarde junto das entidades competentes.

Foi então que, antes de se iniciar a discussão dos documentos previsionais os vogais do PSD e do CDS-PP se ausentaram da sala "por não pactuarmos com uma ilegalidade".

Na discussão e antes de serem votados por maioria, com quatro votos contra (dois da CDU, um do Bloco de Esquerda e um da Junta de Freguesia de Espinho), Rolando de Sousa respondeu a todas as questões formuladas pelos vogais, especialmente por parte dos membros da CDU e do Bloco de Esquerda.

O representante legal da Junta de Freguesia de Espinho, António Manuel Oliveira justificou da seguinte forma o seu voto:

"Da mesma forma que em 2005 votamos contra o orçamento da Câmara Municipal por termos defendido que as juntas de freguesia deveriam ser dotadas de uma maior delegação de competências e respectivas contrapartidas financeiras em diversas áreas e uma vez que o Orçamento para o ano de 2007 volta a não reflectir essa pretensão, daí nosso voto desfavorável".

Entretanto, e antes de toda a polémica dos documentos previsionais, a Assembleia Municipal aprovou autorizar a Câmara Municipal a contrair um empréstimo de curto prazo, por maioria, com nove abstenções.

O vice-presidente da Câmara, Rolando de Sousa disse, a propósito, que este empréstimo se destinava a "acudir a dificuldades de tesouraria" pontuais. Referiu, também, que "o empréstimo contraído no ano passado foi liquidado em Setembro".

Segundo Rolando de Sousa "as grandes receitas da Câmara são provenientes de grandes impostos" e que, por isso, entram nos cofres camarários apenas em determinadas alturas do ano.

O vice-presidente da Câmara esclareceu, também, que a Edilidade "sempre teve e tem capacidade de endividamento bastante grande" mas que este empréstimo a contrair "não tem nada a ver com as limitações que a nova Lei irá impor. É um empréstimo que fica disponível durante o ano e que a Câmara utiliza quando necessita".

O vogal social-democrata, João Passos, na sua intervenção quis saber se parte da verba a contrair como empréstimo se estaria destinada a "pagar à Associação de Desenvolvimento do Concelho de Espinho, para que esta possa pagar a dívida que tem com os seus funcionários".

O vice-presidente, Rolando de Sousa esclareceu que seria para "pagar essa e outras" e acrescentou:

"Tanto quanto sei essa dívida da ADCE aos funcionários já está a ser liquidada".

A próxima sessão da Assembleia Municipal de Espinho realiza-se hoje, às 21.30 horas.

PALAVRAS À SOLTA

Volume de negócios atingiu os 53,2 milhões de euros; valor represneto cerca de um terço do PIB português
Bolsa de Lisboa regista aumento de 60% em 2006
Jornal de Notícias

Só em 2006, juros extras pagos por famílias, empresas e Estado davam para construir duas Expo; a principal taxa do euro sobe para 3,5% (um aumento de 1,25 pontos face ao início do ano)
Subida de juros custa 4 mil milhões ao país
Correio da Manhã

Ano bancário tem apenas 360 dias quando se trata de remunerar os depósitos; para cobrar juros tem 365
Banca paga menos cinco dias de juros/ano
Correio da Manhã

Os elementos das comissões que vão avaliar as casas receberão senhas de presença; cada reunião, de muitas que terá de haver, poderá custar 700 euros

Lei das rendas agrava custos das autarquias
Diário de Notícias

Espanha tem um funcionário por cada 34,9 habitantes; contando com a administração local e regional o nosso país tem um trabalhador público por cada 13,5 pessoas
Portugal campeão da Função Pública – há um funcionário do estado por cada 17 habitantes
Correio da Manhã

Os encargos do passivo com o município lisboeta, que ultrapassa já os mil milhões de euros, mais do que duplicam no rolamento de 2007, registando um aumento de 148% em

relação ao ano anterior
Câmara de Lisboa vai pagar 95,5 mil euros por dia em juros
Diário de Notícias

60 mil doentes fazem Portugal gastar mais de 500 milhões de euros anualmente; ainda morrem por dia no país três mil pessoas vítimas desta doença
Cada doente com sida custa 8400 euros/ano
Correio da Manhã

Em cinco anos, entre 2000 e 2005, o número de interrupções voluntárias da gravidez cresceu para o dobro nos estabelecimentos públicos de saúde; a motivação principal foi as malformações
Hospitais públicos duplicam abortos legais
Diário de Notícias

19 hospitais e cinco clínicas privadas, como organismos católicos, vão recusar a

interrupção da gravidez mesmo se o "sim" vencer no referendo
Hospitais Misericórdia sem aborto
Correio da Manhã

21 bombeiros de Bragança e Vila Real recebem curso
INEM forma parceiros em terras sem maternidades
Jornal de Notícias

População
Portugal tem déficit de 47 mil bebés
Correio da Manhã

Terminologia linguística para os Ensinos Básico e Secundário
Nova gramática fica em teste até ao final do ano lectivo
Diário de Notícias

Na Régua, em Santa Marta de Penaguião e Mesão Frio para denunciar "situações

de injustiça e miséria" que perduram na região
Padres usam homilia para sair em defesa dos viticultores do Douro
Jornal de Notícias

Nova lei obriga concessionária a serviços mínimos e impõe multas
Obras dão descontos nas auto-estradas
Correio da Manhã

Norte reconquista vocação exportadora para Galiza
Galegos querem mudar para a hora portuguesa
Jornal de Notícias

População de Oliveira do Bairro está farta de tantos toques
Acordar às 7 da manhã com 60 badaladas do sino da igreja
Jornal de Notícias

Rei do azar é algarvio

Já teve vinte acidentes sem culpa
Correio da Manhã

Em Bragança
Roubou carro com avó e neto de 6 anos
Correio da Manhã

Entrou e saiu a pé tranquilamente com o apuro do dia de bomba próxima de Guimarães
Pai Natal assalta gasolinheira
Jornal de Notícias

Entrou no apartamento de um primeiro andar depois de o escalar
Jovem adormeceu na casa que assaltava
A Voz de Chaves

Em Lisboa
Falsos da Polícia Judiciária tentam levar computador
Correio da Manhã



Bandeiras nacionais rasgadas na Rua 19



Depois da euforia...

Depois da euforia do Euro 2004 e do Mundial 2006, depois dos resultados da selecção nacional de futebol que fizeram sonhar todos os portugueses e os levaram a pendurar milhares de bandeiras nas janelas, varandas, carros e

postes de electricidade um pouco por todos os paíes, veio o esquecimento.

Algumas bandeiras ficaram esquecidas nos locais onde outrora foram orgulhosamente colocadas, estando agora descoloridas e esfarrapadas, maltratadas...

Exemplos disso são as bandeiras colocadas nos postes de electricidade da Rua 19 (acima da Avenida 32) que continuam lá, mas agora rasgadas, dando uma imagem de algum desmazelo e pouca preocupação com este símbolo nacional, como repararam recentemente alguns turistas espanhóis.

Sandra Soares

Quando se preparava na Rua 29 para mudar o seu rumo para a Rua 16, um veículo de transporte de carne ficou bloqueado (cerca de hora e meia) com um galho de uma árvore de grande porte a danificar o tejadilho



Flashes
Foto VÍTOR LANCHA

Dois feridos ligeiros

Uma dúzia de acidentes

A Polícia de Segurança Pública de Espinho deteve um carpinteiro de 41 anos, por condução

de um veículo automóvel sem estar habilitado legalmente para o fazer. Entretanto, durante a semana passada, a Esquadra de Trânsito da Polícia de Segurança Pública de Espinho registou doze acidentes de viação, dos quais resultaram dois feridos ligeiros e levantou 114 autos de contra-ordenação por diversas infracções cometidas pelos automobilistas ao Código da Estrada.

Manuel Proença

Armamento entregue à Polícia ao abrigo da nova lei

Espingardas, pistolas e munições

Foram entregues na Secção de Espinho diversas armas e munições, ao abrigo da nova legislação que entrou em vigor a 23 de Agosto. Assim, foi entregue à Polícia de Segurança Pública o seguinte armamento:

Espingardas de caça – sete espingardas calibre 12 e 6 livretes; uma espingarda Mouser calibre desconhecido; duas carabinas (9 milímetros e calibre 22, respectivamente) e um livrete.

Pistolas – cinco pistolas calibre 6,35 milímetros; uma pistola Valtr 8 milímetros com carregador; uma pistola calibre 7,65 milímetros; três pistolas calibre 9 milímetros.

Revólveres – um revólver de calibre 6,35 milímetros; três revólveres de calibre desco-



nhecido.

Pressões de ar – duas armas pressão de ar, pistolas alarme adaptadas – duas pistolas de alarme adaptadas a 6,35 milímetros.

Munições – 117 munições calibre 6,35 milímetros; 248 munições calibre 9 milímetros; sete munições 8 milímetros; cinco munições calibre desconhecido, um cartucho calibre 12.

Foram entregues, ainda, oito carregadores, três coldres, uma autorização de detenção no domicílio nº 18946, um escovilhão e uma caixa para acondicionar armas.

Manuel Proença

DR. ILÍDIO SANTOS

MÉDICO DENTISTA

Consultórios:

Rua 16 (Esquina Rua 19), n.º 545-1.º Dt.º - Espinho - Telef. 22 734 29 31

R. Manuel Alves de Sá, 15 G - 4400-494 V.N. Gaia - Telef. 22 711 86 61 / 22 711 86 42

Implantes
Ortodontia Fixa
Prótese Fixa

Acordos com:

SAMS/QUADROS

ACASA * CGD * ADSE * PSP * SIM

ALLIANZ * AXA * ZURICH

PRECISA-SE

EMPREGADA DOMÉSTICA

Família conceituada em Espinho, pretende:

- Pessoa honesta, com especiais aptidões para culinária, limpeza e gosto pelos trabalhos domésticos.
- De preferência com alguma cultura e correcta forma de estar.

Resposta para: Tlm. 91 758 64 45



Galeria de Sabores

Pão Quente * Pastelaria
Bombonaria
Sobremesas exóticas
Bolo-Rei
e muitas novidades para
a sua mesa de Natal

Rua 31, n.º 471 - Espinho • Tel. 227328113 (antigo TELE-ROCHA)



GESTOTAL
ADMINISTRAÇÃO DE CONDOMÍNIOS
E SERVIÇOS GERAIS

ADMINISTRAÇÃO
De Albertina Duarte
917115763

SERVIÇOS
De Filipe Duarte
917311740

Rua 43, n.º 474 - Sala K - 4500-801 ESPINHO • Tel/Fax: 227324522

PARA UMA BOA ADMINISTRAÇÃO NÓS SOMOS A SOLUÇÃO

VENDE-SE - Anta

MORADIA NOVA, T4, escritório, lavandaria,
garagem para 4 carros, churrasqueira e jardim.

Arquitectura moderna.

Bons acessos – Bom ambiente

Tlm. 968 077 932

Associação
Cultural
e Recreativa
de Música

Dó-Ré-Mi no Natal de Guetim

Na sexta-feira, a Associação Cultural e Recreativa de Música Dó-Ré-Mi de Guetim realizou uma festa de Natal.

O grupo coral (na foto) da aludida associação guetinense encerrou a programação musical de um convívio fraternal e bastante animado.



Repondo o habitual horário das sessões de cinema (diariamente às 17 e 22 horas), a Sala Tempus apresenta, a partir de hoje e até à próxima quarta-feira, "A Rainha" de Stephen Frears, com uma premiada Helen Mirren no papel principal. Dia 31 de Dezembro só se realiza sessão às 15:30.

A acção de "A Rainha" desenrola-se na semana seguinte à morte da princesa Diana, no Verão de 1997. O realizador centra a sua atenção em dois dos actores deste episódio, a rainha britânica Elizabeth II (Helen Mirren) e o primeiro-ministro Tony Blair (Michael Sheen) que, à data dos acontecimentos, tinha acabado de ser eleito pelo Partido Trabalhista.

Mas o que está em causa é não só a relação entre eles, como também a relação com o povo, perante um acontecimento privado com claras dimensões políticas, e onde os media desempenham um importante papel (daí o uso das imagens de arquivo).

Diana estava privada do estatuto real devido ao divórcio do Príncipe Carlos (Alex

No Multimeios "A Rainha"

Jennings), por isso o protocolo ditava um funeral privado. Sem compreender a dimensão emocional que a morte de Diana tem sobre o povo inglês, a rainha decide então refugiar-se em Balmoral para proteger a privacidade dos netos, sem haver qualquer comunicado da casa real expressando o lamento pelo sucedido. Perante a pressão dos média e da população, Blair decide ajudar a rainha a salvar-se dela mesma.

A popularidade da rainha desce aos seus valores mínimos, enquanto a de Blair dispara, muito devido ao discurso proferido no qual se refere a Diana como a "princesa do povo". Este contraste entre um político modernista e uma rainha tradicionalista, cujo mútuo cepticismo passa a um mútuo respeito, é reforçado pelo

contraponto entre os dois lares. Este é um filme de conflitos e equilíbrios, entre a vida privada e a vida pública, entre um ícone e o ser humano que está por trás dele e que é forçado a mostrar a sua máscara pública em todos os momentos.

A película foi nomeada para quatro Globos de Ouro: Melhor Filme; Melhor Realizador (Stephen Frears); Melhor Actriz Principal (Helen Mirren); Melhor Argumento (Peter Morgan).

Entretanto, mantém-se patente na galeria até à próxima terça-feira "Buscando a Fórmula", a mais recente exposição de pintura de Maria Eugénia Sardoeira Pinto.

No Planetário está em exibição a nova sessão "O Mistério da Bola de Fogo", que se dirige a crianças com mais de quatro anos e está em exibição de terça a domingo pelas 15 horas. Mas também se mantêm as restantes habituais sessões: O Céu do Mês/sessão apresentada ao vivo (todos os sábados pelas 16 horas); Hubble, 15 anos de descobertas (domingos e feriados pelas 16 horas); Acampar com as Estrelas (sábados, domingos e feriados pelas 17 horas).

Sandra Soares

"Cruzeiro do Sul" Exposição de fotos

Será inaugurada no próximo dia 6, pelas 16 horas, na Galeria do Centro Multimeios, a exposição "Cruzeiro do Sul".

A mostra é produzida pelo Centro Português de Fotografia e organizada pela Câmara Municipal de Espinho e estará patente até 28 de Janeiro, com 29 fotografias de António Leitão Marques (sobre Moçambique), Mariano Piçarra (sobre a Guiné), Inês Gonçalves (sobre Cabo Verde), José Carlos Nascimento (sobre Bombaim) e José A. Chambel (sobre S. Tomé e Príncipe).



OPINIÃO DISCURSO DIRECTO

José Augusto Curral

Do Natal até aos Reis

*Do Natal até aos Reis, como tempo santo,
Há, com Fé, muita esperança e caridade,
Na alegria da festa, em cada cidade,
Mesmo num lugarejo, que sentimos tanto,*

*Como sentimos também o húmido pranto
Dos que sofrem, até na sua mocidade,
A tristeza que mata sem ter piedade,
Porque sempre lhes falta o sagrado manto*

*De Santa Maria, Mãe de Jesus Menino,
Nascido na gruta escusa, lá em Belém,
Em cujos céus, os anjos cantaram Seu hino*

*E onde as estrelas brilharam, cintilantes,
Sobre os pastores e os Magos,
que tão bem Adorá-Lo souberam, de Fé radiantes.*

Trata-se de mais uma visão de Natal e Ano Novo que o mundo moderno vive "à grande e à francesa", sem se lembrar sempre da miséria alheia e da forma como os humanos poderiam, querendo, livrar-se dela. Faz do Presépio um símbolo pagão ou profano e esquece o religioso, idealizado e concretizado por S. Francisco de Assis.

Talvez o meu poema exagere na alusão à tristeza que mata, mas espero que o pessimismo que revela, justificado pela existência de milhões de pobres na Terra, só de bens materiais, sem esquecermos os cerca de 2 000 000 que vivem em Portugal, e de tantos outros que são obrigados a sofrer maus tratos, dentre os quais se contam, pelo menos, 860 milhões de crianças, seja superado pela luz das estrelas e a alegria do cântico dos anjos celestes.

Ao jornal **Defesa de Espinho**, a todos os seus colaboradores e aos meus eventuais leitores desejo, muito cordialmente, um Santo Natal e um ano de 2007 muito próspero e com muitas alegrias.

vende-se - espinho

t3 dúplex
av.ª 32, usado 4 anos, nascente poente,
excelentes áreas, cozinha com electrodomésticos,
2 salas, 3 suites, cx. dupla, aquec. central, 2 terraços,
garagem fechada 2 carros e arrumos no vão do telhado.

PRÍME cgr

Espinho | Avenida 32, 788

227 340 017 | 966 344 583

vende-se - junto a espinho

moradias t4
prontas a habitar com aspiração central, electrodomésticos,
tectos falsos com focos, recuperador de calor, arrumos,
lavandaria, garagem fechada 2 carros, terraço e jardim.

aceitamos permutas

PRÍME cgr

Espinho | Avenida 32, 788

227 340 017 | 966 116 732

arrenda-se - espinho

t2 dúplex - frente ao mar
novo, cozinha equipada, condomínio fechado com porteiro,
lugar de garagem para 1 carro.
possibilidade de arrendar com ou sem mobília.

PRÍME cgr

Espinho | Avenida 32, 788

227 340 017 | 966 344 404

"Um Natal diferente!"



Centro Social de Paramos proporciona momentos felizes aos que mais precisam



Para cerca de 34 utentes das valências "Novo Rumo" e Comunidade de Inserção, do Centro Social de Paramos, 20 de Dezembro foi sem sombra de dúvida, um dia vivido de forma diferente. A expectativa que girava em torno da chegada da noite era grande! Afinal, para muitos deles, este seria o ano em que iriam ter a oportunidade de reviver o festejo do Natal, mediante a participação numa ceia.

Foram vários os que deram o sim como resposta, perante o convite formalmente efectuado. Mães adolescentes, toxicodependentes em recuperação e sem abrigo, apoiados por estas duas valências, não quiseram deixar de estar presentes e conviver com alguns daqueles que diariamente laboram para os ver "crescer", dar um novo passo em frente, dar um novo rumo à sua vida.

A ceia, marcada para as 20 horas, foi primorosamente preparada. Durante a tarde, o cheiro que emanava da cozinha era simplesmente divino e anunciava a preparação dos doces tradicionais da época, as rabanadas, as filhoses e a aletria. O bolo-rei, gentilmente cedido pela padaria Aipal, também marcou presença e a avaliar pelos comentários, irá deixar saudades. Como não poderia deixar de ser, à mesa não faltaram o tradicional bacalhau com batatas e penca, que foram servidos depois de umas apetitosas entradas.

Terminados estes petiscos, os mesmos deram lugar aos doces, ao café e a um pequeno cálice de vinho do Porto.

O convívio, assim como a animação, estiveram presentes ao longo de toda a

noite. Se inicialmente os participantes se mostravam algo acanhados e um pouco melancólicos até, pouco tempo depois o à vontade reinava na sala. Vencidas as resistências iniciais, trocaram-se experiências, reviveram-se velhas amizades, contaram-se histórias, reavivaram-se memórias.

A noite não poderia terminar sem as respectivas equipas agradecerem a presença de todos, manifestarem os seus votos de boas festas e procederem à entrega de pequenas lembranças.

Vários foram aqueles que ao se despedirem revelaram uma extrema satisfação para com este pequeno gesto desta instituição.

Um sem-abrigo, alojado actualmente no Centro de Alojamento Temporário para Sem-Abrigo do Centro Social de Paramos, chegou mesmo a desabafar:

"Ao longo de toda a minha vida, este é sem dúvida, um dos melhores natais que estou a ter!"

E em retribuição pelo reconhecimento:

"Fazemos votos para que no próximo ano, a condição social, económica e familiar de todos quantos marcaram presença neste evento, se tenha modificado para melhor!"



FARMÁCIA
CONCEIÇÃO

de: FERREIRA E ANDRADE, LDA.

DIR. TÉCNICA:

ISABEL MARIA ANDRADE FERREIRA

*Deseja a todos os seus Clientes e Amigos
Boas Festas*

RUA S. TIAGO, 709 - SILVALDE
Telefone, 22 731 14 82 — 4500 ESPINHO

Centro de Estética Natural e Cabeleireira

CARTÃO SÓCIO

Tel. 220 188 947
Tlm. 912 782 937

ESTÉTICA & CABELEIREIRA

Mantenha-se sempre bela com o Cartão Sócio

Festas Felizes

Nana

- T. Rosto
- T. Corpo
- Manicure
- Pedicure
- Massagens
- Maquilhagem
- Reflexologia
- Dep. a baixa temperatura

Rua 25 N.º 195 - ESPINHO
Telm.: 91 214 9837 | 96 536 9679

Festas Felizes

*Espaço
Beauté*

Cabeleireiros

*Deseja a todos os Clientes, Fornecedores e Amigos
FELIZ ANO NOVO*

Insólita

Gabinete de Estética

Rua 25, n.º 439 - 4500-281 Espinho
Tlm. 91 492 77 31 * Telef. 22 732 19 12

Atelier organizado pela Câmara

Construção de marionetas gigantes

As inscrições para o atelier de construção de marionetas gigantes promovido pela Câmara Municipal de Espinho nos dias 6, 7, 13 e 14 de Janeiro, encerram já amanhã pelo que os interessados devem apressar-se já que a iniciativa está apenas aberta a 20 participantes e as inscrições são aceites por ordem de chegada.

Esta iniciativa visa dar continuidade ao trabalho que vem sendo desenvolvido no sentido de apoiar os elementos dos grupos de teatro e outras associações do concelho e decorre, nos dias anteriormente indicados, das 10 às 17 horas, no Auditório da

Cooperativa Nascente (Rua 16, nº 1200).

O atelier de construção de marionetas gigantes destina-se a adultos (maiores de 16 anos) e sob a responsabilidade artística de EnVide neFelibata, serão construídos o "Mário" e a "Neta", depois utilizados para divulgar o Mar-Marionetas – o Encontro de todas as idades.

As marionetas serão construídas com material variado e é através deste primeiro contacto com o material que se inicia o processo de trabalho de aprendizagem de técnicas de construção de marionetas gigantes que poderão depois ser utilizadas

em espectáculos de rua ou outras manifestações artísticas que necessitem de trabalhos de grandes dimensões.

A iniciativa consiste na construção de uma marioneta completa e funcional. Durante o processo de construção, o participante recebe os conhecimentos fundamentais da modelação e pintura de rostos de marionetas assim como os princípios básicos de mecanismos e manipulação dos mesmos.

As inscrições devem ser feitas na Divisão de Acção Cultural da Câmara Municipal de Espinho (22 733 58 66).

"Cantar das Janeiras" dos Bombeiros Voluntários de Espinho



Angariação de fundos para compra de ambulância

A Associação Humanitária Bombeiros Voluntários de Espinho realizou, recentemente, uma sessão de Janeiras, no salão nobre do edifício/sede. A iniciativa destina-se à angariação de fundos para a compra de uma ambulância de socorro e irá contar com outras acções hoje, a 5 e a 6 de Janeiro pelas 21.30 horas.

O encerramento de o "Cantar das Janeiras" está previsto para dia 7 de Janeiro, também no salão nobre, pelas 15.30 horas.

MÉDICOS DENTISTAS

JORGE FERREIRA
BRUNO MORRIS

SAMS QUADROS
SAMS * CGD
ADVANCE CARE * MÉDIS

Edifício S. Pedro
Sala W
Rua 23, n.º 174
Telef. 22 734 86 93

Aluga-se

ESTABELECIMENTO/ARMAZÉM

c/ 100m2 + 60m2 de cave ao nível da rua.

ALUGA-SE ou VENDE-SE

ESTABELECIMENTO - Rua 30, n.º 600.

Contactar: 91 959 12 94



ESPINHO PRAIA

INVISTA EM SEGURANÇA E TRANQUILIDADE
PARA O SEU PATRIMÓNIO E SEU BEM ESTAR.
COMPRE UM LUGAR DE GARAGEM PARA O SEU AUTOMÓVEL.
PREÇOS A PARTIR DE 7.500,00 EUROS

Stand de Vendas aberto todos os dias
Ruas 8 - 12 - 33 e 35

227 324 535 • 917 587 524
Promotor: Manuel Francisco da Silva & C.ª Lda.



Fotos MARTA DOURADO

Para crianças
dos
colaboradores
da
Solverde

Festa de Natal

A Solverde realizou a tradicional festa de Natal para as crianças, familiares de seus colaboradores. Os balões, presentes e a animação fizeram parte, como habitualmente, do palco montado no Hotel Solverde, na Praia da Granja.



Com Denzel
Washington

Déjà Vu no Casino

A sala de cinema do Casino de Espinho apresenta, a partir de hoje e até à próxima quarta-feira, "Déjà Vu" de Tony Scott, com Denzel Washington no papel de Doug Carlin, um veterano agente da ATF convidado por Andrew Pryzwara (Val Kilmer) para integrar a equipa do FBI que investiga um atentado contra um ferry americano.

Carlin aceita, mas foca a sua atenção no caso de Claire Kuchever (Paula Patton), uma mulher aparentemente morta durante o atentado, mas que Carlin acredita ser a chave do problema.

É através da tecnologia utilizada por esta equipa do FBI - um programa criado exclusivamente para observar o passado em tempo real - que Carlin segue Claire com o intuito de conhecer a identidade do terrorista.

Em algum momento, todos nós já tivemos a inquietante experiência de déjà vu - aquela lembrança súbita quando nos cruzamos com alguém que sentimos que conhecemos a vida inteira ou reconhecemos um lugar mesmo que nunca tenhamos estado lá e é um déjà vu que inesperadamente guia o agente Doug Carlin nesta investigação.

Carlin está prestes a descobrir que aquilo que muitos acreditam estar somente nas suas cabeças é, de facto, algo muito mais poderoso - que o leva numa corrida alucinante para salvar centenas de pessoas inocentes.

Este Déjà Vu será vivido no Casino de Espinho de segunda a sábado pelas 15.30 e 21.30 horas e ao domingo pelas 15.30, 18 horas e 21.30.

Sandra Soares

Tuna Musical
de Anta

Campanha de novos sócios

"Em ambiente familiar", a Tuna Musical de Anta irá assinalar a passagem de ano, encetando, entretanto, a angariação de novos associados.

LAVÉLIA
LAVANDARIA A SECO

VESTUÁRIO, PELES,
VESTIDOS DE COMUNHÃO E DE NOIVA,
ENÇOMADOS, TOALHAS BORDADAS,
CORTINAS, COLCHAS RENDA, ARRAIOLOS

R. 19, n.º 356-370 4500 ESPINHO ☎ 22 734 12 66 - Fax 22 731 16 37

39
ANOS
1967 2006

Festas
Felizes

CENTRO ÓPTICO DE ESPINHO



Deseja a todos
FESTAS FELIZES

Rua 20, n.º 584 - 4500-265 ESPINHO
Telef.: 22 731 99 99

Novo ano promete

Escola de Ténis em grande

A Escola de Ténis de Espinho (ETE) acaba o ano como começou: em grande! Como recompensa aos seus atletas, que brilhantemente representaram o clube durante o ano 2006, os responsáveis técnicos da ETE organizaram o 2º Masters Corrida dos Campeões, reunindo durante cinco dias (18 a 22 de Dezembro) os oito primeiros classificados do Ranking Corrida dos Campeões.

Apesar desta competição apenas pretender "festejar o ténis", estavam reservados prémios 'Head' (patrocinador oficial) para os doze primeiros classificados, bem como para o vencedor dos Masters, jogador revelação, jogador 'fair-play' e muitos outros.

O programa constava ainda de uma actividade desportiva, com jovens do concelho de Espinho no âmbito das Férias Desportivas promovidas pela Câmara Municipal de Espinho – Divisão da Juventude. Entretanto, aqui ficam registados os sucessos da Escola de Ténis de Espinho no seu primeiro ano de existência:

Resultados Inter-Clubes – campeão regional de iniciados masculinos; campeão regional de infantis masculinos; campeão regional de cadetes masculinos; campeão regional de juniores masculinos; vice-campeões iniciados e infantis masculinos; campeões inter-regionais seniores.

Resultados regionais – campeão regional absoluto, Hélder Araújo; vice-campeão regional cadetes e juniores masculinos, Ricardo Ribeiro.

Resultados nacionais – campeã nacional absoluta de pares, Joana Pangaio; semi finalista Masters CIMA/FPT, Joana Pangaio; atletas vencedores de vários torneios em diferentes zonas do país durante o ano de 2006, Hélder Araújo, Joana Pangaio, Ricardo Ribeiro, João Silvério, Inês Barbosa, Gustavo Pereira, Nuno Martins, Mário Oliveira, Bruno Félix.

Cinco atletas integrados nos trabalhos das respectivas Selecções Nacionais:

Inês Barbosa e João Domingues (sub-14); João Silvério (sub-18); Joana Pangaio (seniores)

Resultados Internacionais – Quartos-final do \$10.000 Vale do Lobo Ladies Open – Joana Pangaio (classificação internacional: 830 WTA).

Eurico Germano



Torneio
de Escolinhas
de Futebol
de Silvalde
**Emotivo
e magnífico!**

Salvé 30/12/2006 – Bodas de Ouro

José Sousa

Leopoldina Magalhães



Seus filhos, noras, genros e netos, desejam-vos nesta data tão especial e sublime, muitas felicidades e ímpeto para continuar esse afecto que vos une. Parabéns.

AMÉLIA CABELEIREIROS

Amélia Alves Ferreira

Deseja a todos os Clientes e Amigos Festas Felizes

Rua 33, n.º 340 – 4500 Espinho
Tlm. 918 674 172 * 912 609 173



Salvé 02/01/2007

Bárbara Andreia

Seus pais e tia Rosa, na passagem do 6.º aniversário, vêm desejar-lhe muitas felicidades e que esta data se prolongue por muitos e bons anos.

Parabéns



**CLÍNICA
DENTÁRIA**

IMPLANTES – ORTODONTIA FIXA
Novidades: ORTODONTIA INVISÍVEL INVISALIGN
BRANQUEAMENTO ZOOM ADVANCED POWER

*Dr. Jorge Pacheco
Dr. Gustavo Pacheco*

Acordos: ACASA, CGD, EDP, EUROESPUMA,
PHILIPS, SAMS, CRUZ VERMELHA

R. 8, n.º 381-1.º • 4500 ESPINHO • Telef. 22 734 27 18 / 96 103 44 20
Aos sábados por marcação • Em frente à Estação • www.clinicaspacheco.com

**Vende-se Terreno aprovado
EM ESPINHO**

C/ projecto para 3 vivendas geminadas, 1 T1, 6 T2,
2 T2 c/ dúplex c/ banho, quarto e salão c/ 35 m2

Tlm. 919 591 294



Infantis do Sp. Espinho Equipa B consolida segundo lugar com goleada

A equipa de infantis-B do Sporting Clube de Espinho garantiu mais uma vitória para o campeonato distrital de futebol. A superioridade evidenciada deixa os "tigres" no segundo lugar, na rampa de lançamento para a Série dos Primeiros.

O Sporting Clube de Espinho reforçou a sua "candidatura" rumo à Série dos Primeiros do campeonato distrital de infantis-B. A equipa às ordens de Ivo Sabeça goleou (4-1) no passado sábado o Paços de Brandão, numa partida em atraso da 10.ª jornada da Série A.

Com este expressivo triunfo, os espinhenses mantêm-se na segunda posição, atrás do líder Feirense.

A vantagem dos "tigres" face ao terceiro classificado é já de quatro pontos, sendo que o SC Espinho tem um jogo de desvantagem em relação ao terceiro.

Os dois primeiros lugares, recorde-se, garantem a presença na segunda fase da competição, a denominada série dos primeiros, na qual se apura o campeão distrital entre dez equipas.

Assinale-se que as demais equipas do Sporting Clube de Espinho estiveram inactivas durante o fim-de-semana, dadas as paragens nos diversos campeonatos.

Para o próximo sábado, estão, entretanto, marcados os seguintes jogos:

- Escolas-A – Espinho-S. Martinho, 10h30;
- Infantis-B – SC Espinho-Lourosa, 14h00;
- Infantis-A – SC Espinho-S. Martinho, 15h30.

Os demais campeonatos estão de regresso nos próximos 6 e 7 de Janeiro, com a intervenção de todos os escalões de formação do Sporting Clube de Espinho. Eis os primeiros jogos em 2007:

- Dia 6 – sábado – Escolas-A – SC Espinho-Argoncilhe, 09h00;
- Escolas-B – SC Espinho-Vilamaiorense, 10h45;
- Infantis-B – SC Espinho-Fiães, 15h00;
- Infantis-A – Sanguedo-SC Espinho, 15h00;
- Juniões – Arrifanense-SC Espinho, 15h00.
- Dia 7 – domingo – Iniciados-A – União de Lamas-SC Espinho, 11h00;
- Juvenis-B – Sanguedo-SC Espinho, 10h30;
- Juvenis-A – SC Espinho-Ovarense, 09h00;
- Iniciados-B – SC Espinho-Vilamaiorense, 11h00.



Nem o frio que se fez sentir na manhã de sábado, nem o facto de se estar a preparar a Consoada, com as últimas compras de Natal, fizeram com que acorressem, pais e miúdos, ao Torneio de Escolinhas e de Infantis do Conselho desportivo da Vila de Silvalde.

Centenas de miúdos nos dois escalões em competição, em representação do Sporting Clube de Espinho, Sporting Clube de Esmoriz, relâmpago Nogueirense e Escolinhas de Futebol de Silvalde, correram atrás da bola e disputaram os magníficos troféus em disputa.

Tratou-se de uma manhã bem diferente, no magnífico relvado sintético do campo da Seara, em Silvalde. Os resultados acabaram por ser o menos importante, sobretudo porque se proporcionou aos jovens craques condições excepcionais para a prática do futebol.

Mas mesmo assim, o Relâmpago Nogueirense destacou-se com a vitória nos dois escalões, seguindo-se-lhe o Sporting de Esmoriz.

No final, o presidente da Junta de Freguesia de Silvalde, Abel Gonçalves e o presidente do Conselho Desportivo da Vila de Silvalde, José Carlos Teixeira, procederam à entrega de troféus aos jovens jogadores.

Resultados

Escolinhas

Sp. Espinho-R. Nogueirense 0-5
Esc. Fut. Silvalde –Sp. Esmoriz 0-7

3.º e 4.º lugar

Sp. Espinho- Esc. Fut. Silvalde 5-4

Final

Sp. Esmoriz-R. Nogueirense 0-1

Infantis

Sp. Esmoriz-Sp. Espinho 1-0
Esc. Fut. Silvalde-R. Nogueirense 0-2

3.º e 4.º lugar

Sp. Espinho- Esc. Fut. Silvalde 1-2

Final

Sp. Esmoriz-R. Nogueirense 0-3

Classificações

Escolinhas

- 1.º — R. Nogueirense
- 2.º — Sp. Esmoriz
- 3.º — Sp. Espinho
- 4.º — Esc. Fut. Silvalde

Infantis

- 1.º — R. Nogueirense
- 2.º — Sp. Esmoriz
- 3.º — Esc. Fut. Silvalde
- 4.º — Sp. Espinho

Manuel Proença

Tó Vasconcelos, o rosto mais popular do Grupo Calypso

"Quem frequenta há alguns anos as melhores salas de baile conhece-nos bem"

À prole de seis elementos da qual Tó Vasconcelos é o mais novo, seu pai incutiu, quase religiosamente, a sua enorme paixão pela música, transformando-a, a qualquer hora, numa verdadeira plateia que obedientemente ouvia os seus verdadeiros concertos caseiros, em perfeito acto solitário de devaneio musical.

Tó Vasconcelos, ainda muito jovem, veio estudar para Espinho e por cá ficou, radicando-se totalmente ao casar-se com uma linda espinhense, tendo dois filhos espinhenses, ambos com formação musical de base além dos genes hereditários, e trabalhando há 22 anos para a Câmara de Espinho, mais concretamente no Balneário Marinho.

Enquanto estudante, fez parte de vários grupos com estilos musicais diversos, participando muitas vezes em iniciativas culturais da sua própria escola (Dr. Manuel Laranjeira). Colaborou musicalmente com o coro da Capela da Nossa Senhora da Ajuda, foi elemento do Orfeão de Espinho em diversas actividades, assim como do Rancho D'Espinho Viva e mais profissionalmente como viola de fado no Grupo de Guitarras da Costa Verde. Foi com este grupo que mais graciosamente actuou em espectáculos de solidariedade e beneficência, colaborando assim com várias instituições deste âmbito, assim como de uma forma mais próxima e carinhosa actuou para idosos, enfermos, crianças, etc. Ainda com o grupo de fados representou algumas vezes a cidade de Espinho no País e no estrangeiro, mais concretamente nas comunidades de emigrantes portugueses com elevado número de espinhenses. Apesar de actualmente

António Augusto Trindade de Vasconcelos, mais conhecido como Tó Vasconcelos, é natural das Minas do Pejão (Castelo de Paiva), nasceu no dia de Natal de 1962 e é oriundo de uma extensa família de músicos na qual destaca o seu avô (Anselmo de Vasconcelos) como compositor/autor de letras/violinista e interprete das suas próprias músicas, seu pai (Manuel de Vasconcelos) como executante de vários instrumentos acústicos que ele próprio construía e, na actualidade, seu sobrinho (Pedro de Vasconcelos) como baterista/percussionista que muito cedo encarou a música com total entrega e vocação, fazendo dela a sua verdadeira profissão.



estar desligado do fado, Tó Vasconcelos mantém uma forte ligação sentimental a este grupo que o marcou profundamente pois, ainda muito jovem, viveu com os seus colegas da "fadistagem" grandes momentos que só o fado lhes consegue proporcionar. Permanecendo uma forte amizade e uma grande saudade de todo o meio fadista, levam-no a aceitar, de bom grado, e sempre que lhe é possível um convite a fazer "uma perninha" com eles. Por todo este passado, Tó Vasconcelos sente-se um verdadeiro filho desta terra que o acolheu há 34 anos e à qual sempre retribuiu, "dignificando-a como cidadão" exemplar, representando-a com orgulho e colaborando com todas as instituições e organizações deste concelho que trabalham em prol dos outros, principalmente dos mais desfavorecidos.

– Como foi o início do Calypso?

– Em finais de 1985, ajudei a criar o Grupo Calypso, inicialmente com outro nome, conjuntamente com os músicos: Zé António Meneses, Tony Alves e Carlos Amorim. Logo no início de 86, consolidamos o projecto entrando directamente para o Casino Solverde onde permanecemos oito anos e meio, fazendo musicalmente de tudo: jantar concerto, baile, variedades, festas extraordinárias, etc.

– Que importância teve o Casino de Espinho para o vosso grupo?

– O casino foi uma verdadeira escola para todos nós, pois ao actuarmos ao lado de grandes músicos que partilharam connosco aquele maravilhoso espaço, ficamos com a noção exacta do que éramos e que só com muita humildade e vontade de aprender poderíamos chegar mais longe. E foi o que fizemos procurando absorver o máximo de conhecimentos, técnica e experiência que aliada ao nosso próprio 'feeling', juventude e grande entusiasmo catapultou o grupo para uma excelente forma e dinâmica musical.

– Que razão os levou a procederem a algumas alterações?

– O Grupo ao longo dos tempos foi sofrendo inevitáveis alterações na sua constituição e mesmo tendo saído do casino continuou a actuar, como grupo privativo, nas melhores casas de diversão (hotéis, restaurantes, discotecas, danceterias) de Norte a Sul e em inúmeras festas particulares, principalmente casamentos. Quanto à saída de músicos da formação aconteceram sempre pacificamente e com muita tristeza para quem ficava e para quem saía, mas as razões pessoais eram totalmente respeitadas. Todavia, relembro com enorme saudade todos os ex-colegas: Carlos Alberto Amorim (teclista), José Alberto Camboa (pianista/teclista), José Filipe Nogueira (acordeonista), Cristiano Coelho (pianista/teclista) e Tony Alves (baixista/vocalista) que muito contribuíram para o sucesso do Grupo.

– Consideram-se um grupo conhecido?

– De todo este passado, um tanto ou quanto privatizado e disperso, resultou uma falta de visibilidade do nosso Grupo nestas paragens provocando um certo desconhecimento da nossa existência, mais particularmente no nosso concelho – Espinho. Mas quem frequenta há alguns anos a esta parte as melhores salas de baile, designadas de danceterias, conhece-nos bem e foi principalmente por eles e para eles que surgiu este trabalho discográfico que respeita fielmente a música que eles gostam, de baile.

– Como foi realizado esse trabalho?

– Realizamos este trabalho escolhendo onze temas do nosso reportório: "Solta a garganta",

Dinheiro! Pré-aprovação 2 horas, c/ ou s/ problemas bancários.

Banca ou particulares.

Máxima honestidade e sigilo.

960 427 541

Compramos todos os artigos em:

OURO * PRATA * JÓIAS

CAUTELAS DE PENHOR

Pagamos melhor e a dinheiro

2.º E ÚLTIMO ANDAR • HONESTIDADE - SIGILO - PRIVACIDADE

Rua 23, n.º 174 - Edifício S. Pedro - Sala Y - ESPINHO • Tlm.: 96 587 98 72

CLINICA MÉDICO

LEOPOLDINA SANTOS TAVARES, LDA



Acordos : ACASA - CGD - MULTICARE

Rua 23, n.º 773 - 1.º Esq. -- 4500-277 ESPINHO

Telef: 22 732 41 21



"A estrada e eu", "Alçapão", "Mulher chorona", "Yemanya", "A volta, Ai amor", "Sou maluco por mulher", "Amanhã", "Tenho ciúmes de tudo", "Olha o trem querendo" e é o primeiro tema que dá nome ao CD. "Solta a garganta" é uma música brasileira pouco conhecida cá, à qual fizemos pequenas alterações, pois já tem características para o baile, adaptando-a à nossa realidade e obrigando, logo no início deste trabalho, o nosso vocalista (Fernando Santos) a soltar a sua garganta para uma excelente interpretação. Quero salientar que a gravação efectuou-se em poucos dias e tudo o que gravamos foi estritamente executado por nós o que nos permite reproduzi-lo na íntegra ao vivo.

- Este é o vosso primeiro trabalho?

- Não sendo o primeiro trabalho gravado é seguramente o mais conseguido e melhor produzido em parceria com as Produções Nova Força, de Manuel Augusto, e com gravação nos estúdios ACA, de Adérito Carvalho. Quanto aos anteriores trabalhos, não tiveram grande expressão e interesse em divulgar pois houve diversos contratemplos, alheios à nossa vontade, que os asfixiaram praticamente à nascença.

- Qual foi o objectivo deste trabalho discográfico?

- O objectivo principal deste trabalho discográfico foi o de satisfazer os inúmeros pedidos dos nossos amigos e admiradores que nos ouvem, nos adoram, nos seguem para todo o lado e há muito tempo nos reclamam um registo discográfico para nos ouvirem a qualquer hora. Contudo, feita a gravação, surge naturalmente o interesse em que o trabalho seja mais abrangente, abrindo outras portas, captando outros mercados e admiradores, divulgando a nossa música por "mares nunca antes navegados" e reforce a nossa posição preferencial na lista dos agentes e empresários artísticos.

- E que retorno têm tido?

- Neste momento estamos a promover o CD dando entrevistas a jornais e a rádios locais de todo o nosso distrito e do Porto, sendo já o 'feedback' altamente favorável quer na crítica ao trabalho quer em propostas para possíveis actuações no país e no estrangeiro, principalmente para os nossos emigrantes.

- Quais as vossas perspectivas para o futuro?

- Vinte anos de 'estrada' sempre com muito trabalho, tendo aumentado nos últimos anos por força de uma maior actividade das danceterias, tem provocado em todos nós um enorme desgaste físico/psicológico e exigido às nossas famílias um grande sacrifício, visto termos paralelamente outras actividades profissionais. Mas mesmo assim, encaramos o futuro com optimismo e uma enorme vontade de continuarmos a trabalhar mais e melhor, fazermos melhores trabalhos discográficos, mais espectáculos ao vivo por todo o País e estrangeiro e se possível realizar alguma actuação num programa televisivo. Ainda em matéria de futuro e aproveitando a minha experiência no fado, assim como a do Fernando Santos (vocalista) que também acompanhou fado e canta-o magistralmente, estou já a desenvolver o possível tema para um



futuro trabalho discográfico do grupo que compilará grandes êxitos do fado adaptados ao baile numa perfeita harmonia, e mais não digo!...

- Porque é o Tó Vasconcelos a promover a divulgação deste trabalho, dando o seu rosto? Quem são os restantes elementos?

- Eu, como o rosto mais conhecido nesta cidade do Grupo Calypso, assim como o meu colega fundador Zé António Meneses de quem prezo a sua amizade e companheirismo e a quem todos reconhecem grande talento, tenho o prazer em divulgar este nosso trabalho discográfico através desta magnífica oportunidade e aproveito também a actualização na memória colectiva a actual formação, a que realizou a gravação, sendo composta por mim na bateria e coros, pelo Zé Meneses na guitarra eléctrica/acústica, percussão e voz, pelo Fernando Santos na voz principal, teclados e guitarra acústica, pelo Luís Freitas nos teclados e voz, pelo Zé Cruz no baixo e coros, e ainda da colaboração especial neste trabalho e em inúmeras actuações ao vivo, do percussionista/professor, Jacob Oliveira.

- Quais as principais características do grupo?

- A principal característica do grupo 'Calypso' é o seu reportório diversificado, podendo especificá-lo para cada tipo de espectáculo. O baile com as suas características muito próprias obriga-nos a respeitá-las para agradarmos totalmente a sua assídua e exigente clientela mas nas festas ao ar livre e nas particulares podemos diversificar mais o reportório executando temas latino-americanos, grandes êxitos internacionais de vários estilos e com ritmos diversos. Temos bom entrosamento musical, boa dinâmica, balanço, rápida sequência de músicas e calor rítmico com a utilização de vários instrumentos de percussão que reforçam toda a nossa vertente acústica que é também uma das nossas principais armas. Preocupamo-nos com uma boa apresentação e postura em palco, muita alegria, movimento e interactividade com o público tentando fazer do espectáculo um grande momento de prazer.

- O que gostaria de dizer, para terminar?

- Em meu nome pessoal e de todos os elementos do grupo Calypso quero agradecer ao jornal **Defesa de Espinho** por esta oportunidade, aos amigos, admiradores, compradores do nosso CD, ao Centro Luso Venezuelano na pessoa de António (casa Trevo) que constantemente nos contrata e onde brevemente iremos estar a animar a passagem de ano 2006, a todos os empresários que nos dão trabalho todas as semanas e durante todo o ano, ao nosso amigo e colega espinhense José Manuel Baptista que nos admira e apoia, proporcionando-nos também algumas actuações e a todo o 'staff' da Câmara de Espinho que organiza anualmente imensos eventos nesta cidade na pessoa do professor João Montinho e doutora Manuela Avelar, eficazmente dirigidos pelo presidente da Câmara, José Mota, que desde sempre tem acarinhado todos os artistas desta terra, nos quais nos incluímos, chamando-os sempre a actuar em todos os eventos organizados pela autarquia a que preside.

ATENÇÃO!! RUA 20, n.º 1311 / 1297 Espinho (Centro)

Prontos a habitar!!
Caixilharia em
alumínio termolacado
c/ vidros duplos.
Pisos com madeira
flutuante;
Pré-instalação
aquecimento central;
Estores térmicos;
Portas de segurança;
Oferta de
electrodomésticos.
Com garagem
e elevador.



APROVEITE OS PREÇOS FANTÁSTICOS

T1 recuado (3.º andar) - 94.750 €

T2 - Desde 124.700 €

Nota: Grandes terraços nos andares do r/c

Grandes áreas
Financiamento garantido

Telefone e teremos o prazer da
 Sua visita no local

964 177 996 – 808 202 761



especial

Infra-estruturas
de topo e ensino
de referência
na preparação
de alunos
para o futuro

Violas SGPS aprofunda "paixão da educação" com a aposta no Colégio Luso Internacional do Porto



O Colégio Luso-Internacional do Porto (CLIP) é uma das mais jovens empresas do Grupo Violas SGPS e apresenta, como uma das principais características diferenciadoras e inovadoras relativamente ao ensino generalizado praticado em Portugal, uma forte aposta no ensino multicultural e multilingue, em que é pioneiro no nosso País. Com 15 anos de experiência mas apostando permanentemente na inovação e na actualização, o que lhe permite dispor das melhores infra-estruturas a nível nacional, o CLIP acolhe presentemente cerca de sete centenas de alunos provenientes de vinte nacionalidades diferentes (dos quatro aos 18 anos de idade) e afirma-se como um centro de aprendizagem e de difusão de cultura por excelência.

O percurso escolar desde a pré-primária até ao final do ensino secundário está dividido em três níveis de aprendizagem: 'Lower School' (pré-primária até ao 4º ano de escolaridade), 'Middle School' (do 5º ao 7º ano) e 'Upper School' (do 8º ao 12º ano). O CLIP segue o curriculum britânico adaptado a uma escola internacional. Os exames de acesso ao ensino superior são de Cambridge e permitem a entrada directa em universidades portuguesas e estrangeiras. As disciplinas de português e história, do 5º ao 10º ano, seguem, porém, o curriculum nacional.

Apostado em acompanhar o processo de globalização e consciente da importância do domínio das línguas na sociedade actual, o CLIP elege o sistema bilingue (Inglês/Português, o Inglês como primeira língua) no ensino que ministra e promove a aprendizagem do Mandarim, entre outras línguas – Francês, Alemão, Castelhanos – como ensino estratégico. Como nota adicional, o CLIP já ministrou outras línguas a pequenos grupos de alunos (por exemplo, o Holandês e o Italiano) em resposta a solicitações de alguns pais.

A filosofia do CLIP valoriza as práticas pedagógicas inovadoras que acompanham as 'Best Practices' internacionais, designadamente, as mais recentes pesquisas relacionadas com o cérebro e o processo de aprendizagem.

Através da utilização sistemática dos conceitos de educação internacional baseados numa parceria pedagógica com a Universidade de Cambridge – fazendo parte de um restrito grupo de 20 escolas mundiais designado 'Cambridge International Fellowship Centre' – o colégio promove

princípios de excelência académica que fomentam a aprendizagem cooperativa, a diversidade e a pluralidade cultural, a participação nos processos de decisão, o desenvolvimento ético e moral, as artes e o desporto.

O CLIP assume-se assim como um 'Learning Center' baseado num corpo académico de elevada qualidade, privilegiando programas de estudos de excelência, circunstância que recebe valorização acrescida mercê das parcerias e dos intercâmbios que detém com instituições internacionais de referência.

Obra arquitectónica de referência

O CLIP funciona num edifício com características ímpares, que se assume como uma obra de arquitectura moderna orientada para a minimização de custos ambientais e energéticos e que obedece aos mais rigorosos padrões de conforto térmico e acústico. Mais de metade do edifício dispõe de entradas de luz natural e a decoração dos interiores remete para um ambiente saudável e com qualidade.

Com a assinatura do arquitecto João Carlos Sarabando, o CLIP dispõe de 18 mil metros de área total onde se erguem três áreas distintas: Ala Nascente, Corpo Central e Ala Poente. Aqueles espaços acolhem salas pedagógicas, laboratórios científicos com os mais avançados sistemas de investigação, auditórios e anfiteatros, duas zonas de alimentação, salas de reuniões, sa-





las de pintura e espaços destinados à música (Music Center) e à dança, bibliotecas, pavilhão desportivo.

Todo o edifício está abrangido por um sistema de câmaras de vigilância que controla a entrada e a saída de pessoas e de viaturas, de forma a garantir o máximo de segurança.

Ensino multicultural e formação através da Training Academy

Embora a maioria dos alunos do CLIP seja de nacionalidade portuguesa, cerca de 20% dos alunos são oriundos de países tão diversos como o Reino Unido, Japão, Estados Unidos da América, África do Sul, Brasil e Canadá.

Por sua vez, o corpo docente conta com cerca de 40 especialistas em actividades extra-curriculares e professores de várias nacionalidades, apesar da evidente predominância de professores britânicos.

O Colégio valoriza o trabalho em equipa, promovendo um sistema de ensino baseado na aprendizagem e no desenvolvimento para todas as idades, através da 'CLIP Training Academy'. As línguas, a tecnologia, a gestão, a liderança e o enriquecimento pessoal são, entre outros, cursos ministrados pelo CLIP em horário pós-laboral e certificados por instituições de educação terciária e pela própria academia.

"Mente sã em corpo são" é um dos princípios deste moderno processo educativo do CLIP. Para além das iniciativas de âmbito educativo, o CLIP desenvolve também actividades de lazer e de ocupação de tempos livres, com os objectivos de fomentar a convivência, incentivar o desporto e acompanhar o crescimento e a formação dos alunos.

Para acolher aquelas actividades, o colégio dispõe de pavilhão desportivo com capacidade para 1200 pessoas, piscina semi-olímpica, pista de atletismo, courts de ténis, campo de futebol e rugby, muros de escalada e 'rappel' e zonas externas de recreio.

Inserido num espaço multi-funcional, onde se conjugam infra-estruturas pedagógicas e espaços de lazer, o CLIP apresenta ainda o 'CLIPfitness', um 'health club' dotado do mais recente equipamento, que se encontra ao dispor de pais, alunos e restante comunidade.

Situado na região de maior crescimento e valorização da cidade do Porto, o CLIP beneficia de proximidade geográfica com infra-estruturas de apoio e serviços como o metro de superfície, acesso aos principais eixos viários que ligam o Porto ao Norte e ao Sul do país, centros comerciais, Parque da Cidade, hospitais centrais e localização fronteiriça com o desenvolvido pólo urbano de Matosinhos.



Aposta na diversidade de ocupação dos tempos livres

Um variado e completo programa de actividades desportivas, culturais e de lazer é a proposta que passou a ser apresentada pelo CLIP - Colégio Luso Internacional do Porto - para ocupar os tempos livres de crianças e adolescentes, entre os quatro e os 17 anos. Aberto a alunos externos ao colégio, as mais

de três dezenas de actividades complementam a formação das crianças de forma equilibrada e harmoniosa, ao mesmo tempo que enriquecem a experiência sócio-cultural dos mais novos, desenvolvem a criatividade e estimulam a prática de desporto.

As actividades realizam-se diariamente e estão definidas em função da faixa etária, das características psicossociais e da apetência artística de cada um, proporcionando uma ocupação saudável, divertida e enriquecedora

naquele estabelecimento de ensino do 'Holding Violas'.

Do ballet à natação, passando por aulas de ténis e de esgrima, entre outras, várias são as actividades, que incluem ainda aulas de música (flauta de bisel, violino, bateria, percussão, piano e violoncelo) e oficinas de espectáculo. A partir dos sete anos, o leque de sugestões é alargado: na área do desporto, para além da prática de artes marciais, as crianças podem aprender a jogar golfe, praticar equitação e rugby e frequentar as aulas de 'Play Gym' e de 'MTV Dance', cujas coreografias inovadoras, dinâmicas e cheias de ritmo atraem particularmente jovens adeptas daquele estilo de dança.

Em termos de formação musical, o CLIP aposta também em aulas de canto e 'ensemble' (mínimo de três participantes), para o que conta com a participação de alguns dos mais credenciados professores e monitores da área de música do país. As aulas decorrem no 'Music Center', dotado dos melhores equipamentos acústicos e de som. Os alunos dispõem ali de acompanhamento personalizado, para além de cabines individuais e insonorizadas.

Ateliers de artes decorativas e bricolage, workshops de culinária, aulas de informática, Mandarim e Inglês, 'Mad Science' e Yoga constituem outras das ocupações dos tempos livres que proporcionam a descoberta e a experimentação de inúmeros conhecimentos e experiências.

Grande Farmácia

DIRECTOR TÉCNICO

*Manuel João Ribeiro Pais
Clemente de Paiva*

Deseja a todos os seus Clientes e Amigos

Festas Felizes

RUA 8 N.º 1025 — TELEF. 22 734 00 92
4500 ESPINHO

ZÉNITE ELECTRÓNICA

ASSISTÊNCIA TÉCNICA

TV - VÍDEO

Deseja a todos os seus Clientes e Amigos
Festas Felizes

RUA 18, N.º 825 — TELEFONE, 22 734 03 88
— ESPINHO —



Farmácia de Anta

— DIRECÇÃO TÉCNICA DE —

MARIA DE LOURDES LOURENÇO FERREIRA LOPES

Deseja a todos os seus Clientes e Amigos
FESTAS FELIZES

Rua Tuna Musical de Anta, 907 4500-054 ANTA • Telef. 227341109



O Rancho Folclórico de Paramos cantou as janeiras no Agrupamento de Escolas Domingos Capela, onde a quadra de Natal proporcionou a oportunidade para a homenagem a professores e auxiliares aposentados. O jantar de confraternização foi confeccionado e servido pelos alunos do curso de mesa e de cozinha.



Jantar natalício também com professores e auxiliares aposentados e felizes

**Alegria,
amizade
e
música
no**

**Agrupamento
de Escolas
Domingos
Capela**



O jantar de Natal é um dos momentos altos do final do primeiro período, reunindo professores e funcionários de todo o Agrupamento. Decorreu na escola sede EB 2/3 Domingos Capela e sentiu-se no ar algo muito especial. Foi a ocasião de reencontrar amigos e colegas e de conversar descontraidamente.

A decoração do espaço, da responsabilidade do departamento de artes e tecnologia, deu calor a uma das noites mais frias do ano.

O jantar e serviço estiveram a cargo dos alunos dos cursos de mesa e de cozinha, dinamicamente chefiados pelos seus professores das aulas práticas.

No hall de entrada da escola foram servidos os aperitivos.

Antes do repasto, foi a vez da música.

Houve ainda tempo para ouvir cantar as janeiras, pelo Rancho Folclórico de Paramos, do qual fazem parte alunos, professores e funcionários da nossa escola.

Outro dos momentos mais esperados foi a homenagem a professores e funcionários recentemente aposentados, num total de onze!

Face às novas realidades o seu ar era de grande felicidade, enquanto os espectadores se perguntavam quando chegaria a sua vez e se chegaria!

Os comentários foram abundantes. Por exemplo: "O colega já está reformado, nós não sabemos se vamos chegar a receber alguma coisa..."

Mas a magia da quadra uniu os convivas que com alegria deixaram votos de felicidades.

**ESPINHO Zona Industrial
ARMAZÉNS**

com 690m² e 350m²
C/ 2 entradas Sul e Norte
Venda ou Aluguer

808 202 761 / 964 177 996

ESPINHO LOJA

Junto Estação do Vouga
Área 102m² e cave com 60m²
Venda ou Aluguer

808 202 761 / 964 177 996

**ESPINHO CENTRO – Rua 23
JUNTO AO TRIBUNAL**

T2 no 2.º andar – 132.181,00

Piso em madeira, lavandaria, dispensa,
garagem individual, c/ arrumos, c/ elevador

Trata o próprio

808 202 761 / 964 177 996

“Tigres” vencem Esmoriz e mantêm liderança da A1 de voleibol

Sem espinhas!



Fotos VÍTOR LANCHAS

Um jogo como este reveste-se, à partida e quase sempre, de grande emoção, sobretudo pela grande rivalidade que existe entre os 'tigres' e o clube da Barrinha desde há longa data.

Manuel Proença

Mas este encontro de 'velhos amigos' e de grandes 'rivals' dentro do voleibol teve algumas particularidades, que aguçaram, desde logo, as expectativas – João Brenha e Miguel Maia defrontaram o seu técnico do voleibol de praia, o espinhense Francisco Fidalgo; João Brenha defrontou o seu irmão, Paulo Brenha, o distribuidor da equipa de Esmoriz; Rui Mota (Esmoriz) e Roberto Reis (Sporting de Espinho) bateram-se contra as suas antigas equipas.

Apesar e todos estes ingredientes, a mais-valia quer individual, quer colectiva do Sporting Clube de Espinho acabou por vir ao de cima.

João Brenha proporcionou uma das melhores fases do jogo, ao conseguir 'encaixar' seis serviços consecutivos. Um momento bem demonstrativo do crescente de forma do jogador espinhense, depois de ter passado por um período bastante grande de recuperação.

Também Miguel Maia esteve em grande, como aliás o tem feito com regularidade ao longo do Campeonato, assumindo, desde logo, o papel de grande 'maestro'.

O Sporting Clube de Espinho impôs desde muito cedo o seu jogo sustentado no fortíssimo serviço e no bloco. Por isso, sem grandes dificuldades levou de vencida o seu adversário.

Os 'tigres' estão na liderança do Campeonato Nacional da Divisão A1 de voleibol, invictos.

Os 'tigres' voltam a jogar a 6 de Janeiro, nos Açores, com o Fonte Bastardo, liderado pelo espinhense Luís Resende e recebem a 14 de Janeiro o Benfica, no pavilhão Joaquim Moreira da Costa Júnior, às 16.05 horas. Por sua vez, a Associação Académica de Espinho defronta, na sexta-feira, pelas 20.30 horas, o Benfica, no pavilhão EDP, em Lisboa.



Miguel Maia: “Não estamos a dar hipóteses aos adversários”

Em jeito de balanço, no final do encontro com o Esmoriz, Miguel Maia disse-nos:

“Fizemos uma boa campanha até aqui e foi a melhor maneira de acabarmos o ano. Concentramo-nos bastante porque sabíamos que o Esmoriz, a qualquer momento, poderia equilibrar o jogo. No entanto, a nossa supremacia foi evidente graças ao empenho de todos”.

Segundo Miguel Maia, “temos de manter os níveis e as vitórias deste ano para o próximo ano. Temos de entrar fortes e, com o novo reforço que chega no final do mês, temos todas as condições para alcançar ainda melhores resultados, mantendo-nos na liderança”.

Miguel Maia considera que “o Sporting de Espinho está a jogar bem e estamos muito concentrados. Não estamos a dar hipóteses aos adversários. Temos tido algumas quebras pontuais, mas temos sido capazes de dar sempre a

volta”.

E concluiu:

“Há muita coesão no grupo, vontade de vencer e alguma experiência que tem sido importante em algumas alturas do Campeonato”.

Sp. Espinho, 3 – Esmoriz GC, 0

Jogo no pavilhão Joaquim Moreira da Costa Júnior.

Árbitros: Marcelino Tavares e José Ferreira (AV Porto).

Parciais: 25-14 (22m), 25-11 (17m) e 25-17 (25m).

Sporting Clube de Espinho – Roberto Reis (19 pontos), Miguel Maia (4), João Brenha (14), José Pedrosa (5), Miguel Costa (5) e Fabrício Silva (9) – seis inicial; Hugo Ribeiro (libero), Bruno Gonçalves, Januário Alvar e Gilberto Silva.

Treinador: Rui Pedro Silva.

Esmoriz Ginásio Clube – Luís Samuels

(12), Diogo Santos (4), Nuno Rocha (3), João Simões (3), Paulo Brenha e Pedro Figueiredo (2) – seis inicial; Joaquim Pedro (libero), Rui Mota, Filipe Ramos, Frederico Siqueira, Luís Moreira (2) e Luís Lacerda.

Treinador: Francisco Fidalgo.

Classificação

	J	V	D	F-C	P
Sp. Espinho	13	13	0	39-8	26
SL Benfica	12	10	2	33-11	22
Guimarães	11	10	1	31-6	21
Castêlo Maia	12	9	3	27-15	21
Leixões	13	7	6	29-22	20
Machico	12	7	5	24-24	19
AJF Bastardo	13	4	9	21-30	17
Esmoriz GC	13	4	9	17-29	17
CS Marítimo	12	4	8	20-29	16
Acad. Espinho	12	3	9	15-30	15
Vilacondense	12	3	9	14-32	15
Acad. Coimbra	13	0	13	5-39	13

II Gala de Boxe do Sporting Clube de Espinho



Fotos ELISABETE MOREIRA

Vitórias de Vítor Sá e de Fernando Fortes

O pugilista espinhense, Vítor Sá, bateu aos pontos o colombiano Udabel Soto, no combate profissional de boxe que decorreu, na sexta-feira à noite, no pavilhão Joaquim Moreira da Costa Júnior, integrado na II Gala do Boxe do Sp. Espinho. A iniciativa, tal como a primeira, primou pela qualidade e pela forma (exemplar) como foi organizada. Este ano, a grande novidade foi a participação de vários jovens pugilistas do Sp. Espinho, em combates amadores, cabendo a apenas um deles a vitória aos pontos – Fernando Fortes, do Sp. Espinho, bateu o espanhol Filipe Miras.



Manuel Proença

No entanto ficou um certo sabor amargo na derrota do atleta dos espinhenses, Paulo Rodrigues, vencido pelo possante atleta do Beira-Mar, Bruno Barbosa. Paulo Rodrigues teve um belíssimo desempenho e a decisão da arbitragem acabou por não coincidir quer com a opinião do atleta, quer do público que assistiu ao combate.

O pequenino Eugénio Ciunciuc. Mais conhecido pelo 'Pestinha', abriu a Gala com um combate 'match' nulo.

Eugénio Ciunciuc disse sentir-se "muito bem neste desporto e no Sporting Clube de Espinho.

Foi o meu primeiro combate e senti-me um pouco inibido".

Seguiu-se Marco Teixeira, também num nulo com o atleta do Ramaldense, Flávio Teixeira. Duas provas de que o boxe do Sporting Clube de Espinho começa a ser trabalhado (bem) desde as mais tenras idades.

Marco Teixeira também teve o seu primeiro combate e, no final reconheceu que "estava nervoso. Gostei do apoio que o público me deu. Agradeço ao meu treinador, Vítor Sá, por ter perdido muito tempo comigo. Espero dar mais vitórias ao Sporting de Espinho e espero conseguir muitas coisas".

Os combates mais importantes acabaram por ser os seguintes. O atleta do Sporting Clube

de Espinho, Jonhatan Dias, na categoria de menos 64 quilos, acabou por perder aos pontos com o pugilista do ginásio Água Viva, Pedro Martins.

Jonhatan Dias disse que se tratou de "um bom combate. Nem sempre é possível ganhar, apesar dos esforços que fazemos dentro do ringue para o vencer. Comecei há pouco tempo e tenho a certeza de que o próximo será melhor, até porque hoje aprendi alguma coisa. Adoro este clube, tanto pelo treinador como pela Direcção do clube".

Seguiu-se o combate entre o espanhol Filipe Miras e o atleta 'tigre', Fernando Fortes, também



Centro de Espinho

VENDO

T4 (Av.ª 24, n.º 805) – 1.º andar, c/ marquise fechada 15 m2 aprox., garagem fechada.

T3 (Rua 31, n.º 459) – 3.º andar, c/ 150 m2 aprox., aquec. central completo, lugar garagem e arrumos na cave.

Lote de Terreno c/ 550 m2, para vivenda de 4 frentes.

Contacto: 91 959 12 94

Gabinete de Radiologia de Espinho

DR. JORGE NUNES DE MATOS
DR.ª MARIA DO CARMO VASCONCELOS
DR.ª HELENA CUNHA

Médicos especialistas:

Radiologia Digital * Radiologia Dentária * Ecografia
Mamografia Digital * Densitometria Óssea * TAC

Acordos com: ADSE, SAMS, PORTUGAL TELECOM, PSP, GNR, CGD, ACASA, MINIST. JUSTIÇA, CTT, MEDIS, MULTICARE e SNS

Consultório: R. 20, n.º 1436 r/c • Telef. 227341975 - 227314650 • Fax: 227318963
Horário: Das 08h30 às 13h00 e das 14h00 às 19h00



APARTAMENTOS REGUADOS

ADQUIRA O SEU APART.º RECUADO EM ESPINHO,
DESFUTANDO DAS PAISAGENS MARAVILHOSAS DA CIDADE
E DO DESLUMBRE DO MAR, COM PREÇOS AO SEU ALCANCE.
NÃO PERCA ESTA OPORTUNIDADE.

Stand de Vendas aberto todos os dias
Ruas 8 - 12 - 33 e 35

227 324 535 • 917 587 524
Promotor: Manuel Francisco da Silva & C.ª Lda.



Fotos ELISABETE MOREIRA



na categoria de menos 64 quilos e à semelhança do anterior, em quatro assaltos de dois minutos. Fortes esteve irreprensível e demonstrou todas as suas potencialidades e toda a sua categoria. Fez do seu adversário aquilo que bem quis. Jogou e deixou jogar, transformando o combate num verdadeiro espectáculo de propaganda da modalidade.

Seguiu-se o combate entre Paulo Rodrigues (Sporting de Espinho) e Bruno Barbosa (Beira-Mar), na categoria de menos 75 quilos e disputado em quatro assaltos de dois minutos. Barbosa acabou por levar a melhor sobre o atleta 'tigre', também num combate emotivo.

Paulo Rodrigues considerou, no final, que "a decisão do combate não foi acertada, no meu ponto de vista, mas os juízes é que decidem. Vou levantar a cabeça e andar para a frente. Perder desta forma é doloroso, mas melhores dias virão. Sinto-me muito motivado. A nossa secção está em construção e dispomos de grandes atletas que poderão trazer grandes resultados no futuro".

O único combate amador que não contou com a participação de atletas do Sporting Clube de Espinho foi o que opôs Carlos Pinheiro (Futebol Clube do Porto) ao pugilista do Granidense, Amadeu Pereira. Este combate, também de quatro assaltos de dois minutos acabou com um 'KO' técnico ao segundo assalto. O treinador do atleta do Granidense acabou por poupar Amadeu Pereira, atirando a toalha ao chão, dada a supremacia demonstrada pelo atleta portista.

Antes do combate de Vítor Sá com o colombiano, a classe de ginástica de exibição do Sporting Clube de Espinho teve a oportunidade



de mostrar um excelente quadro. Foi, de facto, uma boa abertura para um combate emotivo por parte do campeão espinhense que quer disputar o título europeu e mundial.

Vítor Sá acabou por bater aos pontos o colombiano Udabel Soto. Experiente, o seu adversário foi jogando com Vítor Sá, espreitando sempre uma oportunidade, ou seja, uma possível falha. Vítor Sá, apesar de não ter posto no ringue todas as suas potencialidades, deu mostras de se encontrar muito bem, física e psicologicamente. O atleta profissional espinhense venceu, de forma categórica o seu adversário nos

seis assaltos de três minutos.

No final, Vítor Sá queria "ter vencido por 'KO'. Isso iria ser muito bom para tentar o título da Europa. Foi, no entanto, um bom combate com um atleta bastante experiente. Ele tem 53 combates, três vezes mais do que eu. Gostei de jogar e ganhei com facilidade. Ao princípio estudei o adversário".

Vítor Sá diz que "no dia 13 tenho um combate muito importante no Casino de Vilamoura. Vou treinar melhor do que o fiz para este combate. É muito complicado estar a orientar os atletas e a organizar a Gala. Não me concentrei

como devia ser. O meu treinador, com toda a razão, ficou aborrecido comigo. Mas vou fazer melhor da próxima".

Em relação ao ano passado, Vítor Sá admite que "esta gala teve muito mais gente. Penso que terá sido pela época. A organização esteve bem e gostaria de agradecer a todos os patrocinadores que me apoiaram".

Por sua vez, o seu treinador, César Moreira, considerou que "o combate do Vítor Sá foi mais um passo na preparação para eventos importantes que estão a aproximar-se. Ele está a fazer o último combate de preparação para a disputa do título da 'World Champions', no Casino de Vilamoura. Por sua vez, esse combate de Vilamoura irá servir de preparação para a disputa do título mundial, em Maio, em princípio na cidade espanhola de Pamplona".

Segundo César Moreira, o seu atleta "nesta gala teve muitas preocupações, quer na organização desta gala quer com os seus jovens atletas do Sporting de Espinho. Este adversário do Vítor, embora não fosse um atleta de topo, era um pugilista muito experiente e capaz de causar muitas dificuldades".

Por fim, o vice-presidente do Sporting Clube de Espinho, João Freitas estava satisfeito, sobretudo porque "cumprimos as nossas obrigações, como organização. No entanto, o público não aderiu conforme esperávamos. O nosso objectivo não passava pelos resultados, mas pretendíamos por os nossos atletas a competir. Isso dá-lhes mais experiência. Esta iniciativa não passou, portanto, de uma gala e de jogos amigáveis. Temos quatro atletas que combateram pela primeira vez. Eu acho que cumpriram. Esta gala valeu pelo combate final onde, mais uma vez o atleta Vítor Sá nos orgulhou" – concluiu.

Formação Pedagógica Inicial de Formadores

(Certificado n.º EDF/510/06 DN)

Janeiro a Março

**Horário Laboral
e
Pós-Laboral**

114 Horas



Instituto Superior de Espinho

Sociedade Promotora de Estabelecimentos de Ensino, Lda.

Rua 36, n.º 297 – Apartado 443 – 4501-868 Espinho

Telf: 22 732 26 24 * Fax: 22 733 10 85

E-mail: isesp@isesp.pt

www.isesp.pt



Farmácia HIGIENE

Directora Técnica:

Maria do Rosário de Garcia Pinto Correia

FARMACÊUTICA

*Deseja a todos os seus Clientes e Amigos
Festas Felizes*

Rua 19, N.º 395 — Telef. 22 734 03 20
4500 ESPINHO



Cafés • Snacks • Pastelarias

Restaurantes • Talhos

Cozinhas Industriais

Ar Condicionado • Ventilação

Câmaras Desmontáveis

Conservação e Congelação

Assistência Técnica

Deseja a todos os seus estimados Clientes e Amigos

Festas Felizes

Rua do Carvalho, 730 – Anta - Espinho

Tlm. 91 955 96 15 * Tel./Fax: 22 732 31 67 / 68

assistencia@restifrio.com • comercial@restifrio.com • www.restifrio.com



Animado programa natalício

Festa da natação "tigre"

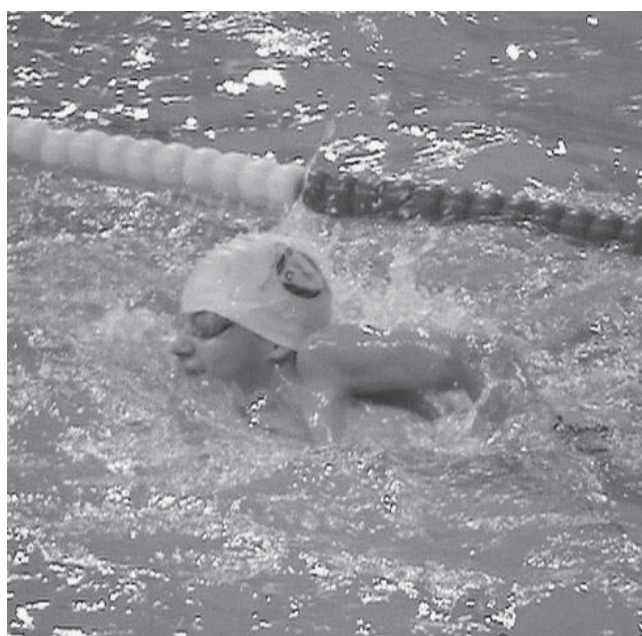

Realizou-se na piscina municipal a festa Natal da secção de natação do Sporting Clube de Espinho.

Nesta festa participaram todos os nadadores do Sporting de Espinho federados e não federados, nas três disciplinas: natação pura, natação sincronizada e pólo aquático. A festa começou com as provas de natação pura, seguida de um animado jogo de pólo aquático com a sua equipa principal

dividida em duas equipas e finalmente pelos sempre espectaculares esquemas proporcionados pelas atletas da natação sincronizada, que arrancaram os maiores aplausos desta festa pela bem composta assistência.

Nesta festa o Pai Natal foi a Junta de Freguesia de Espinho ao proporcionar a cada atleta da natação pura e natação sincronizada uma t-shirt.



Academia de Espinho dá "aula" na Sá Couto

Xadrez na escola

Com o intuito de promover a actividade do xadrez, Sérgio Ribeiro, da Academia de Xadrez de Espinho, realizou partidas simultâneas com os alunos da Escola Sá Couto.

Enquanto alguns jovens já despontam na Academia de Xadrez de Espinho, outros aguçaram a curiosidade, demonstrando vontade na prática desta modalidade.



OS NOSSOS CLASSIFICADOS

ALUGA-SE

QUARTOS, c/ casa de banho privativa, c/ cozinha, pequeno-almoço, tratamento de roupa, garagem e TV Cabo mais Sport TV. Telef: 227340002 ou 227348972.

APARTAMENTOS T0, T1, T2 e T3. Totalmente equipados, com TV Cabo mais Sport TV, telefone, garagens, limpezas. Rua 62 n.º 156. Telef.: 227310851/2 - Fax: 227310853.

ALUGA-SE APARTAMENTO T3 mobilado - Rua 21, n.º 198, Espinho, c/ garagem. Visitas no local, sábado das 10 às 12,30 horas. Tlm. 918255111.

TOTOBOLA

Concurso dos Órgãos de Informação n.º 53/2006 de 31/12/2006. Prognóstico "Defesa de Espinho", Redacção Desportiva:

- | | |
|-------------------------------------|---|
| 1. Blackburn R.-Middlesbrough | 1 |
| 2. Chelsea-Fulham | 1 |
| 3. Bolton-Portsmouth | X |
| 4. Everton-Newcastle | 1 |
| 5. Manchester Utd.-Reading | 1 |
| 6. Watford-Wigan | 2 |
| 7. West Ham-Manchester C. | X |
| 8. Sheffield Utd.-Arsenal | X |
| 9. Derby County-Plymouth | 1 |
| 10. Stoke C.-Leeds Utd. | 1 |
| 11. Sunderland-Preston | 1 |
| 12. Southampton-Leicester C. | 1 |
| 13. Norwich-Q.P. Rangers | X |

ALUGA-SE UM ARMAZÉM na Rua do Paço Velho, com sistema de alarme, com 24 metros de comprimento e 9 de largura. Às pessoas interessadas contactar o Sr. Artur Teixeira para o telef. 220813499 ou na casa ao lado n.º 281.

PRECISA-SE

PRECISA-SE RECEPTIONISTA para Hotel Nery. Telef. 227347364.

EMPREGADO/A DE MESA c/ experiência comprovada para restaurante em Espinho. Tlm. 917524569.

PRECISA-SE SENHORA para cuidar de pessoa idosa acamada c/ direito a habitação. Aceita-se casal. Contactar tlm. 968912424.

SERVIÇOS

ESTOFADOR - Restauro todo o tipo de sofás, cadeiras, etc. Orçamentos grátis. Telef. 227344090. Rua do Passo Velho, n.º 217 - Anta.

PINTURAS e remodelações, exteriores e interiores. Serviço geral na construção civil - 20 anos de experiência em restauro de interiores. Preços excepcionais. Orçamentos grátis - José Oliveira - Tel./fax: 220805846 * Tlm. 914161216.

ESTÚDIOS - LABORATÓRIOS VÍDEO VÍTOR LANCH - Gravamos em DVD as suas cassetes de vídeo - VHS - V8 e Super 8mm. Acompanhe a tecnologia gravando em DVD. Tlm. 918735306 e 962788407.

VENDE-SE

VENDE-SE 2 MÁQUINAS costura eléctricas industriais. Novas. Motivo à vista. Inf. tlm. 917237972.

VENDE-SE T1 COMO NOVO e pronto a habitar, com mobília a estrear, 3.º andar voltado para Sul, com elevador, garagem bem próxima. Junto à Estação dos C.F. - Preço: 80.000 euros (16.000 cts.). O próprio. Tlm. 916734203.

VENDE-SE T1 - S. FÉLIX DA MARINHA - Boas áreas. Óptimos acessos. Boa localização. 55.000 euros. Telef. 227343172.

VENDE-SE T3 a 1 minuto do centro de Espinho, como novo c/ 3 frentes, c/ lugar de garagem para 2 carros, 4 roupeiros embutidos, lavandaria, cozinha totalmente equipada. Preço: 125.000 euros. Tlm. 939591702.

VENDE-SE VOLKSWAGEN CADDY - Ano 2000 - Em bom estado - 90.000 km. Tlm. 918460047.

VENDE-SE BILHAR SNOCKER - Bom estado; e Retroprojector Sonny. Bom preço. Tlm. 918460047.

VENDE-SE CASA c/ duas habitações (r/chão + 1.º andar) c/ entradas independentes, c/ 3 frentes e lugares de garagem. Centro de Espinho. Contactar telef. 227620207 (das 19,30 às 21 horas).

T2 ESPINHO - Novo, Av.ª 32, junto às escolas, excelentes áreas, sala com 40 m2, suite + wc

completo, garagem, aquecimento central e estores eléctricos. Prestação desde euros 367,00 - PVP euros 135.000 - Tel. 227340017 - Tlm. 966116732 - CGR - AMI 1817.

T3 DÚPLEX - S. FÉLIX DA MARINHA - Usado, óptimas vistas mar, c/cozinha e lavandaria equipadas, wc serviço, sala poente com varanda e recuperador calor, aquec. central, suite c/ terraço a poente e garagem fechada 2 carros - Tel. 227340017 / 966116732 - CGR - AMI 1817.

T2 - NOGUEIRA REGEDOURA - 3 anos, como novo, 110 m2, aquecimento central, cozinha equipada, 3 roupeiros, varanda, 1 lugar de garagem. Preço: 90.000,00 euros - Tel. 227340017 / 966344404 - CGR - AMI 1817.

T3 - ESPINHO - AV.ª 24 - Usado a precisar de obras, nascente/poente, excelente vista, 2 varandas, Preço: 90.000,00 euros - Tel. 227340017 / 966344404 - CGR - AMI 1817.

T2 - ESPINHO, frente ao Liceu. Usado 2.º andar com elevador, poente, fogão de sala. Com lugar de garagem e arrumo. Preço: 80.000 euros - Tel. 227340017 / 966344583 - CGR - AMI 1817.

T2 ESPINHO CENTRO - 3.º andar recuado usado, 5 anos, como novo, com 2 terraços a Nascente e a Poente, electrodomésticos, pré-instalação aquecimento, lavandaria, garagem fechada e arrumos - Tel. 227340017 / 966344583 - CGR - AMI 1817.

VENDE-SE MÁQUINA DE CAFÉ e Moinho de Café "Futurmat", como novos. Preço: 300 + 100 euros. Tlm. 963266281.

Tlm. 96 247 02 42 • 96 411 83 50

Aluga-se

ESPINHO - T2 c/ mobília * Moradia * R/c de moradia T3 * T1 Escritórios p/ serviços - Ruas 19 e 23.

Aluga-se - Snack-Bar

Vende-se

ESPINHO - T2 e T1 - Novo * T2

- Usado - Centro * T3 - Usado * Escritório - Rua 19 * Vivendas - Anta * Terreno para 1 moradia - Anta.

LOUROSA, LAPA, NOGUEIRA - T2 e T3 - Novos * Terreno - Moradias - Anta * Miramar - T1 * Moradia - S. Paio de Oleiros, c/ terreno. Vivenda c/ jardim.

CASINO ESPINHO

Amor Latino
Paixão à primeira vista
Espectáculo Diário

Jantar Espectáculo desde € 25 p.p.
www.solveverde.pt Reservas: 22 733 55 00

SOLVERDE
Os melhores momentos

DEFESA DE ESPINHO
vende-se no
Posto
BP
(S. Félix)



CLÍNICA
MÉDICO
CIRÚRGICA

RUA 16, N.º 789
4500-241 ESPINHO
TEL. 22 734 26 95
TLM. 91 869 70 47

A MESMA QUALIDADE
NUMA NOVA IMAGEM
(Antiga Clínica N.ª Sr.ª d'Ajuda)

ANÁLISES CLÍNICAS AO SÁBADO

ANÁLISES CLÍNICAS AO DOMICÍLIO

CARDIOLOGIA

CIRURGIA

CIRURGIA VASCULAR

CLÍNICA GERAL AO DOMICÍLIO

CLÍNICA GERAL

DERMATOLOGIA

ELECTROCARDIOGRAMA (ECG)

ENDOCRINOLOGIA

ENFERMAGEM

ENFERMAGEM AO DOMICÍLIO

GINECOLOGIA/OBSTETRÍCIA COM ECO

LOGOPEDIA / Terapia da Fala

MASSAGEM TERAPÊUTICA

MEDICINA DESPORTIVA

NUTRIÇÃO

OFTALMOLOGIA

ORTOPEDIA

OTORRINO

PEDIATRIA

PODOLOGIA

PSICOLOGIA

PSIQUIATRIA

RASTREIO VISUAL (Gratuito)

REUMATOLOGIA

SEGUROS - ACIDENTES DE TRABALHO

UROLOGIA

Desejamos a todos os nossos Clientes e Amigos FELIZ ANO NOVO

**António Augusto Alves de Oliveira**Missa
do 30.º Aniversário

Recordando esta data com profunda saudade, sua esposa e filhos, mandam celebrar missa por sua alma, dia 30, sábado, às 16,30 horas, na Igreja Paroquial de Silvalde.

Desde já agradecem a quem comparecer.

**Ana da Conceição Rodrigues Rocha**

10.º Aniversário do seu falecimento

Seu marido, filhos e restante família vêm, por este meio, participar que será celebrada missa por alma da saudosa extinta, dia 3, quarta-feira, às 19 horas, na Igreja Matriz de Espinho. Desde já agradecem a quem comparecer.

**Adriano Miguel Pinto Queirós**Aniversário do seu falecimento
(Faleceu 31-12-2003)*Não consegui chorar
Despejar a dor do meu coração
Fiquei para ali a olhar
O teu rosto sem vida
E a recordar, a recordar...*

Será celebrada missa por sua alma na Capela da Tabuaça, domingo, dia 31-12-2006, às 9,30 horas da manhã. Desde já se agradece.

Aldina Gonçalves Pinto
Hugo Filipe Pinto de Sá**Domingos Guilherme da Silva**

Missa do 2.º Aniversário

Sua esposa, irmã Palmira, sobrinha Fernanda e sobrinho António vêm, por este meio, participar que será celebrada missa, por alma do seu ente querido, dia 1, segunda-feira, às 8 horas, na Igreja Paroquial de Silvalde. Desde já agradecem a quem participar.

**Carlos Tibúrcio da Silva**

Agradecimento e Missa do 7.º Dia

Sua esposa, irmãos e restante família vêm, por este meio, agradecer, muito sensibilizada e reconhecidamente, às pessoas que tomaram parte no funeral do seu ente querido ou que de outro modo se associaram à sua dor. Comunicam que a missa do 7.º dia será celebrada dia 30, sábado, pelas 19 horas, na Igreja Matriz de Espinho. Desde já e de igual modo agradecem a todos quantos participem na Eucaristia.

Espinho, 28 de Dezembro de 2006



FUNERÁRIA N. S. D'AJUDA - SANCEBAS E LUÍS ALVES - ESPINHO - TEL. 22 734 51 29

Lídia da Silva FariaMissa
do 1.º Aniversário

Seu marido, filhos, genro, neta e restante família vêm, por este meio, participar que será celebrada missa por alma do seu ente querido, dia 2, terça-feira, às 18 horas, na Igreja Paroquial de Anta. Desde já agradecem a todos aqueles que honrem com a sua presença na Santa Missa.

Anta, 28 de Dezembro de 2006

Marido - Ricardo Oliveira Ramos
Filho - Dr. Ricardo Ramos
Filha - Prof.ª Rosa Faria
Genro - Alfredo Tavares
Neta - Neuza Faria

AGÊNCIA FUNERÁRIA DE MARIA DE LOURDES - Anta - Espinho - Tels.: 22 734 06 09 - 22 734 88 55

«Defesa de Espinho» -3900 - 2006-12-28

ASSEMBLEIA DE FREGUESIA DE ESPINHO**EDITAL**

Quirino Manuel Mesquita de Jesus, Presidente da Assembleia da Freguesia de Espinho, Concelho de Espinho, de conformidade com o preceituado na Lei n.º 169/99, de 18 de Setembro, alterada pela Lei n.º 5-A/2002, de 11 de Janeiro, faz saber que se irá realizar a 4.ª Sessão Ordinária desta Assembleia, no próximo dia 28 de Dezembro de 2006, pelas 21,30 horas na sede desta Junta de Freguesia, com a seguinte ordem de trabalhos:

- 1 - Discussão e aprovação da acta da sessão anterior.
- 2 - Discussão e Aprovação das Opções do Plano e da Proposta de Orçamento para o ano de 2007.
- 3 - Informação escrita do Presidente da Junta acerca da actividade da Junta.

Para constar se publica este Edital e outros de igual teor que vão ser afixados nos lugares públicos do costume.

Espinho, 14 de Dezembro de 2006

O Presidente da Assembleia,

a) Quirino Manuel Mesquita de Jesus

Ernesto Tavares
(Aposentado da PSP Espinho)

Agradecimento e Missa do 7.º Dia

Sua esposa, filhos, noras, netos e restante família vêm, por este meio, agradecer reconhecidamente a todas as pessoas que tomaram parte no funeral do seu ente querido ou de outro modo se associaram à sua dor. Comunicam que a missa do 7.º dia por sua alma será celebrada sábado, dia 30, pelas 18,30 horas, na Igreja Paroquial de Anta. Desde já agradecem a todos quantos participaram na Santa Missa.

Anta, 28 de Dezembro de 2006

Esposa - Maria do Carmo da Silva Valente
Filho - Domingos da Silva Tavares
Filho - Carlos Manuel da Silva Tavares
Filha - Maria Isabel da Silva Tavares
Nora - Dr.ª Leopoldina Isabel A. Santos Tavares
Nora - Alzira Moreira Tavares
e netos

AGÊNCIA FUNERÁRIA DE MARIA DE LOURDES - Anta - Espinho - Tels.: 22 734 06 09 - 22 734 88 55

FARMÁCIAS DE SERVIÇO

Sexta (29) - GUEDES DE ALMEIDA ... R. 36, n.º 416 - Anta - Tel. **227322031**
Sábado (30) - TEIXEIRA . Ctr. Com. Solverde/1 - Avenida 8 - Tel. **227340352**
Domingo (31)- SANTOS Rua 19, n.º 263 - Tel. **227340331**
Segunda (01)- PAIVA Rua 19, n.º 319 - Tel. **227340250**
Terça (02) - HIGIENE Rua 19, n.º 293 - Tel. **227340320**
Quarta (03) - GRANDE FARMÁCIA Rua 8, n.º 1025 - Tel. **227340092**
Quinta (04) - CONCEIÇÃO ... R. S. Tiago, n.º 701 - Silvalde - Tel. **227311482**

Laboratórios Vídeo VÍTOR LANCHÁ

Com tecnologia digital

Recorde os melhores momentos contactando
o repórter fotográfico VÍTOR LANCHÁ

— Obrigado pela preferência —

Contactos: | Telem: 918 735 306 | **24 horas**
962 788 407 | **por dia****Angelo Ferreira Carneiro**
(Vaqueiro de Gondesende)

Agradecimento e Missa do 7.º Dia

A família vem, por este meio, agradecer, muito sensibilizada e reconhecidamente, às pessoas que tomaram parte no funeral do seu ente querido ou que de outro modo se associaram à sua dor. Comunica que a missa do 7.º dia será celebrada amanhã, sexta-feira, pelas 19 horas, na Igreja Paroquial de Paramos. Desde já e de igual modo agradece a todos quantos participem na Eucaristia.

Paramos, 28 de Dezembro de 2006



FUNERÁRIA N. S. D'AJUDA - SANCEBAS E LUÍS ALVES - ESPINHO - TEL. 22 734 51 29

RUA DE MIROS - SILVALDE

Manuel da Cunha Gois

Agradecimento e Missa do 7.º Dia

Seus filhos, noras, netos e restante família, na impossibilidade de o fazer pessoalmente vêm, por este meio, agradecer a todas as pessoas que participaram no funeral do seu ente querido ou de outro modo se associaram à sua dor. Comunicam que a missa do 7.º dia por sua alma será celebrada domingo, dia 31, pelas 18 horas, na Igreja Paroquial de Silvalde. Desde já agradecem a todos quantos participarem na Santa Missa.

Silvalde, 28 de Dezembro de 2006



AGÊNCIA FUNERÁRIA DE MARIA DE LOURDES - Anta - Espinho - Tels.: 22 734 06 09 - 22 734 88 55

Telefones ÚteisA. Viação Espinho 22 734 03 23
Biblioteca 22 733 58 69
Bomb. V. Espinho 22 734 00 05
Bomb. V. Espinhenses 22 734 00 42
Câmara Municipal 22 733 58 00Centro de Saúde 22 733 40 20
Cliesp 22 733 04 10
Clínica Costa Verde 22 734 58 85
Clínica N.ª S.ª d'Ajuda 22 734 26 95
Clínica S. Pedro 22 734 47 14
Policlínica 22 733 06 40
CTT - Rua 19 22 733 06 31
CTT - Anta 22 733 06 61
EDP - Avarias 800 506 506EDP - Leituras 800 236 236
Estação CP 808 208 208
Fisioclinica 22 731 49 86
Brigada Fiscal 22 734 11 96
Hospital Espinho 22 733 11 30
Hospital V. N. Gaia 22 379 42 11
S. Sebastião (S.M.Feira) 256 37 97 00
Junta Freguesia 22 734 44 18
PSP 22 734 00 38Registo Civil 22 733 20 60
Repartição Finanças 22 733 20 70
Saneam. Básico (avarias) .. 22 733 58 40
Táxis (Câmara) 22 734 31 67
Táxis Costa Verde 22 734 01 18
Táxis (Graciosa) 22 734 00 10
Táxis União, Lda. 22 734 80 17
Táxis Unidos 22 734 22 32
Táxis Verdemar 22 734 35 00Tesouraria Fazenda Pública 22 733 20 87
Tribunal 22 733 13 30
Anta
Farmácia 22 734 11 09
Farmácia Guedes de Almeida 22 732 20 31
Lar da 3.ª Idade 22 733 09 00
Unidade de Saúde 22 734 58 10
Guetim
Junta Freguesia 22 734 42 26**Paramos**
Centro Social 22 733 08 70
Farmácia 22 734 63 88
Junta Freguesia 22 734 27 10
Reg. Engenharia 22 734 20 23
Unidade de Saúde 22 734 50 01
Silvalde
Junta Freguesia 22 734 40 17
Unidade Saúde Marinha 22 734 31 01
Unidade Saúde Silvaldinho . 22 734 36 42

✠ José Coelho de Abrantes

Missa do 7.º Aniversário do falecimento

Sua esposa, filha, genro e netos vêm, por este meio, comunicar às pessoas de suas relações e amizade que será celebrada missa por alma do seu ente querido dia 4 de Janeiro, quinta-feira, pelas 19 horas, na Igreja Matriz de Espinho. Desde já agradecem a todos quantos participem na Eucaristia.



Espinho, 28 de Dezembro de 2006

FUNERÁRIA N. S. D'AJUDA - SANCEBAS E LUÍS ALVES - ESPINHO - TEL. 22 734 51 29

ESMOJÃES - ANTA



Joaquim Alves da Silva

Missa do 1.º Aniversário do falecimento

Sua esposa, filhos, genros, nora e netos vêm, por este meio, comunicar a todas as pessoas de suas relações e amizade que será celebrada missa, por alma do saudoso extinto, dia 3, quarta-feira, às 8 horas, na Igreja Paroquial de Anta. Desde já agradecem a quem comparecer.



Anta, 28 de Dezembro de 2006



Manuel Dias Couto

Missa do 2.º Aniversário do falecimento

A família vem, por este meio, comunicar às pessoas de suas relações e amizade, que será celebrada missa, por alma do saudoso extinto, dia 3 de Janeiro, quarta-feira, às 8 horas, na Igreja Paroquial de Anta. Desde já agradecem a todos quantos participem na Eucaristia.

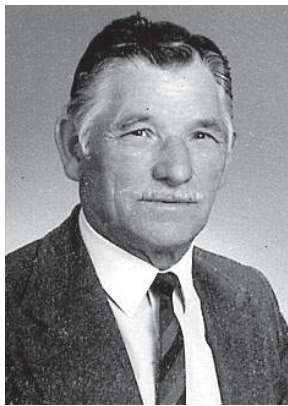

António dos Santos Bernardes

Missa do 1.º Aniversário

*Faz um ano que partiste
Para junto de Deus.
A tua família entristecida
Deixa aqui o seu adeus.*

Sua esposa, filhas, genros, netos e demais família, vêm participar que será celebrada missa por alma do seu ente querido, dia 5, sexta-feira, às 8 horas, na Igreja Paroquial de Anta.

Desde já agradecem a quem comparecer.



✠ Ana Dias Rocha e Maria Dias Silva



Querida avó e tia:

Faz anos dia 30 que me deixaram. A flor mais bela não dura sempre. Mas uma avó e tia, como foram, durará eternamente. Sua neta e sobrinha Amélia



✠ Aníbal Bouçon Braga

Missa do 2.º Aniversário

Sua esposa, filhos, netos e restante família vêm, por este meio, comunicar às pessoas de suas relações e amizade que será celebrada missa por alma do seu ente querido, dia 1 de Janeiro, segunda-feira, às 19 horas, na Igreja Matriz de Espinho.

Desde já agradecem a todos quantos participem na Santa Eucaristia.

Espinho, 28 de Dezembro de 2006

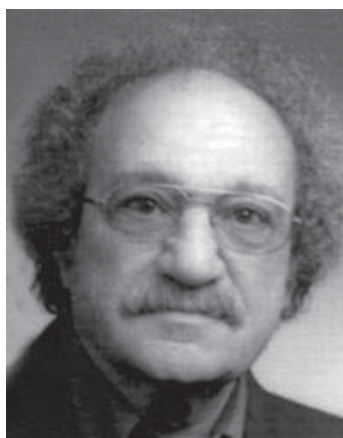

SILVALDE



Agostinho Augusto da Silva Oliveira

(Café Têta)

Missa do 1.º Aniversário

Ninguém morre quando fica vivo no coração de alguém. Recordamos com muitas saudades os teus lindos sorrisos, amor e carinho que serão para sempre lembrados.

Será celebrada missa dia 2 de Janeiro, às 19 horas, na Capela de N.ª Sr.ª do Mar (Silvalde).

Da tua filha Fátima, genro Carlos, netas Tatiana e Carla



Maria da Ascensão de Sá Ramos

Missa do 15.º Aniversário

Seu marido, filho, nora e demais família vêm, por este meio, comunicar que será celebrada missa por alma da saudosa extinta, dia 2, terça-feira, às 19 horas, na Igreja Matriz de Espinho.

Antecipadamente agradecem às pessoas que possam participar nesta Eucaristia.



Maria do Carmo Neto Cunha Folha

5.º Aniversário do seu falecimento

Será celebrada missa, pelo seu eterno descanso, dia 2, terça-feira, às 19 horas, na Igreja Matriz de Espinho.



Maria de Lurdes Gomes da Silva

Missa do 7.º Aniversário

Seus filhos e netos vêm, por este meio, comunicar que será celebrada missa por alma da saudosa extinta dia 3, quarta-feira, às 19 horas, na Igreja Matriz de Espinho.



Aureliano Ferreira dos Santos

Missa do 4.º Aniversário

Sua esposa, filhos, noras e netos vêm, por este meio, comunicar que será celebrada missa por alma do saudoso extinto, dia 3, quarta-feira, às 8 horas, na Igreja Paroquial de Silvalde. Desde já agradecem a quem comparecer.



✠ Manuel Dias de Oliveira

(Mateiro)

Missa do 30.º Dia

A família vem por este meio comunicar que será celebrada missa por alma do seu ente querido, no próximo dia 5 de Janeiro, sexta-feira, pelas 19 horas, na Igreja Matriz de Espinho. Desde já agradece a quem comparecer.

Espinho, 28 de Dezembro de 2006

FUNERÁRIA N. S. D'AJUDA - SANCEBAS E LUÍS ALVES - ESPINHO - TEL. 22 734 51 29



✠ José Ferreira Queiroz

Aniversário do seu falecimento

Querido paizinho!

É com a mesma saudade e dor de sempre que sua filha, genro, netinha e demais família, recordam amarguradamente o seu ente querido e mandam celebrar uma missa para sufragar sua alma, dia 30, sábado, às 16,30 horas, na Igreja Paroquial de Silvalde. Com gratidão a todos quantos assistirem à Sagrada Eucaristia. Fernanda Figueiredo e família, ausentes na Alemanha



CASINO ESPINHO



Manhattan Transfer

20 de Janeiro

Reservas: 22 733 55 00

www.solveverde.pt

