

Em empresa de papel
de S. Paio de Oleiros

**Espinhense
morre
em acidente
de trabalho**

página 2

E outro por alegado
tráfico de droga

**Detido
por danificar
automóvel
à guarda da PSP**

Na praia das Sereias

**Golfinho
dá à costa**

página 2

Parceria com Gaia espera
aprovação do Presidente da República

página 7



**Hospital pode passar
a Entidade Pública Empresarial**

**PAGAMENTO
DA ASSINATURA
2007**

Para o Continente beneficie
do desconto de **€ 1,50**
pagando nos nossos escritórios
até 28 de Fevereiro: **€ 23,00**

Cobrada pelos nossos serviços
a partir de Março: **€ 24,50**

Para o Estrangeiro: **€ 30,00**

Av.ª 8, n.º 456 - 1.º - Sala R
Apartado 39
4501-853 Espinho Codex

PUB.



comercialização
e promoção

apartamentos
T3 e T4

no centro de Espinho, 5 famílias terão o privilégio
de habitar um **apartamento de sonho...**

...a sua pode ser uma delas

edifício
atlântida

Rua 25, n.º 720 - Espinho

Visite Andar Modelo todos os dias das 14h30 às 18h30
Tel. / Fax 227 328 001 / 227 471 130 / 939 832 379
aneves-filhos@mail.telepac.pt



Em empresa de papel de S. Paio de Oleiros

Espinhense morre em acidente de trabalho

Um jovem de 23 anos, natural de Espinho, faleceu na madrugada da passada sexta-feira, depois de ser atingido por um empilhador, num acidente de trabalho que ocorreu na empresa de papel Papeleira Portuguesa, sediada em S. Paio de Oleiros (Santa Maria da Feira), onde era funcionário.

O funcionário encontrar-se-ia num pátio exterior ao edifício da fábrica a transportar resmas de papel, mas o acidente que terá ocorrido por volta a meia-noite não foi presenciado por nenhum colega de trabalho pelo que não se tem certezas

sobre o que terá ocorrido. Certo é que o empilhador tomou e caiu em cima do jovem espinhense, tendo-o atingido na zona do tórax.

A situação só foi descoberta por um outro funcionário que ao passar pelo local viu fumo e se apercebeu do colega preso debaixo do empilhador.

Foram chamados os bombeiros de Lourosa ao local, que necessitaram de recorrer a material de desencarceramento para resgatar a vítima. O INEM também esteve no local, mas o já foi transportado para hospital sem vida.

“Casos de Polícia” também com detenção por alegado tráfico de droga

Detido por danificar automóvel à guarda da PSP

Foi detido um soldador estrangeiro, de 29 anos, por ter danificado um automóvel, que se encontra à guarda da PSP de Espinho.

Um homem de 34 anos, profissão desconhecida e residente no estrangeiro, foi detido pela PSP de Espinho por alegado tráfico de estupefacientes.

Foram-lhe apreendidas vinte e seis e meia doses de heroína e sete doses de cocaína.

A Polícia de Segurança Pública também deteve um electricista, de 36 anos, por condução de ciclomotor, acusando uma taxa de alcoolemia de 1,25 g/l.

Pela PSP espinhense foram registados dez acidentes de viação, dos quais resultaram dois feridos ligeiros, sendo levantados 124 autos de contra-ordenação, por infracção às regras de trânsito.

Entretanto, o Comando Distrital da PSP registou na sua zona de acção (Aveiro, Espinho, S. João da Madeira, Ovar e Santa Maria da Feira) 17 detenções.

No conjunto distrital foram ainda referenciados 49 acidentes de viação, dos quais resultaram quatro feridos ligeiros, recuperadas três viaturas e levantados 891 autos de contra-ordenação, por infracção às regras de trânsito.



Na praia das Sereias

Golfinho dá à costa



Na passada quinta-feira deu à costa um golfinho.

O cetáceo foi encontrado ao nascer do dia na praia das Sereias, entre as ruas 25 e 27, já em estado de decomposição.

A Polícia de Segurança Pública esteve no local até à chegada da autoridade marítima e o animal foi removido da areia, serviços da Câmara Municipal de Espinho.

Semanário Registo na Direcção-Geral de Comunicação Social sob o n.º 100594

DEFESA ESPINHO

Fundado em 27/Março/1932

PROPRIEDADE — EMPES - Empresa de Publicidade de Espinho, Lda. Matriculada na Conservatória do Registo Comercial de Espinho sob o n.º 59, folhas 30 do livro C-1. Capital Social: 5.200,00 Euros Contribuinte: 500 095 540

Administração

Fernando Cunha (gerente)
Joaquim Vasconcelos (gerente)

Detentores com mais de 10% do capital

Solverde - Soc. de Investimentos Turísticos da Costa Verde, Lda.

Direcção

Lúcio Alberto
Email - lucio.alberto@mail.telepac.pt

Redacção

Manuel Proença e Sandra Soares

Colaboradores

Elisabete Moreira, Rui Pereira e Vítor Lancha

Colunistas

Adérito Santos; Adolfo Leitão Carvalho; António Duarte Estêvão; António Regedor; José Sarmento; Manuel Sancebas; Maria Fernanda Barroca; Mário Frota; Marta Feijó; Napoleão Guerra; Serafim Marques e Sérgio Carvalho.

Departamento de Produção

António Guerra

Publicidade

Joaquim Natário

Secretaria de Administração e Redacção

Cristina Fonseca e Fernanda Oliveira

Serviços Administrativos e Publicidade

Av.ª 8, 456 - 1.º andar - Sala R
Ap. 39 - 4501-853 ESPINHO Codex
Telef. 22 734 15 25 • Fax 22 731 99 11
Email-empes@sapo.pt

Departamento de Redacção

Av.ª 8, 456 - 1.º andar - Sala H
Ap. 39 - 4501-853 ESPINHO Codex
Telef. 22 734 15 25 • Fax 22 731 99 11
Email-defesadeespinho@mail.telepac.pt

Impressão

NAVEPRINTER - Indústria Gráfica do Norte, SA - E.N. 14 (km 7,05)
Apartado 121 - 4471 MAIA Codex

Tiragem média

4.000 exemplares

Depósito Legal n.º 1604/83

Internet:

www.defesadeespinho.no.sapo.pt

Os textos (e ilustrações) de Opinião publicados nesta edição são da inteira responsabilidade dos seus autores, não vinculando, directa ou indirectamente, o cariz editorial e informativo deste jornal.

Ricardo Silva, da Conferência de S. Vicente de Paulo de Silvalde

"Numa sociedade mais humana não haveria necessidade da nossa existência"

Com 174 anos de história as Conferências de S. Vicente de Paulo estão espelhadas um pouco por todo o mundo. Em Silvalde, a Conferência de S. Tiago nasceu há cerca de duas décadas, a partir da iniciativa de um grupo de senhoras, e efectua hoje um apoio efectivo no terreno aos mais carenciados da freguesia, apostando na proximidade e no conhecimento pessoal das situações a que ocorre.

Sandra Soares



Ricardo Silva é, há dois anos, presidente da Conferência de S. Tiago de Silvalde, pertencente ao Conselho Particular de Espinho da Sociedade de S. Vicente de Paulo que reúne doze conferências ligadas às paróquias de localidades próximas, entre elas, Espinho, Paramos e Guetim.

Estas conferências, mais de 50 mil em todo o mundo, são pequenos grupos de pessoas que se organizam localmente com o objectivo de atenderem aos mais necessitados, através de uma relação de proximidade que torna mais eficaz a ajuda prestada.

Mas sempre que uma situação ultrapassa a área de acção ou a capacidade de ajudar da conferência esta, nas reuniões regulares que são efectuadas, recorre ao Conselho Local que por sua vez pode transmitir estas dificuldades aos conselhos superiores até chegar ao Conselho Geral Internacional, sempre com o objectivo de encontrar a melhor solução.

Isso mesmo explica Ricardo Silva: "Normalmente o que tem a ver com a actividade sócio-

caritativa são acções de âmbito local, de proximidade, que dizem respeito a cada uma das conferências. Apenas quando o assunto é mais complicado é que é transmitido à hierarquia superior para que se possa encontrar uma solução".

As conferências vivem dos recursos angariados por si através das mais diferentes iniciativas e que podem ser recursos monetários ou não. Em Espinho existem instituições que fazem doação de bens alimentares, roupas, bens escolares e brinquedos para as crianças, há também uma ligação ao Banco Alimentar que fornece alguns dos bens que são distribuídos. Ricardo Silva sublinha a importância da questão da proximidade no trabalho da conferência, pois é nesta que se baseia a relação de confiança criada, sendo possível dirigir o apoio a quem realmente precisa e no âmbito que é necessário, fazendo-se a filtragem de muitas situações que não são de verdadeira carência.

Proximidade

Ricardo Silva explica que "para nós, não basta ter os bens para dar, temos de conhecer as famílias ou pessoas isoladas que estamos a apoiar, para sabermos se as pessoas têm real necessidade, pois hoje em dia há situações complicadas. A proximidade funciona no sentido em que temos vários membros, cada um conhece a sua zona, a vizinhança e alguns casos que apoiámos, fazendo o acompanhamento dos mesmos".

Mas este é um trabalho que não está isento de críticas, havendo sempre quem considere que as pessoas apoiadas não têm real necessidade. O presidente da instituição lembra que a verdadeira pobreza é aquela que, na maior parte dos casos, está mais escondida. É quem mais necessita que, por vergonha, não procura apoio,



VIVER BEM NÃO TEM IDADE

Só quatro mulheres terão o privilégio de usufruir deste espaço, frente ao mar, com excelentes condições de habitabilidade, especialmente preparado para idosas.

Para obter informações, ligue 913 318 286 ou 962 010 926.



silviaduarte
residência sénior

Patrono

S. Vicente de Paulo

S. Vicente de Paulo
nasceu em Pouy – Dax
(hoje Saint Vicent de Paul)
– França em 1581
e faleceu a 27 de
Setembro de 1660.



Em 1600 é ordenado sacerdote e nomeado capelão da Rainha Margarida de Valois, e, dois anos mais tarde, pároco de Clichy, que transfor-

ma radicalmente de inferno para paróquia modelo, sendo convidado para ser preceptor da família de Filipe de Gondi, general das galés, o qual acompanha nas suas deslocações pelas herdades. Verifica aí a verdadeira miséria dos lavradores do interior.

Mais tarde, foi nomeado pároco de Chatillonles-Dombes, onde funda a primeira "Confraria da Caridade" destinada a "ajudar o corpo e a alma a bem morrer e a bem viver".

De novo em casa dos de Gondi, que o reclamam, põe em pé a Congregação da Missão, destinada a evangelizar o meio rural, a qual se expandiu rapidamente.

Torna-se, devido à amizade com Filipe de Gondi, capelão real das galés e toma contacto com as prisões, verdadeira imagem do inferno, conseguindo melhorar a sorte dos desgraçados presos, transferindo-os para lugares habitáveis, organizando visitas e ajudando-os, tanto no campo material como no espiritual.

Em 1633, com Luisa de Marillac, que o vinha ajudando nas "Confrarias da Caridade", funda as Filhas da Caridade, Irmãs que se dedicam ao apoio dos mais pobres e que, como disse S. Vicente, "terão por mosteiro as casas dos doentes".

Junto dos poderes e da sociedade da altura,

exerce grande pressão para acabar com a guerra, apoia a criação de orfanatos e escolas para as crianças desfavorecidas, organiza um vasto socorro às zonas devastadas pela guerra, vencendo a fome, as epidemias e levantando ruínas.

Numa conversa com uma Filha da Caridade dizia: "Se deixais a oração para ir aos pobres, deixais Deus para o reencontrar logo depois". Aqui se vê a santidade de Vicente de Paulo.

Falecido em 1660, com quase 80 anos, foi canonizado em 16 de Junho de 1737, vindo a ser proclamado por Leão XIII patrono das obras de caridade. O seu espírito continua vivo nas suas obras.

Hoje em Portugal e no mundo os Padres Vicentinos, as Filhas da Caridade de S. Vicente de Paulo, as Conferências Vicentinas, a Juventude Mariana Vicentina e muitas mais instituições continuam fiéis ao carisma original de S. Vicente de Paulo: servir os pobres, porque eles "são os nossos senhores e mestres" e porque devemos amar a Deus "com a força dos nossos braços e à custa do suor do nosso rosto."

Sandra Soares



deixando que situações facilmente solúveis se agravem até ser muito mais complicado resolvê-las, casos de falta de pagamento de água e luz que levam ao corte dos serviços, situações em que as famílias não tratam dos documentos para acederem ao abono de família ou outros subsídios a que têm direito quando estão a passar necessidades..."

O responsável sublinha ainda que "há pessoas que têm uma situação estável mas que por qualquer razão, por um azar da vida, de um momento para outro passam a viver uma situação complicada, que a maioria das pessoas não conhece. Há situações de doença, despedimento, uma prisão na família e os restantes elementos não têm culpa, em especial quando estão crianças envolvidas".

No apoio que é feito às famílias silvaldenses, a conferência de S. Tiago começou por ajudar as crianças, fornecendo leite, mas Ricardo Silva lembra que "as crianças não se alimentam apenas de leite, pelo que, começamos a dar outro tipo de produtos, só que não podemos dar esse tipo de produtos apenas para as crianças, pois os outros elementos da família também necessitam de se alimentar".

Mas a conferência não se limita a fornecer bens alimentares e outros, também parte para o terreno e procura atender a situações que, por vezes, chegam a extremos de degradação, muitos deles por culpa do abandono a que algumas pessoas deixam os seus familiares, alguns bem próximos. O presidente da Conferência lembra situações em que "somos maltratados pelos próprios familiares que se nos dirigem como se fosse nossa obrigação cuidar do seu familiar".

Degradação

A conferência procura assim ajudar no que pode fazendo pequenas reparações em habitações, numa mobília que está partida ou num telhado que mete água, ou ajudando na limpeza e aqui Ricardo Silva recorda que já houve casos em que tiveram de entrar de galochas e pás em casa das pessoas. Numa situação, até encontraram um ninho de ratos na cama de um idoso.

Os elementos da conferência também procuram ajudar quando existe necessidade de

uma deslocação e a pessoa em causa não tem dinheiro ou condições físicas e psicológicas para o fazer. Nestas situações, normalmente, não é dado dinheiro, sempre que possível um elemento da conferência acompanha a pessoa e procura ajudar a resolver a situação em causa.

A Conferência de S. Tiago procura assim, apoiar os casos de famílias carenciadas de que toma conhecimento por todos os meios que pode. A conferência faz um trabalho social efectivo, no terreno, baseado no conhecimento pessoal, de cada um dos seus membros, dos casos que apoia.

As conferências têm um cariz religioso, embora leigo e contam com um conselheiro espiritual, que, não é obrigatoriamente, mas costuma ser o pároco local. Este apoio é fundamental pois os membros da conferência enfrentam situações complicadas nas vistas a casas das pessoas, situações com as quais nem sempre contam e para as quais muitas vezes não estão preparados.

Estas situações mexem com as pessoas que não podem evitar envolver-se, em especial quando se fala de injustiça, mas Ricardo Silva revela que todos os membros das conferências vicentinas passam por uma fase de preparação e quando assumem um compromisso, feito a 8 de Dezembro, Dia da Imaculada Conceição, patrono da conferência portuguesa, fazem-no de forma consciente. A entrada nas conferências não é um processo imediato.

O pároco também funciona muitas vezes como meio de contacto entre a população e os membros da conferência, pois esta normalmente não tem uma porta aberta e os seus membros nem sempre são conhecidos como tal, já que como Ricardo Silva sublinha "as pessoas trabalham de forma discreta, não procurando projecção social, trabalham porque sentem vocação e a sua satisfação pessoal é o pagamento que têm. Há pessoas que apoiam famílias que são suas vizinhas e que conhecem há muitos anos, recebendo a sua recompensa quando vêem essa família ultrapassar uma fase má e recuperar."

Colaboração

As conferências trabalham em colaboração com outras instituições que actuam na sua área de intervenção. Esta é a situação vivida em Silvalde já que a Conferência se encontra instalada no Centro Paroquial. Mas a Conferência

também colabora de forma estreita com a ADCE (Associação de Desenvolvimento do Concelho de Espinho) e a própria Segurança Social.

Ricardo Silva explica que a burocracia que instituições como estas últimas enfrentam "é imensa pelo que, mesmo que uma família tenha direito a um subsídio e que o técnico trate da sua situação, a verba demora algum tempo a ser desbloqueada, enquanto que a família necessita de apoio imediato. Em muitos destes casos as instituições buscam o apoio da conferência que apoia aquela família de forma temporária, até que a verba a que esta tem direito seja desbloqueada."

Para poder efectuar este tipo de apoio, a Conferência de S. Vicente de Paulo necessita de verba, mas reconhecendo que hoje em dia há bastantes associações sócio-caritativas e as pessoas acabam por ser frequentemente solicitadas para diversos peditórios, a conferência tem a sua angariação de fundos definida: no dia de fiéis defuntos o peditório da paróquia é em favor da conferência, situação que o pároco procura divulgar ao máximo, apelando à generosidade das muitas pessoas que ocorrem à freguesia nesse dia, havendo ainda outros ofertórios durante o ano que revertem a seu favor.

A esta verba acrescem as doações dos benfeitores que mais ou menos assiduamente contribuem para as actividades da conferência, as ofertas de algumas empresas, o subsídio das contrapartidas de jogo e o apoio da Junta de Freguesia e da Câmara Municipal sempre que este é solicitado.

A verba para o trabalho sócio-caritativo é sempre pouca, mas a conferência também conta com o apoio voluntário dos seus membros, muitos deles já reformados e com maior disponibilidade, situação muito importante pois, embora a conferência trabalhe sobretudo à noite, para proteger a privacidade das pessoas que apoia, também ocorre a situações que só podem ser resolvidas em horário de expediente, caso de regularização de documentos e outros.

Além do trabalho voluntário as ofertas recebidas pela conferência também não são necessariamente em dinheiro.

Ofertas

A conferência recebe muita roupa, mas tem grande dificuldade em fazer o seu

armazenamento, pelo que, não tendo conhecimento de uma situação específica em que essa mesma roupa seja necessária, indica outras instituições que lhe dão mais utilidade.

Em situações pontuais, a conferência efectua uma lista dos materiais que necessita e são feitos contactos no sentido desse material ser conseguido. Um exemplo desta situação foi uma obra recente que teve de ser efectuada na sede do Conselho Diocesano no Porto, mas também o projecto nacional da conferência que está a ser erguido num terreno doado por um benfeitor e é apadrinhado por Marcelo Rebelo de Sousa.

Este projecto é uma casa de apoio aos carenciados que já devia estar pronta, mas devido às dificuldades financeiras tem vindo a ser erguida aos poucos com a ajuda de todas as conferências nacionais, prestando neste momento apoio a crianças com deficiência.

Embora receba de bom grado as doações que lhe são feitas a Conferência inclui na regra que define a sua actuação uma cláusula em que lembra a importância de dar primeiro o que é nosso. Isto é, Ricardo Silva lembra que a casa dos carenciados não é despejo e muitas pessoas usam a caridade para se livrarem de coisas que já não querem.

O responsável sublinha que "não andámos de mãos estendidas mas as pessoas que queiram colaborar connosco basta contactarem algum membro da conferência ou o pároco que os encaminha. Podem colaborar com a oferta de bens, sobretudo bens alimentares não perecíveis, roupa para a casa e dinheiro que faz sempre falta, mas também assumindo um compromisso que é para a vida, pois quantos mais membros tivermos, menos sobrecarregamos os que já lá estão e mais situações podemos abranger".

Ricardo Silva sublinha que "ricos e pobres sempre houve e haverá, agora queremos que os mais necessitados tenham uma vida digna, em especial quando existem crianças pelo meio, pois elas não têm culpa de nada. A sociedade devia ser mais humana e se assim fosse não haveria necessidade das conferências. Se cada pessoa desse o mínimo conseguíamos o máximo e as coisas estariam muito melhores".

Telefones Úteis

A. Viação Espinho 22 734 03 23
Biblioteca 22 733 58 69
Bomb. V. Espinho 22 734 00 05
Bomb. V. Espinhenses 22 734 00 42
Câmara Municipal 22 733 58 00

Centro de Saúde 22 733 40 20
Cliesp 22 733 04 10
Clínica Costa Verde 22 734 58 85
Clínica N.ª S.ª d'Ajuda 22 734 26 95
Clínica S. Pedro 22 734 47 14
Policlínica 22 733 06 40
CTT - Rua 19 22 733 06 31
CTT - Anta 22 733 06 61
EDP - Avarias 800 506 506

EDP - Leituras 800 236 236
Estação CP 808 208 208
Fisioclínica 22 731 49 86
Brigada Fiscal 22 734 11 96
Hospital Espinho 22 733 11 30
Hospital V. N. Gaia 22 379 42 11
S. Sebastião (S.M.Feira) 256 37 97 00
Junta Freguesia 22 734 44 18
PSP 22 734 00 38

Registo Civil 22 733 20 60
Repartição Finanças 22 733 20 70
Saneam. Básico (avarias) .. 22 733 58 40
Táxis (Câmara) 22 734 31 67
Táxis Costa Verde 22 734 01 18
Táxis (Graciosa) 22 734 00 10
Táxis União, Lda. 22 734 80 17
Táxis Unidos 22 734 22 32
Táxis Verdemar 22 734 35 00

Tesouraria Fazenda Pública 22 733 20 87
Tribunal 22 733 13 30
Anta
Farmácia 22 734 11 09
Farmácia Guedes de Almeida 22 732 20 31
Junta Freguesia 22 734 64 53
Lar da 3.ª Idade 22 733 09 00
Unidade de Saúde 22 734 58 10
Guetim
Junta Freguesia 22 734 42 26

Paramos

Centro Social 22 733 08 70
Farmácia 22 734 63 88
Junta Freguesia 22 734 27 10
Reg. Engenharia 22 734 20 23
Unidade de Saúde 22 734 50 01

Silvalde

Junta Freguesia 22 734 40 17
Unidade Saúde Marinha 22 734 31 01
Unidade Saúde Silvaldinho . 22 734 36 42

SSVP
fundada
em 1830
por Francisco
Ozanam

"Abraçar o mundo numa rede de caridade"

A Sociedade de São Vicente de Paulo foi criada em Paris por um grupo de estudantes católicos, chamado Conferência de História, conduzido por Emmanuel Bailly, numa época, logo após a revolução de Julho de 1830, em que o conflito de ideias estava vivo.

Bailly reuniu alguns estudantes Cristãos para explorar questões sobre história, direito, literatura e filosofia. Entre eles, um jovem estudante de leis de Lyon, Frédéric Ozanam, acreditava fervorosamente na profunda convergência entre o Evangelho, a declaração dos Direitos do Homem de 1789 e os princípios de "Liberdade, Igualdade e Fraternidade."

As discussões às vezes eram tempestuosas. Um dia um estudante, elogiando o cepticismo de Lord Byron, contestou: "O Cristianismo fez maravilhas no passado; mas agora está morto! Vocês, que ostentam serem católicos, o que fazem? Quais são as actividades que provam a vossa sua fé e que poderiam persuadir-nos a adoptá-la?"



Impressionado por este ponto de vista contrário, Ozanam e alguns amigos reflectiram e daqui surgiu a ideia de fundar uma Conferência de Caridade, que reuniu pela primeira vez na Rua de Saint Sulpice, 38, no dia 23 de Abril de 1833. O princípio da reunião semanal foi colocado e a actividade fundamental de visitar os pobres em seus domicílios foi combinada.

O grupo colocou-se debaixo do patronato de São Vicente de Paulo e da protecção da Virgem Maria, tendo por ambição "abraçar o mundo numa rede de caridade", nas palavras do fundador Ozanam.

O grupo tinha, originalmente, sete elementos, mas rapidamente cresceu, unindo jovens leigos que se reuniam para orar juntos e visitar os pobres dos seus bairros. Chegando à centena o grupo sente a necessidade de fazer grupos menores, criando um segundo grupo e abrindo assim uma porta que não mais se fechou, pois os elementos destas primeiras conferências, estudantes universitários que no fim dos cursos regressaram às suas terras, levaram os fundamentos dos seguidores de S. Vicente, espalhando-se por toda a França e, posteriormente, pelo mundo.

Actualmente, há cerca de 50 mil conferências no mundo, que reúnem 930 mil membros activos, em 137 países dos cinco continentes.

E fundamentada nas palavras de Ozanam, para quem "nenhuma obra de caridade deve ser estranha para a SSVP", esta continua a ter como actividade fundamental a visita às famílias, mas vai muito mais longe.

Em todas as partes do mundo, os Vicentinos trabalham da mesma maneira, por pequenas equipas de 10 a 20 pessoas, chamadas Conferências; sempre dirigidas por leigos, mas também na medida do possível, acompanhadas por um sacerdote ou religioso.

As Conferências de São Vicente de Paulo estão unidas entre si através de uma vasta rede orientada pelos Conselhos ao nível regional (Conselhos diocesanos ou centrais), ao nível de países (Conselhos Nacionais) e ao nível global (Conselho Geral Internacional).

Sandra Soares

Sociedade
de São Vicente
de Paulo

Regra

*"Fiel para os seus fundadores,
é preocupação constante
da Sociedade renovar-se e
adaptar-se às novas
condições do mundo...
nenhum trabalho de
caridade é estranho
à Sociedade. O seu
trabalho envolve todas
as formas de ajuda através
do contacto individual
para promover
a dignidade e integridade
de homem."*

Estes são os princípios fundamentais da Regra da Sociedade de São Vicente de Paulo que se constitui da seguinte forma:

Rezar e meditar sobre a palavra de Deus (não existe sem oração) – A Sociedade de São Vicente de Paulo é antes de tudo um espaço de união. Nela reza-se e medita-se a palavra de Deus.

Amigos para amar (não existe sem compartilhar) – A Sociedade de São Vicente de Paulo, na diversidade de suas "Conferências" permite a cada um estar disposto a ouvir o outro, atento a suas necessidades e às suas esperanças. Amigos para amar. Para serem mais fortes. E para sair ao encontro dos demais.

Ir aos pobres (não existe sem compromisso) – A Sociedade de São Vicente de Paulo, fiel ao espírito do fundador que a anima, é agente de progresso e de atenção vigilante. Procurar construir um mundo novo



no qual o mais fraco possa encontrar o seu lugar.

Ir além da justiça (não existe sem a justiça) – A Sociedade de São Vicente de Paulo é um espaço de atenção que deve ir além da justiça. E descobrir as riquezas que – sem a menor dúvida – transbordam do coração do outro. "Que a caridade faça o que a justiça sozinha não poderia fazer", palavras de Frederico Ozanam.

No lugar em que houver necessidade, quando houver necessidade (não existe sem a presença) – A Sociedade de São Vicente de Paulo não teria nenhum sentido se não fosse antes de tudo o testemunho de uma presença activa a favor do outro.

Recursos para a acção (não existe sem ajuda financeira) – Para a Sociedade de São Vicente de Paulo compartilhar não significa somente estar disposto a dar o que sobra. E sim, repartir o que nos pertence com um irmão que sofre. A nossa colecta é entre nós. Antes de pedirmos aos que nos podem ajudar. Para que o nosso dom seja antes de tudo uma oferenda pessoal em favor do outro.

O prazer de amar (não existe sem o amor) – Na Sociedade de São Vicente de Paulo todos sabem que o mundo tem necessidade de "construir a civilização do amor" (João Paulo II), a única resposta à esperança do outro.

Viver uma caridade duradoura (não existe sem a caridade) – A caridade vive no coração da Sociedade de São Vicente de Paulo, e por ela privilegia, em toda parte, a acção duradoura. Toda a relação de amor é sempre contínua e autêntica, somente assim o que recebeu, retribuirá. Através dos olhos de cada um percebe-se a luz do outro.

Sandra Soares

FM CAR'S COMÉRCIO DE AUTOMÓVEIS

Mercedes-Benz Audi Volkswagen Honda Smart

Rua 19 (ângulo com a 19 e 36) – ESPINHO
Tel./Fax: 22 012 0812

Amentia
Comércio de Vestuário de Alta Costura

SALDOS - TUDO 50% A 70%

Encontramo-nos nas instalações provisórias na Rua 21, n.º 408 – Espinho

Telef. 22 733 12 30 • Fax 22 733 12 39 • Email: amentialda@iol.pt



Rua da Capela dos Ramos (Anta)

Buracos

A Rua da Capela dos Ramos dá acesso a uma zona habitacional onde residem mais de uma centena de pessoas que nos últimos tempos necessitam de fazer autênticas gincanas para se desviarem dos buracos, em alguns casos autênticas crateras, que fazem com que circular naquela via seja um autêntico calvário.



A situação agrava-se junto ao entroncamento com a Rua do Porto (de acesso ao Complexo de Ténis) mas sobretudo junto à Rua Tuna Musical de Anta, em frente à Capela dos Ramos, onde, à rampa que aí existe e se foi degradando ao longo do tempo, se aliam os buracos e a lama

causados por uma obra recente que não foi devidamente reparada.

Contactado pelo jornal **Defesa de Espinho**, o presidente da Junta de Freguesia de Anta, Napoleão Guerra, refere estar a par desta situação, revelando que tem feito pressão cons-

tante junto da Câmara Municipal de Espinho para que a via seja reparada.

Ainda nas palavras do autarca e segundo informações que obteve junto de responsáveis da edilidade espinhense, o reparo desta via municipal será efectuado a curto prazo.

A obra deve incluir o restauro da Rua da Capela dos Ramos mas também das vias que lhe são perpendiculares e dão acesso ao bairro que aí se localiza, assim como à Nave Polivalente.

Sandra Soares

ARMAZÉNS

C/ 300 e 400 m²

Rua das Fábricas, 87 (Próximo Tourada e frente à Polipoli)

Alugamos para comércio/indústria ou outros fins

Informa: Telef. 22 731 17 71 • Fax 22 731 07 64
(Deixe mensagem no gravador)

DR. ILÍDIO SANTOS

MÉDICO DENTISTA

Consultórios:

Rua 16 (Esquina Rua 19), n.º 545-1.º Dt.º - Espinho - Telef. 22 734 29 31

R. Manuel Alves de Sá, 15 G - 4400-494 V.N. Gaia - Telef. 22 711 86 61 / 22 711 86 42

Implantes
Ortodontia Fixa
Prótese Fixa

Acordos com:

SAMS/QUADROS

ACASA * CGD * ADSE * PSP * SIM

ALLIANZ * AXA * ZURICH



APARTAMENTOS RECUADOS

ADQUIRA O SEU APART.º RECUADO EM ESPINHO,
DESFRUTANDO DAS PAISAGENS MARAVILHOSAS DA CIDADE
E DO DESLUMBRE DO MAR, COM PREÇOS AO SEU ALCANCE.
NÃO PERCA ESTA OPORTUNIDADE.

Stand de Vendas aberto todos os dias
Ruas 8 - 12 - 33 e 35

227 324 535 • 917 587 524
Promotor: Manuel Francisco da Silva & C.ª Lda.

Parceria com Gaia espera aprovação do Presidente da República



Hospital de Espinho pode passar a Entidade Pública Empresarial

Foi aprovado no Conselho de Ministros da passada quinta-feira

um documento que, caso obtenha a promulgação

por parte do Presidente da República, vai transformar

o Hospital Nossa Senhora de Ajuda numa Entidade

Pública Empresarial, efectivando uma possibilidade

que já havia sido aventada pelo presidente da Câmara Municipal

de Espinho, José Mota, em plenário da Assembleia Municipal:

uma parceria entre Gaia e Espinho ao nível hospitalar.

Esta entidade pública empresarial passa por uma centralização entre o estabelecimento de saúde espinhense e o Centro Hospitalar de Gaia o que, na prática, poderá permitir aumentar o número de consultas a realizar em Espinho.

Com este tipo de gestão o número de consultas a efectuar em Espinho em diferentes especialidades depende do número de pacientes que a elas ocorram. Isto é, sendo o número de pacientes suficientes, consultas que actualmente decorrem em Santa Maria da Feira ou Gaia podem passar a ser efectuadas em Espinho, por um médico a disponibilizar pelo Centro Hospitalar de Gaia.

A falta de médicos no Hospital da Nossa Senhora da Ajuda é uma das situações apontadas como limitadora do número de cirurgias que aí são efectuadas, mas esta situação também se pode alterar com este novo estatuto, podendo o hospital de Espinho vir mes-

mo a participar na redução das listas de espera de Gaia ao nível da cirurgia, recorrendo a médicos do internato complementar desta especialidade.

Entretanto e em relação ao Centro Hospitalar de Gaia, devido às obras que estão a decorrer no Hospital de Santos Silva, o serviço de Urgência desta unidade hospitalar já se encontra em pleno funcionamento nos contentores que foram instalados para o efeito.

Além da novidade das novas instalações também foi agora implementado um sistema de triagem dos doentes da urgência semelhante ao que já funciona em Santa Maria da Feira.

A triagem de Manchester, novo método agora aplicado, consiste na definição de prioridades de atendimento consoante a gravidade e através da atribuição de pulseiras com cores vermelho (emergência), laranja (muito urgente), amarelo (urgente), verde (pouco urgente).

Campo Aberto em campanha

– “50 espaços verdes em perigo, 50 espaços verdes a proteger”

Fórum aberto a todos

A principal iniciativa que surgiu da sessão de divulgação da campanha “50 espaços verdes em perigo, 50 espaços verdes a proteger” que a Campo Aberto (organização não-governamental sediada no Porto e com actuação predominante na Área Metropolitana do Por-

to) realizou no salão da Assembleia de Freguesia de Espinho (como o jornal Defesa de Espinho noticiou oportunamente) foi a criação de um fórum de discussão sobre ambiente/espaços verdes que reúna e agregue diversas – e dispersas – vontades e sensibilidades existentes no concelho de Espinho.

Esta iniciativa pretende, através da iniciativa dos cidadãos, associações, escolas, autarquias, grupos de amigos, etc., coligar e elencar “espaços que, pelo seu valor intrínseco, seja ele ambiental, agrícola, patrimonial, cultural (ou os quatro em simultâneo) mereçam ser protegidos e salvaguardados pelos poderes públicos.”

O lançamento da campanha decorre da constatação de que “a Área Metropolitana do Porto está cada vez mais urbanizada, que os espaços verdes e agrícolas têm vindo a desaparecer a um ritmo acelerado e que, perante este cenário pouco promissor, é necessário e urgente

conhecer e proteger os espaços verdes que ainda existem e, mais do que isso, envolver directamente a população nessas escolhas.”

E no que concerne a Espinho...

“Apresenta no seu território um ecossistema que merece há muito tempo (sem que isso se expresse na prática) ser convenientemente salvaguardado e protegido, a lagoa de Paramos/barrinha de Esmoriz, não apenas pela sua importância ao nível da fauna e flora, como também, por constituir uma área que pode assumir-se como espaço de onde o lazer e recreio se equilibrem com a preservação do ambiente.”

A necessidade de requalificar a orla costeira e de recuperar o degradado cordão dunar, bem como, o reordenamento das margens das diversas ribeiras cujos cursos de água passam pelo concelho (rio Largo, ribeira de Silvalde e ribeira de Rio Maior) e que se encontram extremamen-

te poluídas, foram igualmente temas abordados no debate efectuado durante a sessão realizada no último mês de 2006.

Uma ideia a desenvolver no concelho levantada na sessão refere-se à possibilidade de “requalificação das inúmeras parcelas existentes na cidade (por exemplo, a área existente frente à Escola Sá Couto/Piscina) e que, ao invés de estarem impermeabilizadas com cimento, como acontece nos dias de hoje, poderiam ser convertidas em espaços verdes com baixos custos de manutenção, uma vez que já existe a possibilidade de utilizar plantas autóctones de baixo rendimento nestes casos.”

Para integrar este fórum sobre ambiente/espaços verdes sobre Espinho, aberto à participação e envolvimento de todos, basta contactar via e-mail com Lúcia Oliveira Fernandes luciaof@gmail.com ou através do telemóvel 938667625.

Rotaract
de Espinho

"Tampa Amiga"



Desde Setembro do ano passado que o Rotaract Clube de Espinho tem vindo, com base no projecto "Tampa Amiga", a juntar algumas tampas.

"No momento já temos 18 sacos. Para adquirirmos a cadeira de rodas... são necessários cerca de 50 sacos (aproximadamente uma tonelada)!"

Presidido actualmente por Luís Augusto Madureira, o Rotaract Clube de Espinho é uma organização sem fins lucrativos, que trabalha em prol da comunidade.

Por isso, os interessados em colaborar nesta campanha poderão encetar o seguinte contacto: Rotaract Club de Espinho (Hotel PraiaGolfe - 4500 Espinho).



Projecto desenvolvido com rede de universidades de terceira idade visa informar para desmistificar e evitar exclusão social da população envelhecida

Programa de Saúde na Universidade Sénior de Espinho

Envelhecer sem perder a qualidade de vida foi a principal mensagem transmitida aos alunos da Universidades Sénior de Espinho através do Programa "Informar para melhor viver".

Este projecto está a ser desenvolvido pela TENA, junto de cerca de 60 universidades da RUTIS (Associação Rede de Universidades da Terceira Idade).

Foram mais de trinta os alunos que frequentam a Universidade de Terceira Idade que puderam participar neste projecto dedicado à saúde, no final do ano transacto, na qual tiveram a oportunidade de visionar um filme produzido especialmente para o efeito, complementado pela explicações do professor Pedro Silva, com uma vasta experiência em Urologia Hospitalar. A exclusão social devido à vergonha face a problemas de saúde, o incómodo que impede a realização de tarefas do dia-a-dia, ou mesmo o sofrimento resultante de patologias para as quais existem soluções de fácil acesso que podem resolver ou atenuá-las, são questões que muitas vezes afectam as pessoas na velhice e que criam receios ao aproximar ou iniciar essa fase da vida. O programa incide com maior intensidade na problemática da incontinência urinária, um assunto conhecido do grande público mas que assenta em informação errada, pouco esclarecida e mesmo grandes lacunas. Este é um exemplo claro de um problema de saúde que se torna num problema social afectando também a nível psicológico, agravando-se pelo facto de estar envolto num contexto de vergonha que inibe o doente de falar com o médico, familiares ou ami-

gos, criando um tabu em torno da incontinência urinária.

O projecto tem âmbito nacional, e irá decorrer também nas universidades da terceira idade de Almeirim, Lisboa, Angra do Heroísmo, Covilhã, Gaia, Sintra, Amadora, Portimão, Ovar, Santarém, Abrantes, Faro, Porto, Braga, Figueira da Foz, Almada, Loulé, Oliveira de Azeméis, Capuchinhos, Felgueiras, Setúbal, Oeiras, Costa do Estoril, Santa Maria da Feira, Barreiro, Torres Novas, Portimão, Torres Vedras, Miranda do Corvo, Guimarães, Vila Franca de Xira, Seia, Paços de Ferreira, Vila Nova de Cerveira, Coimbra, Évora, Borba, Famalicão, Vila Real, Tavira, Castelo Branco, Gondomar e Litoral Alentejano.

O programa "Informar para melhor viver" abrange as 65 universidades da RUTIS e está a ser integrado no plano curricular de cada universidade sénior, tendo sido desenvolvidos materiais de apoio ao professor, que explicam de forma acessível aos alunos, como lidar com situações de saúde que os afectam física e psicologicamente. Causas, consequências e dicas para ajudar a diminuir o problema, de forma a melhor conviver com o mesmo, são elementos que são explorados pelo programa.

vende-se - espinho

moradias e lotes de terreno
em loteamento junto a Espinho, moradias em construção t5 com áreas e acabamentos excelentes. lotes para moradias de 2, 3 ou 4 frentes. todas as infra-estruturas já concluídas.

PRÍME **cgr**
mediação imobiliária
AMI 1817

Espinho | Avenida 32, 788

227 340 017 | 966 344 583

vende-se - junto a espinho

moradias t4
prontas a habitar com aspiração central, electrodomésticos, tectos falsos com focos, recuperador de calor, arrumos, lavandaria, garagem 2 carros, terraço e jardim.

aceitamos permutas
PRÍME **cgr**
mediação imobiliária
AMI 1817

Espinho | Avenida 32, 788

227 340 017 | 966 116 732

vende-se - anta - espinho

moradia t5
somente 2 anos de uso, 3 frentes, r/c + 1.º andar + sótão, jardim, terraço e varandas, aquecimento central, rec. de calor, banheira hidromassagem, garagem fechada e telheiro.

preço: 275.000€
PRÍME **cgr**
mediação imobiliária
AMI 1817

Espinho | Avenida 32, 788

227 340 017 | 966 344 404

Casino de Espinho sorteia Mercedes ML280CDI



**Portador
do cartão
Jack Club
inicia 2007
com
automóvel
no valor
de 80 mil
euros**

O Casino de Espinho acaba de entregar um Mercedes ML280 CDI, no valor de aproximadamente 80 mil euros, a um portador do cartão Jack Club, no âmbito de um sorteio lançado no último trimestre de 2006.

O luxuoso e cobiçado prémio do cartão Jack Club foi atribuído na sala de máquinas daquele espaço, que contou com a presença de representantes do Governo Civil, da Solverde e do próprio vencedor, que pelo facto de assistir à abertura da tómbola – na qual tinha inserido 140 cupões – ganhou ainda um prémio suplementar: um fim-de-semana para duas pessoas no Hotel Algarve Casino.

O jovem de aproximadamente 35 anos, residente na zona do Grande Porto e que “deu a cara” num momento de entusiasta

surpresa e satisfação, pediu o anonimato para aquele que é um prémio difícil de passar despercebido.

O cartão Jack Club, foi lançado há pouco mais de um ano, mas já “deu” um SLK 200 K, em 2005, e mais recentemente um Lotus Elise 111R, no valor de 63 mil euros, a um jovem de 30 anos.

Exclusivo do Casino de Espinho, o cartão funciona por acumulação de pontos, os quais estão directamente relacionados com as apostas dos portadores Jack Club que

podem, a qualquer momento, trocar os pontos registados no seu cartão por vouchers para jantares no Casino de Espinho e para alojamento nas várias unidades hoteleiras da Solverde.

Para além de se habilitarem aos sorteios automóveis, os portadores do cartão Jack Club podem ainda trocar os pontos por acessórios das prestigiadas marcas Cerruti, Lanvin, Givenchy, Bvulgari, entre outras, disponíveis na Boutique Jack Club, localizada no hall do Casino de Espinho.

Festejos no sábado

Banda União Musical Paramense – 75 anos

A Banda União Musical Paramense comemora no próximo sábado o 74.º aniversário, realizando uma sessão solene à noite, no seu salão, com as entidades da freguesia e do concelho, incluindo momentos musicais com Irene Viera e o tradicional bolo de aniversário.

Do programa aniversariante consta ainda: hastear da bandeira na sede (18h00);

marcha musical no adro da Igreja de Paramos (18h45); missa solene abrilhantada pela Banda União Musical Paramense (19h00) e romagem ao cemitério em homenagem aos músicos e sócios falecidos.

No domingo, na Capela de S. Pedro

Janeiras dos Bombeiros Voluntários de Espinho

Foi agendada para o próximo domingo a apresentação das janeiras dos Bombeiros Voluntários de Espinho no salão da Capela de S. Pedro.

A primeira parte do espectáculo será preenchida com as janeiras, estando reservados para a segunda parte fados interpretados por Tony Reis e Irene Vieira e o fado de Coimbra cantado por Jorge Soares e Joaquim Oliveira, todos os artistas acompanhados pela guitarra de Alfredo Soares e a viola de Jorge Serra.

Gabinete de Radiologia de Espinho

DR. JORGE NUNES DE MATOS
DR.ª MARIA DO CARMO VASCONCELOS
DR.ª HELENA CUNHA

Médicos especialistas:
Radiologia Digital * Radiologia Dentária * Ecografia
Mamografia Digital * Densitometria Óssea * TAC

Acordos com: ADSE, SAMS, PORTUGAL TELECOM, PSP, GNR, CGD, ACASA, MINIST. JUSTIÇA, CTT, MEDIS, MULTICARE e SNS
Consultório: R. 20, n.º 1436 r/c • Telef. 227341975 - 227314650 • Fax: 227318963
Horário: Das 08h30 às 13h00 e das 14h00 às 19h00

MÉDICOS DENTISTAS

JORGE FERREIRA
BRUNO MORRIS

SAMS QUADROS
SAMS * CGD
ADVANCE CARE * MÉDIS

Edifício S. Pedro
Sala W
Rua 23, n.º 174
Telef. 22 734 86 93

CLÍNICA RADIOLOGIA Dr. NELSON DE OLIVEIRA

CHAMADA GRÁTIS (Rede Fixa)

800 201 606

Rua 26 n.º 787 ESPINHO
(Próximo do Tribunal)

Centro Social de Paramos
promove sessões de sensibilização
no âmbito do desenvolvimento
pessoal e social

"Aprender em Movimento" elucida pais e educadores



O Centro Social de Paramos, através do projecto "Aprender em Movimento", financiado pelo Fundo Social Europeu – Programa Operacional Emprego, Formação e Desenvolvimento Social (POEFDS), realizou, nas instalações do Centro Comunitário do Bairro da Ponte de Anta, um conjunto de sessões de sensibilização no âmbito do desenvolvimento pessoal e social, dirigidas a pais, educadores e outros interessados nas problemáticas abordadas.



Este ciclo de sessões, que contou com cerca de meia centena de participantes, iniciou-se no passado mês de Novembro com a temática "Como compreender o mau comportamento do meu filho?", desenvolvida por Dany Amorim, psicólogo do pro-

jecto. A sessão visou essencialmente a explicação das causas dos maus comportamentos das crianças e dos jovens, como incutir práticas parentais adequadas, identificar as principais dúvidas dos pais e ainda reflectir sobre o papel do educador nos

dias de hoje.

A segunda sessão, cujo objectivo fundamental consistiu em aperfeiçoar o conhecimento dos pais no que diz respeito à sexualidade dos filhos, nas diferentes dimensões e expressões da afectividade e sexualidade humana, foi denominada de "Socorro, tenho um filho adolescente!", dinamizada por Mariana Resende, educadora social e coordenadora do Centro Comunitário da instituição organizadora.

Nesta sessão, os presentes tiveram a oportunidade de esclarecer as suas dúvidas, obter ajuda e trocar ideias de modo a sentirem-se mais elucidados relativamente ao assunto em causa.

A relação entre pais/educadores e os filhos também não foi esquecida. "À procura de respostas... Um diálogo entre pais e filhos!", desenvolvida pelo psicólogo do projecto, teve como principal finalidade a promoção de capacidades parentais que permitissem aos pais, perante situações de divergência e de conflito com os filhos, serem coerentes nas suas atitudes e juízos de valor.

Este ciclo de sessões encerrou na semana passada, com o tema "Prevenção e Segurança Familiar", desenvolvida em parceria com a Polícia de Segurança Pública (PSP) de Espinho, sendo dinamizada pelos agentes da Escola Segura. Esta sessão incidiu no alerta para eventuais perigos existentes em casa, na escola e na rua. Os presentes esclareceram as suas dúvidas orientando-se para atitudes a tomar em diferentes situações.

O projecto "Aprender em Movimento" considera de "extrema importância" as sessões dirigidas a pais e educadores, pois "a luta contra o insucesso e abandono escolar é comum a todos nós".

Clínica Médico-Dentária *Rosa Neves, Lda.*

Rua 29, n.º 696 (entre as ruas 26 e 24)

Marcações pelos telef.: 22 734 01 16 e 91 496 13 67

Tlm. 96 247 02 42 • 96 411 83 50

Aluga-se
ESPINHO – T2 c/ mobília *
Moradia * R/c de moradia T3
* T1 Escritórios p/ serviços -
Ruas 19 e 23.

Aluga-se - Snack-Bar

Vende-se

ESPINHO – T2 e T1 - Novo * T2

- Usado - Centro * T3 - Usado *
Escritório - Rua 19 * Vivendas
- Anta * Terreno para 1 moradia
- Anta.

LOUROSA, LAPA, NOGUEIRA -
T2 e T3 - Novos * Terreno -
Moradias - Anta * Miramar - T1
* Moradia - S. Paio de Oleiros, c/
terreno. Vivenda c/ jardim.

CONSTRUÇÕES VIRMOTA, LDA.

RUA DO SOBRAL – MOZELOS • 917 551 288 - 917 620 778



Vende: Moradias tipo T3

Acabamentos excelentes:

AQUECIMENTO CENTRAL * COZINHAS EQUIPADAS
PRÉ INST. DE ALARME * PRÉ INST. DE ASPIRAÇÃO

Preço: 193.000 euros

«Defesa de Espinho» - 3903 - 2007-01-18 (1.ª publicação)

TRIBUNAL JUDICIAL DE ESPINHO

1.º JUÍZO

Anúncio

Processo: 1070/06.3TBESP

Interdição/Inabilitação

N/Referência: 1275633

Data: 05-01-2007

Requerente: Vítor Manuel Dias Teresinho

Requerido: Maria Alice Gonçalves Dias Teresinho

Faz-se saber que foi distribuída neste Tribunal, a acção de Interdição/Inabilitação em que é requerida **Maria Alice Gonçalves Dias Teresinho**, com residência no **Grupo de Acção Social de S. Vicente de Pereira, Lugar de Pereira, 3880-891 S. Vicente de Pereira Jusa**, para efeito de ser decretada a sua interdição por anomalia psíquica.

O Juiz de Direito,
a) *Dr. João Severino*

O Oficial de Justiça,
a) *Maria Adelaide Carvalho*

O público pediu!...

Janeiras dos Bombeiros Voluntários de Espinho no dia 25 no cinema do Casino



"As Janeiras são já uma tradição nesta Associação Humanitária e este ano resolvemos dar-lhes continuidade, tanto mais que pudemos contar com a participação da Irene Vieira, na qualidade de ensaiadora, e de um grupo de bons amigos espinhenses", disse ao jornal **Defesa de Espinho**, um dos elementos do grupo que cantou e encantou o público que esteve presente no salão nobre dos Bombeiros Voluntários de Espinho.



Segundo Joaquim Oliveira, a iniciativa "tem tido um óptimo acolhimento de todos quantos assistiram às diversas sessões realizadas no nosso salão nobre e de outros amigos que nos receberam em suas casas, o que muito lisonjeou o grupo e nos animou para continuar". Aquele elemento do grupo de Janeiras dos Bombeiros Voluntários de Espinho disse estarem "particularmente felizes com a disponibilidade e o contributo de todos os componentes, aliado à qualidade e grau de exigência da maestrina, Irene Vieira. Todos, sem excepção, nos deram uma preciosíssima ajuda, sem a qual não teria

sido possível o êxito conseguido". A Associação Humanitária Bombeiros Voluntários de Espinho, com esta iniciativa, segundo Joaquim Oliveira, pretende, "em primeiro lugar, levar a mensagem de Boas Festas e desejo de um ano de 2007 feliz. Para além disso, pretendemos aproximar a nossa Associação à comunidade. É óbvio que também está nos nossos propósitos a angariação de fundos para aquisição de uma ambulância de socorro para servir a população de Espinho. Nesta perspectiva vamos realizar mais um espectáculo no próximo dia 25 de Janeiro, às 21.15 horas, na sala de cinema do Casino de Espinho,

que é um local nobre para um evento desta natureza e nos foi gentilmente cedida para o efeito pela Administração do Casino de Espinho. Contamos com a presença de todos os espinhenses, que esperamos encham a sala, até porque as entradas são gratuitas".

Joaquim Oliveira fez questão de agradecer "a todos os elementos do grupo, a todos quantos assistiram aos nossos espectáculos e colaboraram, aos que ainda nos queiram ajudar; à Solverde pela cedência da sala e ao 'nosso Sancebas' pelo poema que dedicou à Associação e foi sempre referido ao longo das sessões".



OPINIÃO CONTRA A CORRENTE

Manuel Sancebas

Exaltação ao bombeiro

*Ó centenários Bombeiros!
Espinho vos agradece
Do bem-fazer sois obreiros
Gostais de ser os primeiros
A valer a quem padece.*

*Só almas grandes, valentes
Dão assim como vós dais
No auxílio sois prementes
A sofrer viveis contentes
Porque em perigos nem pensais.*

*A raça nasce connosco
Não se ganha vida fora
Que importa ser homem tosco
Se brilha no meio do fosco
E tudo o resto ignora.*

*Que bem-haja a vossa luta
Pois no Céu Deus vos espreita
E vai dar-vos por permuta
Uma paz absoluta
Quando a vida for desfeita.*

MODCOM

Programa de incentivos a projectos de modernização do comércio

Até 6 de Março de 2007

Elaboração e apresentação de candidaturas

Rua 21, 755 - 1.º - Espinho • Tlm. 919858408

Aluga-se ESTABELECIMENTO/ARMAZÉM

c/ 100 m2 + 60 m2 de cave ao nível da rua

Vendo LOTE DE TERRENO

C/ 550 m2, para vivenda de 4 frentes

Tlm. 919 591 294

Precisa-se

PROFESSOR (m/f)

1.º e 2.º ciclos para Centro de Estudos em Espinho

Enviar Curriculum Vitae para:

Rua 32 - Praceta Soeiro Pereira Gomes, n.º 44 - 4500-216 Espinho

Espectáculos
(do Quórum Ballet)
para miúdos
e graúdos

Ballet no Europarque

*O Quórum Ballet e o
Europarque apresentam
dois espectáculos de Dança,
nos dias 2 e 3 de Fevereiro,
direccionados para públicos
diferentes mas ambos com o
mesmo objectivo, sensibilizar
para a beleza da dança
enquanto arte.*

O primeiro espectáculo marcado para as 10 da manhã de sexta-feira (dia 2) intitula-se "Uma Viagem Mágica ao Mundo da Dança" e é destinado a crianças com idades entre os 6 e os 12 anos. O objectivo é levar a camada mais jovem numa viagem ao mundo da dança, desde a dança barroca até à dança clássica, chegando ao que há de mais actual: a dança contemporânea.

"Uma Viagem Mágica ao Mundo da Dança", peça de Daniel Cardoso, director artístico e coreógrafo residente desta Companhia, começa por fazer uma introdução às origens da dança, de uma forma simples e apelativa, momento em que as crianças terão a oportunidade de interagir com os bailarinos, podendo mesmo subir ao palco e praticar "jogos de dança", com o intuito de fazer o corpo sentir e acompanhar o ritmo da música.

Será também ensinada e demonstrada a postura de um(a) bailarino(a): como se prepara para um dia de trabalho, o cuidado com a alimentação, como faz o aquecimento antes de dançar e a disciplina que deverá ter para chegar ao nível pretendido.

Numa segunda fase há uma passagem pela dança clássica, pelo bailado em pontas, utilizando e ensinando a linguagem mais tradicional e



estruturada que o "ballet" clássico oferece.

Numa última fase serão demonstradas as várias possibilidades que existem na dança contemporânea actual, que rompe com todas as formas/normas estabelecidas, em consonância com a inspiração e vocação de cada coreógrafo.

Todo o espectáculo irá desenrolar-se de uma forma envolvente e divertida fazendo com que as crianças aprendam de uma maneira simples e natural e no final os espectadores têm a oportunidade de fazerem perguntas e comentários ao espectáculo interativo.

O Quórum Ballet pretende com este espectáculo educar e aproximar da área da dança a camada mais jovem dando, assim, relevo à importância da "educação artística".

No segundo espectáculo marcado para as 21.30 de sábado no Grande Auditório do Europarque, o Quórum Ballet apresenta "5 Peças de Daniel Cardoso", espectáculo que oferece qualidade e uma grande diversidade entre as peças coreográficas propostas.

Daniel Cardoso regressou há pouco da sua vida artística no estrangeiro, nomeadamente nos Estados Unidos, Brasil e Dinamarca, onde teve o privilégio de aprender técnicas modernas que lhe permitem projectar sensíveis diferenças nos espectáculos de dança que realiza e é, além de bailarino, o coreógrafo e director artístico do Quórum Ballet.

A companhia é presentemente integrada por seis bailarinos, alguns dos quais oriundos do extinto Ballet Gulbenkian e da Companhia Nacional de Bailado.

Uma vez que uma das grandes prioridades do grupo é a sensibilização para a dança, este apresenta música ao vivo composta especificamente para duas dessas peças.

O espectáculo oferece uma nova experiência ao público português que se dirija ao teatro para assistir a um espectáculo de dança contemporânea, cativando-o e educando-o com a sua originalidade, ao mesmo tempo que proporciona um espectáculo de grande qualidade e salienta o futuro da verdadeira dança contemporânea em Portugal.

Após a sua estreia, em Dezembro de 2005, o Quórum Ballet já apresentou o seu trabalho em diversas cidades tais como Lisboa, Loulé, Santarém, Oeiras, Arronches, Campo Maior, Entroncamento e Amadora. Além da apresentação de espectáculos da companhia, o Quórum Ballet realizou diversos workshops com crianças em parceria com escolas e câmaras municipais. Foi também convidado para fazer parte da Maratona da Dança no Teatro Camões em Lisboa. De momento encontra-se em negociações com diversos teatros.

A companhia apresentou o seu espectáculo de 2006 no passado mês de Novembro, no Musikhuset Theatre, em Aarhus - Dinamarca, após convite do conceituado teatro. De momento, a companhia tem vários espectáculos agendados para o ano 2007, tanto a nível nacional como internacional, bem como participações em Festivais no estrangeiro, nomeadamente, na cidade de São Francisco e em Singapura.

Sandra Soares

No cinema
do Casino
de Espinho

"Eragon"

A sala de cinema do Casino de Espinho apresenta, a partir de hoje e até à próxima quarta-feira, "Eragon" aventura do fantástico baseada no best-seller de Christopher Paolini, o primeiro livro do jovem autor (escreveu-o com 15 anos) da épica "Trilogia da Herança"

A história passa-se num mundo chamado Alagaësia e conta-nos a história de Eragon, um jovem órfão que vive com o tio no campo. O mundo de Eragon é controlado por Galbatorix, um rei déspota que chegou ao

poder traíndo e exterminando os Cavaleiros e os seus dragões.

Um dia, enquanto caçava, Eragon descobre um ovo de dragão na floresta. O ovo acaba por eclodir e dá origem a Saphira, uma pequena fêmea dragão, que cedo cresce e se torna num imponente adulto. Com a ajuda do seu dragão e de Brom (um antigo Cavaleiro) Eragon vai tentar fugir às garras de Galbatorix e de Durza (um poderoso mágico "Shade" subordinado do rei).

O filme realizado por Stefen Fangmeier conta no elenco com o principiante Ed Speleers no papel principal que é acompanhado por alguns veteranos com créditos firmados: Jeremy Irons, John Malkovich e Rachel Weisz.

Esta é a primeira das três partes que formam a épica "Trilogia da Herança", aventura recordista de vendas, sobre princesas, dragões e reis maléficos e pode ser visto nas sessões do Casino de Espinho que decorrem de segunda a sábado pelas 15.30 e 21.30 horas e ao domingo pelas 15.30, 18 horas e 21.30. À segunda-feira os bilhetes são mais baratos.

Sandra Soares

● PIMPOLHO

O Toninho e a Betinha são mágicos de alto quilate...

... dizem que vão à Lua com muita assiduidade...

... sem precisarem de foguetões ou naves espaciais e sem saírem do planeta Terra!!!...

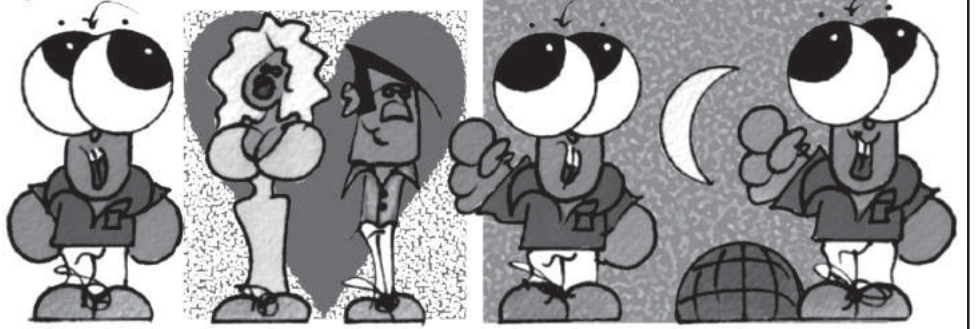

Sátira
no cinema
do Multimeios

"Obrigado por fumar"

A Sala Tempus apresenta, a partir de hoje e até à próxima quarta-feira, "Obrigado por fumar" que nos apresenta Nick Taylor, profissional de Relações Públicas de uma empresa multinacional tabaqueira constantemente criticado por dar a cara pela "morte".

De assassino de crianças, a rude insensível e cruel ser humano, Taylor (Aaron Eckhart) sabe que não é um trabalho fácil defender os direitos dos produtores e fumadores de cigarros. Mas, com muita lábia e um ar descontraído, ninguém o consegue engavetar. De uma forma ou de outra, manipula a situação de forma a sair por cima. É, sem margem para dúvidas, o melhor no negócio... até se 'distrair' com uma jornalista metedica.

De confrontos com senadores (William H. Macy), a propostas de promoção cinematográfica do tabaco a agentes de Hollywood (Rob

Lowe), Taylor sabe que para pagar a renda da casa, "vale tudo menos arrancar olhos". Num ambiente sarcástico negro, é esta a base de "Obrigado por fumar".

Além de Eckhart, que premeia o espectador com uma fantástica interpretação, "Obrigado por Fumar" conta com um elenco de renome e prestígio, com nomes como os de Maria Bello, Macy, Lowe, Katie Holmes ou Adam Brody.

A película foi nomeada para dois Globos de Ouro: Melhor Filme Musical ou Comédia e Melhor Actor num Musical ou Comédia (Aaron Eckhart).

Entretanto a exposição de fotografia intitulada "Cruzeiro do Sul", que nos leva numa viagem por África através das imagens captadas por um grupo de fotógrafos encontra-se patente na Galeria do Multimeios até 28 de Janeiro.

A mostra dos rostos, vivências e diversidades de África produzida pelo Centro Português de Fotografia e organizada pela Câmara Municipal de Espinho é composta por 29 fotografias: de António Leitão Marques (sobre Moçambique), Mariano Piçarra (sobre a Guiné), Inês Gonçalves (sobre Cabo Verde), José Carlos Nascimento (sobre Bombaim) e José A. Chambel (sobre S. Tomé e Príncipe).

No Planetário continua a fazer sucesso a nova sessão "O Mistério da Bola de Fogo", que se dirige a crianças com mais de quatro anos e está ao acesso do público de terça a domingo pelas 15 horas. Mas também se mantêm as restantes habituais sessões: O Céu do Mês/sessão apresentada ao vivo (todos os sábados pelas 16 horas); Hubble, 15 anos de descobertas (domingos e feriados pelas 16 horas); Acampar com as Estrelas (sábados, domingos e feriados pelas 17 horas).

Compramos todos os artigos em:
OURO * PRATA * JÓIAS
CAUTELAS DE PENHOR

Pagamos melhor e a dinheiro

2.º E ÚLTIMO ANDAR • HONESTIDADE - SIGILO - PRIVACIDADE

Rua 23, n.º 174 - Edifício S. Pedro - Sala Y - ESPINHO • Tlm.: 96 587 98 72

PREÇOS DE ARRASAR

- 3 - T2 de 70.000 euros (novos)
- 1 - T3 de 85.000 euros (novo)

VIVENDAS DE EXCELÊNCIA

A partir de 200.000 euros (Feira)

917 729 292 • PRG - Soc. Invest. Imob., Lda.

CLINICA MÉDICO

LEOPOLDINA SANTOS TAVARES, LDA



Acordos: ACASA - CGD - MULTICARE

Rua 23, n.º 773 - 1.º Esq. -- 4500-277 ESPINHO

Telef: 22 732 41 21

Circuito
Solverde
Season 2007
de póquer

Acima das expectativas



Fotos VÍTOR LANCHA



O Circuito Solverde Season 2007 abriu este fim-de-semana no Casino de Espinho com um torneio que superou todas as expectativas ao nível de participação, obrigando a alguma ginástica por parte da organização para conseguir integrar todos os jogadores que quiseram fazer parte desta iniciativa.

O Season 2007 é um circuito nacional constituído por torneios mensais e um evento principal, que se realiza com as regras do póquer, variante "Texas Holdem no Limit" (caracteriza-se pela existência de cartas comunitárias e por apostas arrojadas – no limit), em mesas de dez jogadores e com sistema de eliminação.

Os torneios "Texas Holdem" foram introduzidos em Portugal exactamente pelo Grupo Solverde que realizou os dois primeiros e até agora únicos torneios desta modalidade no Casino de Espinho.

Foi aliás a grande adesão a estes torneios e a grande expectativa que estes criaram não só no meio, mas também na sociedade em geral, que levou o Grupo Solverde a aliar-se à PokerPT na organização deste evento que já é um sucesso confirmado, logo após a primeira realização.

Mas a aposta não fica por aqui, uma vez que o Casino de Espinho também já se reforçou ao nível de equipamento, nomeadamente, com a aquisição de mesas de jogo e de fichas de póquer da conceituada marca "Bourgogne et Grasset", com o objectivo de garantir as melhores condições a todos os participantes.

Entrada livre no
Casino de Espinho
para ouvir banda
portuguesa

"SUBMARINE" – sonoridade "viciante" nas noites do Bar Dominó

A partir de hoje e até ao final do mês, no Bar Dominó do Casino de Espinho a entrada é livre para ouvir os "SUBMARINE". A banda portuguesa, que apresenta uma sonoridade inovadora, actua de terça-feira a domingo naquele espaço nocturno, onde apresenta um cruzamento de elementos musicais do passado com a actualidade dos géneros electro, rock, pop, funk ou new-wave, provocando um ritmo "frenético e viciante".

A navegar pelos mares da electrónica, os SUBMARINE, de Vila Nova de Famalicão, são um projecto desenvolvido em torno de uma paixão: a música. Jorge Humberto (voz), Luís Ribeiro (teclas), Filipe Oliveira (guitarra), César Cardoso (baixo) e Pedro Oliveira (bateria) optam por sonoridades ainda pouco exploradas em Portugal e têm consciência que estão a embarcar



numa experiência única.

Depois de pisarem diversos palcos nacionais e após cinco anos de edições, os "SUBMARINE" apresentam, no Bar Dominó do Casino de Espinho, temas como "about you and me", que teve um grande destaque nas rádios nacionais e entrou em diversas playlists, ou "you can get up and dance", o qual foi escolhido por Gill Mills, da

BBC Radio1, para participar na compilação da editora londrina "Brains for Muscle".

O Casino de Espinho oferece assim oportunidade de assistir ao vivo à performance desta banda que ocupa já um espaço privilegiado na música nacional. Com entrada livre, todas as noites no Bar Dominó, até ao final do mês de Janeiro. A não perder...

Agenda de atletismo na Nave Polivalente

Competições nacionais e distritais

Disputados o torneio de abertura de pista coberta e de Natal, o festival de benjamins, o triatlo técnico distrital, o campeonato distrital de provas combinadas, o campeonato distrital de pista coberta a Taça da Federação Portuguesa de Atletismo (velocidade/barreiras – provas combinadas), a Nave Polivalente prepara-se, de novo, para receber nos próximos dias 27 e 28 a prova masculina do Campeonato Nacional de Clubes em Pista Coberta.

Em Fevereiro, nos dias 3 e 4, será disputado na pista de atletismo António Leitão o Campeonato Nacional de Esperanças, e nos dias 10 e 11, a Nave Polivalente de Espinho será também palco da final do Campeonato

Nacional de Clubes.

A 14 de Fevereiro será realizado o Meeting da Cidade de Espinho.

Para 17 e 18 do mesmo mês está agendado o Campeonato de Portugal (inclui provas combinadas).

Nos dias 24 e 25, a Nave Polivalente acolherá os campeonatos distritais de Sub-23 e veteranos.

Ainda no dia 24, o Campeonato Nacional Universitário.

Em Março, no dia 3, a Taça Distrital (velocidade, barreiras e saltos) e (no período matinal) o Campeonato ANDDEM e, no dia seguinte, o Torneio de Encerramento.



Campeonato de Aveiro de Pista Coberta

Atletismo "corre" em Espinho



Espinho também recebeu, no fim-de-semana que antecedeu a Taça da Federação Portuguesa de Atletismo – Velocidade e Barreiras (como se relata na página seguinte), o Campeonato de Aveiro de Pista Coberta, com destaque para a equipa masculina do Campismo, obtendo resultados positivos, fruto de um notório reforço registado no período de transferências, tendo superado colectivamente o Grecas e o Cucujães. Contudo, o Grecas mantém a primazia no sector feminino, secundado pelo Pinheiro da Bemposta, a Escola Serafim Leite e o Mozelense.

No quadro individual, Bruno Saramago (Grecas) venceu os 1500 metros (3.59,91) e os 3000 metros (8.15,19), enquanto Bruno Sá (Campismo) registava os melhores tempos nos 400 metros (51,04) e nos 200 metros (22,57) e Patrick Marques também do Campismo era o melhor do pódio nos 60 metros (7,16) e no salto em altura (2,00 rpi).

Individualmente, mas no universo feminino, Carla Pinhão impôs-se no comprimento (4,98) e no triplo (10,59), sendo segunda na final de 60 metros barreiras (10,08).

Na pista António Leitão, da Nave Polivalente de Espinho, com o estatuto de competidores extra, sobressaíram igualmente Clarisse Cruz (Sporting), João Lopes (Rio Maior) e Bruno Albuquerque (Mangualde) nas provas de 3000 metros e Rafael Gonçalves (Benfica) no salto em altura (2,10).



SALVE 19-01-2007

MIGUEL ROCHA

Pelas suas lindas 50 primaverinhas...

Os Amigos e Colegas desejam felicitá-lo neste seu meio século de vivência e convívio.

Fazemos votos que continue a ser a mesma bela pessoa durante mais anos.

Parabéns...



DOMUSGEST

ADMINISTRAÇÃO DE CONDOMÍNIOS

Confie na nossa experiência

Rua 21, n.º 755 - 1.º Dto. (junto às Finanças)
Telef. 22 732 08 66 • Tlm. 96 487 51 54



Salvé 21/01/2007

Valdemar da Rocha Teixeira

Muitas felicidades são os votos sinceros da sua esposa, filhas, genro, netos e neta, na passagem do seu 65.º aniversário.

Parabéns que se repitam por muitos e bons anos.

CAFÉS

Casa Alves Ribeiro

seleccionamos e torramos na nossa fábrica as melhores qualidades aos melhores preços

Rua 19, 294 - ESPINHO

Benfica e Estreito vitoriosos na Taça da Federação Portuguesa de Atletismo de Velocidade e Barreiras

Sónia Tavares alcança mínimos para os Campeonatos da Europa de Birmingham na Nave Polivalente de Espinho



O Benfica, em masculinos e o Estreito, em femininos, foram as equipas vencedoras da Taça da Federação Portuguesa de Atletismo de Velocidade e Barreiras que decorreu este fim-de-semana na pista coberta, António Leitão, na Nave Polivalente.

Sónia Tavares, do Donas, acabou por conseguir os mínimos para os Campeonatos da Europa de Birmingham, a realizarem-se em 2007, ao alcançar 7,40 segundos nos 60 metros e ficou a dois centésimos do recorde nacional de sub-23.

A sportinguista Patrícia Lopes, obteve a primeira posição nos 400 metros (57,10 segundos) e Patrícia Vieira (Estreito) saiu vitoriosa nos 60 metros barreiras.

Em masculinos, o benfiquista Paulo



Ferreira, venceu a prova de 400 metros com 48,21 segundos e o seu companheiro de equipa, João Ferreira conquistou a primeira posição nos 60 metros barreiras com 8,10 segundos. André Destapado (CA Seia) triunfou nos 60 metros planos com 6,99 segundos.

Entretanto, a contar para a Taça FPA de Provas Combinadas, Cláudio Gama (Cavadas) ganhou o heptatlo com 4.837 pontos e Sofia Pires (Praia da Vitória) venceu o pentatlo, com 3.606 pontos.

Taça FPA de velocidade e barreiras

Masculinos

Vencedores individuais:
60m: André Destapado (CA Seia) 6,99s;
400m: Paulo Ferreira (Benfica) 48,21s;
60m barreiras: João Ferreira (Benfica) 8,10s;
4x400m: FC Porto 3m20,42s.

Por equipas: 1º, Benfica 3040 pontos; 2º, FC Porto 2841; 3º, CA Seia 2763.

Femininos

Vencedoras individuais:
60m: Sónia Tavares (Donas) 7,40s;
400m: Patrícia Lopes (Sporting) 57,10s;
60m barreiras: Patrícia Vieira (Estreito) 8,72s;
4x400m: Estreito 4m10,38s.
Por equipas: 1º, GD Estreito 2823 pontos; 2º, Gira Sol 2540; 3º, Mozelense 1951.

Taça FPA de provas combinadas

Masculinos

Heptatlo: Cláudio Gama (GD Cavadas) 2753 pontos

Femininos

Pentatlo: Sofia Pires (Praia da Vitória) 3606



Salvé 17/01/2007

Cláudia Alexandra

Seus pais e avós, na passagem das suas 7 primaveras vêm desejar-lhe muitas felicidades e que esta data se prolongue por muitos e bons anos.

Parabéns



Salvé 20/01/2007

Joaquina Dias da Rocha Duarte

Seu marido, filhos, nora e neta desejam-te muitas felicidades nestas tuas 55 primaveras.

Parabéns! Beijinhos!

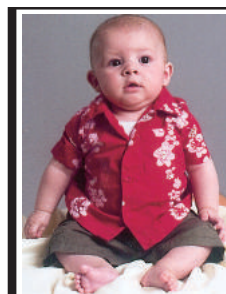

Salvé 20/01/2007

Hugo Daniel Soares Rocha (Magano)

Se a tua felicidade depender do nosso amor, serás sempre feliz porque nunca deixaremos de te amar.

Muitos beijinhos de seus avós, pais e padrinho, pela tua primeira primavera.

Na Rua 32

Cartório Notarial

Espinho passou a dispor de mais um Cartório Notarial, de Natália de Oliveira Figueiredo, no n.º 820 da Rua 32, em frente à Piscina Municipal, com o horário de atendimento das 9 às 17 horas.

Fotos CARLOS SALVADOR



Domingo à tarde

Filmes em Guetim

A Associação Cultural e Recreativa de Música Dó-Ré-Mi de Guetim organiza uma extensão do festival OvarVÍdeo, a realizar pelas 15 horas do próximo domingo, no Salão Paroquial de Guetim. Será projectada uma selecção de curtas-metragens que estiveram em competição no referido festival, algumas das quais premiadas. "A entrada é livre e todos serão bem-vindos!"

Atelier de construção de marionetas gigantes

O "Mário" e a "Neta"

Dando continuidade ao trabalho que vem sendo desenvolvido no sentido de apoiar os elementos dos grupos de teatro e outras associações do concelho, a Câmara Municipal de Espinho promoveu durante este mês de Janeiro um atelier de construção de marionetas gigantes.

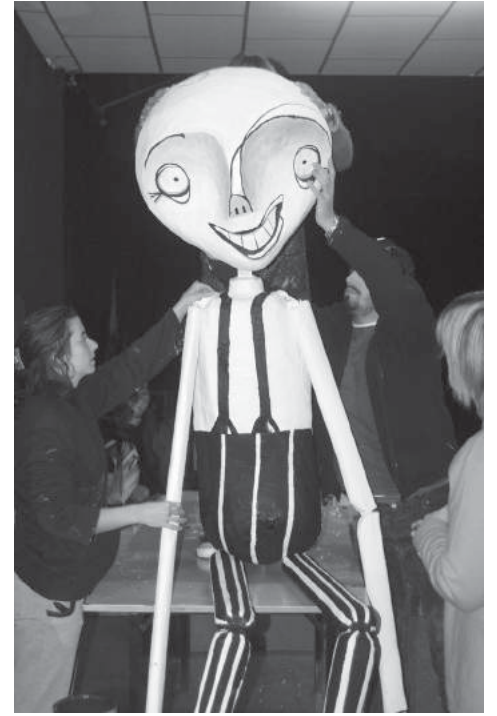

Neste atelier, sobre a responsabilidade artística de EnVÍdeo neFelibata, foram construídos o "Mário" e a "Neta" para serem utilizados na divulgação do encontro Mar-Marionetas.

Este atelier, que contou com a participação de vinte pessoas, foi um excelente modo de contacto com as técnicas de construção de marionetas gigantes que podem ser utilizadas em espectáculos de rua ou outras manifestações artísticas.



OPINIÃO

CONTOS ANÕES,

ACANHADAS REFLEXÕES...

Adolfo Leitão Carvalho

O Leilão

A sala estava cheia de cadeiras. Sentadas nas cadeiras estavam pessoas de várias nacionalidades, mas a maior parte eram lusitanos. Ouvia-se o barulho característico de um evento que anda não tinha começado, estando, porém, previsto o seu início já há meia hora. Desnecessário será dizer que a organização do acontecimento estava a cargo dos portugueses. Apesar da hora, algumas pessoas entravam, ruidosamente, pela porta da frente, falando num tom alto coisas como a roupa da vizinha ou o carro do director, não mostrando qualquer pinta de vergonha em chegarem atrasados. Escusado, também, será referir que se tratavam de portugueses puros e duros.

Era a primeira vez em todo o mundo que algo deste género se iria realizar. Não é que o mundo nunca tivesse assistido a um leilão, muito pelo contrário, até já se tinham feito leilões onde se vendiam roupas de pessoas famosas. E o mais incrível não é o facto de ter havido, ou haver, leilões deste tipo, mas sim haver pessoas que realmente dão uma grande fortuna por um par de calças que, supostamente, foram usadas por um artista já morto!

No entanto, embora a comissão organizadora fosse constituída exclusivamente por portugues e o espaço onde se realizava o evento fosse Portugal, algo de especial caracterizava este leilão (por mais difícil que seja acreditar que se façam coisas especiais em Portugal!); é que, para além de serem mostradas para licitar peças como o Palácio de Belém em Lisboa e a Torre dos Clérigos no Porto, artefactos que o governo tinha decidido, por maioria absoluta, vender (ou, no

mínimo, tentar) para reduzir o défice, iria também ser leiloado, mais para o final, um objecto, de valor incerto, que serviria para arrecadar alguns euros caso nenhum dos outros fosse vendido. Ora este objecto era nem mais nem menos que o próprio país, o nosso Portugal.

Depois de hora e meia da hora antevista a dar início ao leilão, alguém lá decidiu estrear o teatro monetário, discursando acerca da importância do controlo do défice para o nosso país, pedindo, assim, a colaboração de todos para ajudarem neste sentido.

A idoneidade dos portugueses para a realização deste estilo de espectáculos já tinha sido demonstrada em outros momentos, basta recordar a Expo 98 e o Euro 2004, eventos, amplamente, enaltecidos por grande parte do mundo. Pode-se até exagerar dizendo que se estes fossem filmes de cinema seriam considerados êxitos de bilheteira! Tudo isto para dizer que o leilão começou com uma fantástica apresentação, cheia de sentimentalismo e drama (a nossa especialidade) abordando, para o efeito, temas somente reais.

Depois de uma meia hora de falatório, o leilão propriamente dito lá teve início.

Terceira desnecessidade: relatar que a licitação de quase todas as peças foram um fiasco total.

As horas avançavam e o único objecto que tinha sido vendido até ao momento era a estação de S. Bento, no Porto, comprada por vinte e cinco euros por um magnata texano cujo último nome também terminava em Bush, tal como o outro magano. Disse, citando, "Gosto muito daquela local, iiá...vou construir um estábulo privado e alugar os passeios de cavalos aos portugueses. E isto é só o princípio! Mais tarde comprarei toda a cidade e farei dela um verdadeiro Oeste, iiá..."

O bacano que martelava na mesa olhava com frequência para os outros de forma a obter carta branca para a última hipótese de angariar dinheiro para o combate ao défice. Passado algum tempo, um aceno vertical de uma cabeça por parte de uma figura magra, alta e que enveredava um fato extremamente bem engomado, foi o suficiente para que a derradeira peça fosse exposta: Portugal. Pelos vistos, a aflicção para reduzir o défice é enorme!

Houve gente, estrangeira, que ainda perguntou: Portu...quê? Que é isso?

Infelizmente, tiveram a resposta através de imagens mostra-

das numa televisão colossal, acompanhadas por uma musiquinha de fundo bem comvente.

A base de licitação...bem! Era um número com tantos zeros que nem o consigo dizer. Era um número muito alto. Tão alto que calou toda a gente.

Uns ficaram muito admirados, porque nem sequer sabiam que existia tamanho número. Outros pasmados, pois consideravam que o produto não valia o valor apresentado.

Nem é preciso dizer que ninguém ergueu o braço.

E, ao contrário do que seria de esperar de um leilão, em vez de o preço subir cada vez mais, ocorreu precisamente o inverso, descendo a um ritmo estonteante, indo parar nos trinta mil euros. Mas mesmo assim ninguém lhe pegou.

Com o desespero, o moderador do leilão, já todo transpirado, decidiu, num impulso impensado, oferecer juntamente com o país, no estilo daquelas promoções do paga um leva dois, o homem alto e engomado o qual à mistura também juntava uns sorrisos forçados e umas palavras ponderadas.

Pouca sorte! O único efeito que esta promoção causou foi o desvalorizar ainda mais aquilo que pouco valor já parecia ter.

Após muitas insistências e mais algumas ofertas, como uma universidade pública e alguns professores, já que os há aos potes e o prejuízo não era assim muito, um homem que estava sentado no público decidiu levantar-se e dizer:

Bom....o melhor é terminar esta palhaçada....bom. Já não basta sermos os últimos entre os últimos em quase tudo e ainda temos de nos humilhar, vendendo a nossa própria nação? Bom...bom....

Com este comentário as pessoas começaram a levantar-se e a sair. Contudo, o homem, que gostava muito de falar, dirigiu-se ao microfone e continuou, dizendo:

Bom....teríamos sido mais bem sucedidos se em vez de um leilão tivéssemos escrito uma cartita para aquele programa onde as pessoas cantam mal para ajudar os mais necessitados, bom.... Mas, se calhar, seria melhor se fizessem playback!!! Bom....mais vale ir pelo certo, bom....

Nota: Escusado será dizer que não se resolveu nada com o leilão, e que o magnata texano vendeu a estação de S. Bento cinco dias mais tarde, pois achava que era demasiado fria para os seus cavalos.



CLÍNICA DENTÁRIA

IMPLANTES – ORTODONTIA FIXA
Novidades: ORTODONTIA INVISÍVEL INVISALIGN
BRANQUEAMENTO ZOOM ADVANCED POWER

Dr. Jorge Pacheco
Dr. Gustavo Pacheco

Acordos: ACASA, CGD, EDP, EUROESPUMA,
PHILIPS, SAMS, CRUZ VERMELHA

R. 8, n.º 381-1.º • 4500 ESPINHO • Telef. 22 734 27 18 / 96 103 44 20
Aos sábados por marcação • Em frente à Estação • www.clinicaspacheco.com

DINHEIRO! PRÉ-APROVAÇÃO!

C/ OU S/ PROBLEMAS BANCÁRIOS
BANCA OU PARTICULARES
MÁXIMA HONESTIDADE E SIGILO

960 427 541 – 965 864 534

Laboratórios Vídeo VÍTOR LANCHÁ

Com tecnologia digital

Recorde os melhores momentos contactando o repórter fotográfico VÍTOR LANCHÁ

— Obrigado pela preferência —

Contactos: | Telem: 918 735 306 | **24 horas por dia**
962 788 407



Fotos VÍTOR LANCHAS

'Tigres' vencem União de Lamas

Campeões da primeira volta

A equipa de futebol do Sporting Clube de Espinho concluiu a primeira volta do Campeonato Nacional da II Divisão, Série B, na primeira posição, fruto da vitória alcançada no Estádio Comendador Manuel de Oliveira Violas. Comandados por Vítor Pereira, os 'tigres' derrotaram o União de Lamas e mantiveram a vantagem de um ponto na classificação sobre um outro União – o da Madeira.

Não foi nada fácil esta vitória, nem o jogo foi tão empolgante e emotivo quanto se espera de um 'derby' regional e, muito mais, de um confronto entre lamacenses e espinhenses – duas equipas que já andaram nas lides da Honra.

A equipa liderada por Vítor Pereira mostrou-se um pouco ansiosa, durante o primeiro tempo,



tornando-se, à medida que o tempo ia passando sem que aparecesse o golo, num conjunto mais intranquilo. Tentar jogar bem e fazer tudo bem, mais com o coração do que com a cabeça,

acabava por não dar em nada!

Com o intervalo e uma pequena palestra de Vítor Pereira, no balneário, o ânimo, a determinação e o entusiasmo avivaram-se no início do

II Divisão - Série B

Resultados

Lourosa-Oliveirense	0-2
Espinho-U. Lamas	2-0
Paredes-Machico	3-2
Camacha-Infesta	2-1
U. Madeira-Marco	2-0
Sandinenses-Fiães	2-1
Portosantense-Esmoriz	1-0

Classificação

	P	J	V	E	D	M-S
Sp. Espinho	27	13	8	3	2	26-14
U. Madeira	26	13	8	2	3	20-13
Esmoriz	24	13	7	3	3	17-10
Oliveirense	23	13	6	5	2	21-11
Infesta	21	13	6	3	4	20-19
Camacha	19	13	5	4	4	19-16
Marco	17	13	4	5	4	20-19
Fiães	16	13	4	4	5	17-16
Lourosa	14	13	4	2	7	14-24
Portosantense	13	13	3	4	6	12-16
Machico	13	13	3	4	6	17-22
D. Sandinenses	13	13	3	4	6	12-19
Paredes	13	13	3	4	6	14-16
U. Lamas	10	13	3	1	9	13-27

Próxima jornada

- Sandinenses-Portosantense
- U. Madeira-Fiães
- Camacha-Marco
- Paredes-Infesta
- Espinho-Machico**
- Lourosa-U. Lamas
- Oliveirense-Esmoriz

segundo tempo. Os 'tigres' apareceram mais objectivos e muito mais perigosos. Por isso, o golo não tardou muito a aparecer (apenas cinco minutos), por Bertinho, a aproveitar muito bem um lance dentro da área entre o seu companheiro de equipa, Moreira e o guarda-lamacense.

O segundo tento acabou por aparecer 15 minutos depois e foi apontado pelo sempre inconformado avançado alvi-negro, Moreira onde o lateral-direito, Rufino e o extremo, Pedro Mendes, tiveram a sua quota-parte.

**Sp. Espinho, 2
U. Lamas, 0**

Jogo no Estádio Comendador Manuel de Oliveira Violas.

Árbitro: André Gralha (Santarém).

Sporting de Espinho – Rui Pedro; Rufino, Cristiano, Edgar e Pedro Dimas; Hugo Soares, Paulo Gomes e Fábio 'Espinho'; Pedro Mendes, Moreira e Bertinho.

Substituições: Hugo Soares por Moisés (56), Paulo Gomes por Valença (81) e Fábio 'Espinho' por Miki (81).

Não utilizados: Mário Felgueiras, Vítor Rodrigues, Hugo Ferreira e Lourenço.

Treinador: Vítor Pereira.

União de Lamas – Saúl; Kaká, Rui Pedro, Fábio e Pedro Magalhães; Jonathan, Hernâni e Carlos Sousa; Filipe Alves, Freddy e Amílcar.

Substituições: Pedro Magalhães por João Pedro (62) e Jonathan por Alex (82).

Não utilizados: Fábio Gil, Dias, Filipe Silva, Manú e André Oliveira.

Treinador: Pedro Martins.

Ao intervalo: 0-0.

Disciplina: cartão amarelo a Jonathan (44), Bertinho (50), Fábio 'Espinho' (63), Carlos Sousa (67), Pedro Mendes (70) e Alex (90+3).

Marcadores: Bertinho (50) e Moreira (65).

vende-se – esmoriz

t2 novos

localizados na saída do ic, junto às escolas. prontos a habitar. com lugar de garagem e arrumo no vão do telhado. **prestação mensal desde 242,19€** visite andar modelo

PRÍME

cgr

mediação imobiliária AMI 1817

Feira | Rua Gilberta Paiva, 9

256 374 883 | 963 232 235

TORNEIO DE SUECA

O **NÚCLEO SPORTINGUISTA DE ESPINHO** leva a efeito no próximo sábado, dia 27, na sua sede (Rua 39, n.º 543), em Espinho, pelas 21 horas, um Torneio de Sueca, aberto a todos os interessados.

Jantar e distribuição de prémios no dia 3 de Fevereiro.

Inscrições na sede ou pelo 919379457 ou 227343411.

Vende-se

ANDAR MORADIA

ROTUNDA DO JUNCAL

Urgente – 119.000 euros

RUA DA MESURA • Tlm. 91 240 22 06

KAPA – Karting
para Amigos

Pelo gosto de competir e conviver



O karting é uma modalidade que tem cada vez mais adeptos e praticantes espalhados por todo o país e também em Espinho. KAPA – Karting para Amigos, é assim que se intitula um grupo de amigos que se juntou há nove anos com o intuito de organizar uma competição de karting amador estruturada e com continuidade e que nove anos depois continua a correr pelos kartódromos de todo o país, preparando-se agora para participar na Taça Inter Troféus (TIT), prova que reúne 20 equipas de todo o país, em Baltar, no último fim-de-semana de Janeiro.

Sandra Soares

«Defesa de Espinho» - 3903 - 2007-01-18

CARTÓRIO NOTARIAL EM ESPINHO

A CARGO DA NOTÁRIA Lic. Paula Cristina Silva Leite

Justificação

Certifico narrativamente, para efeitos de publicação, que neste Cartório Notarial no livro de notas para escrituras diversas número Trinta e quatro - P., a folhas sessenta e três, se encontra exarada uma escritura de justificação outorgada no dia onze de Janeiro de dois mil e sete, na qual **ADELINO FRANCISCO PEREIRA** e mulher **PALMIRA ALVES PEREIRA**, casados no regime da comunhão geral, naturais ele da freguesia de Grijó, concelho de Vila Nova de Gaia, ela da freguesia de Anta, concelho de Espinho, onde residem na Rua da Lagarta, n.º 279, declararam, que, são donos e legítimos possuidores, com exclusão de outrém, do seguinte prédio: RÚSTICO, composto de pomar citrinos e vinha, com a área de seiscentos metros quadrados, sito no Lugar da Lagarta, da freguesia de Anta, do concelho de Espinho, a confrontar de norte com Humberto Alves Pereira, de sul com Antero Francisco Silva, de nascente com "Cerciespinho" e de poente com estrada, não descrito na Conservatória do Registo Predial de Espinho, inscrito na respectiva matriz a favor do justificante marido sob o artigo 1200, com o valor patrimonial de 19,11 euros a que atribuem igual valor.

O certo, porém, é que os justificantes não possuem título formal que legitime o seu

domínio sobre aquele prédio, o qual veio à sua posse por partilha verbal, por volta do ano de mil novecentos e cinquenta e quatro, por óbito de Manuel Alves Sabença e mulher Rosa Pereira de Jesus, respectivamente sogros e pais dos justificantes, residentes que foram no lugar da Idanha, freguesia de Anta, concelho de Espinho.

Que, não obstante, eles justificantes, por si, tem usufruído aquele prédio usando todas as utilidades por ele proporcionadas, pagando os respectivos impostos, com ânimo de quem exerce direito próprio, sendo reconhecidos por seus donos por toda a gente, fazendo-o de boa fé por ignorar lesar direito alheio, pacificamente porque sem violência, contínua e publicamente à vista e com conhecimento de toda a gente, sem oposição de ninguém, tudo isto há mais de vinte anos.

Que, dadas as enunciadas características de tal posse, eles justificantes adquiriram o citado prédio também por usucapião, título este que, por natureza, não é susceptível de ser comprovado pelos meios normais.

Está conforme com o original. Espinho, aos onze de Janeiro de 2007

A NOTÁRIA,
a) Assinatura ilegível

Há nove anos atrás e em resultado da paixão que começava a nascer pelo karting, José Augusto Tavares e Miguel Conceição tinham por hábito organizar algumas provas para competir entre amigos, mas, estas eram iniciativas que não tinham continuidade, daí ter surgido a ideia de organizar um torneio devidamente estruturado

À mesa do restaurante Concha surgiu a proposta de juntar diversas pessoas que gostavam de karting e assim surgiu o KAPA – Karting para Amigos, com o objectivo de organizar uma competição com princípio meio e fim, entrega de prémios e muito convívio.

Para quem está de fora ver os carros a andar na pista, com os carros encostados uns aos outros e a alguma velocidade tem a percepção de que aquela não é uma actividade muito segura, ideia que Miguel Conceição contraria. Agora, "para praticar é necessário fazê-lo com condições, não se deve ir para o indoor em grandes grupos pois num despiste o carro fica no meio da pista e um toque pode causar situações de maior gravidade".

Já no outdoor a pista é muito mais larga

e a probabilidade maior é que num toque o carro saia de pista. Assim, embora a paixão pelo karting tenha nascido no indoor, a competição do grupo Kapa passa agora pelo outdoor.

E aí, o Grupo Kapa tem 96 provas realizadas, na sua maioria com a duração de cerca de uma hora e efectuadas em diversas condições climáticas, pois uma prova nunca é cancelada. Ainda assim, em nove anos, apenas aconteceu um acidente.

Miguel Conceição sublinha que "desde que as pessoas tenham alguma experiência e vão para a pista com a percepção do que se vai passar esta é uma modalidade segura. Mas também é necessário perceber que uma corrida não se ganha na primeira curva, sendo necessário ter respeito pela modalidade que se está a praticar".

Numa fase inicial, os fundadores do Grupo Kapa não tinham ideia do estado em que se encontrava o karting amador em Portugal, assim, no primeiro ano realizaram todas as provas no outdoor de Óia,





surgindo depois a necessidade de encontrar outros locais e alargar horizontes.

O grupo iniciou a sua actividade com 22 elementos e tem actualmente uma média de 24 a 26 pilotos, um número considerado ideal e que está relacionado com as condições das maioria dos outdoors e o número de carros que têm, normalmente, para alugar, já que não interessa deixar pilotos sem a possibilidade de competirem.

A adesão ao grupo não é feita por acaso. Para se ser membro efectivo do grupo Kapa passa-se por um ano de adaptação ao grupo onde se avalia se o candidato se adequa ao espírito do grupo tem uma actuação correcta dentro e fora de pista e outras questões.

A renovação do grupo é bem vista mas para ser feita os interessados participam primeiro nas competições como convidados, os primeiros classificados entram como membro efectivo do Grupo Kapa no ano seguinte.

Mas quem sai não fica completamente desligado do grupo estando em aberto a possibilidade de criar, ainda este ano, uma competição paralela onde os antigos elementos Kapa possam continuar a competir, embora de uma forma menos exigente, já que participação no campeonato Kapa é bastante exigente a nível físico.

Prática do karting com boas condições

Ao contrário do que possa parecer, Miguel Conceição garante que os kartódromos em Portugal têm muitas condições. É por esta razão que o grupo não sente necessidade de ter uma estrutura externa à equipa e o comité organizador é constituído por cinco elementos do próprio grupo.

Em Portugal o Karting amador tem o seu nicho de amantes e condições para a prática da modalidade, situação que é perfeitamente visível para quem conhece minimamente este mundo e procure informação sobre ele, nomeadamente na Internet.

Este grupo nasceu em Espinho, da ideia de dois espinhenses. Porém, hoje em dia, embora a ligação a Espinho se mantenha, os seus elementos são de diferentes partes do país e têm como forma de contacto privilegiada a Internet, nomeadamente através do site www.oskapas.no.sapo.pt.

O Grupo Kapa organiza cerca de 12 a 14 provas por ano e como este existem muitos outros grupos que se reúnem de forma continuada com o objectivo de competir, mas também de conviver e partilhar uma paixão.

Miguel Conceição recorda alguns momentos deliciosos e marcantes que viveu dentro do grupo, momentos partilhados não só pela equipa mas também pelas suas



famílias que são presença assídua nas provas.

Este Kapa recorda viagens em que toda a equipa se meteu num autocarro para ir competir a Évora ou Serpa, e até mesmo ao estrangeiro, uma viagem que não correu muito bem, mas valeu pela experiência.

Inicialmente as provas do grupo eram organizadas de acordo com a disponibilidade dos seus membros, no entanto e após nove anos de existência, já está tudo mais institucionalizado pelo que este ano as provas decorrem todos os primeiros sábados de cada mês e, a partir da paragem de verão, aos segundos sábados. Este ano, devido à participação da equipa na Taça Inter Troféus (TIT) a primeira prova será adiada uma semana.

A TIT demonstra de forma perfeita a evolução e a dinâmica que o Karting amador tem em Portugal. Tal como o KAPA – Karting para Amigos surgiu dá vontade de uma grupo de amigos participar numa competição estruturada e com continuidade, também surgiram outros grupos por todo o país e com eles a vontade natural de competirem entre si, numa competição de âmbito nacional.

A TIT já vai na sua quinta edição, que está marcada para o último fim-de-semana do mês de Fevereiro. Nesta prova vão participar 20 equipas de todo o país, entre elas o KAPA – Karting para Amigos, representado pelos seus melhores pilotos.

Pela sua abrangência e impacto esta é

uma prova prestigiante na qual todos os praticantes de karting amador gostariam de participar.

Espinho estará representado pelo KAPA – Karting para Amigos que, apesar de já se ter expandido, continua a ter vários elementos da terra onde surgiu.

ESPINHO SPORT CENTER Ginásio



SPINNING
POWER-FIT
AEROKIDS

MODALIDADES:
LOCALIZADA
AERÓBICA/STEP
TAI-CHI

PUMP
X-55
BALANCE

Visite-nos e veja a diferença... Um ginásio do séc. XXI

PROMOÇÃO
VALE 1 JÓIA DE INSCRIÇÃO
(ATÉ FINAL DE JANEIRO)

Rua 28, n.º 612 – 4500 ESPINHO * Telef. 220 991 549



Liga

Resultados

V. Setúbal-Naval	0-3
U. Leiria-E. Amadora	0-0
Desp. Aves-FC Porto	0-2
P. Ferreira-Beira Mar	1-0
Nacional-Sp. Braga	0-0
Boavista-Marítimo	1-1
Belenenses-Sporting	0-0
Académica-Benfica	0-2

Classificação

	P	J	V	E	D	F-C
FC Porto	40	15	13	1	1	34-8
Sporting	33	15	10	3	2	22-9
Benfica	32	15	10	2	3	32-13
Sp. Braga	25	15	7	4	4	21-19
Marítimo	23	15	7	2	6	17-18
Naval	23	15	6	5	4	15-12
U. Leiria	22	15	6	4	5	13-15
Nacional	21	15	6	3	6	21-16
Belenenses	21	15	6	3	6	15-14
Paços Ferreira	21	15	5	6	4	15-19
Boavista	17	15	4	5	6	18-20
E. Amadora	16	15	4	4	7	9-17
Académica	13	15	3	4	8	18-24
V. Setúbal	9	15	2	3	10	8-25
Aves	8	15	2	2	11	10-23
Beira Mar	8	15	1	5	9	15-31

Próxima jornada

Académica-V. Setúbal
Belenenses-Benfica
Boavista-Sporting
Nacional-Marítimo
P. Ferreira-Sp. Braga
Desp. Aves-Beira Mar
U. Leiria-FC Porto
E. Amadora-Naval

Liga de Honra

Resultados

Penafiel-Estoril	0-0
Varzim-Trofense	1-1
Vizela-Rio Ave	1-1
Olhanense-V. Guimarães	1-0
Gondomar-Portimonense	2-0
Ol. Moscovide-Feirense	1-3
Desp. Chaves-Leixões	0-1
Gil Vicente-Santa Clara	2-1

Classificação

	P	J	V	E	D	F-C
Leixões	31	15	10	1	4	26-14
Feirense	27	14	7	6	1	19-9
Santa Clara	25	15	7	4	4	17-16
Penafiel	23	15	5	8	2	12-9
Gondomar	22	15	6	4	5	17-13
Rio Ave	22	15	5	7	3	20-19
Olhanense	21	15	5	6	4	16-17
V. Guimarães	21	15	6	3	6	19-16
Ol. Moscovide	19	15	5	4	6	15-19
Estoril	19	14	5	4	5	12-14
Varzim	18	15	5	3	7	15-21
Gil Vicente	17	12	4	5	3	11-10

TOTOBOLA

Concurso dos Órgãos de Informação
n.º 04/2007 de 28/01/2007. Prognóstico
"Defesa de Espinho", Redacção Desportiva:

1. Belenenses-Benfica	2
2. P. Ferreira-Braga	X
3. E. Amadora-Naval	X
4. Académica-Setúbal	1
5. Aves-Beira Mar	X
6. Santa Clara-Portimonense	1
7. Varzim-Rio Ave	2
8. Vizela-Guimarães	1
9. O. Moscovide-Estoril	1
10. Olhanense-Gondomar	1
11. Villarreal-R. Madrid	2
12. Bétis-Valência	X
13. Sampdoria-Inter	2

Trofense	17	14	3	8	3	12-12
Portimonense	13	15	3	4	8	16-23
Vizela	12	15	3	3	9	16-20
Chaves	7	15	1	4	10	8-19

Próxima jornada

Olhanense-Gondomar
Vizela-V. Guimarães
Varzim-Rio Ave
Penafiel-Trofense
Ol. Moscovide-Estoril
Desp. Chaves-Feirense
Gil Vicente-Leixões
Santa Clara-Portimonense

II Divisão

Série A

Resultados

Maria da Fonte-Fafe	1-1
Ribeirão-Famalicão	2-1
Lixa-Rib. Brava	2-2
Freamunde-Bragança	3-0
Pontassolense-Marítimo B	1-1
Maia-Lousada	1-0
Vila Meã-Moreirense	1-1

Classificação

	P	J	V	E	D	F-C
Pontassolense	33	13	10	3	0	21-6
Lixa	23	13	6	5	2	14-11
Freamunde	22	13	6	4	3	18-10
Moreirense	22	13	6	4	3	13-9
Ribeira Brava	18	14	4	6	4	16-12
Marítimo B	17	13	4	5	4	17-13
Maia	17	13	5	2	6	17-20
Fafe	15	13	3	6	4	20-24
Vila Meã	15	13	4	3	6	12-19
Famalicão	14	13	3	5	5	14-17
Ribeirão	13	12	3	4	5	12-16
M. Fonte	13	13	3	4	6	12-15
Lousada	11	13	2	5	6	12-19
Bragança	10	13	2	4	7	12-19

Próxima jornada

Maia-Vila Meã
Pontassolense-Lousada
Freamunde-Marítimo B
Lixa-Bragança
Ribeirão-Rib. Brava
Maria da Fonte-Famalicão
Fafe-Moreirense

Série C

Resultados

Avanca-Penalva do Castelo	2-1
Lusitânia-Mirandense	2-1
Fátima-Pombal	2-0
Operário-Tourizense	2-2
Sp. Covilhã-Oliveira Bairro	4-1
Madalena-Pampilhosa	0-2
Nelas-Portomosense	1-0

Classificação

	P	J	V	E	D	F-C
Fátima	32	13	10	2	1	24-3
Nelas	26	13	8	2	3	17-9
Operário	24	13	7	3	3	27-16
Sp. Covilhã	20	13	5	5	3	20-13
Tourizense	18	13	4	6	3	1-17
Pampilhosa	18	13	5	3	5	18-15
Oliv. Bairro	17	12	5	2	5	17-19
Pombal	17	13	5	2	6	9-12
Lusitânia	17	13	4	5	4	18-19
Penalva do Castelo	16	13	3	7	3	10-9
Avanca	14	13	4	2	7	15-26
Mirandense	10	13	2	4	7	13-23
Madalena	9	12	2	3	7	6-14
Portomosense	7	13	1	4	8	7-23

Próxima jornada

Madalena-Nelas
Avanca-Mirandense
Sp. Covilhã-Pampilhosa
Fátima-Tourizense
Lusitânia-Pombal
Operário-Oliveira Bairro
Penalva do Castelo-Portomosense

Sp. Espinho almeja títulos distritais de futebol

Iniciados goleiam e apuram-se para a segunda fase

Os iniciados-A garantiram a duas jornadas do final da primeira fase a presença na série dos primeiros, que apurará o campeão distrital, fruto da goleada (4-1) conseguida na recepção ao Arrifanense. Por sua vez, os infantis-A, na última jornada, também garantiram o apuramento para a série dos primeiros. Enquanto isso, os juniores subiram ao terceiro lugar da série da II Divisão Nacional.

Depois do expressivo triunfo conseguido na casa do líder União de Lamas, que assim sofrera em casa o primeiro desaire da temporada, os iniciados do Sporting de Espinho garantiram este fim-de-semana o apuramento para a série dos primeiros que haverá de apurar o campeão distrital e a consequente subida ao campeonato nacional.

A presença na segunda fase ficou decidida no último domingo graças à goleada (4-1) imposta ao Arrifanense que até entrou a vencer. A reviravolta surgiu ainda no primeiro tempo, com os espinhenses a aumentarem a diferença no segundo tempo. Os resultados do Paços de Brandão (derrota) e do Cesarense (empate), adversários directos na luta pelo apuramento, acabaram por dissipar todas as dúvidas quanto ao apuramento.

Enquanto isso, a equipa B de iniciados ganhou em Santa Maria de Lamas por 0-1 em jogo da 12ª jornada. A equipa de Alvarim Magalhães garantiu a quinta vitória da época.

Juniores (nacionais)
em terceiro

O SC Espinho subiu este fim-de-semana ao terceiro lugar da Série B do Campeonato Nacional da II Divisão de juniores.

Os "tigres" venceram (2-0) o Aguiar da Beira e beneficiaram do desaire da Oleirense, derrotada em casa (0-1) pelo Maia, o actual segundo classificado.

Com 16 jogos disputados – estão seis por

realizar até ao final da primeira fase – o SC Espinho passou a dispor de dois pontos de avanço sobre a Oliveirense, precisamente na semana em que a equipa orientada por José Amadeu Rocha prepara a deslocação ao reduto do Beira Mar, o primeiro classificado da prova.

Juvenis mostram
credenciais

Duas vitórias deixaram a equipa A na frente do Campeonato e a equipa B à espreita do mesmo.

Em Fiães, diante do então segundo classificado da I Divisão, os espinhenses venceram por 1-3, passando a dispor de uma maior diferença para o segundo lugar, agora pertença do União de Lamas, precisamente o próximo adversário dos espinhenses, que jogam em Lamas domingo de manhã. Marcaram Zé Ferreira, Pedrosa e Zé Carlos.

A equipa B, por sua vez, teve que "suar" bastante para levar de vencida a aguerrida equipa do Vilamaiorense. Os "tigres" inauguraram o marcador, mas os visitantes haveriam de operar a reviravolta. A vitória (3-2) dos espinhenses começou a "desenhar-se" nos últimos quatro minutos da partida com golos aos 76 e aos 78 minutos. O SC Espinho continua, assim, no segundo lugar da série A da II Divisão, a três pontos do líder Paivense.

Infantis-A também querem
ser campeões

Depois dos infantis-B, também os infantis-A alcançaram o apuramento para a série dos primeiros, que apurará o campeão distrital.

Os infantis-A venceram a série A, com um ponto de avanço para o Vilamaiorense. Na derradeira jornada da primeira fase, só a vitória interessava ao SC Espinho e os pupilos de Nuno Amaral "fizeram-lhe" a vontade, acabando por golear (6-1) o vizinho Relâmpago Nogueirense.

Enquanto isso, os infantis-B despediram-se com uma derrota da primeira fase, tendo perdido (0-3) em casa com o Feirense.

Positivas
nas escolas

Em escolas, a equipa B ganhou em Lourosa e ascendeu à segunda posição, podendo, agora, começar a discutir a presença na série dos primeiros.

As escolas-A acabaram por empatar em Castelo de Paiva.

Resultados

Escolas-B	
Lourosa-SC Espinho	0-2
Escolas-A	
Paivense-SC Espinho	2-2
Infantis-B	
SC Espinho-Feirense	0-3
Infantis-A	
SC Espinho-Relâmpago	6-1
Juniões	
SC Espinho-Aguiar da Beira	2-0
Iniciados-A	
SC Espinho-Arrifanense	4-1
Iniciados-B	
União de Lamas-SC Espinho	0-1
Juvenis-A	
Fiães-SC Espinho	1-3
Juvenis-B	
SC Espinho-Vilamaiorense	3-2

Próximos jogos

Sábado
Escolas-B
SC Espinho-Relâmpago (09h00)
Escolas-A
SC Espinho-Argoncilhe (10h30)
Iniciados-B
SC Espinho-Paivense (15h00)
Juniões
Beira Mar-SC Espinho (15h00)
(no Estádio Mário Duarte, em Aveiro)
Domingo
Juvenis-B
Fiães-SC Espinho (10h30)
Juvenis-A
União de Lamas-SC Espinho (09h00)
Iniciados-A
SC Espinho-Esmoriz (10h30)



Foto VÍTOR LANCHÁ

O Desportivo da Ponte de Anta somou três pontos

Futebol popular

Magos "mais" líderes, Juventude de Outeiros supera Lomba e Ronda surpreende Aldeia Nova

Os Magos de Anta aproveitaram o deslize dos Leões Bairristas com o penúltimo classificado, o Desportivo da Ponte de Anta. O Cantinho da Rambóia aproximou-se do topo da I Divisão, ascendendo à terceira posição. Surpresa na III Divisão, onde o (então) último – Ronda – bateu por 3-1, o segundo – Aldeia Nova.

Na I Divisão registou também para o duelo entre os últimos, com o triunfo tangencial a sorrir ao Desportivo da Ponte de Anta (com subida de dois lugares) ante o Cruzeiro, que se mantém na cauda da tabela classificativa.

Realce para o isolamento da Juventude de Outeiros no comando da II Divisão, ao vencer o seu ex-parceiro – Lomba de Paramos.

No segundo posto encontra-se agora a Associação Desportiva de Guetim.

Na III Divisão, os Morgados golearam com meia dúzia (só sofrendo um golo) a Est. Divisão.

I Divisão

Leões Bairristas-Império	1-1
Magos de Anta-Águias de Paramos	2-0
Cruzeiro-Desp. Ponte de Anta	0-1
Águias de Anta-Cantinho	1-2
Esmojães-Quinta de Paramos	0-1

Classificação

	J	V	E	D	F-C	P
Magos de Anta	8	7	0	1	13-3	21
Leões Bairristas	8	5	3	0	14-6	18
Cantinho	8	5	1	2	9-7	16
Quinta Paramos	8	3	4	1	14-11	13
Império de Anta	8	3	2	3	13-9	11
Águias Paramos	8	3	1	4	8-9	10
Desp. Ponte Anta	8	2	3	3	7-14	9
Esmojães	8	2	1	5	8-11	7
Águias de Anta	8	2	0	6	10-15	6
Cruzeiro	8	0	1	7	7-18	1

II Divisão

Lomba-Juv. Outeiros	1-2
AD Guetim-Est. Vermelhas	3-1
GD Idanha-Corredoura	2-2
Rio Largo-GD Outeiros	3-1
Novasemente-Bairro P. Anta	3-3

Classificação

	J	V	E	D	F-C	P
Juv. Outeiros	8	6	1	1	16-7	19
AD Guetim	8	6	0	2	17-13	18
Lomba Paramos	8	5	1	2	12-9	16
Rio Largo	8	4	1	3	12-9	13
GD Idanha	8	2	3	3	10-9	9
Est. Vermelhas	8	1	5	2	8-11	8
Bairro P. Anta	8	2	2	4	12-15	8
Novasemente	8	2	2	4	12-13	8
GD Outeiros	8	1	3	4	7-14	6
Corredoura	8	0	3	5	9-15	3

III Divisão

Regresso-Est. Ponte de Anta	1-0
Juv. Estrada-Corga	1-2
Morgados-Est. Divisão	6-1
GD Ronda-Aldeia Nova	3-1
Folga: Canários	

Classificação

	J	V	E	D	F-C	P
Est. P. Anta	8	4	3	1	14-9	15
Aldeia Nova	7	3	2	2	12-13	11
Corga Silvalde	7	4	2	1	16-8	14
Morgados	7	3	3	1	14-7	12
Est. Divisão	7	2	1	4	12-21	7
Os Canários	7	1	3	3	14-18	6
Desp. Regresso	7	2	3	2	11-11	9
Juv. Estrada	7	2	0	5	10-15	6
GD Ronda	7	1	3	3	9-10	6

Taça da Associação

Rio Largo-Corredoura (Rio Largo/sábado/15h)
Est. Ponte Anta-Águias de Anta (Zona/sábado/15h)
Juv. Estrada-Novasemente (Paramos/domingo/10h)
GD Idanha-GD Outeiros (Idanha/domingo/10h)
Aldeia Nova-Águias de Paramos (Cassufas/domingo/10h)
Canários-Est. Vermelhas (Rio Largo/domingo/10h)

Taça da Federação

Leões Bairristas-Aveleda (Barcelos) (Silvalde/sábado/18h)
Magos Anta-Paradela (Vila do Conde) (Paramos/sábado/15h)
Cruzeiro-Besteiros (Póvoa de Varzim) (Silvalde/sábado/15h)
Império Anta-Frutas (Vila do Conde) (Cassufas/sábado/15h)
Cantinho da Rambóia-Calçada (Fafe) (Idanha/sábado/15h)

Nacional de hóquei de sala

Académica de Espinho imparável!

Depois dos academistas terem vencido por grandes penalidades o Ramaldense no segundo torneio do Campeonato Nacional de hóquei de sala, foi a vez da turma de Ramalde se vingar este fim-de-semana. Na outra partida deste terceiro torneio, realizado em Lamas, a equipa da casa foi derrotada por 7-3.

Sandra Soares

O terceiro torneio do Campeonato Nacional de Hóquei de sala foi disputado em Lamas, mas não começou da melhor forma já que com a falta de comparência e anunciada desistência do Lousada B a Federação Portuguesa de Hóquei se viu obrigada a mudar o sistema a meio do campeonato.

De qualquer forma, a primeira partida dos academistas neste torneio foi perante a turma da casa que surpreendida com um arranque demolidor já perdia por 2-0 ainda poucos minutos estavam jogados. Os de Lamas reduziram mas Paulo Vieira levou a sua equipa para o intervalo a vencer por 3-1.

O recomeço voltou a ser em cheio para os 'Mochos' com Carlos Santos a marcar o 4-1, mas o Lamas finalmente acordou e depois do 4-2 ainda tentou dar a volta ao resultado só que Márcio esteve irrepreensível na baliza academista, acabando por ser Hugo Branco a alargar a vantagem para 5-2 e José Catarino, que teve assim a recompensa por um jogo brilhante, para 6-2.

Os academistas, já com o jovem Nuno na baliza, ainda sofreram mais um golo, mas Ricardo Vieira confirmou a vitória fixando o resultado final em 7-3.

Na segunda partida, os academistas encontraram um Ramalde forte e com vontade de vingar a derrota da semana anterior, mas foram eles os mais fortes e quem mais rondou a baliza adversária onde estava um bom guarda-redes.

Num momento mais morno do jogo o Ramaldense acabou por abrir o marcador, resultado com que se chegou ao intervalo. Na segunda parte, a Académica tudo fez para empatar a partida e apesar de enfrentar uma adversário que se encontrava claramente a defender a vantagem mínima alcançada conseguiu o almejado golo que empurrou a partida para as grandes penalidades.

Aí a questão resolveu-se logo na primeira série com a sorte a sorrir, desta feita, à turma de Ramalde, que venceu por 2-3.

O quarto e último torneio desta fase zonal do Campeonato Nacional de Hóquei de Sala está marcado para dia 28 de Janeiro, devendo realizar-se em Santo Tirso.

Rui Aires limitado
por lesão
noutra
excelente prova
da natação
do Sp. Espinho

**Patrícia
Silva
vitoriosa
e Alexander
Cardoso
e Arsénio
Miguel
finalistas**

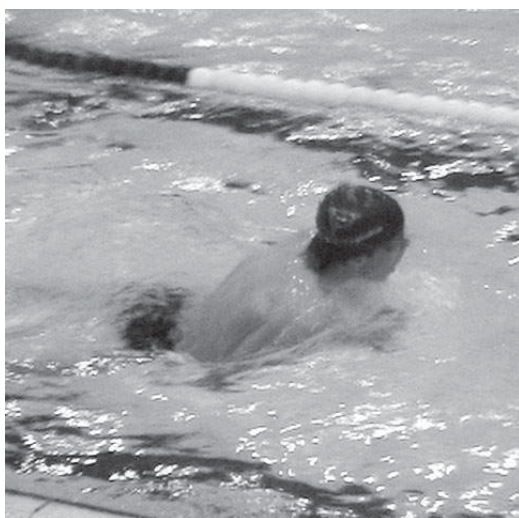
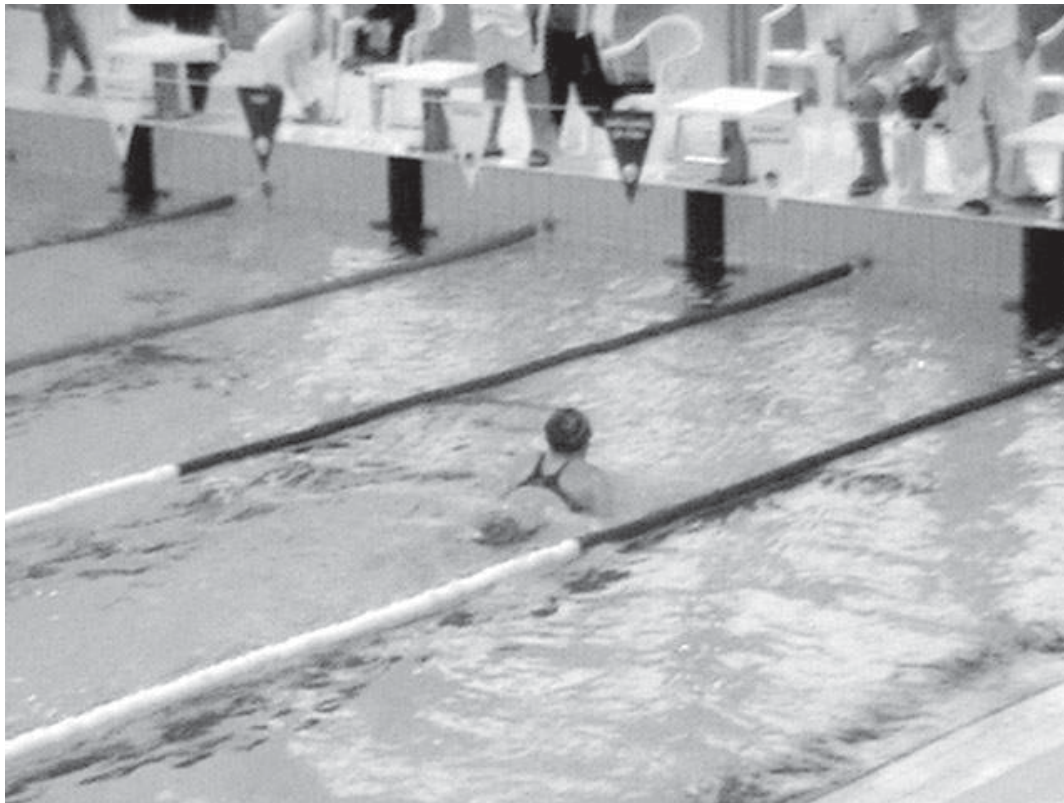

Com cinco atletas dos escalões de juvenis (4) e juniores (1), o Sporting de Espinho esteve presente no "Torneio Ano Novo", em Santa Maria da Feira, organizado pela Associação de Natação de Aveiro.

Neste torneio, onde só a classificação por clube contava, participaram os dezoito melhores nadadores dos inscritos na Associação de Natação de Aveiro dos escalões de juvenis, juniores e seniores. A classificação individual foi atribuída por absolutos, independentemente dos escalões, sendo apurados para as finais os seis primeiros atletas em cada especialidade.

Nas finais, o Sporting de Espinho contou com três nadadores, sendo de realçar os seguintes resultados:

Patrícia Silva (juvenil) – 1.º lugar nos 100 metros bruços e 3.º nos 100m mariposa;

Alexander Cardoso – 3.º nos 100m costas e 5.º nos 200m estilos;

Arsénio Miguel – 5.º nos 100m bruços.

Ficaram-se pelas eliminatórias:

Rui Aires, a grande surpresa pela negativa, que, apesar de lesionado, poderia ter ido a duas finais, nos 100 metros costas e 200m estilos, tendo-se classificado pelo 7.º lugar em ambas as provas, à porta das finais;

Luís Moreira – 16.º nos 100ms mariposa, onde estabeleceu novo recorde pessoal e 14.º nos 100m livres.

Nesta prova a equipa do Sporting de Espinho apresentou-se desfalcada de dois nadadores:

Pedro Costa, a contas com uma ruptura muscular, e Patrícia Rocha, em estado gripal.

Ainda assim, os que participaram contribuíram brilhantemente para o quarto lugar por equipas, pois lutaram com equipas (onze) que apresentaram na sua maioria juniores e seniores.



Jogos Nacionais Abadá Capoeira

**Pedro
Resende
conquista
título
para
o
Fiténis
de
Espinho**

Decorreu no fim-de-semana, no Porto, a segunda edição dos Jogos Nacionais Abadá Capoeira, com a presença de cerca de 130 competidores, entre os quais oito do Fiténis de Espinho – Luis Cruz, Ana Resende, Pedro Resende, Rodolfo Brito, Vanessa Amaral, Nelson, Luís Saraiva e Sílvia Brandão.

Destaque para as seguintes classificações dos atletas espinhenses:

Pedro Resende ("Manchete") – campeão nacional da categoria C (cordas amarela e amarela/laranja);

Luis Cruz ("Zorro") – 4.º lugar na categoria A (graduados)

Vanessa Amaral ("Pantera") – 4.º lugar na categoria E (iniciados)

Ana Resende ("Mel") – meia-final da categoria B (cordas laranja e laranja/azul)

Rodolfo Brito ("Cachito") – meia-final da categoria C (cordas amarela e amarela/laranja)

De referir ainda que nos dias 3 e 4 de Março irão ocorrer os III Jogos Ibéricos Abadá Capoeira, em Braga, que contarão também com a presença dos capoeiristas de Espinho, onde irá ser defendido o título obtido no ano passado por Luís Cruz.

No Casino
de Vilamoura

Vítor Sá conquista cinturão da Champions League/ League/ /Solverde

No fim-de-semana, o espinhense Vítor Sá, atleta profissional treinado no ginásio Água Viva, de Matosinhos, arrebatou o cinturão da Champions League/Solverde, numa espectacular gala organizada pelo grupo Água Viva/Superstar no Casino Solverde de Vilamoura.



César Moreira

Engalanado e completamente lotado este espaço algarvio proporcionou um grande momento no panorama pugilístico português, com quatro grandes confrontos de boxe em

que o destaque vai para o atleta de Espinho que conquista assim mais uma importante vitória rumo à disputa do ceptro máximo da EBU que continua no seu horizonte.

De resto, é de realçar o magnífico confronto entre o português e o argelino Hamar Haidaidji que levaram ao rubro as várias

centenas de adeptos que se deslocaram ao Casino de Vilamoura e que puderam assistir ao vivo a oito magníficos assaltos galhardamente disputados entre os dois atletas, que viria a ser decidido aos pontos, com a vitória a sorrir ao português.

Também em destaque esteve Luís Monteiro (Água Viva) que, após brilhante confronto ante o lisboeta Jorge Amaral viria a obter um nulo técnico, resultado a soar a injustiça já que somente no último assalto se deixou surpreender pelo seu adversário.

Luís Monteiro fez neste encontro a sua despedida de neo profissional, enveredando agora por uma carreira profissional que se espera de sucesso.

De salientar também a magnífica gala de kick boxing da Champions League produzida em parceria e que contou com os melhores atletas lusos entre eles diversos agenciados pela Arena de Matosinhos.

Toda esta produção além de ter contado com transmissão em directo para a televisão contará com transmissão para o canal internacional da Eurosport e trata-se da primeira de cerca de 10 eventos acordados entre o grupo Solverde e o consórcio Superstar/Água Viva, todos a realizar no ano corrente.



Bodyboard em Leça da Palmeira

Márcio Silva brilha



Márcio Silva foi o único espinhense que participou no Open de Leça da Palmeira, em bodyboard.

Márcio Silva conseguiu alcançar as meias-finais da prova, tendo passado em primeiro lugar em todas as baterias, mas teve a infelicidade de perder depois, "onde o mar não ajudou, pois a falta de ondas fez se sentir durante essa bateria!"

Márcio Silva teceu ainda o seguinte comentário: "Foi um resultado positivo, pois estavam os melhores do Norte em prova. O ano de 2007 promete!"

CASIMIRO DE ANDRADE

MÉDICO DENTISTA

Consultório: **Rua 22 (Junto à Câmara)**
Telef. 227344909

NECESSITAM-SE

Pessoas para distribuição de listas telefónicas, com viatura própria para as regiões Sta. Maria Feira, S. João Madeira e Oliveira de Azémeis e arredores.

Contacte o distribuidor oficial das Páginas Amarelas, **Casa a Casa Distribuidores de Publicidade**, 2.ª a 6.ª entre as 09 e 18 horas – Tel. 214704444

Centro de Espinho VENDO

T4 (Av.ª 24, n.º 805) – 1.º andar, c/ marquise fechada 15 m2 aprox., garagem fechada.

T3 (Rua 31, n.º 459) – 3.º andar, c/ 150 m2 aprox., aquec. central completo, lugar garagem e arrumos na cave.

Contacto: 91 959 12 94

Hóquei em patins da Académica de Espinho

Sempre... à frente!

Numa dúzia de partidas, os academistas apenas perderam três seguindo isolados no primeiro lugar de uma tabela onde a confusão é muito e apenas os três últimos já parecem definitivamente arrumados da luta por um lugar no grupo dos primeiros. O Biblioteca, que levou uma lição dos 'Mochos' este fim-de-semana, é um deles.

Sandra Soares

Na visita ao Pavilhão Municipal de Valado de Frades (Nazaré) os academistas levaram a história bem estudada e não foram em contos de fadas preferindo a frieza do cálculo e da matemática para dar uma lição à turma do Biblioteca.

Ainda assim e talvez acusando a falta da experiência do capitão Daniel Machado e de Tó Rocha, os academistas tiveram alguma dificuldade em abrir o marcador, por mera falta de eficácia, chegando ao intervalo a vencer pela diferença mínima.

Na segunda parte a vantagem foi alargada para 2-0, mas a turma da casa conseguiu reduzir e ganhou ânimo que rapidamente arrefeceu com dois golos de Rui Silva e o carimbo da vitória no cartão da turma do 'Mocho'.

Isolados no primeiros lugar os academistas preparam-se com tranquilidade para defrontar o Pasteleira que se encontra no meio de uma grande confusão classificativa, já que do segundo ao sétimo classificados distam apenas quatro pontos na tabela.

Novamente a jogar fora de casa, os academistas vão ao reduto do Pasteleira onde jogam pelas 18 horas do próximo domingo.

Resultados

Carvalhos-Sanjoanense	3-3
Biblioteca-AA Espinho	1-4
Escola Livre-Mealhada	5-0
Marinhense-AA Coimbra	6-0
Ac. Feira-Pasteleira	4-4

Classificação

	J	V	E	D	GM-GS	P
AA Espinho	12	9	0	3	44-28	27
Carvalhos	12	7	2	3	48-33	23
Ac. Feira	12	7	2	3	48-26	23
Pasteleira	12	6	4	2	45-37	22
Marinhense	12	6	2	4	52-42	20
Sanjoanense	12	5	4	3	35-34	19
Escola Livre	12	6	1	5	42-39	19
AA Coimbra	12	4	0	8	41-49	12
Biblioteca	12	1	2	9	35-60	5
Mealhada	12	0	1	11	24-64	1

Próxima Jornada

Mealhada-Carvalhos
Sanjoanense-Biblioteca
AA Espinho-Pasteleira
AA Coimbra-Escola Livre
Ac. Feira-Marinhense

Quanto aos escalões de formação, neste fim-de-semana de competição Juniores e juvenis continuaram a disputar o Campeonato Nacional na Zona B, mas enquanto os mais novos conseguiram um empate a seis bolas, em casa, perante o Pessegueiro do Vouga, os 'Mochos' mais velhos sofreram mais uma derrota (1-2), desta feita perante os vizinhos do Académico da Feira.

Está assim distribuída a classificação nos campeonatos dos mais novos:

Juniores

	J	V	E	D	GM-GS	P
FC Porto	5	5	0	0	33-9	15
Gulpilhares	5	3	1	1	25-12	10
Lavra	4	1	2	1	10-11	5
Ac. Feira	5	2	1	2	10-14	7
AA Espinho	5	1	0	4	10-15	3
Académico	4	0	0	4	8-35	0

Juvenis

	J	V	E	D	GM-GS	P
Mealhada	5	5	0	0	33-4	15
Gulpilhares	5	4	0	1	23-8	12
Oliveirense	5	3	0	2	17-14	9
AA Espinho	5	1	1	3	12-33	4
O. Hospital	5	1	0	4	4-22	3
Pess. Vouga	5	0	1	4	13-21	1

No próximo fim-de-semana disputam-se: Juvenis – AA Espinho-Gulpilhares (sábado, 15h); Juniores – AA Espinho- Gulpilhares (domingo, 11h15).

Sandra Soares



No Complexo
de Espinho

Promessas tenistas no X Circuito Solverde Juvenil



A All Sports Events e o Clube de Ténis de Espinho organizaram a primeira etapa do X Circuito Solverde Juvenil. A prova foi disputada nos escalões de sub-12 (masculino e feminino) e sub-16 (masculino e feminino), com 71 tenistas.

Es os resultados das respectivas finais:
Sub-12 femininos – Maria João Santos (CT Marco)-Beatriz Matos (CT Porto), 2-1.
Sub-12 masculinos – Tiago Cunha (CIRES)-Ivo Rodrigues (Escola de Ténis Espinho), 2-0.
Sub-16 femininos – Bárbara Luz (Associação Académica de Coimbra)-Inês Xavier (Sport Clube do Porto), 2-0.
Sub-16 masculinos – Miguel Cortez (Clube de Ténis do Porto)-Luís Martins (Escola de Ténis Espinho), 2-0.

VENDE-SE MORADIAS

SILVALDE – ESPINHO

GRANDES ÁREAS, EQUIPADAS COM TUDO

LINDA VISTA SOBRE O MAR

PERTO DA PRAIA

COM TERRENO

ARQUITECTURA MODERNA

Verifique e compare a relação preço/qualidade

Bom investimento

Contacto: **917 296 130** (D. Fátima)



ESPINHO PRAIA

**INVISTA EM SEGURANÇA E TRANQUILIDADE
PARA O SEU PATRIMÓNIO E SEU BEM ESTAR.
COMPRE UM LUGAR DE GARAGEM PARA O SEU AUTOMÓVEL.
PREÇOS A PARTIR DE 7.500,00 EUROS**

Stand de Vendas aberto todos os dias

Ruas 8 - 12 - 33 e 35

227 324 535 • 917 587 524

Promotor: Manuel Francisco da Silva & C.ª Lda.

Sp. Espinho (invicto) na liderança da Divisão A1 de voleibol

Às campeões!

A equipa de voleibol do Sporting Clube de Espinho venceu o Benfica por 3-2 (23-25, 25-20, 15-25, 25-23 e 15-13), no pavilhão Joaquim Moreira da Costa Júnior e mantém a liderança, invicto, do Campeonato Nacional da Divisão A1. Os 'tigres', liderados por Rui Pedro Silva, sentiram grandes dificuldades perante um adversário que se apresentou muitíssimo forte, num dos encontros mais competitivos e espetaculares da presente temporada.



Manuel Proença

Os 'tigres' não entraram bem no jogo e sentiram grandes dificuldades no primeiro parcial, sobretudo porque os benfiquistas entraram determinados e com um fortíssimo serviço, sem erros.

No segundo 'set', Rui Pedro Silva implementou algumas alterações táticas e a recepção dos espinhenses esteve em grande nível. Isto valeu-lhes alguma vantagem no marcador e grande confiança no ataque.

No terceiro parcial o Benfica voltou a usar a sua grande arma, juntamente com um eficaz bloco, acabando por vencer por 25-15.

No terceiro parcial a equipa campeã nacional esteve ao seu melhor nível, quer em termos defensivos, quer ofensivos. E se não fosse um erro da equipa de arbitragem, a vantagem sobre o seu adversário neste parcial seria mais alargada.

Na 'negra' os espinhenses estiveram muito bem, sobretudo muito confiantes e não se deixaram ir abaixo com a vantagem que o Benfica levava no trocar de campo.

A equipa do Sporting Clube de Espinho reforçou, assim, a sua vantagem na tabela classificativa e mantém-se invicta.

No próximo sábado, a equipa campeã nacional recebe, pelas 17 horas, no pavilhão Joaquim Moreira da Costa Júnior o rival Leixões.

Entretanto, a equipa sénior da Associação Académica de Espinho não teve sorte na sua deslocação à Ilha da Madeira. No sábado perdeu com o Marítimo, no Funchal, por 3-1 (25-17, 25-21, 25-27 e 25-18) e no domingo, foi derrotada



Fotos VÍTOR LANCHETA



pelo Machico, em cada dos madeirenses, também por 3-1 (25-21, 20-25, 25-16 e 25-13).

No sábado a equipa da Associação Académica de Espinho, liderada por Nuno Soares, irá jogar em Guimarães, com o Vitória local, às 17 horas.

Sp. Espinho, 3 — Benfica, 2

Jogo no pavilhão Joaquim Moreira da Costa Júnior, em Espinho.

Árbitros: Arnaldo Rocha e António Sobral.
Parciais: 23-25 (32 m), 25-20 (22 m), 15-25 (17 m), 25-23 (32 m) e 15-13 (22 m).

Sporting de Espinho — Roberto Reis (17 pontos), Fabrício Silva (7), Miguel Maia (6), João Brenha (8), Everton Almeida (6) e Miguel Costa (6) — seis inicial; Hugo Ribeiro (libero), Nelson Dimitroff Jr (9), Gilberto Silva (9), Bruno Gonçalves, Januário Alvar e José Pedrosa.

Treinador: Rui Pedro Silva

Benfica — Marcílio Silva (18), Joel Perosa (1), João Dias (11), Aureliano Silva (11), André Lopes (12) e André Lukianetz (11) — seis inicial; Carlos Teixeira (libero), António Silva (1), Marco Ferreira, Marco Cabacinha, Pedro Fiúza e João Vicente.

Treinador: José Jardim.

AD Machico, 3 — Acad. Espinho, 1

Jogo no pavilhão de Machico, na Ilha da Madeira.

Árbitros: Luís Meireles e Vítor Gonçalves.
Parciais: 25-21 (25 m), 20-25 (27 m), 25-16 (17 m) e 25-13 (27 m).

Machico — Marco Silva (13 pontos), José Fontes (10), Rui Caldas, Jonatas Nascimento (21), Marco Ruel (13) e Paulo Amado (6) — seis inicial; Élio Castro (libero), Fábio Vieira (1), José Vieira (3), Nuno Abreu (1), José Figueira e Luís Vieira.

Treinador: Patrício Lopes.

Académica de Espinho — Pedro Costa (4), Rui Santos (4), Jairo Lino (23), Richard Faucher (8), Leandro Lopes (4) e Rui Alves (1) — seis inicial; Paulo Fonseca (libero), Valter Ornelas, Jonathan Ferreira, Rui Alvar (1), Gonçalo Sapage Sousa (2) e Hélder Cunha.
Treinador: Nuno Soares.

Resultados

Fonte Bastardo-V. Guimarães	0-3
(20-25, 19-25 e 14-25)	
Acad. Coimbra-Vilacondense	0-3
(21-25, 13-25 e 14-25)	
Marítimo-Acad. Espinho	3-1
(25-17, 25-21, 25-27 e 25-18)	
Machico-Leixões	3-0
(25-21, 25-19 e 25-17)	
Esmoriz-Castêlo Maia	2-3
(23-25, 27-29, 25-21, 25-22 e 9-15)	
Sp. Espinho-Benfica	3-2
(23-25, 25-20, 15-25, 25-23 e 15-13)	
Machico-Acad. Espinho	3-1
(25-21, 20-25, 25-16 e 25-13)	
Marítimo-Leixões	1-3
(15-25, 23-25, 25-21 e 20-25)	

Classificação

	J	V	D	SETS	P
Sp. Espinho	15	15	0	45-11	30
Benfica	15	11	4	38-17	26
Castêlo Maia	15	11	4	34-20	26
V. Guimarães	13	12	1	37-7	25
Leixões	16	9	7	35-26	25
Machico	14	9	5	30-25	23
Marítimo	15	6	9	27-34	21
Fonte Bastardo	15	4	11	22-36	19
Esmoriz	15	4	11	19-35	19
Vilacondense	14	4	10	18-35	18
Acad. Espinho	15	3	12	17-39	18
Acad. Coimbra	14	0	14	5-42	14

Próxima jornada

Benfica-Acad. Coimbra
V. Guimarães-Acad. Espinho
(Pav. Guimarães/sábado/17h)
Sp. Espinho-Leixões
(Pav. Sp. Espinho/sábado/17h)
Castêlo Maia-Fonte Bastardo
Esmoriz-Vilacondense
Marítimo-Machico

Juniores masculinos

Sp. Espinho-Col. Gaia 3-1
(27-29, 25-9, 25-14 e 25-16)

Acad. Espinho-Amarante 3-0

Juniores femininos

Sp. Espinho-Santo Tirso 3-0
(25-21, 25-22 e 25-16)

Juvenis femininos

Sp. Espinho-Ala Gondomar 3-1
(20-25, 25-20, 25-21 e 25-21)

Sp. Espinho-Gueifães 2-3
(25-20, 19-25, 24-26, 25-12 e 13-15)

Iniciados masculinos

Sp. Espinho-Santo Tirso 3-0
(25-11, 25-10 e 25-6)

Infantis masculinos

Frei Gil-Sp. Espinho 3-1
(25-12, 15-25, 26-24 e 25-17)

Infantis femininos

Sp. Espinho-Ala Gondomar 1-3
(25-19, 12-25, 12-25 e 15-25)

OS NOSSOS CLASSIFICADOS

ADVOGADOS

DR. J. MOREIRA DE SOUSA - Advogado - Escritório: Rua 23 n.º 773-1.º Dt.º. Telef. 227342022 c/ Fax 227319505.

ALUGA-SE

QUARTOS, c/ casa de banho privativa, c/ cozinha, pequeno-almoço, tratamento de roupa, garagem e TV Cabo mais Sport TV. Telef: 227340002 ou 227348972.

APARTAMENTOS T0, T1, T2 e T3. Totalmente equipados, com TV Cabo mais Sport TV, telefone, garagens, limpezas. Rua 62 n.º 156. Telef.: 227310851/2 - Fax: 227310853.

ALUGA-SE ARMAZÉNS c/ 220 m2 e 130 m2. Rua do Paço Velho - Anta. Informações: 919252288 / 227344354.

ALUGO EM PARAMOS - Av.ª Central Norte - Apartamento T3 c/ 140 m2 - Lojas c/ 65 m2 incluindo pequeno armazém e WC. Espaço aberto c/ 700 m2 c/ escritório e WC. Contactar c/ Sr. Loureiro: 917553668.

ARRENTA-SE T0, c/ ou sem móveis, em Silvalde, muito soalheiro (3 janelas) e bem situado. Telef. 227342324.

T2 DUPLEX - FRENTE AO MAR, novo, cozinha equipada, condomínio fechado com porteiro, lugar de garagem para 2 carros. Possibilidade de arrendar com ou sem mobília. Tel. 227340017 / 966344404 - CGR - AMI 1817.

T1+1 - S. FÉLIX DA MARINHA - Como novo, a 500 metros da praia. Cozinha com forno e placa, aquecimento central, 2 varandas e garagem fechada 1 carro. Condomínio pago. Tel. 227340017 / 966116732 - CGR - AMI 1817.

ALUGA-SE CASA - Av.ª Central Norte, 315-B - Paramos. Contactar: 220814574 * 966879660.

ALUGA-SE GARAGEM individual na Rua 19, em Espinho. Contactar: 916040660.

MÉDICOS

- OTORRINO

DR. JOAQUIM FERREIRA MENDES - Médico especialista em ouvidos, garganta e nariz. Clínica Geral. Rua 9 n.º 295-2.º Esq. Telef: 227341710.

MENSAGENS

ACÇÃO DE GRAÇAS ao Santo Padre João Paulo II. Obrigado pela graça concedida. - M.M.

PRECISA-SE

PRECISA-SE EMPREGADO/A para Café, c/ experiência em mesa e balcão. Contactar: Café Costa Verde - Av.ª 8, n.º 1428.

PRECISA-SE EMPREGADA interna, dos 18 aos 40 anos, para casa em Espinho. Com duas crianças. Folga ao domingo ou não. Tlm. 916390343 / 227326373.

OFERTAS

SENHORA c/ experiência em trabalhos domésticos. Tlm. 918666305.

SENHORA para serviços domésticos. Tlm. 965552880. Dão-se informações.

SERVIÇOS

ESTOFADOR - Restauro todo o tipo de sofás, cadeiras, etc. Orçamentos grátis. Telef. 227344090. Rua do Passo Velho, n.º 217 - Anta.

ESTÚDIOS - LABORATÓRIOS VÍDEO VÍTOR LANCHAS - Gravamos em DVD as suas cassetes de vídeo - VHS - V8 e Super 8mm. Acompanhe a tecnologia gravando em DVD. Tlm. 918735306 e 962788407.

VENDE-SE

VENDE-SE T1 COMO NOVO e pronto a habitar, com mobília a estrear, 3.º andar voltado para Sul, com elevador, garagem bem próxima. Junto à Estação dos C.F. - Preço: 80.000 euros (16.000 cts.). O próprio. Tlm. 916734203.

VENDE-SE T1 - S. FÉLIX DA MARINHA - Boas áreas. Óptimos acessos. Boa localização. 55.000 euros. Telef. 227343172.

MORADIA, Nogueira da Regedoura, vistas de mar - Espinho. Excelentes acabamentos. T4 + Escritório - 2 suites, garagem para 4 carros. 917060170 / 917812902.

APARTAMENTO T1 - 58.000 euros (vende o próprio), a 5 min. de Espinho c/ electrodomésticos. 917102191.

VENDE-SE T3 a 1 minuto do centro de Espinho, como novo c/ 3 frentes, c/ lugar de garagem para 2 carros, 4 roupeiros embutidos, lavandaria, cozinha totalmente equipada. Preço: 125.000 euros. Tlm. 939591702.

VENDE-SE EM ESPINHO andar moradia (T3 dúplex) usado, a 100 mts. do Pingo Doce. Contacto: 919386065.

VENDE-SE EM ESPINHO apartamento (T2) usado, na Rua 8, por cima da Galeria Sabinus. Contacto: 919386065.

VENDO MOBÍLIA para restaurante, usada, em madeira castanha. Cadeiras esofadas em couro - 16 mesas e 54 cadeiras - Contactar: 919430452.

VENDE-SE POR MOTIVO de encerramento, todo o mobiliário de café em conjunto. Bom preço. Tlm. 966788302.

T1 ESMORIZ - Próximo da praia, novo, 80 m2, aquecimento central eléctrico, cozinha em wengué, carpintaria em tola, c/ lugar de garagem e arrumo. Preço: 91.500 euros - Tel. 256374883 / 963232235 - CGR - AMI 1817.

VENDE-SE 2 MORADIAS em Nogueira da Regedoura. Vista para o mar. A 2 minutos da A1. Tlm. 934212131.

VENDE-SE MORADIA TIPO T3 no Centro de Espinho. Preço: 260.000 euros. Telef. 227346831 * 966452551.

VENDO RAMPAS SOLAR - 1000 euros (negociável), por falta de espaço. Tlm. 966579791.

VENDE-SE TERRENO EM ESPINHO, situado na Av.ª 8, entre as ruas 29 e 31 c/ a área de 265 m2. Com viabilidade de construção de cave + r/c + 3 and. Situado em zona nobre da cidade e, a 100 mts. do mar. Trata o próprio. Tlm. 936567790.

VENDE-SE CASA c/ terreno, para restaurar. Boa localização. Óptimos acessos - S. Félix da Marinha. Telef. 227534065.

VENDE-SE 2 CARROS baratos a diesel de 5 lug. os dois - um por 1.100 euros e outro por 2.850 euros - "Seat" e "BMW". Telef. 227326373 / 963806456.

T2 ou T3 ESPINHO - Novos, junto às escolas, excelentes áreas, garagem, aquecimento central e estores eléctricos. PERMUTA COM TERRENOS. Tel. 227340017 - Tlm. 966116732 - CGR - AMI 1817.

T3 - ESPINHO AV.ª 24 - Usado, nascente/poente, excelente vista, 2 varandas, Preço: 90.000,00 euros. Tel. 227340017 / 966344404 - CGR - AMI 1817.

T2 ESPINHO, junto Liceu, remodelado, com electrodomésticos, recuperador de calor, lugar de garagem 1 arrumo. Preço: 100.000,00 euros. Tel. 227340017 / 966344583 - CGR - AMI 1817.

T3 ESPINHO, junto às escolas - Usado, em bom estado, 4.º andar, poente nascente e sul, 4 varandas, lugar de garagem para 2 carros. Ótimo preço! Tel. 227340017 / 966344583 - CGR - AMI 1817.

José Augusto da Luz Bastos



Missa do 1.º Aniversário do seu falecimento

Seus filhos, netos e restante família vêm, por este meio, comunicar que será celebrada missa por alma do saudoso extinto, dia 21, domingo, pelas 19 horas, na Igreja Matriz de Espinho. Antecipadamente agradecem a quem comparecer.

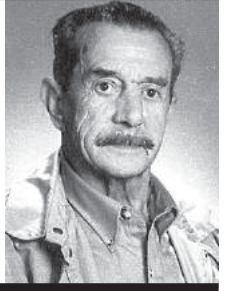

RUA LUÍS DE CAMÕES - GUETIM

Joaquim de Oliveira Gomes

Agradecimento e Missa do 7.º Dia

Sua esposa, filhos, nora, genro, netos e restante família vêm, por este meio, agradecer reconhecidamente a todas as pessoas amigas que estiveram presentes no funeral do seu ente querido ou de outro modo manifestaram o seu pesar. Comunicam que será celebrada missa do 7.º dia, hoje, quinta-feira, pelas 18 horas, na Igreja Paroquial de Guetim. Desde já agradecem a todos quantos participarem na Santa Missa.



Guetim, 18 de Janeiro de 2007

AGÊNCIA FUNERÁRIA DE MARIA DE LOURDES - Anta - Espinho - Tels.: 22 734 06 09 - 22 734 88 55

FARMÁCIAS DE SERVIÇO

Sexta (19) - PAIVA Rua 19, n.º 319 - Tel. 227340250

Sábado (20) - HIGIENE Rua 19, n.º 293 - Tel. 227340320

Domingo (21) - GRANDE FARMÁCIA Rua 8, n.º 1025 - Tel. 227340092

Segunda (22) - CONCEIÇÃO ... R. S. Tiago, n.º 701 - Silvalde - Tel. 227311482

Terça (23) - GUEDES DE ALMEIDA ... R. 36, n.º 416 - Anta - Tel. 227322031

Quarta (24) - TEIXEIRA . Ctr. Com. Solverde/1 - Avenida 8 - Tel. 227340352

Quinta (25) - SANTOS Rua 19, n.º 263 - Tel. 227340331

«Defesa de Espinho» - 3903 - 2007-01-18



CÂMARA MUNICIPAL DE ESPINHO

Anúncio

CONCURSO PÚBLICO PARA A "CONCEPÇÃO/CONSTRUÇÃO DE 50 HABITAÇÕES UNIFAMILIARES A CUSTOS CONTROLADOS, NO LUGAR DA LOMBA - PARAMOS - ESPINHO"

PRORROGAÇÃO DO PRAZO DE ENTREGA DE PROPOSTAS

Faz-se público que foi publicado, em 3 de Janeiro do ano em curso na II.ª Série, do Diário da República, n.º 2, Parte Especial, o anúncio de prorrogação de prazo de entrega de propostas do Concurso Público para a execução da empreitada mencionada em epígrafe, publicado no Diário da República, II.ª Série, n.º 220, de 15 de Novembro de 2006.

Espinho, 8 de Janeiro de 2007

O Vice-Presidente da Câmara Municipal de Espinho,
a) Rolando Nunes de Sousa

DEFESA DE ESPINHO
vende-se no
Posto
BP
(Rua 19)

DEFESA DE ESPINHO
vende-se na
Papeleria
Duarte
(Rua 18)

**Manuel Júlio Gouveia Pereira**Missa
do 2.º Aniversário

Ao recordar com profunda saudade o 2.º aniversário do seu falecimento a sua mãe, irmã e sobrinhos mandam celebrar missa em sufrágio da sua alma, dia 26, sexta-feira, pelas 19 horas, na Igreja Matriz de Espinho.

Desde já agradecem a todos quantos se dignem assistir a este piedoso acto.

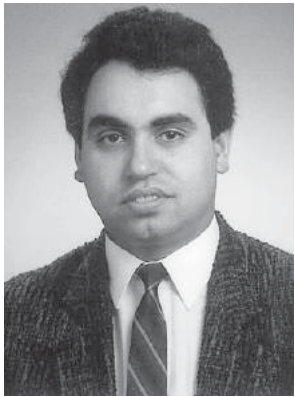
**Tiago Serafim Brito Monteiro**

Agradecimento

Sua mãe, irmãos, cunhado, namorada, tios, primos e demais família vêm, por este meio, agradecer a todas as pessoas que compareceram ao funeral do saudoso extinto ou que de outro modo manifestaram o seu psar.

Espinho, 18 de Janeiro de 2007



ALMA CRISTI - MANUEL SILVA - Silvalde - Telef. 22 081 18 89

Angelina de Sá Ferreira RibeiroMissa do 25.º Aniversário
do seu falecimento

É com grande saudade que os seus filhos, *Alberto e Rogério*, netos, noras e genro, mandam celebrar missa pelo seu eterno descanso, dia 23, terça-feira, às 19 horas, na Igreja Matriz de Espinho, agradecendo desde já a todos quantos participarem nesta Eucarista.

**Armando Rodrigues da Cruz**

Missa do 22.º Aniversário

Com grande saudade, sua esposa, filhos e netos vêm, por este único meio, comunicar que será celebrada missa por alma do saudoso extinto, dia 21, domingo, às 9 horas da manhã, na Igreja Matriz de Espinho. Agradecem, desde já, a todos quantos possam comparecer.

**Nuno Filipe Miranda dos Santos**Missa
do 10.º Aniversário

Com profunda saudade, seus pais, padrinhos e toda a família, mandam celebrar missa no aniversário de sua morte, dia 20, sábado, às 19 horas, na Igreja Matriz de Espinho, agradecendo a todos os amigos que se dignarem assistir a esta celebração.

**Dr. António Adrego Pinto**23.º Aniversário
do falecimento

Sua mãe e irmão vêm, por este meio, comunicar às pessoas de suas relações e amizade que será celebrada missa por alma do seu ente querido, dia 20, sábado, pelas 19 horas, na Igreja Matriz de Espinho. Desde já agradecem a todos quantos participem na Eucaristia.

Espinho, 18 de Janeiro de 2007

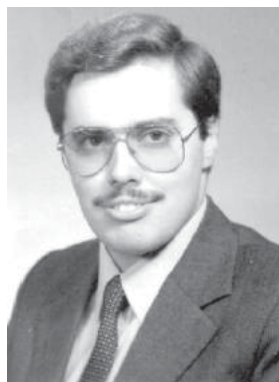

Maria Guiomar dos Santos Adrego Pinto
Prof. Doutor Alberto Adrego Pinto

FUNERÁRIA N. S. D'AJUDA - SANCEBAS E LUÍS ALVES - ESPINHO - TEL. 22 734 51 29

**Rosa de Sousa Milheiro
Carlos da Silva Rocha**

Missa de Aniversário



É com grande emoção e saudade, queridos pais, que recordamos estas datas. Lembramos às pessoas que queiram participar que será celebrada missa dia 21, domingo, às 11 horas, na Igreja Paroquial de Anta. Desde já agradecemos.

Os filhos

**Justino Godinho, Lda.***(Prótese Dentária)*

Agradecimento e Missa do 7.º Dia

Vem por este meio agradecer reconhecidamente a todas as pessoas que tomaram parte no funeral do seu sócio-gerente Sr. *Justino Coelho da Silva Godinho* ou que de outro modo manifestaram pesar. Comunica que a missa do 7.º dia será celebrada dia 23, terça-feira, pelas 19 horas, na Igreja Matriz de Espinho. Desde já e de igual modo agradece a todos quantos participem na Eucaristia.

Espinho, 18 de Janeiro de 2007

FUNERÁRIA N. S. D'AJUDA - SANCEBAS E LUÍS ALVES - ESPINHO - TEL. 22 734 51 29

Justino Coelho da Silva Godinho

Agradecimento e Missa do 7.º Dia

Sua esposa, filhos, nora, genros, netos e restante família vêm, por este meio, agradecer às pessoas que tomaram parte no funeral do seu ente querido ou que de outro modo se associaram à sua dor. Comunicam que a missa do 7.º dia será celebrada dia 23, terça-feira, pelas 19 horas, na Igreja Matriz de Espinho. Desde já agradecem a todos quantos participem na Eucaristia.

Espinho, 18 de Janeiro de 2007

Maria Dirce dos Santos Lobo
Margarida Helena Lobo Godinho
Maria Arsénia Lobo Godinho Guedes
Cirilo Manuel Lobo Godinho
Maria José Lobo Godinho



FUNERÁRIA N. S. D'AJUDA - SANCEBAS E LUÍS ALVES - ESPINHO - TEL. 22 734 51 29

**Manuel Pereira de Sousa**

Missas do 6.º Aniversário do falecimento

Sua esposa, filhos, nora, netos e restante família vêm, por este meio, comunicar às pessoas de suas relações e amizade que serão celebradas missas por alma do seu ente querido, dia 21, domingo, às 11 horas, na Igreja Paroquial de S. Paio de Oleiros, e às 19 horas, na Igreja Matriz de Espinho. Desde já agradecem a todos quantos participem nas Eucaristias.

Espinho, 18 de Janeiro de 2007

D. Elisa Alves Amorim Sousa
Manuel Alves Amorim Sousa
Joaquim Alves Amorim Sousa
Maria Inês Daporta Alves
Astrid Paola Daporta Alves
Vítor Manuel Daporta Alves



FUNERÁRIA N. S. D'AJUDA - SANCEBAS E LUÍS ALVES - ESPINHO - TEL. 22 734 51 29

JOSÉ DE OLIVEIRA NEVES

9.º Aniversário do Falecimento

Pai,

É único o amor que sinto por ti.

É eterno ainda que te vás.

Mesmo quando só restar pó,

Será uniforme,

Será sempre,

Será,

Pai.*

Sua esposa, filhas, genros e netos, convidam todos quantos o lembram com carinho e saudade a estarem presentes numa missa em sua intenção no dia 23 de Janeiro, terça-feira, pelas 19 horas, na Igreja Matriz de Espinho.

* Jania T.



CASINO ESPINHO



Amor

Latino

Paixão à primeira vista
Espectáculo Diário

Jantar Espectáculo desde € 20 p.p.

www.solveverde.pt Reservas: 22 733 55 00

