

## Passagem-de-nível da Rua 23 alterada



## Estação

página 7

## perto do fim



Professores  
a tempo inteiro  
a coordenar  
bibliotecas  
escolares

**Promessa  
em Espinho  
da ministra  
da Educação**

páginas 3, 4 e 5

Orquestra Clássica  
de Espinho actua  
na Assembleia  
da República

**Brilhante!**

página 28

Dois espectáculos  
– públicos diferentes

**Ao Casino,  
pela Cerciespinho!**

página 11

E agradado  
com candidatura  
da Nave  
Polivalente  
ao Europeu  
de atletismo

**Secretário  
de Estado  
analisa pólo  
do Sp. Espinho  
com estádio,  
pavilhão  
e sede social**

página 19



Na A29, junto a Silvalde

## Motard ferido

Cerca das 10.30 horas de domingo, um motard ficou ferido no braço esquerdo, ao desviar a moto para a zona do separador da A29, alegadamente para evitar a colisão com um automóvel que processava a ultrapassagem a outro veículo, mudando da faixa da direita para a da esquerda no sentido Norte-Sul, na zona de Silvalde.

O motard embateu com o braço esquerdo na estrutura dos reflectores, mas o seu pai, que ocupava o lugar traseiro da moto, não sofreu nenhum ferimento.

Os Bombeiros Voluntários da Feira transportaram o ferido ao Hospital S. Sebastião,



sendo acompanhados pelos restantes motards que com a vítima se dirigiam em passeio para o Furadouro, provenientes de Canelas.

A Brigada de Trânsito da GNR tomou conta da ocorrência.

Lúcio Alberto



Fotos CARLOS SALVADOR

Perigo químico?  
Contrabando de carne!

## Simulacro

Era quase meio-dia quando no sábado foi encetado, uma simulacro na zona sul da feira semanal: o despiste de um veículo pesado, de matrícula polaca, logo seguido da fuga do condutor, que seria interceptado pela PSP a três quilómetros e conduzido pelos bombeiros a uma unidade hospitalar para detecção de qualquer sintoma radioactivo. As autoridades suspeitavam do transporte ilegal de produtos químicos ou de explosivos, mas afinal tratava-se de um caso de contrabando de carne...

Na operação estiveram envolvidos os Bombeiros Voluntários de Espinho, face à área de acção, que contaram com os práticos das corporações dos Espinhenses, da Feira e de Lourosa, sob a avaliação das



congéneres de Arouca e Aveiro (Novos).

Mais de seis mil bombeiros estiveram envolvidos em seis ocorrências simuladas simultaneamente em dezoito distritos, no âmbito do teste da estrutura operacional da Autoridade Nacional de Protecção Civil.

Lúcio Alberto

Detidos pela PSP de Ovar

## Dois suspeitos de furtos em Espinho e noutras localidades

As Brigadas de Investigação Criminal da Polícia de Segurança Pública de Ovar, detiveram, no Furadouro, dois homens, um de 18 e o outro de 20 anos, ambos sem profissão, um residente no Porto e outro em Vila Nova de Gaia, em cumprimento de Mandados de Detenção, pela prática de furto de veículo e furto do interior de unidades industriais. Estes dois indivíduos detidos, que já se encontravam referenciados como suspeitos na prática de furtos ocorridos em Santa Maria da Feira, Espinho e São João da Madeira.

Os suspeitos foram presentes ao Tribunal Judicial da Póvoa de Varzim, tendo sido aplicada a medida de coação de apresentações diárias.

A PSP de Ovar, após diligências efectuadas, recuperou um veículo automóvel, furtado, dias antes, em Castelo de Paiva, e apreendeu 56,60 euros, vários cartões de crédito e débito, dois telemóveis, uma fresadora portátil, um transformador de corrente, um walkman, um berbequim industrial, uma máquina de café e um casaco de cabedal, tudo avaliado em cerca de 4.000 euros, artigos estes que a PSP pensa terem sido "furtados na Póvoa de Varzim, durante aquele dia".

Os agentes policiais apreenderam, ainda, 22,5 doses de haxixe e diversas ferramentas que supostamente eram utilizadas na prática dos ilícitos e que se encontravam no interior da viatura furtada.

Manuel Proença

Na madrugada de domingo

## Detidos por conduzirem alcoolizados

A Polícia de Segurança Pública de Espinho deteve na madrugada de domingo um homem e uma mulher que conduziam os respectivos veículos automóveis sob o efeito do álcool. A mulher, uma professora de 37 anos, acusou uma taxa de alcoolemia de 1,97 g/l; o homem, um pagador de banca de 33 anos, encontrava-se com uma taxa de alcoolemia de 2,32 g/l.

Entretanto, na semana passada a Esquadra de Trânsito da Secção Policial de Espinho registou oito acidentes de viação, dos quais resultara, dois feridos ligeiros.

Manuel Proença

Semanário Registado na Direcção-Geral de Comunicação Social sob o n.º 100594

**DEFESA ESPINHO**

Fundado em 27/Março/1932

**PROPRIEDADE** - EMPES - Empresa de Publicidade de Espinho, Lda. Matriculada na Conservatória do Registo Comercial de Espinho sob o n.º 59, folhas 30 do livro C-1. Capital Social: 5.200,00 Euros Contribuinte: 500 095 540

### Administração

Fernando Cunha (gerente)  
Joaquim Vasconcelos (gerente)

### Detentores com mais de 10% do capital

Solverde - Soc. de Investimentos Turísticos da Costa Verde, Lda.

### Direcção

Lúcio Alberto  
Email - lucio.alberto@mail.telepac.pt

### Redacção

Manuel Proença  
mjproenca@sapo.pt  
Sandra Soares  
sandrasoares.de@sapo.pt

### Colaboradores

Carlos Salvador, Elisabete Moreira e Vítor Lancha

### Colunistas

Adérito Santos; Adolfo Leitão Carvalho; António Duarte Estêvão; António Regedor; José Sarmento; Manuel Sancebas; Maria Fernanda Barroca; Mário Frota; Marta Feijó; Napoleão Guerra; Serafim Marques e Sérgio Carvalho.

### Departamento de Produção

António Guerra

### Publicidade

Joaquim Natário

### Secretaria de Administração e Redacção

Cristina Fonseca e Fernanda Oliveira

### Serviços Administrativos e Publicidade

Av.ª 8, 456 - 1.º andar - Sala R  
Ap. 39 - 4501-853 ESPINHO Codex  
Telef. 22 734 15 25 • Fax 22 731 99 11  
Email-empes@sapo.pt

### Departamento de Redacção

Av.ª 8, 456 - 1.º andar - Sala H  
Ap. 39 - 4501-853 ESPINHO Codex  
Telef. 22 734 15 25 • Fax 22 731 99 11  
Email-defesadeespinho@mail.telepac.pt

### Impressão

NAVEPRINTER - Indústria Gráfica do Norte, SA - E.N. 14 (km 7,05)  
Apartado 121 - 4471 MAIA Codex

### Tiragem média

3.700 exemplares

Depósito Legal n.º 1604/83

### Internet:

[www.defesadeespinho.no.sapo.pt](http://www.defesadeespinho.no.sapo.pt)

Os textos (e ilustrações) de Opinião publicados nesta edição são da inteira responsabilidade dos seus autores, não vinculando, directa ou indirectamente, o cariz editorial e informativo deste jornal.

Maria de Lurdes Rodrigues foi servida pelos alunos

# Ministra da Educação visita Escola Domingos Capela

*A ministra da Educação, Maria de Lurdes Rodrigues, que esteve na última sexta-feira em Espinho para participar no seminário "As bibliotecas e a leitura no século XXI", efectuou no mesmo dia uma visita surpresa à Escola EB2/3 Domingos Capela, durante a qual se fez acompanhar da directora da DREN e do coordenador do CAE de Entre Douro e Minho.*



A comitiva, recebida pela presidente do Conselho Executivo, Adelina Pereira, teve oportunidade de percorrer as instalações da escola e de trocar algumas palavras com alunos e docentes, tendo a ministra ficado visivelmente impressionada com o "bom ambiente desta escola" e com a conservação do espaço.

De manhã, no Centro Multimeios (local onde decorreu o seminário), Maria de Lurdes Rodrigues havia sido atendida por alguns finalistas do Curso de Educação e Formação (CEF) de Emprego de Mesa e Bar da escola, que ali estiveram presentes para servirem o "coffe-break" e o Porto de Honra da sessão de encerramento. A iniciativa mereceu, inclusive, destaque de página inteira na edição do dia seguinte do "Jornal de Notícias", que tituló a reportagem com o sugestivo título de "Alunos serviram sumos e bolinhos à ministra".

Nessa noite, finalistas do mesmo CEF estiveram na Escola Secundária de Águas Santas, na Maia, a fim de preparar e servir o "cocktail" de encerramento das "II Jornadas da Lusofonia", onde esteve presente o Cônsul de Moçambique em Portugal.

Como habitualmente, os alunos foram acompanhados e orientados pelos seus formadores de Técnicas Específicas, Emídeo Almeida e Ruben Pinto, este último também director do curso.

A exemplo de vários outros CEF da "Domingos Capela", estes formandos do Serviço de Mesa e Bar têm um "blog" na Internet, com o endereço <http://m9boamesa.blogspot.com>.



## nãofumomais

### ✓ Saudável

À base de electropunctura

### ✓ Indolor

Tratamento sem dor

### ✓ Personalizado

Acompanhamento psicoterapêutico

### ✓ Eficaz

Mais de 90% de casos de sucesso

### ✓ Natural

À base de produtos naturais sem contra-indicações

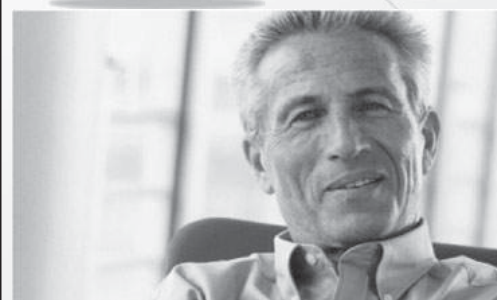

Sou empresário na área de comunicação, tenho 47 anos e fumava 2,5 a 3 maços de tabaco por dia. Não me importava pois na minha empresa haviam muitos fumadores e aparentemente o fumo não nos incomodava, pelo contrário, quando fumávamos parecia que as ideias fluíam com mais criatividade, como se partilhássemos de um ritual necessário. O tabaco parecia que me libertava do stress e da pressão que tinha. Que estupidez! Hoje penso o quanto estava errado. Até já consigo fazer umas boas caminhadas sem ficar estafado. A minha empresa foi contactada pela 'nãofumomais' para aderir a um protocolo que dispõem para que meus colaboradores deixem de fumar. Fui um pouco céptico e decidi fazer eu o tratamento para testar a sua eficácia. Espanto... Logo na primeira sessão deixei de fumar. A minha 'ansiedade' de pegar no cigarro foi quebrada. Ao fim de dois dias comecei a ficar incomodado com o fumo dos cigarros dos meus colaboradores. Aderi imediatamente ao protocolo. Agora, passados 3 meses o ar da minha empresa é diferente. Respira-se. A energia é positiva e as ideias mais luminosas... **Obrigado 'nãofumomais'.**

**nãofumomais** - Espinho  
Direcção Clínica: *Dra. Diana Fontoura*  
Rua 4, n.º 637 - 4500Espinho (perto do Casino)  
[espinho@naofumomais.pt](mailto:espinho@naofumomais.pt)  
[www.naofumomais.pt](http://www.naofumomais.pt)  
Telef/Fax 22 732 80 21  
serviço ao Cliente: **91 370 34 00**

## Assinados protocolos entre as autarquias e o PNL e abertura do seminário "As Bibliotecas e a leitura no século XXI" no Centro Multimeios

# Ministra da Educação promete professores a tempo inteiro a coordenar bibliotecas escolares

*A ministra da Educação esteve na abertura do seminário "As Bibliotecas e a leitura no século XXI" e na assinatura dos protocolos entre o Plano Nacional de Leitura e as autarquias de Espinho, Maia, Matosinhos, Vila do Conde e Póvoa de Varzim, no Centro Multimeios. Maria de Lurdes Rodrigues assumiu o compromisso de que, "no próximo ano, nas bibliotecas das nossas escolas, serão dadas diferentes condições de trabalho aos coordenadores das bibliotecas no sentido de que possam dedicar o seu tempo de trabalho inteiramente às bibliotecas e ao trabalho dos outros professores".*

Manuel Proença



Foto VÍTOR LANCHA

Decorreu na sexta-feira, no Centro Multimeios, o seminário "As Bibliotecas e a leitura no século XXI", que reuniu centenas de professores e bibliotecários escolares e que contou com a participação, entre outros, de Maria Teresa Terré da Universidade de Barcelona, com o tema "Colaborar para avançar: as bibliotecas públicas e escolares em Espanha". Neste seminário houve lugar, também, para o debate do tema "A leitura no século XXI" e que contou com um painel moderado por Manuela Barreto Nunes e formado por Cândida Ribeiro (EB2,3 Sá Couto, de Espinho), Hélder Caixinha (Universidade de Aveiro), Isabel Sousa (Biblioteca Municipal de Espinho), José Rosa (Centro de Formação de Oliveira de Azeméis), Maria Carlos Loureiro (IPLB) e Maria Martins (ESSE Paula Fransinetti).

Antes do seminário, com o presidente da Câmara Municipal de Espinho, José Mota, como anfitrião, numa cerimónia de abertura, presidida pela ministra da Educação, Maria de Lurdes Rodrigues, que antecedeu a assinatura dos protocolos entre o Plano nacional de Leitura e as autarquias de Espinho, Maia, Matosinhos, Póvoa de Varzim e Vila do Conde, e que contou com a presença da presidente da Assembleia Municipal de Espinho, Graça Guedes, da comissária do Plano Nacional de Leitura, Isabel Alçada, da Directora Regional de Educação do Norte, Margarida Moreira, a Directora da Rede de Bibliotecas Escolares, Teresa Calçada, os presidentes das juntas de freguesia, entre outros.

No seu discurso, a ministra Maria de Lurdes Rodrigues começou por dizer que "todos reconhecem o valor da leitura, quer nos processos de desenvolvimento individual e o valor que tem para cada um dos leitores, mas também o valor que tem para aumentar a riqueza do País.

As bibliotecas são o símbolo do acesso a

recursos escolares, recursos que são por vezes escassos. Para muitos alunos, a biblioteca é a única possibilidade de acesso a livros e à leitura.

O maior desafio de quem trabalha as questões do livro e da leitura é o convencimento dos outros da importância do seu trabalho. O difícil é o convencimento dos pais, alunos, outros professores e agentes que trabalham na escola, do quanto a leitura é uma competência básica fundamental sem a qual é impossível o acesso a outros patamares de desenvolvimento pessoal".

No entender da ministra da Educação, "é por isso que o Plano Nacional de Leitura tem uma tão grande importância. Para além de potenciar o trabalho que já se faz nas bibliotecas e nas escolas, procura fazer a demonstração da importância de ler junto dos pais, das autarquias e de toda a população".

Para Maria de Lurdes Rodrigues, "no que respeita às escolas, o Plano Nacional de Leitura tem um foco preciso no apetrechamento e equipamento das bibliotecas, tornando-as mais ricas e com mais recursos para sustentar o trabalho dos professores e coordenadores de bibliotecas e para permitir aos alunos o acesso a mais recursos".

É por isso que a ministra entende que "a Semana da Leitura foi bem um espelho revelador de se fazer um trabalho rico e de grande utilidade em milhares das nossas escolas".

Maria e Lurdes Rodrigues justificou a sua presença "para apoiar o trabalho que arduamente se faz nas escolas, invisível para o exterior, mas que tem um enorme impacto no interior das escolas, junto dos pais e de crianças envolvidas nestas actividades".

A ministra da Educação considerou, também, que "o envolvimento das autarquias é importante porque é um passo no convencimento do País da importância de ler e do livro.

A leitura é e continuará a ser a competência básica e decisiva, talvez a mais importante, para aceder a todos os outros recursos. É a única possibilidade que temos de entrar no mundo dos livros, pois neles se encerra mais de metade do mundo.

Valorizar a leitura no espaço da escola é, ainda importante, porque assim se valoriza uma outra dimensão – a do o saber e do estudo".

Para Maria de Lurdes Rodrigues "os primeiros militantes da causa de convencer os outros desta causa, são os coordenadores das bibliotecas, os profissionais do livro e da leitura". Por isso, deixou o compromisso de que "no próximo ano, nas bibliotecas das nossas escolas, serão dadas diferentes condições de trabalho aos coordenadores das bibliotecas no sentido de que possam dedicar o seu tempo de trabalho inteiramente às bibliotecas e ao trabalho dos outros professores".

Por sua vez, o presidente da Câmara Municipal de Espinho, José Mota, começou por dizer que "o protocolo que assume a maior relevância para as populações do concelho, encerra as características de um mero lugar comum – todavia nem por isso menos pertinente", saudando "com entusiasmo a Semana Nacional da Leitura – iniciativa que o Governo, através do Ministério da Educação, em boa hora empreendeu, para colocar na agenda dos portugueses aquela que é uma questão vital para o desenvolvimento do país e que perpassa transversalmente toda a sociedade portuguesa. Refiro-me à leitura e ao hábito de ler".

Segundo José Mota, "as estatísticas da União Europeia dão conta da desconfortável posição de Portugal no ranking dos países onde a iletracia ainda constitui uma chaga social. Neste sentido, tudo quanto possa ser feito pelos poderes públicos e pelas entidades privadas para inverter a situação é oportuno, é bem-vindo, é indispensável e há que aplaudir a mãos ambas".

E prosseguiu:

"Numa sociedade que, inevitavelmente, se encontra mergulhada no turbilhão da globalização e da mundialização da comunicação e das tecnologias de informação, a fronteira entre a exclusão e a inclusão social não se traça apenas com fundamentos de natureza económica, antes encontrando frequentemente as suas raízes em motivos de natureza cultural".

Para o presidente da Câmara Municipal de Espinho, "sempre que, neste domínio, o mundo dá um passo em frente na descoberta de novas formas de comunicar, aparece um sem número de arautos da desgraça que febrilmente se apressam a anunciar a morte de outros meios de comunicação mais tradicionais. E a natural resistência à mudança, mas que, precisamente por ser natural há que combater com todos os meios ao nosso alcance".

E recordou:

"Ainda me lembro de, menino e moço, ter lido que quando apareceram em Portugal os primeiros automóveis, surgiram crónicas em alguns dos nossos jornais vituperando aquela tecnologia maléfica e dizendo que a vertiginosa velocidade de trinta quilómetros por hora que tais engenhos eram susceptíveis de atingir provocaria graves danos em toda a



### vende-se - espinho

**t3 dúplex**  
av.ª 32, usado 4 anos, nascente poente, excelentes áreas, cozinha com electrodomésticos, 2 salas, 3 suites, cx dupla, aquec. central, 2 terraços, garagem fechada 2 carros e arrumos no vão do telhado.

PRÍME **cgr**

Espinho | Avenida 32, 788

mediação imobiliária  
AMI 1817

227 340 017 | 966 344 583

### vende-se - permuta-se - espinho

**t2 ou t3** – ótima localização, perto das escolas e outras infra-estruturas de apoio, excelentes áreas, suite + 1 wc completo, garagem, aquecimento central e estores eléctricos.

permuta com terrenos

PRÍME **cgr**

Espinho | Avenida 32, 788

mediação imobiliária  
AMI 1817

227 340 017 | 966 116 732

### vende-se - silvalde

**moradia t3** - 400m<sup>2</sup> + 200m<sup>2</sup> de terreno, 2 salões, escritório, garagem 2 carros, churrasqueira, aquec. central, aspiração central, tectos falsos com iluminação + reguladores de intensidade - **vistas privilegiadas** marque a sua visita e comprove por si mesmo.

PRÍME **cgr**

Espinho | Avenida 32, 788

mediação imobiliária  
AMI 1817

227 340 017 | 966 344 404



Fotos VÍTOR LANCHA



sociedade e que os seus tripulantes estavam sujeitos a contrair pneumonias, pela exposição ao vento.

E lembrei-me deste facto – repito, facto, por não se tratar de uma bem-humorada ficção – porque quando apareceram os vídeos muita gente clamava pelo fim do cinema nas salas de espectáculos. Hoje, como é do conhecimento geral, é crescente o número de pessoas que assiste aos filmes naquelas salas.

Mais tarde, quando a Internet começou a disseminar-se, outros profetas da desgraça vieram a público preconizar o fim dos jornais e dos livros. Acontece que a realidade é bem diferente. Aliás, foram os jornais os primeiros a reagir a essa situação, fazendo com que os respectivos periódicos passassem a estar colocados on-line, fazendo com que muitos deles afectassem jornalistas que se especializaram no meio digital, cuja linguagem e cuja actuação são diferentes, permitindo a interactividade com o público.

Ora, a Internet, se bem aproveitada e se correctamente direccionada, poderá constituir uma importante ferramenta para a construção do nobre desígnio de democratização da leitura.

Neste domínio, os exemplos avolumam-se, sendo cada vez mais as obras que estão disponibilizadas em ambiente digital. Ainda não há muitos dias, assistiu-se, pela primeira vez em Portugal, ao lançamento de um livro através de um 'blogue', antecipando o mesmo lançamento pelos meios convencionais".

José Mota referiu, a propósito, que "atenta à evolução destes fenómenos, a Câmara Municipal de Espinho tem disponíveis diversos terminais de Internet para utilização de quem não tenha acesso domiciliário ao ciberespaço. Tais terminais têm uma ocupação de praticamente cem por cento e são manipulados principalmente por jovens, não apenas para jogos nem para a intercomunicação com outros utilizadores, mas para leituras e consultas de informação que lhes são da maior utilidade para as suas actividades académicas".

Por isto, José Mota acredita que "estamos no bom caminho até porque, parafraseando o sábio aforismo popular português, 'de pequenino é que se torce o pepino'. Confesso-me particularmente entusiasmado com a proliferação destes exemplos positivos, pelo que é nosso propósito continuar a apostar nesta via de democratização da leitura, que o mesmo é dizer, de democratização da cultura.

Claro que se eu fosse um dos tais após-

tolos da desgraça, quereria desde já tomar um dos primeiros lugares na grelha da partida daqueles que prognosticam o fim das bibliotecas a médio prazo.

Todavia, e mais uma vez, discordo frontalmente com essa visão apocalíptica relativamente ao fim das bibliotecas. Pela experiência que aqui temos, em Espinho, não só assumo uma posição oposta a tais clamores catastrofistas, como tenho a mais profunda convicção de que as bibliotecas saberão aceitar os novos desafios e encontrar formas imaginativas e criadoras para os ultrapassar, assumindo-se cada vez mais como pólos aglutinadores de diferentes expressões culturais, de entre as quais a leitura se configura como uma placa giratória de dinamização de todos aqueles pólos".

Sobre o protocolo, disse:

"O protocolo confere à Câmara Municipal de Espinho o estatuto de parceiro do Plano Nacional de Leitura, o que, sendo uma atribuição que saberemos honrar, nos atribui também grandes responsabilidades, que gostosamente assumimos.

Com efeito, deste o início do nosso mandato que determinámos como missão e como desígnio para as nossas actividades trabalhar em áreas tão vitais para as populações do nosso concelho, como seja a

disseminação da cultura enquanto forma de prosseguir a batalha da info-exclusão, em prol da inclusão de todos os cidadãos num mesmo plano de igualdade, que lhes proporcione o acesso a todos os actos de cidadania. Vem este protocolo, pois e em boa hora, ao encontro dos nossos propósitos".

O presidente da Câmara entende que "da mesma maneira que – e voltando aos provérbios portugueses – 'o saber não ocupa lugar', o tempo utilizado para a leitura não é gasto, antes é ganho. Por isso que deva ser induzido nas crianças desde a mais tenra idade – quando ainda são os pais e os educadores a ler para elas –, a fim de se perpetuar ao longo de toda a vida activa. Mesmo na reforma, o hábito da leitura retardada e enobrece o inevitável processo de envelhecimento".

Por isso prometeu que "continuaremos a combater o bom combate, acompanhando de bom grado todas as iniciativas que os poderes públicos e todas as entidades privadas entendam levar a cabo e tomando as nossas próprias iniciativas para que os cidadãos de Espinho sejam cada vez mais cidadãos do mundo, através de hábitos de leitura que lhes confirmem um acesso permanente e em tempo real à informação e ao conhecimento".



# Gabijóias

OURIVESARIA E RELOJOARIA

## Convite

A Gerência da Ourivesaria Gabijóias, sita na Rua 62, n.º 52, vem convidar todos os Clientes e Amigos a tomar parte na inauguração do seu novo espaço comercial que terá lugar no próximo dia 19/Março/2007.

Não deixe de nos visitar.  
Agradecemos, desde já, a sua presença.

A Gerência

A apresentação deste convite confere-lhe o direito a 10% de desconto na compra de qualquer artigo





Fotos VÍTOR LANCHA



Com jantar

## PCP assinala 86 anos

Exposição no Centro Multimeios

## Museu da Imprensa mostra a "censura" em Espinho

O Museu Nacional da Imprensa inaugura no próximo dia 24, no Centro Multimeios de Espinho, a exposição "Lápis Azul: a Censura do Estado Novo". Organizada em colaboração com a Câmara Municipal de Espinho, a exposição apresenta mais de uma centena de documentos ilustrativos do largo espectro da actuação censória que vigorou em Portugal durante 48 anos, desde o golpe militar de 1926 até à revolução do dia "25

Com o espírito de militância que caracteriza o movimento comunista, realizou-se no sábado, no Restaurante "Cristal", o jantar comemorativo do 86.º aniversário do PCP.

À jornada de confraternização organizada pela Comissão Concelhia de Espinho corresponderam os militantes espinhenses e de concelhos limítrofes e ainda representantes do Comité Central do PCP.

Ao longo do convívio foram recordadas acções de outrora e traçadas conjecturas sobre o presente e perspectivas para o futuro de Espinho, em particular, e de Portugal, em geral.

de Abril" de 1974.

A mostra está estruturada em núcleos, de forma a contemplar os diversos sectores da actividade informativa e cultural em que funcionaram os mecanismos censórios, desde a Imprensa à Música, passando pela Rádio, TV, Cinema e Teatro. Ao nível da Imprensa, existem dezenas de provas de censura que mostram a diversidade e a tipologia dos cortes, desde a política ao desporto, incluindo as questões sindicais e cineclubísticas, entre outras. No domínio do Cinema, podem ser apreciadas ordens dos censores, anúncios retocados e mapas semanais dos Serviços de Exame e Classificação da Inspeção dos Espectáculos. No espaço dedicado à Literatura, são apresentados vários autos de busca e apreensão de livros nas tipografias, editoras, livrarias e fronteiras. No campo do Teatro, guiões, ofícios, notificações e cartazes atestam a acção do "lápis azul". No âmbito da Música, apresentam-se processos movidos contra cantores e letras de canções proibidas.

Esta exposição testemunha a falta de liberdade que vigorou em Portugal até à "revolução" de 1974.

"A Censura do Estado Novo" pode ser vista (entrada livre) até 19 de Abril, no Centro Multimeios de Espinho, no seguinte horário: de terça a sexta-feira, das 10h às 22 horas; sábado e domingo, das 14 às 22 horas.

## Na Junta de Freguesia de Espinho Apoio a contribuintes

Esta já disponível na Junta de Freguesia de Espinho a possibilidade de entregar a declaração anual (IRS) via Internet, total-

mente gratuito para o cidadão.

A autarquia "disponibiliza desde já os seus equipamentos electrónicos e brevemente também uma pessoa habilitada a colaborar no acesso ao sítio da Direcção-Geral dos Impostos assim como na prestação de informações relativas à submissão das declarações electrónicas."

Para o efeito basta dirigir-se à Junta de Freguesia, na Rua 23, às segundas-feiras entre as 14 e as 18 horas e de terça-feira a sábado nos horários 10h/12h30 e 14h/18h.

Montenegro na Assembleia da República

## Responsabilidade penal das pessoas colectivas

No âmbito da discussão das alterações ao Código Penal, Luís Montenegro apresentou o projecto de Lei do PSD que prevê "de forma inédita" a implementação da responsabilidade penal das pessoas colectivas.

Observando que "o paradigma da responsabilidade penal tem vindo a modificar-se e a evoluir no sentido da responsabilização penal das pessoas colectivas" e que, "actualmente, a doutrina maioritária defende que a pessoa colectiva é perfeitamente capaz de vontade – que não é psicológica por falta de estrutura biopsíquica, mas normativa – e que esta vontade colectiva é capaz de cometer crimes tanto quanto a vontade individual e, de resto, ao nível da criminalidade económica, fiscal e informática, por exemplo, há já legislação penal avulsa responsabilizadora das pessoas colectivas", o deputado espinhense venceu na Assembleia da República que "urge responder à evolução do direito penal, aproveitando para acolher as orientações comunitárias."

Consequentemente...

"Determina-se que as pessoas colectivas são responsáveis criminalmente quando, por ocasião da sua actividade, ocorram factos que consubstanciem certos ilícitos penais, como por exemplo, o tráfico de pessoas para exploração do trabalho, tráfico de influência, branqueamento ou violação do segredo de justiça."

E...

"Entende-se que ocorrem por ocasião da actividade da pessoa colectiva ou entidade equiparada os crimes cometidos em seu benefício quando praticados ou pelos titulares dos seus órgãos no exercício das suas funções; ou pelos seus representantes, em seu nome e no interesse colectivo; ou os resultantes da violação de deveres de cuidado a observar pela pessoa colectiva ou entidade equiparada, destinados a evitar ou diminuir os riscos típicos da sua actividade."

"Em matéria de responsabilidade penal das pessoas colectivas, "o Projecto de Lei do PSD



não diverge, do ponto de vista dos propósitos, da Proposta de Lei do Governo."

Para Luís Montenegro "há, contudo, duas diferenças."

A primeira (de forma): "O PSD optou por autonomizar o regime da responsabilidade penal das pessoas colectivas em diploma próprio, enquanto o Governo preferiu incorporar essa matéria no Código Penal."

A segunda (mais substantiva – aplicação da lei): "A opção do Governo de excepcionar da responsabilidade criminal as pessoas colectivas públicas, incluindo as concessionárias de serviço público e independentemente da sua titularidade, oferece-nos sérias reservas e constitui uma diferença substancial."

Para aquisição  
de uma ambulância

## Concerto

De parceria com o Rotaract Club de Espinho, vai realizar-se um concerto dos Antigos Orfeonistas da Universidade do Porto, cujo produto reverte integralmente a favor da Associação Humanitária dos Bombeiros Voluntários de Espinho e destina-se a ajudar na aquisição de uma ambulância de socorro.

O espectáculo terá lugar no Casino de Espinho no próximo dia 20, pelas 21 horas, e os bilhetes de ingresso estão já disponíveis na secretaria dos Bombeiros Voluntários de Espinho.

Na Academia  
de Música

## Fotografias de João Pádua

Integrada no Tucátulá – "Um Festival!", iniciativa da Câmara Municipal, estará patente no "foyer" da Academia de Música de Espinho uma exposição de fotografias de João Pádua.

A abertura da mostra está marcada para amanhã e o encerramento para 15 de Abril.

## Passagem-de-nível da Rua 23 alterada

Foto SS

# Estação perto do fim

As obras de enterramento da linha-férrea vão tendo novos desenvolvimentos e, conforme anunciamos na nossa anterior edição, o fim do edifício da estação está para muito breve. A demolição deverá estar agendada para estes próximos dias, logo após a entrada em funcionamento da estação provisória instalada em edifício pré-fabricado, a norte.

Os técnicos procedem, agora, também, à instalação de condutas em frente ao Centro Comercial Solverde 1.

As obras (escavações) já chegaram à passagem inferior para peões e na Rua 23, já está construída a passagem-de-nível provisória, uns metros para sul, de forma a que se possam prosseguir com as obras no local onde se situava a anterior passagem de automóveis. Uma pequena obra realizada em, apenas, dois dias!

Manuel Proença



## Assembleia Municipal aprova documento de Carvalho e Sá

# Falta de médicos e deficiências no atendimento em unidades de Saúde

A falta de médicos e as deficiências no atendimento em unidades de Saúde do concelho basearam um documento sob a forma de protesto/recomendação apresentado por Carvalho e Sá à

Assembleia Municipal, resultando na aprovação com treze votos (e dez contra) e as abstenções dos presidentes das juntas de Guetim, Silvalde e Paramos – Alfredo Rocha, Abel Gonçalves e Américo Castro. Posteriormente, o voto de qualidade da presidente da mesa, Graça Guedes, inviabilizaria a aprovação doutro documento produzido pelo mesmo vogal do PSD.

Carvalho e Sá recordou, anteontem, que “a falta de médicos já tem mais de um ano, com prejuízo para as populações mais carenciadas que têm de se deslocar para Espinho com os custos inerentes a as perdas de tempo.”

José Luís Peralta (PS) explicou as razões da carência de médicos, com o fluxo para o Litoral a ter de ser atempadamente colmatado no

Interior, atribuindo a Governos anteriores a culpa na insuficiência numérica de clínicos, para além de constatar que os médicos galegos estão a regressar a Espanha e até os portugueses optam pela Galiza.

Todavia, Carvalho e Sá responsabilizou “a política desastrosa e grosseira deste ministro e deste Governo”, registando que “continuamos a assistir a um silêncio preocupante dos nossos autarcas e não conhecemos posições públicas para ajudar a resolver este problema.”

O documento (igualmente sob a forma de protesto/recomendação) que seria rejeitado (com treze votos a favor e outros tantos contra) pretendia que a Câmara apresentasse, no quadro metropolitano e/ou intermunicipal, um projecto de despoluição da Lagoa de Paramos e da Ribeira do Rio Maior para a candidatura ao Quadro de Referência Estratégica Nacional.

“Com o último quadro de apoio comunitário (QREN) podemos perder uma soberana oportunidade para resolver de vez esta grave situação.”

Porém, ao citar o arquitecto Ricardo Magalhães – “O inferno está cheio de diagnósticos e projectos que não saem do papel”, Carvalho Sá suscitou polémica, com a bancada do PS a considerar injustificado o documento, tendo Rolando de Sousa escarpelizado os trâmites em curso do processo de despoluição da Lagoa de Paramos e da Ribeira do Rio Maior visando uma solução definitiva a curto/médio prazo.

Lúcio Alberto

## Ainda a gorada visita de estudo da Escola E.B. 2/3 Sá Couto a Guimarães

# ...Sem requisição de autocarros!

A razão pela qual os alunos e os professores do “Clube do Património” da Escola E.B. 2/3 Sá Couto esperaram em vão no pretérito dia 3

(sábado) por dois autocarros deveu-se, afinal, ao esquecimento formal da requisição junto dos serviços camarários.

“Nem sequer houve uma confirmação telefónica ou por qualquer via em vésperas da viagem...”

A cedência dos autocarros para a visita de estudo à Guimarães, “com o objectivo de enriquecer o conhecimento cultural e histórico dos alunos”, fora solicitada por escrito em Outubro, mas segundo fonte camarária não era indicada a hora da partida nem da chegada, carecendo ainda o pedido do preenchimento do habitual impresso de requerimento, que habitualmente a aludida escola, como as outras, processa.

De tal modo que, como em diversas ocasiões no ano passado, a Sá Couto realizou um passeio, no mês transacto, a Alcácer do Sal.



Apartamentos Domotizados

**Qualidade de vida é...**  
Edifício

**PROGRESSO**

EM ESPINHO

**APARTAMENTO PROCURA?  
NÃO PROCURE MAIS! VOCÊ ACHOU!  
PRONTOS A HABITAR. VISITE ANDAR MODELO  
ACEITAMOS SUA OFERTA**

Stand de Vendas aberto todos os dias  
Ruas 8 - 12 - 33 e 35

**227 324 535 • 917 587 524**  
Promotor: Manuel Francisco da Silva e &ª Lda.

## Vende-se

Centro de Espinho - Rua 20, n.º 608

Frente ao Parque

**T4** c/ 188 m2 + lugar duplo de garagem

Tlm. 938 500 243

## **PROF. SIDY (Espinho)** 25 anos de experiência

Não há vida sem problemas, não há problemas sem solução. Especializado em astrologia e espiritualidade, resolve com rapidez e eficácia todos os seus problemas. Descendente de uma família conhecedora dos segredos da magia branca e negra, é mestre na resolução de problemas de inveja, desavenças, negócios, amarrações, impotência sexual, obsessões, sorte ao jogo!  
O sucesso da sua vida depende de si! Resultados rápidos.

Contacte Prof. Sidy - Rua Golf, 1929 - r/c - Silvalde - 4500 Espinho  
Telef. 227 328 276 • Tlm. 913 443 427 / 969 835 621

Centro Social  
de Paramos  
proporciona  
um dia diferente  
às utentes  
do Centro  
Comunitário  
Espaço Re-Cria

## Passeio pelo Douro

O dia 8 de Março é comemorado desde 1975 pelas Nações Unidas como o Dia Internacional da Mulher. "Comemorar este dia não é meramente uma atitude de reivindicação de direitos. Lembrá-lo é pensar na mulher como alguém que assume nos dias de hoje um papel cada vez mais preponderante na nossa sociedade."

Para comemorar este dia, o centro comunitário "Espaço Vivo", valência do Centro Social de Paramos, proporcionou a um grupo de mulheres que frequentam o Espaço Re-Cria, um espaço especialmente dedicado à ocupação e formação de adultos, um passeio de cruzeiro pelo Rio Douro, que contou com a amável colaboração da empresa de transportes, turismo e restauração "Douro Acima".

A mulher não é só esposa e mãe, mas também amiga, trabalhadora, companheira, é alguém que tem de assumir e conciliar no seu dia-a-dia diversos papéis e funções. Por isso se atribui o seu grande valor.

Pelo menos para as mulheres que participaram nesta iniciativa, este dia não foi mais um igual a todos os outros. Foi um dia em que o valor da mulher foi mais uma vez lembrado.



Comunidade  
de inserção  
do Centro Social  
de Paramos  
orienta  
"Mães que  
Cuidam"

## "Tardes em Família"

No passado sábado, a equipa da comunidade de inserção, valência do Centro Social de Paramos, deu início, no Centro de Alojamento Temporário da instituição, às "Tardes



em Família", sessões realizadas quinzenalmente, aos sábados, dirigidas às "Mães que Cuidam", grupo constituído por grávidas e mães adolescentes, onde se pretende conhecer melhor os jovens pais, com o objectivo de se trabalhar a dinâmica do casal, fortalecer os vínculos afectivos, aumentar o bem-estar do bebé, incentivar a partilha, melhorar o relacionamento parental, orientar e esclarecer dúvidas.

Esta primeira sessão contou com a presença de três casais e mais duas mães, juntamente com os cinco bebés, e começou com uma dinâmica de grupo para que cada elemento tivesse a oportunidade de conhecer os restantes elementos do grupo. Posteriormente, passou-se para a massagem infantil com um primeiro momento de exposição teórica, de forma a explicar os procedimentos a ter em conta neste processo, passando depois para a prática da massagem onde tanto o pai como a mãe tiveram oportunidade de colocar em prática junto do seu bebé, com o acompanhamento dos técnicos da comunidade de inserção.

A avaliação desta primeira sessão foi, para pais e técnicos, bastante positiva, na medida em que permitiu uma maior proximidade entre os elementos intervenientes, proporcionando aos utentes uma tarde diferente.

Ao longo da intervenção com o grupo "Mães que Cuidam", a equipa da comunidade de inserção foi percebendo que muitas das jovens enfrentam dificuldades em estabelecer um vínculo emocional com os seus filhos, têm dificuldades no contacto com os bebés limitando essa proximidade às tarefas rotineiras. Por outro lado, também se percebeu que o pai encontra-se frequentemente afastado dos cuidados do bebé e o sistema familiar sofre transformações difíceis de ultrapassar.

Daí a importância destas "Tardes em Família", iniciativa do Centro Social de Paramos.



Com exposição, palestra e apresentação de livro

# Noite de cultura na Igreja Matriz

Fotos SS



A Igreja Matriz de Espinho viveu, na passada quinta-feira, uma noite diferente, inteiramente dedicada à cultura, com a inauguração da exposição de pintura a óleo "De Lithostrotos ao Sepulcro", por Sara Beleza, seguida de uma palestra com Jorge Cunha e Daniel Sampaio. O evento encerrou com a apresentação do livro "Via-Sacra e Meditação", de César Gomes.



cultura, ser ela mesma promotora de cultura, porque culto e cultura servem-se mutuamente dentro da Igreja", o padre apresentou os 14 quadros mais um da autoria de Sara Beleza que "procuram traduzir uma interpretação estética dos últimos momentos de vida do Cristo da nossa fé, diríamos uma aproximação à Sua Paixão".

Mas o padre José Pedro refere que "esta não é apenas uma interpretação estética da via-sacra, a interpretação de Sara Beleza, mas provocará em cada um de nós uma interpretação diferente, pois cada um fará a sua leitura".

E para ajudar os presentes neste exercício foram convidados a formar uma mesa redonda: Sara Beleza médica e autora da obra; César Gomes, médico e autor do livro/reflexão sobre esta e outras Vias-Sacras; Jorge Cunha, padre, professor de Teologia da Universidade católica Portuguesa, da qual é director da faculdade de Teologia e especialista em questões de ética; Daniel Serrão, médico e professor jubilado da faculdade de medicina do Porto.

Emocionada por viver um tão importante momento da sua vida na igreja onde ela e os seus irmãos foram baptizados, Sara Beleza começou por deixar duas palavras especiais ao fotógrafo espinhense recentemente desaparecido, Jorge Santos, com quem colaborou na realização deste trabalho e ao seu pai, José Afonso Moreira, primeiro mestre e responsável pela sua aventura no mundo das artes que, como poucos saberão, foi autor dos desenhos que embelezam o altar-mor da Igreja Matriz de Espinho em forma de azulejos.

Deixou também um agradecimento pela presença dos convidados e uma referência especial para o seu marido, César Gomes, que acompanhou todo o processo de criação dos quadros expostos e colaborou de forma intensa na sua concretização com uma investigação que resultou no livro apresentado nessa noite e que como a própria artista reconhece a surpreendeu.

César Gomes retribuiu o elogio da esposa, sublinhando que a inspiração para o seu livro nasceu do trabalho de Sara Beleza e por isso "um obrigado é pouco para te agradecer".

O autor revela que procurou a simplicidade e a singeleza das imagens e palavras para desta forma "transmitir a singularidade e grandeza de um grande homem que foi Cristo".

A noite foi ainda abrilhantada por alguns momentos musicais e pela intervenção do público que, embora de forma tímida, dirigiu algumas perguntas aos convidados, terminando com uma sessão improvisada de autógrafos e cumprimentos.

Muitos dos presentes fizeram questão de parabenizar pessoalmente os artistas pela obra apresentada e o pároco José Pedro pela iniciativa realizada, "uma prenda para os paroquianos", como ele próprio a definiu.

## Sandra Soares

Como anfitrião do evento, coube ao pároco de Espinho, José Pedro dar as boas-vindas às dezenas de paroquianos e muitos amigos dos artistas que encheram a Igreja Matriz de Espinho numa noite especial, marcada por emoções fortes.

Segundo o pároco, "provavelmente todos estranhemos o facto de uma exposição de pintura se realizar dentro de uma Igreja,

dentro da nossa Igreja. Pareceu-me ser o espaço certo, natural, assumido pela tradição, para aquilo a que podemos chamar: os passos da Paixão ou a Via-Sacra. Por isso, aqui estamos para apreciar, para criticar, para olhar esta bela obra e muito provavelmente rezar a partir dela... faz todo o sentido que este evento se enquadre na nossa caminhada quaresmal. Aliás não seria correcto se assim não fosse".

Sublinhando que "a Igreja, como sempre aconteceu, tem de estar na vanguarda da



## ATENÇÃO!! RUA 20, n.º 1311 / 1297 Espinho (Centro)

**Prontos a habitar!!**  
**Caixilharia em**  
**alumínio termolacado**  
**c/ vidros duplos.**  
**Pisos com madeira**  
**flutuante;**  
**Pré-instalação**  
**aquecimento central;**  
**Estores térmicos;**  
**Portas de segurança;**  
**Oferta de**  
**electrodomésticos.**  
**Com garagem**  
**e elevador.**



APROVEITE OS PREÇOS FANTÁSTICOS

**T1 recuado (3.º andar) - 89.780 €**

**T2 - Desde 124.700 €**

Nota: Grandes terraços nos andares do r/c

*Grandes áreas*  
*Financiamento garantido*

Telefone e teremos o prazer da  
 Sua visita no local

**964 177 996 - 808 202 761**



Josefina Dias  
e Ernesto Jesus

## Exposição no Majestic



A galeria do Café Majestic no Porto apresenta uma exposição conjunta de cerâmica e pintura, da artista espinhense Josefina Dias e do pintor Ernesto Jesus, residente em Esmoriz.

A exposição é inaugurada no próximo sábado, pelas 16 horas, e estará patente até ao final do mês, podendo ser apreciada no horário normal de abertura do espaço.

VORTICE.Dance  
no Europarque

## "A solo com os anjos"

"A Solo com os Anjos" é o nome do espectáculo apresentado a partir das 21.30 horas de sábado, no Grande Auditório do Europarque, em Santa Maria da Feira, pelos VORTICE.Dance a mais jovem companhia do panorama nacional.

Esta companhia, dirigida pelos bailarinos e coreógrafos Cláudia Martins e Rafael Carriço, tem visto o seu trabalho reconhecido pelo público e pela crítica dos mais diversos países, reconhecimento traduzido nos muitos prémios conquistados.

«A Solo com os Anjos» é, antes de mais, uma vertigem no tempo, desde a criação do universo até ao presente e o **Defesa de Espinho** tem dez bilhetes individuais para esta viagem, que quer oferecer aos seus leitores. Para tal basta que se dirijam com esta edição às nossas instalações para aí efectuarem a inscrição.



Fotos VÍTOR LANCHÁ

Tucátulá  
no fim-de-semana

## Percussão, dança e marionetas

*Depois de um fim-de-semana em que o ritmo e a música tomaram conta do auditório da Junta de Freguesia de Espinho, abrem-se as portas deste espaço para três novas iniciativas em três áreas performativas diferentes, sem esquecer a exposição patente na Academia de Música. E tudo isto no mesmo festival...*

**Sandra Soares**

As noites de sexta e sábado foram preenchidas com dois espectáculos do EP ao vivo – extensão física nas ondas hertzianas do programa de autor EP, da Rádio Globo Azul, 92 FM – que dividido por estilos musicais, ofereceu seis propostas nacionais.

Na primeira noite os sons calmos da folk com Walter Benjamim, Goodbye Toulouse e The Partisan Seed encheram o auditório da Junta de freguesia que abanou com os sons fortes dos Snowgoose Company e dos Veados com Fome na noite de sábado (na foto).

Entretanto, na tarde de domingo o protagonismo foi para o breakdance com uma oficina realizada em parceria com a Trinsheira, onde o hip-hop, na sua vertente dançante, foi a grande estrela da tarde.

Entretanto, amanhã abre ao público no Foyer

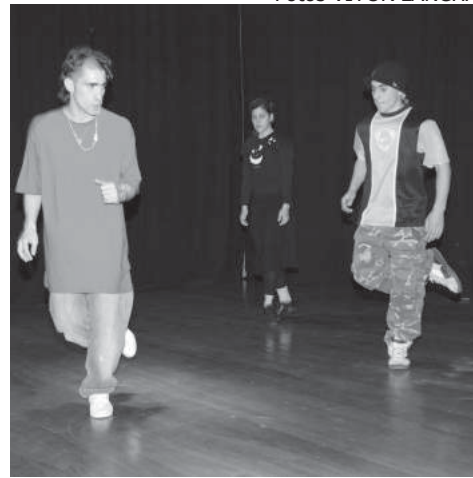

da Academia de Música a exposição de fotografia de João Pádua, intitulada "Fragmentos" que estará patente até dia 15 de Abril.

Para o autor "Fragmentos" representa uma procura incessante dum tipo de olhar específico; cinematográfico, por vezes hiperbólico, mais do que uma abordagem temática e semiológica sobre determinado assunto; o único fio condutor é essa procura de uma poesia visual própria, na qual o referente se escapa às garras do tempo e das verdades cíclicas ditadas pelas modas.

Quanto aos espectáculos deste fim-de-semana, à noite o festival mantém-se na Academia de Música de Espinho, mas desta feita no Auditório, onde se apresenta a partir das 21.30 horas um espectáculo de percussão protagonizado por alunos da Escola Profissional de Música.

Promovida pela Academia de Música de Espinho, a Escola Profissional de Música de Espinho desenvolve um trabalho notável na formação de profissionais qualificados, numa prática de ensino que dá particular relevância aos momentos privilegiados de formação que se materializam na apresentação pública dos alunos, quer a nível individual nos respectivos instrumentos, quer a nível colectivo, em Orquestra, Música de Câmara e Grupo de Percussão, vertente em palco amanhã à noite.

Para sábado, o Tucátulá regressa ao Auditório da Junta de Freguesia de Espinho com um espectáculo de dança contemporânea e poesia, intitulado "Os Passos das Palavras" apresentado pelo MOVE'IN-MENTO – Núcleo de Dança Contemporânea de Espinho, que conta com a colaboração de Margarida Ferreira (dança) e Carlos Luís Gaio (textos).

No espectáculo marcado para as 21.30 horas uma pergunta dança no ar: "E se as canções acordassem um dia roucas da melodia, descobrindo que lhes restava apenas a alma dos poemas e o pó levantado do chão pelo bater do pé de uma bailarina? Mas e se as palavras tivessem pernas? Como dançariam?"

Para domingo à tarde, a partir das 16 horas, ficou guardado um espectáculo protagonizado pela Companhia Marie&Tonio e intitulado "Correio do Oriente". O teatro de marionetas e sombras amplia e aprofunda o espectáculo original com o mesmo nome. A história, povoada de novos personagens, mantém o encanto e a magia a que as marionetas de Marie&Tonio nos habituaram e fala-nos de um encontro de duas crianças de rua, do amor, da amizade e tolerância.

Cinema  
no Casino

## "Tempos cruéis"

A sala de cinema do Casino de Espinho apresenta, a partir de hoje e até à próxima quarta-feira, "Tempos Cruéis" de David Ayer com Christian Bale, Freddy Rodríguez, Eva Longoria e Tammy Trull.

Esta comédia com muito drama à mistura conta a história de Jim Davis (Christian Bale), um ex-militar recentemente dispensado do exército, ainda perseguido por pesadelos relacionados com a sua antiga ocupação.

Enquanto procura um lugar na Polícia de Los Angeles que lhe permita casar com a sua namorada mexicana e trazê-la para os Estados Unidos, Jim passa o tempo com o seu melhor amigo, Mike (Freddy Rodriguez).

Mike está a sentir a pressão da sua namorada de longa data: ou arranja trabalho ou sai. Mas o amor de uma mulher bonita não se pode comparar com os laços de amizade e Jim e Mike depressa estão a passear pelas ruas de South Central, voltando a uma vida de drogas, violência e crime, tal como quando eram crianças.

As sessões decorrem diariamente pelas 15.30 e 21.30 horas havendo uma sessão extra ao domingo pelas 18 horas. A segunda-feira, o cinema é mais barato no Casino de Espinho.

"Uma verdade  
inconveniente"

## Al Gore no Multimeios

A Sala Tempus apresenta, a partir de hoje e até à próxima quarta-feira, o documentário que fez furor nos Estados Unidos e um pouco por todo o mundo, onde a figura central é Al Gore, ex-candidato à presidência americana e actual defensor intransigente do ambiente.

Neste documentário passa-se a ideia de que a Humanidade está a repousar numa bomba relógio. Se a grande maioria dos cientistas mundiais tiverem razão, temos apenas 10 anos para evitar uma grande catástrofe, a qual pode destruir o nosso planeta com condições meteorológicas agressivas, inundações, epidemias e ondas de calor que ultrapassam tudo o que já passámos.

Do realizador Davis Guggenheim, o êxito do Festival de Cinema de Sundance que brilhou na mais recente edição dos Óscares (conquistou duas estatuetas – melhor documentário e melhor canção original), oferece-nos a visão apaixonada e inspiradora da cruzada de um homem para parar o progresso mortal do aquecimento global, esclarecendo todas as ideias erradas que se encontram associadas a este problema.

Entretanto, continuam a decorrer os cursos de iniciação à informática e na Galeria a exposição "Viagem aos Mares Boreais", com diversas imagens de Eduardo Lopes que retratam a pesca do bacalhau realizada nos Mares do Norte, em meados do século XX está patente apenas até domingo.

Quanto ao Planetário, apresenta: "O Mistério da Bola de Fogo" (de terça a domingo pelas 15 horas); O Céu do Mês/sessão apresentada ao vivo (todos os sábados pelas 16 horas); Hubble, 15 anos de descobertas (domingos e feriados pelas 16 horas); Acampar com as Estrelas (sábados, domingos e feriados pelas 17 horas).

Dois espectáculos – públicos diferentes

# Ao Casino, pela Cerciespinho!

*O Casino Espinho acolhe, no próximo sábado, o espectáculo de beneficência "Amigos no Palco", que teve divulgação nacional e cujos bilhetes estão à venda na FNAC. Para amanhã à noite está programado um outro espectáculo, dirigido à comunidade local. A Cerciespinho, para quem reverte a receita angariada, espera ter casa cheia nos dois dias pois a verba será bem empregue.*

O Casino Espinho acolhe, no próximo sábado, o espectáculo de beneficência "Amigos no Palco", cujas receitas revertem a favor da Cerciespinho. O evento de solidariedade, promovido e organizado por António Castelo-Branco e Pedro VanZeller, conta com a participação de cerca de cem "artistas convidados", entre os quais músicos, cantores, empresários e muitas figuras públicas conhecidas, que, nesta noite solidária, prometem revelar "talentos escondidos".

António Lobo Xavier, Batata Cerqueira Gomes, Edmundo Sá, David Ripado, Luís Cameira, Madalena Leite e Castro, Maria Vasconcelos, Paulo Samagaio e Vera Roquete são alguns dos participantes que sobem ao palco do Salão Atlântico para partilhar com o público do Casino Espinho performances até então desconhecidas ou dons artísticos nunca revelados.

Na missão solidária, animada por aquelas surpreendentes interpretações, participa ainda a Banda "Amigos no Palco 2007", que junta os músicos André Sarbib, Armindo Neves, Guto Lucena, Nelson Cañoa, Nando Araújo e Vicky às vozes de Maria Vasconcelos, Marta Fonseca e Luísa Cantista. Os bilhetes para o espectáculo, cujo valor é de 15 euros por pessoa encontram-se à venda na FNAC do NorteShopping.

O Casino Espinho associa-se, uma vez mais, a um evento de solidariedade, reforçando assim

o papel do Grupo Solverde enquanto empresa cidadã, junto das instituições de solidariedade social do país. Registe-se, por fim, que o "Amigos do Palco 2007" conta, para além do patrocínio benemérito da Solverde, Brisa e Mandala, com o patrocínio oficial do BPI.

Entretanto e porque os "artistas" solidários se disponibilizaram a subir mais uma vez ao

palco, ficou marcado para amanhã à noite mais um espectáculo desta feita mais direccionado para os utentes e seu familiares mas também para os muitos amigos espinhenses da Cooperativa de educação que tem assim oportunidade de angariar uma verba extra para os seus ambiciosos projectos que quer ver concretizados a curto prazo.

Para que todos, mesmo as famílias com menores recursos, tenham a possibilidade de colaborar com a instituição de assistirem a um espectáculo de qualidade no Casino de Espinho, a Cerciespinho optou por não vender bilhetes mas entregar convites em troca de um donativo com o valor que a pessoa puder dar, com o correspondente recibo válido para efeitos fiscais.

A verba arrecadada com a receita dos dois espectáculos e com todos os patrocínios que forem conseguidos reverte a favor da instituição, que pretende aplicá-los na construção de um edifício a nascer no terreno doado por Margarida Brandão, na Idanha, onde devem ser instalados um lar de acolhimento para cerca de 24 deficientes, uma residência autónoma para cinco pessoas e dois CAO (Centros de Actividades Ocupacionais) com capacidade para 60 utentes

A obra está orçada num milhão e quatrocentos mil euros, sendo 900 mil euros da responsabilidade da Cerciespinho pelo que toda a ajuda é pouca. Assim quem não tiver disponibilidade financeira ou de tempo para assistir a um dos espectáculos pode sempre assistir ao outro. Pelos nomes envolvidos estão garantidas muitas surpresas e grandes revelações.

Sandra Soares



Espectáculo  
na Casa Pinto

## Fados de Olga Duarte e amigos



A fadista espinhense, Olga Duarte, e os seus convidados – Maria Maia, Manuel Russo e Zé Carlos – acompanhados à guitarra por Samuel Cabral e à viola por Nelo Garcia, deram, esta sexta-feira, um memorável espectáculo de fados, na Casa Pinto, na Avenida 24.

Olga Duarte iniciou o espectáculo, seguindo-se-lhe Maria Maia, Manuel Russo e Zé Carlos – todos acabaram por prestar uma homenagem ao proprietário do restaurante e antigo guardaredes de andebol do Sporting Clube de Espinho –, perante uma plateia entusiasta.



Fotos VÍTOR LANCHA

Universidades  
seniores

## Vila Real "visita" (Multimeios e) Espinho



Quinta-feira, Dia Internacional da Mulher, foi especial para os utentes da Universidade Sénior de Vila Real, pois foram contemplados com passeio desde o Interior transmontano até ao Litoral, a convite da Universidade Sénior de Espinho.

E no regresso a Trás-os-Montes levaram recordações de um convívio saudável (reforçado ao lanche) com o núcleo espinhense da Universidade Sénior, incluindo uma visita ao Centro Multimeios.

ESMORIZ

T2 NOVOS - PRONTOS HABITAR

Junto à saída da A29, perto das escolas  
Com lugar de garagem e arrumo  
Desde 77.000 euros

Carlos Gomes &amp; Relvas - Mediação Imobiliária - Ami 1817

256 374 883 \* 96 323 2235

Compramos todos os artigos em:

OURO \* PRATA \* JÓIAS

CAUTELAS DE PENHOR

Pagamos melhor e a dinheiro

2.º E ÚLTIMO ANDAR • HONESTIDADE - SIGILO - PRIVACIDADE

Rua 23, n.º 174 - Edifício S. Pedro - Sala Y - ESPINHO • Tlm.: 96 587 98 72

Salvé 15/03/2007

Augusta de Oliveira Duarte

Seu marido, filhos, genro, nora  
e netas, na passagem do seu  
56.º aniversário vêm desejar-lhe  
muitas felicidades e que esta data  
se repita por muitos e bons anos.

Parabéns - Beijinhos





Foto SS

Pelos Bombeiros  
Voluntários  
de Espinho

## Grávidas e mães adolescentes em formação

O Centro Social de Paramos, Instituição Particular de Solidariedade Social, tem em funcionamento um conjunto de valências, com o objectivo de dar resposta às múltiplas carências diagnosticadas no Concelho de Espinho.

Uma das valências, denominada Comunidade de Inserção, dá apoio a indivíduos toxicodependentes, grávidas/mães adolescentes e população sem-abrigo e é no âmbito das acções de formação desenvolvidas por este projecto que um grupo de grávidas e mães adolescentes se deslocou ao quartel dos Bombeiros Voluntários de Espinho onde aprenderam algumas noções básicas de primeiros socorros a bebés e crianças.

As jovens aprenderam assim a fazer reanimação cardio-pulmonar, mas também como tratar pequenos golpes e esfoladelas, hemorragia ou golpes profundos, hemorragia nasal, intoxicações, queimaduras (térmicas, eléctricas, químicas), mordeduras e picadas, ou como agir em caso de obstrução das vias respiratórias, convulsões (convulsões febris, estado de choque), exaustão pelo calor, fracturas e entorses (cotovelo, braço ou pulso, clavícula, joelho, pé, perna ou bacia, lesões das costas e pescoço), inconsciência, afogamento, envenenamento (álcool, drogas, químicos, plantas, fumos tóxicos), hipotermia. Aprenderam ainda a aplicar ligaduras.

Segundo os impulsionadores da iniciativa este tipo de acções revela-se de extrema importância, visto estas jovens possuírem muito pouca informação ou nenhuma nestas áreas.

Para o adjunto de comando dos Bombeiros voluntários de Espinho este é "mais um exemplo da aposta da corporação no trabalho junto da comunidade, rentabilizando os recursos humanos que temos, pois nós não nos dedicámos a esperar pela ocorrência de um acidente ou de um incêndio e temos tido muitas solicitações para colaborar neste tipo de iniciativas".

O responsável sublinha que os seus homens e mulheres estão em constante formação para que possam estar melhor preparados, só lamenta que muitas destas formações não sejam participadas por quem de direito saindo do bolso dos próprios bombeiros ou da corporação".

Além da acção junto das grávidas e mães adolescentes a Comunidade de inserção também solicitou aos Bombeiros Voluntários de Espinho uma acção destinada ao restante público abrangido por este projecto, pelo que irá decorrer em breve uma acção destinada a toxicodependentes e população sem-abrigo em que se irão procurar passar algumas noções básicas sobre primeiros socorros.

Sandra Soares

Depois da festa na Marinha, "Vivências Multiculturais", o projecto da Cerciespinho direccionado para a comunidade cigana do concelho, também já foi apresentado no Bairro da Ponte de Anta com grande sucesso.

Os técnicos estão no terreno e têm dois anos para unir a comunidade cigana e ajudá-la a integrar-se na comunidade espinhense, mostrando aquilo que tem de melhor. Tudo com o objectivo de trabalhar a inclusão escolar dos mais novos.



Foto SS

"Vivências Multiculturais"  
no apoio à comunidade cigana

## Inclusão escolar

nidade cigana do concelho de Espinho", incluindo a caracterização, uma das primeiras feitas no concelho, da comunidade cigana espinhense.

Dos dados recolhidos neste trabalho, aliados à necessidade sentida pela Rede Social do concelho de desenvolver um projecto específico para esta população, surgiu a candidatura da Cerciespinho ao Programa "Escolhas" que foi aprovada a 10 de Novembro do ano passado.

Os técnicos começaram a trabalhar no terreno em Janeiro deste ano e o projecto termina a 31 de Julho de 2009, embora esteja em aberto a aprovação de uma nova candidatura que lhe dê continuidade.

Intitulado "Vivências multiculturais" o pro-



Sandra Soares

Em 2003, o trabalho final da licenciatura em psicopedagogia curativa de Orquídea Mendes (publicado no jornal **Defesa de Espinho**) teve por tema "A importância da alfabetização na qualidade de vida da comu-

### Centro de Espinho

#### VENDO

**T4** (Av.ª 24, n.º 805) – 1.º andar, c/ marquise fechada 15 m2 aprox., garagem fechada.

**T3** (Rua 31, n.º 459) – 3.º andar, c/ 150 m2 aprox., aquec. central completo, lugar garagem e arrumos na cave.

Contacto: 91 959 12 94

### DINHEIRO! PRÉ-APROVAÇÃO 2 h.

C/ OU S/ PROBLEMAS BANCÁRIOS  
BANCA OU PARTICULARES  
MÁXIMA HONESTIDADE E SIGILO

914 243 489 - 960 257 154 - 936 519 995 - 960 255 932 - 960 427 541



## APARTAMENTOS REQUADOS

ADQUIRA O SEU APART.º RECUADO EM ESPINHO,  
DESFRUTANDO DAS PAISAGENS MARAVILHOSAS DA CIDADE  
E DO DESLUMBRE DO MAR, COM PREÇOS AO SEU ALCANCE.  
NÃO PERCA ESTA OPORTUNIDADE.

Stand de Vendas aberto todos os dias  
Ruas 8 - 12 - 33 e 35

227 324 535 • 917 587 524  
Promotor: Manuel Francisco da Silva & C.ª Lda.



jecto é coordenado pela psicopedagoga Orquídea Mendes que conta na sua equipa com uma educadora social, uma técnica superior de serviço social, um professor de educação física, uma socióloga e uma psicóloga, havendo sempre a possibilidade de outras colaborações pontuais, decorrentes de parcerias existentes com diversas entidades.

Foi também apoiando-se no trabalho de parceria que os técnicos partiram para o terreno já munidos de alguma informação uma vez que colaboraram de forma próxima com a ADCE e a Rede Social no âmbito do Rendimento Social de Inserção; com as escolas (Anta 3, Marinha 1 e 2, Espinho 2) e com a Comissão de Protecção e Crianças e Jovens.

Existe ainda uma parceria com o Centro de Saúde de Espinho uma vez que a população cigana ainda sente algumas dificuldades em aceder ao serviço público de saúde em áreas tão importantes como a vacinação ou as consultas de rotina e acompanhamento.

Num primeiro momento, o projecto centra-se nas populações residentes na Marinha e no Bairro da Ponte de Anta que, como estão mais concentradas são mais fáceis de contactar, mas o objectivo é alargar o projecto e fazer o acompanhamento de toda a comunidade. Aliás, de forma indirecta isso já tem acontecido pois as ligações dentro da comunidade são muito fortes e as informações passam de família para família.

Nas duas últimas quintas-feiras foram efectuadas duas actividades, uma na Marinha e outra no Bairro da Ponte de Anta, que obtiveram mais visibilidade, mas o trabalho no terreno começou com o contacto porta a porta, com intervenções junto das escolas e no espaço de mediação da Ponte de Anta.

Orquídea Mendes explica que começaram por contactar com as pessoas já inseridas nas estruturas existentes para daí alargar o raio de acção do projecto e desenvolver diferentes actividades adequadas às necessidades. A coordenadora garante que foram sempre bem recebidos.

O objectivo principal deste projecto é a inclusão escolar, mas no "Vivências Multiculturais" defende-se que para que os jovens ciganos tenham novas oportunidades é necessário divulgar o projecto junto da comunidade e cativá-la para que participe no mesmo, só então será possível intervir junto do público alvo: crianças e jovens entre os 6 e os 24 anos.

Orquídea Mendes lembra ainda que com 24 anos ou menos, muitos ciganos já constituíram família, embora na maioria dos casos continuem a viver em casa dos pais, mas esta também é uma realidade a ter em conta no trabalho desenvolvido.

Existem ainda outras situações que caracterizam a comunidade e que a diferenciam. Orquídea Mendes recorda que quando efectuou a sua monografia o grande problema que afectava os ciganos da Marinha era a falta de habitação, problema agora ultrapassado com o seu realojamento, mas esta situ-



Fotos SS



ação também cria novas necessidades, já que a comunidade está perante um desafio, que implica a alteração de hábitos de vida há muito enraizados.

Esta é uma comunidade com laços muito fortes, onde existe um espírito comunitário, se calhar decorrente das condições em que as famílias viviam até há muito pouco tempo e que se estende à população não cigana da zona.

Já a população cigana do Bairro da Ponte de Anta tem características diferentes, é mais independente, embora também se una em comunidade e dê grande relevo à família, isolando-se um pouco da restante população do bairro.

Apesar das diferenças, Orquídea Mendes mostra-se satisfeita com os contactos efectuados nos dois locais e com os primeiros resultados alcançados. No Bairro da Ponte de Anta já está marcada a primeira reunião de algumas jovens para dinamização de um grupo de dança cigana.

Esta é aliás uma das grandes metas apontada por Orquídea Mendes, a criação de estruturas independentes que se possam manter depois de terminado o projecto. A coordenadora sublinha que a sua equipa gostaria muito de ver, dentro de dois anos, a Associação Recreativa e Cultural da Comunidade Cigana de Espinho a funcionar em pleno e com dinamismo, unindo toda a comunidade do concelho.

Orquídea Mendes deixa no entanto claro que o objectivo não é excluí-los ou isolá-los em actividades próprias, mas dar-lhes condições para que se possam afirmar e oferecer à população espinhense aquilo que têm de melhor: a sua cultura, alegria de viver e a valorização que fazem da família.

No terreno, o projecto tem dado apoio psicopedagógico (ao nível das dificuldades de aprendizagem, de integração, sociais e afectivas) nas escolas, está a fazer a sinalização de situações sociais mais problemáticas que têm de ser tratadas individualmente e a efectuar orientação vocacional no Agrupamento Domingos Capela.

Tem também procurado o contacto institucional com associações a trabalhar junto da comunidade cigana, nomeadamente, a AMUCIP (Associação para o Desenvolvimento das Mulheres Ciganas Portuguesas) e o ACIME (Alto Comissariado para a Imigração e Minorias Étnicas).

O relacionamento próximo com as pessoas mais velhas da comunidade e a sua opinião são também considerados prioritários na definição das actividades a desenvolver e áreas a intervir no âmbito do projecto. É também neste campo que estão a ser formados mediadores, pessoas da comunidade que possam servir de intermediários entre os técnicos e a mesma.

Entretanto já estão a ser preparadas diversas acções a desenvolver no imediato: a introdução das TIC (Tecnologias da Informação e Comunicação) no ensino recorrente, realização de jogos didácticos nas escolas, desenvolvimento de actividades desportivas direccionadas aos adolescentes ciganos e organização de diversas acções de sensibilização em parceria com outras entidades, nomeadamente a ADCE.

**Gabinete de Radiologia de Espinho**

**DR. JORGE NUNES DE MATOS**  
**DR.ª MARIA DO CARMO VASCONCELOS**  
**DR.ª HELENA CUNHA**

Médicos especialistas:  
Radiologia Digital \* Radiologia Dentária \* Ecografia  
Mamografia Digital \* Densitometria Óssea \* TAC

Acordos com: ADSE, SAMS, PORTUGAL TELECOM, PSP, GNR, CGD, ACASA, MINIST. JUSTIÇA, CTT, MEDIS, MULTICARE e SNS  
Consultório: R. 20, n.º 1436 r/c • Telef. 227341975 - 227314650 • Fax: 227318963  
Horário: Das 08h30 às 13h00 e das 14h00 às 19h00

**CAFÉS**

**Casa Alves Ribeiro**

seleccionamos e torramos na nossa fábrica as melhores qualidades aos melhores preços

Rua 19, 294 - ESPINHO



**CAFÉ RESTAURANTE O MARQUÊS**

(antigo Copélia)

C/ nova Gerência de **ANTÓNIO JOSÉ DA SILVA**

Ruas 23/28 - Espinho • Telef. 227 327 334

**ESPECIALIDADES:**

**PEIXES:**

- ✓ BACALHAU C/ BROA E BATATA A MURRO
- ✓ ESPETADA DE LULAS C/ GAMBAS
- ✓ ARROZ DE TAMBORIL C/ CAMARÃO
- ✓ BACALHAU À MARQUÊS

**CARNES:**

- ✓ POSTA DE VITELA C/ BATATA A MURRO
- ✓ ESPETADA À MARQUÊS
- ✓ NACOS DE NOVILHO C/ MOLHO DE ALHO

**REFEIÇÕES ECONÓMICAS DIÁRIAS = 5 EUROS**



IMPLANTES - ORTODONTIA FIXA  
Novidades: ORTODONTIA INVISÍVEL INVISALIGN  
BRANQUEAMENTO ZOOM ADVANCED POWER

**Dr. Jorge Pacheco**  
**Dr. Gustavo Pacheco**

Acordos: ACASA, CGD, EDP, EUROESPUMA, PHILIPS, SAMS, CRUZ VERMELHA

R. 8, n.º 381-1.º • 4500 ESPINHO • Telef. 22 734 27 18 / 96 103 44 20  
Aos sábados por marcação • Em frente à Estação • www.clinicaspacheco.com



Fotos SS

**Flashes**

A loja Elegance Noivas, da Rua 10 (Edifício Palmeiras), realizou (domingo à tarde) mais uma "montra viva"



Ginástica rítmica na Nave Polivalente

**Académica de Espinho destaca-se no Troféu AGN**



Decorreu na Nave Polivalente de Espinho mais uma prova de ginástica rítmica, o troféu AGN, organizado pela Associação de Ginástica do Norte, com a participação da Associação Académica de Espinho, do Boavista Futebol Clube e do Ginásio Clube de Santo Tirso. Esta prova serviu de apuramento para o Troféu FGP, prova organizada pela Federação de Ginástica de Portugal a realizar no próximo sábado, em Carcavelos. A Associação Académica de Espinho participou nesta competição com quatro ginastas esperanças e três juvenis, conseguindo alcançar todos os objectivos a que se propunha, apurando todas as ginastas, integrando assim, a equipa

da AGN na prova nacional.

- Esperanças:
- Patrícia Alves – 3.º lugar em movimentos livres e 1.º arco.
- Carolina Leal – 3.º movimentos livres e 4.º bola.
- Rita Morim – 3.º corda e 2.º arco.
- Raquel Couto – 2.º corda, 1.º bola e 1.º fita.
- Juvenis:
- Gabriela Batista – 1.º bola, 1.º fita e 2.º maçãs.
- Irina Grigoreva – 1.º arco, 2.º bola, 1.º maçãs e 2.º fita.
- Raquel Janeiro – 3.º corda e 3.º fita.

**PIMPOLHO**

O Sr. Toninho tem o privilégio...

... de poupar um dinheirão em cabeleireiro...

© José Sarmento • 568

... é careca!!!



**PIMPOLHO**

Os voos espaciais passarão a ter notários devidamente equipados a bordo...

... é preciso fazer os registos de propriedade...

© José Sarmento • 569

... dos terrenos e imóveis que se forem encontrando por esses planetas fora!!!





## Torneio Auto Vistula - Volkswagen

**A Auto Vistula  
felicita os Vencedores**

**1º Gross: José Oliveira Granja**

**1º Net: António Luis Moutinho**



# **Auto Vistula**

**AVEIRO • Zona Industrial da Tabueira • Tel: 234 300 900 • volkswagen@autovistula.pt**

A convite  
da eurodeputada  
Ana Gomes

# Alunos da Laranjeira no Parlamento Europeu



Sandra Soares

No âmbito da disciplina Área de Projecto, da responsabilidade da professora Francelina Pinto, cujo tema tratado é o Parlamento Europeu, alguns alunos da turma E do 12.º ano da Área das Ciências Económicas e Sociais, da Escola Secundária Dr. Manuel Laranjeira, vão deslocar-se a Estrasburgo, no final deste mês, a convite da eurodeputada Ana Gomes, para uma visita ao

Parlamento Europeu.

De acordo com a nova legislação as turmas de 12.º ano tem de desenvolver um trabalho no âmbito da disciplina Área de Projecto e este ano, os alunos de economia da Escola Secundária Dr. Manuel Laranjeira escolheram como tema o Parlamento Europeu.

O trabalho desenvolvido focou essencialmente duas áreas: as funções dos eurodeputados portugueses e a influência das decisões do Parlamento Europeu na vida dos portugueses a

nível económico e social.

Concretamente, o trabalho desenvolvido passou pela organização de uma sessão, realizada em Dezembro, onde marcaram presença alguns eurodeputados com quem foram efectuados diversos contactos, depois mantidos através do correio electrónico.

Dando continuidade a este trabalho, era também objectivo do projecto proporcionar aos alunos uma visita ao Parlamento Europeu. Para o efeito foram efectuados contactos com diversas bancadas parlamentares e o convite acabou por surgir do Partido Socialista, na pessoa de Ana Gomes.

A viagem está marcada para os três últimos dias do mês (de 29 a 31 de Março) e o gabinete europeu do Partido Socialista já enviou o programa da viagem onde constam, além da visita ao Parlamento Europeu e reunião com eurodeputados, objectivo da viagem, o passeio por algumas localidades e nem o aspecto cultural foi negligenciado.

O grupo de economia envolvido neste projecto é composto por 15 alunos, embora apenas participem neste viagem seis, que se deslocam a Bruxelas acompanhados pela responsável da disciplina, Francelina Pinto e pela presidente do Conselho Executivo da Escola, Maria Ricardo. Os restantes apenas não participam por impossibilidade de agenda já que esta deslocação coincide com a realização da viagem de finalistas da escola.

Certo é que, os jovens que vão até Bruxelas terão a oportunidade de contactar de perto com uma realidade diferente, de conhecer algumas das pessoas que representam Portugal ao mais alto nível na Europa, trazendo, com certeza, muitas histórias para contar e enriquecer o trabalho que estão a desenvolver no âmbito da disciplina "Área de projecto".



## OPINIÃO

### VARANDA SOBRE O UNIVERSO

Adérito Santos

## Porco Dourado

"Ninguém sonha com o que não lhe interessa"  
— Herman Hesse

O porco é em 2007 o animal de "excelência" na China. E o porco dourado é o símbolo da sorte e da felicidade para os chineses.

Este termo "dourado" far-me-á lembrar outros temas de um País que, por acaso é o meu, em que tudo parece ser dourado e teimosamente outros quererão ainda doura-lo muito mais.

É melhor começar a abrir o livro, pois senão, caio naquilo a que chamamos de "chinesices" e às quais as pessoas pouco valor dão.

Então, não é que andam para aí umas "excelências ministeriais" que, dizem que Portugal é um País onde se nota uma melhoria substantiva na qualidade de vida de todos os seus habitantes? Bem, ou somos analfabetos e parvos, e não percebemos mesmo que esta Nação é um "paraíso", ou então querem fazer de nós estúpidos e saloios.

Sua Excelência o Sr. Primeiro-ministro, será capaz de explicar aos Portugueses, porque é que o desemprego subiu tanto? Então a promessa de criar 150000 empregos, está na gaveta?

— Sr. Primeiro-ministro José Sócrates, Vossa Excelência lembra-se do que disse na campanha eleitoral para as Legislativas em matéria dos impostos?

Eu lembro-lhe então:

— Vossa Excelência prometeu não aumentar os impostos

O que se verifica neste momento: uma carga fiscal sobre a classe média jamais vista pós-25 de Abril.

Eu creio que, Sua Excelência o Sr. Ministro da Saúde, não tem explicações plausíveis para dar à população portuguesa daquilo que anda a fazer. Isto é, não terá mesmo perdão de nenhum de nós, quando pura e simplesmente gere o Sistema Nacional de Saúde como se de uma mercearia de bairro se tratasse. Será que Sua Excelência o Sr. Ministro da Saúde ainda não percebeu de que o Serviço Nacional de Saúde tem mais a ver

com as componentes sociais e humanas, do que simples números contabilísticos que possam atenuar o défice? Sua Excelência o Sr. Ministro da Saúde só tem uma coisa a fazer: demitir-se.

Já não se trata de fazer crítica a este ou aquele ministério, mas sim reagir àquilo que considero ser prepotência e arrogância política do Sr. Ministro da Saúde para com a generalidade dos portugueses, e sobretudo, para com aqueles que têm mais necessidades de cuidados básicos, não tendo também recursos financeiros que lhes permitam sequer viajar até às consultas, quanto mais comprar medicamentos! Será que vão para a estrada à boleia de quem os possa levar a uma consulta médica que somente têm a 50 quilómetros de distância? Comem ou compram medicamentos?

A actual "política de saúde" é uma autêntica desumanidade: maternidades fechadas, centros de saúde desactivados, urgências encerradas, conflitos com a classe médica, divergências com os enfermeiros, facilidades aos privados que querem construir hospitais, políticas erradas na descentralização do Serviço Nacional de Saúde, medicamentos sem comparticipação, etc., etc.

Haverá, todavia, uma dúvida muito grande que tenho:

— Quem está por detrás desta forma de actuação economicista do Ministro da Saúde?

A resposta é fácil e óbvia, mas não compreendo porque os portugueses continuam a dar tanta credibilidade ao Eng.º Sócrates.

No que toca à Economia de Portugal, por muito que se esforcem o Sr. Primeiro-ministro e o Sr. Ministro da Economia, os investimentos capazes de dinamizar o nosso desenvolvimento tardam ou nunca mais aparecem (mesmo que Sua Excelência o Sr. Ministro da Economia diga que na União Europeia a nossa mão-de-obra é barata). Não há um rumo para os jovens desempregados nem para aqueles que acabam de sair das universidades.

Outra coisa que eu gostaria que me respondessem de novo, nesta área sensível do Governo:

— O aeroporto da Ota e o TGV são mesmo uma prioridade nacional?

Em questões de política ambiental, estamos cada vez piores, pois só não nos livramos tão cedo da dependência do petróleo, como também investimos pouco nas energias renováveis. A propósito Sr. Ministro do Ambiente:

— A co-incineração avança ou não?

Sua Excelência o Sr. Ministro das Finanças, tornou-se agora no "Rambo" no combate à evasão fiscal. Isto só tem uma preocupação: recuperar o défice pelo lado da receita (com a ajuda dos impostos, claro está), para mostrarmos serviço aos burocratas de Bruxelas.

Na área da Justiça, Portugal nem está melhor nem pior: está no mesmo patamar da confusão e com uma inércia negativa confrangedora. Já nem falo das salas de trabalho de alguns tribunais onde chove lá dentro e em cima de processos). Há quanto tempo se ouve e lê informações sobre o processo Casa Pia, sobre o Apito Dourado, sobre Fátima Felgueiras, sobre o Envelope 9 e outros que tais?

Não encontro justificações válidas por parte de Sua Excelên-

cia a Sr.ª Ministra da Educação ao acabar com os exames do 9º ano. Bem, se é para apresentar resultados estatísticos, então é melhor fazer de Portugal um País em que todos são doutores e engenheiros. Como? Deixando entrar toda a gente na Universidade, sem exames de qualquer espécie.

Agora, mais em particular, para o Eng.º José Sócrates:

— Sr. Primeiro-ministro, quer mesmo reduzir o défice da despesa pública? Pague o que é justo aos funcionários públicos, retire os incompetentes da "máquina pública", acabe com as imensas mordomias de correligionários do partido em lugares públicos, deixe de apoiar tanto a indústria do futebol, aposte mais na formação profissional mesmo sem usar o plano tecnológico, dê mais dinheiro às universidades para que estas cumpram bem as funções para que se destinam, tente captar mais investimento. estrangeiro, dê condições às empresas portuguesas para que estas possam sobreviver e crescer, arranje maneiras de criar saídas profissionais para jovens licenciados e, se quer portugueses com saúde para trabalhar, diga ao Sr. Ministro da Saúde que não pratique uma gestão tão distante dos valores sociais e humanos que devem ser dignamente respeitados.

No ano do Porco Dourado (não confundir com Apito Dourado), os chineses esperam sorte e felicidade no lar. Para os descendentes da dinastia de Minsk, 2007 é também o ano da fertilidade familiar. Curiosa é esta comparação contrastante entre os chineses e os portugueses. Por um lado, os chineses, querem ser felizes e ter mais filhos; do lado de cá, nós os lusitanos, o que esperamos, é que haja mais abortos (casamento entre homossexuais, é já a seguir...).

Resumindo e concluindo, o porco em Portugal não deixa mesmo de ser aquele animal irracional domesticado e criado para a matança (não damos valor algum há sua simbologia mitológica e comemo-lo em qualquer ocasião). Mais ainda, quando a alguém chamamos de "porco", é porque queremos ofender ou afrontar alguém, o que transforma este inofensivo animal, num símbolo do insulto e da inconveniência.

Nesta ocasião do campeonato, mesmo tendo em conta de que em Portugal, os currais são muitos (muitos porcos existem), eu preferiria ser chinês, pois pelo menos, alguma sorte me poderia bater à porta no Euromilhões e a família poderia ser aumentada (claro, netos também contam).

Agora mais a sério e, sem metáforas, Portugal não vai pelo bom caminho no desenvolvimento sustentável, ao contrário do que nos querem impingir os governantes. Mais grave, é que não se vê uma saída para a crise, ao fim de meia dúzia de anos, em que andamos a apertar o cinto (outros andam com ele á larga, mas á nossa custa). Já é tempo, de falar verdade aos portugueses e meter a propaganda política na gaveta. Se, continuarmos neste rumo, nunca mais saímos da crise, cabendo aos governantes a grande quota-parte de responsabilidade. Percebo mal, porque continuam a apostar sempre nos mesmos.

E, Sua Excelência o Sr. Primeiro-ministro, não faça de todos os portugueses de cidadãos parvos e culturalmente atrasados. Um dia, estarei com eles, para não lhe perdoar a si o mal que nos faz e continua, pelos vistos, a fazer.



Alunos de línguas e literaturas da Manuel Laranjeira

## Em defesa do plurilinguismo

Sandra Soares

No âmbito da disciplina área de projecto, a turma 12.º G da Escola Secundária Dr. Manuel Laranjeira teve de escolher um tema para trabalhar e sendo da área de línguas e literaturas nada melhor do que explorar a importância das línguas no percurso profissional dos indivíduos.

O primeiro período foi dedicado à reflexão, estudo, investigação de projectos europeus nesta área e intervenção de campo com a realização de diversas entrevistas. Para o terceiro período também já estão programadas uma série de actividades de âmbito muito prático.

Quanto ao trabalho do segundo período culmina com a realização de duas mesas redondas para as quais foram convidadas algumas figuras de relevo para quem as línguas, não apenas a portuguesa, mas o conhecimento de línguas estrangeiras, foram importantes no percurso profissional.

A primeira mesa redonda decorreu na tarde de terça-feira e, perante um anfiteatro cheio de alunos, em especial do nono ano, o jornalista João Pedro Silva e a funcionária camarária Susana Teixeira, dois antigos alunos da escola, mas também a professora de matemática luso-francesa Helene Berger e a adida do Consulado Francês no Porto, Valerie Bello deram conta da sua experiência pessoal.

Para João Pedro Silva falar e escrever bem português é essencial, mas saber o inglês e o francês também é muito útil, em especial nas frequentes deslocações que faz ao estrangeiro ao serviço da secção de desporto da RTP e o jornalista já sentiu isso na pele, recordando um episódio passado em Itália onde para se desenrascar está até hoje sem saber se falou um italiano apotuguesado ou um português italianado...

Também Susana Teixeira contou alguns episódios vividos aquando do seu contacto com os muitos estrangeiros que visitam a cidade de Espinho e com os quais tem de falar no âmbito do seu trabalho no departamento de turismo da Câmara Municipal de Espinho, sublinhando a importância que o conhecimento das quatro línguas que domina tiveram na sua selecção para o cargo que agora ocupa.

Helene Berger é uma professora francesa, filha de pais portugueses, que cedo se apaixonou pelas línguas, quis seguir esta área mas porque os pais acharam que não tinha futuro acabou como professora de matemática. Foi porém o facto de saber português que lhe abriu as portas de um projecto europeu mediante o qual está a dar aulas durante seis semanas na Escola Secundária Dr. Manuel Laranjeira, uma experiência que considera muito boa.

Quanto a Valerie Bello, as línguas proporcionaram-lhe um futuro muito diferente. Professora de francês enquanto língua materna, Valerie decidiu ir para Londres aperfeiçoar o seu inglês, aí iniciou uma nova carreira profissional e conheceu o marido brasileiro, pelo que decidiu estudar a língua portuguesa, o que a trouxe até ao Consulado Francês no Porto e a Espinho. Para esta professora foram as línguas que lhe proporcionaram uma série de experiências que fizeram dela uma pessoa diferente.

Quatro casos de vida que deixaram todos os presentes convencidos de que o conhecimento de línguas estrangeiras é fundamental, mas que o inglês, apesar de fundamental, já não chega,



Fotos SS

*"A Importância das Línguas no Percurso Profissional dos Indivíduos", assim se intitula a iniciativa levada a cabo pelos alunos do 12.º G da Escola secundária Dr. Manuel Laranjeira, no âmbito da disciplina de área de projecto, que inclui a realização de duas mesas redondas para as quais foram convidados oito 'famosos'. A primeira decorreu na terça-feira.*



mesmo em áreas como as engenharias ou a medicina. O conhecimento de línguas estrangeiras abre portas e cria oportunidades, permitindo o acesso a todo um novo mundo repleto de informação e de experiências interessantes.

Esta é uma ideia que ficou clara mas a discussão ficará ainda mais enriquecida com

a outra mesa redonda cuja realização está prevista para a tarde de sexta-feira e que deve contar com a presença do jornalista da SIC Mário Augusto, do actor António Capelo, de Manuela Avelar da Câmara Municipal de Espinho e de Anabela Morgado da Yazaki Saltano.



No Dia Internacional da Mulher

## Mais de meio milhar em jantar de convívio



Mais de meio milhar de mulheres do concelho de Espinho, comemoraram o dia 8 de Março (Dia Internacional da Mulher), no restaurante da Casa da Aguda. Uma festa cheia de animação e de boa-disposição, uniu-as num simpático repasto que se pautou pela confraternização.

A organização pretende, dentro de um ano, realizar um evento idêntico, e atingir o milhar de presenças.

Tuna de Anta

## Assembleia

Está convocada para as 21 horas do dia 24 de Março uma Assembleia-Geral Ordinária da Associação Cultural e Recreativa Tuna Musical de Anta, a decorrer na sede da colectividade e para a qual está prevista a leitura da acta da assembleia-geral anterior, a apreciação, discussão e votação das contas sociais e parecer do Conselho Fiscal relativas ao exercício do ano de 2006 e a discussão de outros assuntos de interesse para a colectividade.

Se à hora marcada não se encontrarem presentes a maioria dos sócios, a assembleia funcionará meia hora depois, com qualquer número de sócios.

**MÉDICOS  
DENTISTAS**

**JORGE FERREIRA  
BRUNO MORRIS**

SAMS QUADROS  
SAMS \* CGD  
ADVANCE CARE \* MÉDIS

Edifício S. Pedro  
Sala W  
Rua 23, n.º 174  
Telef. 22 734 86 93

**Clínica Médico-Dentária  
Rosa Neves, Lda.**

Rua 29, n.º 696 (entre as ruas 26 e 24)

Marcações pelos telef.: 22 734 01 16 e 91 496 13 67

**DR. ILÍDIO  
SANTOS**

MÉDICO DENTISTA

Consultórios:

Rua 16 (Esquina Rua 19), n.º 545-1.º Dt.º - Espinho - Telef. 22 734 29 31  
R. Manuel Alves de Sá, 15 G - 4400-494 V.N. Gaia - Telef. 22 711 86 61 / 22 711 86 42

*Implantes  
Ortodontia Fixa  
Prótese Fixa*

Acordos com:  
SAMS/QUADROS  
ACASA \* CGD \* ADSE \* PSP \* SIM  
ALLIANZ \* AXA \* ZURICH

Pelo Comando Distrital

# Distinguidos 36 elementos da Secção de Espinho da PSP

*O Comandante de Polícia de Aveiro, intendente Francisco Bagina, e os elementos do comando daquela unidade policial distrital, estiveram na terça-feira na Secção de Espinho da Polícia e Segurança Pública, para entregar medalhas de Assiduidade e de Comportamento Exemplar a quase quatro dezenas de elementos daquela unidade. Francisco Bagina não poupou elogios à Secção de Espinho da PSP que, em seu entender terá tido uma importante quota-parte no facto de o Comando de Polícia de Aveiro ser considerado uma referência a nível nacional.*

**Manuel Proença**

Trinta e seis elementos da Secção de Espinho da Polícia de Segurança Pública foram distinguidos esta terça-feira pelo Comando de Aveiro. O acto, que decorreu nas instalações da PSP de



Espinho contou com a presença do intendente Francisco Bagina e do seu comando, bem como do comandante da Secção de Espinho, comissário João Paulo Caetano.

Francisco Bagina começou por dizer aos elementos da Secção de Espinho da PSP que se tratava de uma "simples cerimónia, mas carregada de valor. Estamos em ambiente familiar e descontraído, mas a sentir a importância do acto".

Segundo o Comandante do Comando de Polícia de Aveiro da PSP, "este é um reconhecimento da Polícia a todos aqueles que cumprem o seu dever. Vocês têm-no feito e têm sido um modelo disso".

E explicou: "Quem está atento pode verificar que, nos últimos anos, a Secção Policial de Espinho, enquadrada no Comando de Polícia de Aveiro tem recebido os mais variados elogios. Dentro desta perspectiva, o Comando de Aveiro tem tido o reconhecimento superior como uma referência no País. Tem havido, em muitas das acções, um trabalho de equipa. Os oficiais, chefes e agentes têm contribuído muito para dignificar a imagem da PSP. Servir, com um importante contributo para a qualidade de vida revela que somos um dos importantes factores. Estamos de parabéns porque temos correspondido".

Por isso, Francisco Bagina sublinhou que "se o Comando de Polícia de Aveiro foi reconhecido

como de referência, por isso, muito se deve a esta Secção de Espinho".

Por sua vez, o comandante da Secção de Espinho da PSP, comissário João Paulo Caetano, disse ao nosso jornal que "tentamos atingir os objectivos traçados superiormente para que, no final do ano, todos os dados correspondam às expectativas traçadas pelo Comando de Polícia de Aveiro para Espinho".

João Paulo Caetano entende que "desde há alguns anos que temos trabalhado como parceiros da comunidade espinhense para garantir a segurança como um dos pilares do bem-estar da população. Fazemos tudo para que os espinhenses e aqueles que nos visitam se sintam bem.

A palavra da hierarquia, como reconhecimento, é motivo de orgulho para nós para que consigamos, também este ano, atingir os objectivos traçados e que são sempre muito exigentes, para que continuemos a ser uma subunidade que contribui para o Comando de Aveiro seja de referência".

E concluiu:

"Para além das medalhas de mérito, alguns elementos receberam louvores, o que vem reconhecer o esforço individual que vem contribuir para o esforço colectivo desta Secção Policial. Todos têm feito um excelente trabalho e temos vindo a progredir tecnicamente e a nível de motivação. O sangue novo veio contribuir para que esta força de vontade seja renovada".

## Os elementos policiais distinguidos Serviços relevantes

A Medalha de Assiduidade "é destinada exclusivamente às Forças de Segurança Pública e é conferida aos elementos das mesmas Forças de Segurança, que tenham prestado serviço efectivo no Comando, Esquadras ou Secções e também na via pública e compreende três graus: 3 estrelas, equivale a 30 anos de serviço; 2 estrelas, equivale a 20 anos de serviço; e 1 estrela, equivale a 10 anos de serviço".

Medalha de Comportamento Exemplar "é destinada a distinguir os elementos da Polícia de Segurança Pública, que servem ao longo da sua carreira profissional com exemplar conduta moral e disciplinar e comprovado espírito de lealdade e compreende, também, três graus:

Medalha de Ouro, que corresponde a 25 anos de serviço com exemplar comportamento; Medalha de Prata, que corresponde a 15 anos de serviço com exemplar comportamento; e Medalha de Cobre, que corresponde a 8 anos de serviço com exemplar comportamento".

Eis as condecorações:

Comportamento Exemplar Grau Prata – Carlos Neves Henriques (subchefe), Francisco Veiga Martins (subchefe), Artur Moura Oliveira (agente principal) e António de Jesus Rocha (agente principal).

Comportamento Exemplar Grau Cobre – António Bento Machado (agente principal), Jorge Correia Ramos (agente principal), Fernando Roque Novo (agente principal), Francisco Gouveia Baptista (agente principal), Paulo Lemos Tavares (agente principal), Marco Marques Dias (agente principal), Marco António Brito (agente principal), Carlos Lopes Nogueira (agente), João Gonçalves Lopes (agente), Orlando Freitas Albuquerque (agente), Fernando Silva Oliveira (agente), Vasco Rodrigues Pereira (agente), Jorge Silva Lopes (agente), Rui Pimenta Ramos (agente), Jorge Nunes Ferreira (agente), Francisco Oliveira Simões (agente), António Matias Costa (agente), António Quadro Mateus (agente) e Dário Viterbo Fernandes (agente).

Medalha de Assiduidade Duas Estrelas – Luís Gonzalez Vieira (subcomissário), Adriano Silva Moreira (chefe), Francisco Rodrigues (agente principal), Quintino Braga (agente principal), António Fragoso Lopes (agente principal), José Moreira Francisco (agente principal), Américo Rodrigues Lourenço (agente principal) e Francisco Oliveira Monteiro (agente principal).

Medalha de Assiduidade Uma Estrela – João Baptista Caetano (comissário), Fernando Correia Borges (agente principal), Fernando Pinto Simões (agente principal), Manuel Silva Martins (agente principal) e António Baptista Martins (agente principal).

CLÍNICA RADIOLOGIA  
**Dr. NELSON DE OLIVEIRA**

CHAMADA GRÁTIS (Rede Fixa)

**800 201 606**

Rua 26 n.º 787 ESPINHO  
(Próximo do Tribunal)

**JOÃO RAMOS PEREIRA (D.O.)**  
OSTEOPATIA

REG. GENERAL OSTEOPATHIC COUNCIL (INGLATERRA)

CLÍNICA DA DOR \* COLUNA VERTEBRAL  
OSSOS E ARTICULAÇÕES \* SISTEMA NERVOSO

RUA 19, N.º 342 – SALA 1.3 – ESPINHO • TELEF. 22 734 34 72

CLINICA MÉDICO  
LEOPOLDINA SANTOS TAVARES, LDA

Acordos : ACASA - CGD - MULTICARE

Rua 23, n.º 773 - 1.º Esq. -- 4500-277 ESPINHO  
Telef: 22 732 41 21



E agradado com candidatura da Nave Polivalente ao Europeu de atletismo

## Secretário de Estado analisa pólo do Sporting de Espinho com estádio, pavilhão e sede social

Laurentino Dias elogiou o projecto do pólo do Sporting de Espinho, com a inclusão junto ao futuro estádio de um campo de futebol para os escalões de formação, um pavilhão e uma sede social, enquanto demonstrava receptividade ao apoio à candidatura de Espinho ao Europeu de atletismo em pista coberta.

Acompanhado pelo autarca José Mota e pela presidente da Assembleia Municipal e da Assembleia Geral do clube, o presidente do Sporting de Espinho descreveu, na quinta-feira, em Lisboa, ao secretário de Estado do Desporto todo o processo que envolve o futuro pólo desportivo, solicitando apoio no quadro comunitário numa parcela do custo da obra que visa "a criação de estruturas condizentes para a prática desportiva e, preferencialmente, para o desenvolvimento do sector da formação de jovens."

Rodrigo dos Santos frisou a construção do estádio de futebol será encetada até ao início do semestre, porque há questões pendentes de licenciamentos.

O presidente da Câmara Municipal expôs, por seu turno, o anseio e a legitimidade da candidatura de Espinho à realização de uma edição do Campeonato Europeu de atletismo na Nave Polivalente, desiderato de José Mota já revelado na anterior edição do jornal *Defesa de Espinho*.

Lúcio Alberto

E pedido apoio aos adeptos

## Reiterada confiança em Vítor Pereira

"Tendo conhecimento das notícias difundidas por alguns órgãos de comunicação social", a Direcção do Sporting de Espinho esclareceu, ontem, em comunicado, que mantém "toda a confiança na equipa técnica do futebol sénior liderada por Vítor Pereira", manifestando "vontade" no cumprimento do contrato.

"Assim, mais não vê as notícias publicadas como manobras tentadas de desestabilização a uma equipa que luta pelo objectivo claro de vencer a sua série, em vésperas de uma jornada importante.

Em nenhum momento foi considerada a dispensa do técnico principal, nem tão pouco se colocou hipóteses da sua substituição durante a vigência do contrato existente entre as partes, não havendo, portanto, a mínima verdade nas notícias publicadas.

Seja qual for o resultado de domingo – que acreditamos ser a vitória –, a hipótese para o comando técnico do Sporting de Espinho continuará a ser o treinador Vítor Pereira."

Entretanto, a Direcção dos "tigres" julgou oportuna a distribuição pelas escolas do concelho de convites gratuitos aos jovens com idade até aos 18 anos "para assistirem e apoiarem a nossa equipa de futebol", no domingo, no jogo ante o primeiro classificado, o União da Madeira.

O presidente Rodrigo dos Santos apela "aos associados, em particular, e aos simpatizantes do clube, em geral, para marcarem presença neste jogo de extrema importância, pois é nos momentos menos bons que se deve apoiar ainda mais... porque nós queremos subir de divisão!"

Lúcio Alberto

No Casino de Espinho

## Jantar da Académica

A Associação Académica de Espinho realiza dia 23 deste mês (sexta-feira), pelas 20.30 horas, no Casino de Espinho, o jantar comemorativo do seu 69.º aniversário, com entrega de medalhas, homenagens e um show de variedades.

Este jantar ficará marcado pela presença de algumas figuras ligadas ao clube do Mocho, assim como pela entrega dos emblemas de prata e de ouro aos associados, entrega de medalha de serviços relevantes e entrega de medalhas de mérito desportivo.

Haverá ainda espaço para prestar homenagem às campeãs e vice-campeãs de ginástica rítmica e suas treinadoras.

As inscrições para este jantar estão abertas até à próxima terça-feira podendo ser efectuadas no pavilhão Arquitecto Jerónimo Reis ou pelo telefone 227 344 914.

A caminho da revalidação do título de voleibol

## 'Tigres' seguem em frente no 'play-off' da A1

Manuel Proença

A equipa campeã nacional de voleibol da Divisão A1, o Sporting Clube de Espinho, ultrapassou a primeira fase do 'play-off', vencendo, no segundo encontro, nos Açores, a equipa do Fonte Bastardo, por 1-3.

Os 'tigres', liderados por Rui Pedro Silva não viram a sua tarefa facilitada pelo oitavo classificado da primeira fase do campeonato, quer no primeiro encontro, em Espinho, uma semana antes, quer no sábado, por parte dos pupilos do espinhense, Luís Resende.

Os açorianos deram tudo para obrigar a equipa espinhense a novo jogo e, por isso, o primeiro 'set' foi muito combativo com a equipa local a levar a melhor.

A experiência da equipa alvi-negra acabou por ditar a sua passagem.

Por sua vez, a Associação Académica de Espinho acabou por não conseguir, nesta altura, garantir a permanência na Divisão A1, pois foi a Vila do Conde perder com o Ginásio Vilacondense. Os academistas somaram, assim, duas derrotas e terão e tentar a manutenção numa próxima fase.

Por fim, a equipa de Rolando de Sousa, o Clube de Voleibol de Espinho, perdeu este fim-de-semana com o frei Gil, por 3-2 (20-25, 17-25, 25-19, 25-20 e 15-13), em encontro da segunda fase do Campeonato Nacional da II Divisão. Os espinhenses ficaram, assim, com a sua segunda derrota deste ano. Porém, já haviam garantido a presença na final que irá apurar o campeão nacional.

Fonte Bastardo, 1 – Sp. Espinho, 3

Jogo no pavilhão CD Vitorio Nemésio, na Ilha Terceira, Açores.

Árbitros: Vítor Gonçalves e Hélio Ormonde. Parciais: 26-24 (34m), 22-25 (29m), 22-25 (31m), 22-25 (30m).

Fonte Bastardo – Fabiano Sousa (1 ponto), Murilo Silva (7), Levi Gomes (7), Danilo Santos (20), Joelson Barboza (6), Carlos Leandro Silva (9) – seis inicial; Sandro Oliveira (libero); Miguel Menezes (4), Edilson Barboza (3), Elias Figueroa,

Luís Coelho.

Treinador: Luís Resende.

Sp. Espinho – Roberto Reis (17), Fabrício Silva, Miguel Maia (2), João Brenha (8), Everton Almeida (12), Miguel Costa (4) – seis inicial; Hugo Ribeiro (libero), Gilberto Silva, Nelson Dimitroff Jr (17), Bruno Gonçalves, Januário Alvar.

Treinador: Rui Pedro Silva

Vilacondense, 3 – Acad. Espinho, 1

Jogo no Pavilhão de Desportos de Vila do Conde.

Árbitros: Avelino Azevedo e Rui Carvalho.

Parciais: 32-30 (37m), 23-25 (29m), 25-19 (27m), 25-21 (27m).

Vilacondense – Julião Basto, Bruno Sousa, Luís Carlos, Bruno Nogueira, Diego Pinheiro, Alecsandro Cardoso – seis inicial; João Fidalgo (libero), António Bompastor, Fábio Milhazes, Márcio Scheive, Ricardo Ventura, Nuno Torres.

Treinador: Hugo Silva.

Acad. Espinho – Rui Santos, Rui Alvar, Jairo Lino, Richard Faucher, Leandro Lopes, Rui Alves – seis inicial; Pedro Costa (libero), Paulo Fonseca, Valter Ornelas, Hélder Cunha, Gonçalo Sapage Sousa, Jonathan Ferreira.

Treinador: Nuno Soares.

Resultados das camadas jovens

Juniiores masculinos

Sp. Espinho-CAIC ..... 3-1  
(25-20, 23-25, 25-23 e 25-22)  
Colégio Gaia-Acad. Espinho ..... 1-3  
(20-25, 25-21, 22-25 e 23-25)

Juvenis masculinos

Sp. Espinho-Sena Clube ..... 3-1  
(25-18, 25-21, 24-26 e 25-20)  
Ala Gondomar-Acad. Espinho ..... 3-1  
(25-20, 22-25, 25-17 e 25-19)

Iniciados masculinos

Sp. Espinho-Gueifães ..... 3-0  
(25-15, 25-11 e 27-25)

Infantis masculinos

Sp. Espinho-CV Oeiras ..... 3-1  
(25-22, 25-4, 19-25 e 25-10)  
CD Póvoa-Acad. Espinho ..... 0-3  
(10-25, 18-25, 7-25)

Juniiores femininos

Sp. Espinho-CV Lisboa ..... 3-1  
(25-21, 25-27, 25-17 e 25-12)

Próximos jogos

Sp. Espinho-AA S. Mamede (juniores masculinos), domingo, às 15 horas; Acad. Espinho-Esmoriz (juniores), domingo, às 15 horas; Acad. Espinho-Caldas (juvenis masculinos), sábado, às 15 horas; Sp. Espinho-Laranjeiro (juvenis masculinos), sábado, às 15 horas, na Nave Polivalente; Sp. Espinho-AA S. Mamede (iniciados masculinos), sábado, às 17 horas, na Nave Polivalente; Sp. Espinho-Vilacondense (infantis masculinos), domingo, às 15 horas, na Nave Polivalente.

## Liga

## Resultados

Naval-Boavista	1-1
Belenenses-Nacional	2-0
Académica-P. Ferreira	0-2
V. Setúbal-Desp. Aves	1-1
Benfica-U. Leiria	2-0
Sporting-E. Amadora	3-1
Marítimo-FC Porto	1-2
Sp. Braga-Beira Mar	0-0

## Classificação

	P	J	V	E	D	F-C
FC Porto	52	21	17	1	3	46-11
Benfica	48	21	15	3	3	42-15
Sporting	43	21	12	7	2	32-13
Sp. Braga	32	21	9	5	7	26-25
Paços Ferreira	32	21	8	8	5	24-26
Belenenses	31	21	9	4	8	23-20
U. Leiria	29	21	8	5	8	16-20
Marítimo	28	21	8	4	9	24-27
Nacional	28	21	8	4	9	30-28
Naval	28	21	7	7	7	21-22
Boavista	25	21	5	10	6	23-23
E. Amadora	24	21	6	6	9	15-24
Académica	19	21	5	4	12	21-34
V. Setúbal	15	21	3	6	12	12-30
Beira Mar	14	21	2	8	11	19-41
Aves	12	21	2	6	13	12-27

## Próxima jornada

Nacional-Boavista  
P. Ferreira-Belenenses  
Desp. Aves-Académica  
U. Leiria-V. Setúbal  
E. Amadora-Benfica  
FC Porto-Sporting  
Beira Mar-Marítimo  
Sp. Braga-Naval

## Liga Vitalis

## Resultados

Portimonense-Varzim	1-2
Vizela-Penafiel	0-0
Olhanense-Ol. Moscovide	2-1
Gondomar-Desp. Chaves	3-0
V. Guimarães-Gil Vicente	1-0
Rio Ave-Santa Clara	2-0
Trofense-Leixões	1-0
Estoril-Feirense	2-2

## Classificação

	P	J	V	E	D	F-C
Rio Ave	40	21	11	7	3	34-23
Leixões	39	21	12	3	6	31-18
Santa Clara	37	21	11	4	6	24-23
Feirense	36	21	9	9	3	30-17
V. Guimarães	34	21	10	4	7	27-18
Gondomar	32	21	9	5	7	24-18
Varzim	29	21	8	5	8	23-28
Penafiel	27	21	6	9	6	15-18
Trofense	26	21	6	8	7	20-17
Olhanense	26	21	6	8	7	20-23
Ol. Moscovide	25	21	7	4	10	21-30
Estoril	25	21	6	7	8	19-22
Vizela	23	21	6	5	10	23-24
Gil Vicente	18	21	7	6	8	16-23
Portimonense	18	21	4	6	11	19-29
Chaves	12	21	2	6	13	14-29

## Próxima jornada

Penafiel-Varzim  
Ol. Moscovide-Vizela  
Desp. Chaves-Olhanense  
Gil Vicente-Gondomar  
Santa Clara-V. Guimarães

## TOTOBOLA

Concurso dos Órgãos de Informação n.º 12/2007 de 25/03/2007. Prognóstico "Defesa de Espinho", Redacção Desportiva:

1. Rep. Checa-Alemanha	1
2. Rep. Irlanda-P. Gales	1
3. Holanda-Roméia	1
4. Albânia-Eslovénia	2
5. Espanha-Dinamarca	1
6. Polónia-Azerbaijão	1
7. Grécia-Turquia	1
8. Noruega-Bósnia Herzg.	1
9. Estónia-Rússia	2
10. Croácia-Macedónia	1
11. Escócia-Geórgia	1
12. Lituânia-França	2
13. Israel-Inglaterra	2

Leixões-Rio Ave  
Feirense-Trofense  
Estoril-Portimonense

II Divisão  
Série A

## Resultados

Moreirense-Freamunde	3-1
Pontassolense-Lixa	1-1
Maia-Ribeirão	2-2
Vila Meã-Maria da Fonte	0-1
Lousada-Fafe	1-1
Marítimo B-Famalicão	2-3
Bragança-Rib. Brava	0-0

## Classificação

	P	J	V	E	D	F-C
Pontassolense	39	19	11	6	2	29-14
Moreirense	33	19	9	6	4	23-16
Freamunde	31	19	9	4	6	25-19
Lixa	28	19	7	7	5	18-19
Vila Meã	27	19	8	3	8	20-24
Ribeira Brava	26	20	6	8	6	21-17
Ribeirão	26	18	7	5	6	26-23
Fafe	25	19	5	10	4	33-30
Maria da Fonte	25	19	7	4	8	21-23
Marítimo B	23	19	6	5	8	26-27
Famalicão	20	19	4	8	7	22-27
Lousada	20	19	4	8	7	21-25
Maia	18	19	5	3	11	22-33
Bragança	16	19	3	7	9	23-33

## Próxima jornada

Lixa-Freamunde  
Ribeirão-Pontassolense  
Maria da Fonte-Maia  
Fafe-Vila Meã  
Famalicão-Lousada  
Rib. Brava-Marítimo B  
Bragança-Moreirense

## Série C

## Resultados

Portomosense-Operário	2-4
Sp. Covilhã-Fátima	0-0
Madalena-Lusitânia	2-0
Nelas-Avanca	4-1
Pampilhosa-Penalva do Castelo	3-1
Oliveira Bairro-Mirandense	2-0
Tourizense-Pombal	2-1

## Classificação

	P	J	V	E	D	F-C
Fátima	45	19	14	3	2	36-9
Operário	36	19	11	3	5	39-23
Nelas	35	19	11	2	6	24-17
Sp. Covilhã	33	19	9	6	4	30-17
Tourizense	31	19	8	7	4	27-21
Pampilhosa	29	19	8	5	6	26-21
Penalva Castelo	25	19	5	10	4	15-11
Oliv. Bairro	24	19	7	3	9	25-28
Lusitânia	24	19	6	6	7	27-33
Avanca	21	19	6	3	10	20-34
Pombal	20	19	5	5	9	15-21
Madalena	16	19	4	4	11	12-24
Portomosense	13	19	2	7	10	13-33
Mirandense	12	19	2	6	11	15-32

## Próxima jornada

Fátima-Operário  
Lusitânia-Sp. Covilhã  
Avanca-Madalena  
Penalva do Castelo-Nelas  
Mirandense-Pampilhosa  
Pombal-Oliveira Bairro  
Tourizense-Portomosense

## TOTOBOLA

Concurso Extra dos Órgãos de Informação n.º 12/2007 de 28/03/2007. Prognóstico "Defesa de Espinho", Redacção Desportiva:

1. Polónia-Arménia	1
2. Azerbaijão-Finlândia	2
3. Ucrânia-Lituânia	X
4. Itália-Escócia	1
5. Hungria-Moldávia	1
6. Turquia-Noruega	2
7. Malta-Grécia	2
8. Rep. Irlanda-Eslováquia	1
9. Rep. Checa-Chipe	1
10. Irlanda Norte-Suécia	2
11. Liechtenstein-Letónia	2
12. Eslovénia-Holanda	2
13. Bulgária-Albânia	1

## Futuro promissor do Sp. Espinho

Novas  
goleadas  
dos  
infantis

*Os infantis-A e os infantis-B alcançaram novas goleadas para a série dos primeiros dos respectivos campeonatos distritais. Em dois jogos, os jovens "tigres" conseguiram marcar 10 golos. Enquanto isso, a equipa de juvenis-A surpreendeu pela negativa no último fim-de-semana ao perder em casa por 0-4 com o Beira Mar. A derrota implicou a perda do primeiro lugar.*

Os infantis-A e os infantis-B conseguiram dois resultados confortáveis no último fim-de-semana. Os "A" ganharam ao Águeda por 4-1 e os "B" venceram o Arrifanense por 6-1. Nos infantis-A, o SC Espinho sobe gradualmente na tabela classificativa, enquanto os "B" mantêm-se no segundo lugar.

No campeonato de escolas, mais duas vitórias das escolas-A e das escolas-B permitem a continuidade destas equipas no primeiro lugar, com vantagem pontual sobre os segundos classificados.

Depois do empate a um golo em Estarreja, os juvenis-A surpreenderam pela negativa com a derrota consentida em casa frente ao Beira Mar, após 0-0 ao intervalo. A segunda metade do encontro começou da melhor forma para os aveirenses que, num ápice, lograram marcar dois golos no espaço de três minutos.

A reacção dos espinhenses foi imediata, mas o Beira Mar estava claramente em "dia sim", tendo aproveitado praticamente todas as oportunidades de que dispôs ao longo dos 80 minutos. Com este desfecho, o SC Espinho perdeu para a Oliveirense o primeiro lugar da classificação.

A equipa fez bem melhor do que a formação principal. Os juvenis-B conseguiram o mesmo resultado, tendo ganho em Albergaria-a-Velha. A equipa já conseguiu mesmo suplantar na classificação alguns dos candidatos à subida de divisão.

Não correu de feição o fim-de-semana para as duas equipas de iniciados do SC Espinho, dado que ambas perderam. A equipa A pela segunda vez na segunda deslocação na segunda fase e a equipa B pela primeira ocasião e em casa com o CS Jorge.

Em Santa Maria da Feira, os iniciados-A estiveram sempre em desvantagem, mas nada fazia prever o desaire quando a um minuto do final imperava uma igualdade a dois golos. Veio o 3-2 e os descontos haveriam de proporcionar o quarto golo ao Feirense.

No campeonato da II Divisão, os iniciados-B sentiram mais o calor de domingo de manhã do que o seu adversário. O calor provocou algum

causaço e o segundo golo dos caldenses quebraria animicamente a formação espinhense que ainda perdeu, em virtude deste desaire, o primeiro lugar da sua série.

## Resultados

Escolas-B	
SC Espinho-Vilamaiorense	3-0
Escolas-A	
SC Espinho-Rio Meão	2-0
Infantis-B	
SC Espinho-Arrifanense	6-1
Infantis-A	
SC Espinho-Águeda	4-1
Iniciados-B	
SC Espinho-CS Jorge	0-2
Iniciados-A	
Feirense-SC Espinho	4-2
Juvenis-B	
Alba-SC Espinho	0-4
Juvenis-A	
SC Espinho-Beira Mar	0-4

## Próximos jogos

## Sábado

Escolas-B  
Canedo-SC Espinho (10h30)  
Escolas-A  
Relâmpago-SC Espinho (10h30)  
Infantis-B  
Oliveirense-SC Espinho (14h30)  
Infantis-A  
Oliveirense-SC Espinho (16h00)

## Domingo

Juvenis-B  
SC Espinho-Tabueira (9h00)  
Iniciados-A  
SC Espinho-Lourosa (11h00)  
Iniciados-B  
União de Lamas-SC Espinho (11h00)  
Juvenis-A  
Fiães-SC Espinho (10h30)

Da Escola de Ténis  
de EspinhoRicardo  
Pais Ribeiro  
e Francisco  
Maltez  
campeões  
regionais

Ricardo Pais Ribeiro e Francisco Maltez, ambos atletas da Escola de Ténis de Espinho, sagraram-se campeões regionais na vertente de pares, ao baterem na final do Campeonato de Aveiro outra dupla da Escola de Ténis de Espinho, Mário Oliveira e Nuno Alexandrino, pelos parciais de 6/4, 6/3; na categoria de juniores (Sub 18).

Apesar de ambos os atletas serem ainda juniores de primeiro ano, esta vitória abre-lhes boas perspectivas para os próximos torneios de grande envergadura.

O Campeonato Regional realizou-se nos courts do Clube de Ténis de Ovar.

'Tigres' perdem liderança

# Escorregadela em Sandim

*Aí está! Duas escorregadelas e o Sporting Clube de Espinho foi apanhado, no topo da tabela classificativa pelo União da Madeira, equipa que irá deslocar-se ao Estádio Comendador Manuel de Oliveira Violas, no domingo. O empate cedido no dia 4, com o Portosantense e a derrota deste domingo, em Sandim, vêm complicar a tarefa dos alvi-negros.*

**Manuel Proença**

Tudo parecia fácil para a equipa liderada por Vítor Pereira – o seu adversário encontrava-se no fim da tabela classificativa e corriam rumores que os Dragões Sandinenses não iriam comparecer em campo por alegada falta de pagamento de salários. Mas, aquilo que se viu em campo foi uma equipa da casa motivada, humilde e bem conhecedora do esquema táticos e respectivas movimentações do seu adversário. Viu-se, por outro lado, uma equipa recheada de jogadores que foram preteridos pelos 'tigres' e que já vestiram as cores alvi-negras – Tó Ferreira, Ricardo Correia, Álvaro (o capitão) e Vítor Cardoso, este último uma das pedras fundamentais na construção da vitória da equipa de Sandim.

E tudo começou conforme o previsto: o Sporting Clube de Espinho a atacar e a tomar conta do jogo e a equipa da casa, aparentemente, à espera do que viria a acontecer. Mas aos poucos, os Dragões foram impondo do seu futebol e anularam as principais pedras e a estratégia (habitual) engendrada por Vítor Pereira.

Os locais chegaram ao golo na marcação de um livre. Cardoso colocou a bola na área e, Horácio, de cabeça, fez o primeiro golo.

Vítor Pereira, perante a falta de soluções dos seus avançados, colocou em jogo Hélder Vasco, para cabecear as bolas que eram bombeadas. Mas nada, em termos práticos, veio a acontecer.

Na segunda parte os locais acabaram por fazer o segundo tento, num livre directo, sobre a esquerda, apontado por Cardoso.

**Sandinenses, 2 – Sp. Espinho, 0**

Jogo no Estádio do Tourão, em Sandim.  
Árbitro: João Henriques (Coimbra).  
Árbitros assistentes: Luís Henriques e Paulo

## II Divisão - Série B

### Resultados

Esmoriz-Camacha	1-3
U. Madeira-Paredes	4-0
<b>Sandinenses-Espinho</b>	<b>2-0</b>
Portosantense-Lourosa	1-0
Fiães-Oliveirense	1-0
Marco-U. Lamas	2-0
Infesta-Machico	2-1

### Classificação

	P	J	V	E	D	M-S
U. Madeira	36	19	11	3	5	31-15
Sp. Espinho	36	19	10	6	3	34-18
Oliveirense	34	19	9	7	3	29-16
Esmoriz	34	19	10	4	5	25-16
Camacha	31	19	9	4	6	27-20
Infesta	29	19	8	5	6	30-31
Marco	25	19	6	7	6	25-24
Fiães	24	19	6	6	7	23-22
Portosantense	24	19	6	6	7	17-18
Machico	20	19	5	5	9	25-32
Lourosa	20	19	6	2	11	22-33
Paredes	19	19	4	7	8	21-28
D. Sandinenses	18	19	4	6	9	17-32
U. Lamas	14	19	4	2	13	17-38

### Próxima jornada

Paredes-Camacha  
**Espinho-U. Madeira**  
Lourosa-Sandinenses  
Oliveirense-Portosantense  
U. Lamas-Fiães  
Machico-Marco  
Infesta-Esmoriz

Soares.

Dragões Sandinenses – Tó Ferreira; Óscar, Álvaro, Hélder Oliveira e Ricardo Correia; Renato, Nelson Santos e Cardoso; Rui Gomes, Ruizinho e Horácio.

Substituições: Horácio por Lamine (63), Rui Gomes por Vítor Borges (74) e Ruizinho por Rui Tavares (90+4).

Não utilizados: André Queirós, Laurent, Saliou e Nuno Silva.

Treinador: Armando Santos.  
Sporting de Espinho – Mário Felgueiras; Rufino, Cristiano, Edgar e Vítor Rodrigues; Valença, Moisés e Miki; Pedro Mendes, Moreira e Bertinho.

Substituições: Vítor Rodrigues por Hélder Vasco (55), Pedro Mendes por Fábio 'Espinho' (73) e Cristiano por Milton (82).

Não utilizados: Rui Pedro, Hugo Gomes, Hugo Ferreira e Lourenço.

Treinador: Vítor Pereira.

Ao intervalo: 1-0.  
Marcadores: 1-0, por Horácio (35); 2-0, por Cardoso (76).

Disciplina: cartão amarelo a Hélder Oliveira (1), Ruizinho (36), Vítor Rodrigues (54), Renato (57), Rufino (67), Cristiano (81) e Tó Ferreira (90+4).

ram e procuraram o domínio do jogo, só que a turma de Ramalde não estava para aí virada, abrindo o marcador com naturalidade aos 15 minutos, vantagem que ainda conseguiu alargar até ao intervalo, não sem que antes Hugo Gonçalves tivesse sido expulso por protestos.

No recomeço os academistas tudo fizeram para anular a vantagem do adversário, mas a sorte só sorriu aos de Ramalde que ainda conseguiram mais dois golos já nos minutos finais da partida, uma derrota pesada para quem tanto lutou na segunda parte, ainda por cima com menos um jogador.

Os academistas voltam a entrar em campo já este fim-de-semana. Com jornada dupla, jogam no sábado frente ao Cascais e no domingo perante o Futebol Benfica. Ambas as partidas estão marcadas para as 15.30 horas no campo de Lamas.

**Sandra Soares**

## Futebol popular

# Leões Bairristas goleiam Cantinho

Tudo continua na mesma quanto à luta pela liderança da I Divisão do Campeonato da Associação de Futebol Popular do Concelho de Espinho. No velho 'derby', os Leões Bairristas ganharam o jogo com o Cantinho e por uma expressiva margem (4-0).

A grande surpresa da jornada foi a derrota do líder da III Divisão, o Estrelas da Ponte de Anta com os Canários.

Eis os resultados e classificações:

### I Divisão

Magos-Cantinho	2-1
Desp. P. Anta-Águias Paramos	2-3
Leões Bairristas-Águias Anta	4-0
Império Anta-Qt. Paramos	1-1
Ass. Esmojães-Cruzeiro Silvalde	3-1

### Classificação

	J	V	E	D	F-C	P
Leões Bairristas	13	10	3	0	28-9	33
Magos Anta	13	11	0	2	24-9	33
Cantinho	13	5	1	5	20-17	22
Qt. Paramos	13	5	6	2	23-16	21
Ág. Paramos	13	5	3	5	19-19	18
Império Anta	13	4	4	5	18-15	16
Ass. Esmojães	13	4	3	6	18-17	15
Águias Anta	13	4	0	9	14-27	12
Desp. P. Anta	13	2	3	7	9-29	9
Cruzeiro	13	1	1	11	12-27	4

### Próxima jornada

Cruzeiro-Ág. Anta (Silvalde/sábado/15h)  
Império/Ág. Paramos (Cassufas/sábado/17h)  
Qt. Paramos-Leões (Paramos/sábado/17h)  
Cantinho-Desp. P. Anta (Idanha/domingo/10h)  
Magos-Ass. Esmojães (Cassufas/domingo/10h)

### II Divisão

Juv. Outeiros-AD Guetim	2-1
Rio Largo-Novasemente	2-1
Corredoura-GD Outeiros	1-3
Bairro P. Anta-Est. Vermelhas	1-1
GD Idanha-Lomba Paramos	1-1

### Classificação

	J	V	E	D	F-C	P
Juv. Outeiros	13	10	2	1	26-13	32
AD Guetim	13	9	1	3	25-19	28
Lomba Paramos	13	7	3	3	19-15	24
Rio Largo	13	6	2	5	19-15	20
Est. Vermelhas	13	4	4	5	14-16	16
Novasemente	13	4	3	6	19-21	15
Bairro P. Anta	13	3	4	6	19-21	13
GD Outeiros	13	3	4	6	17-23	13
GD Idanha	13	2	5	6	13-16	11
Corredoura	13	0	4	9	12-23	4

### Próxima jornada

GD Idanha-Novasemente (Idanha/sábado/15h)  
Est. Vermelhas-Corredoura (Silvalde/sábado/17h)  
Rio Largo-Juv. Outeiros (Zona/domingo/10h)  
Lomba-GD Outeiros (Paramos/domingo/10h)  
AD Guetim-Bairro P. Anta (Guetim/domingo/10h)

### III Divisão

Desp. Regresso-Juv. Estrada	1-0
Est. P. Anta-Os Canários	1-2
Est. Divisão-Corga Silvalde	2-0
Morgados-Aldeia Nova	1-1
Folgou o GD Ronda	

### Classificação

	J	V	E	D	F-C	P
Morgados	12	6	4	2	32-14	22
Est. P. Anta	12	6	4	2	23-16	22
Corga Silvalde	12	5	3	4	22-17	18
Aldeia Nova	11	5	3	3	21-21	18
Desp. Regresso	12	4	5	3	18-18	17
Os Canários	12	4	4	4	23-23	16
GD Ronda	11	2	5	4	15-16	11
Est. Divisão	11	3	1	7	17-30	10
Juv. Estrada	11	2	1	8	15-31	7

### Próxima jornada

Juv. Estrada-Est. P. Anta (Paramos/sábado/15h)  
Canários-Est. Divisão (Zona/sábado/15h)  
Corga-GD Ronda (REE/domingo/10h)  
Desp. Regresso-Aldeia Nova (Paramos/domingo/10h)  
Folgam os Morgados

**Manuel Proença**

## Hóquei em campo academista

# Mau começo

Depois de ter ficado sem jogar nas duas primeiras jornadas, o hóquei em campo academista não entrou da melhor forma no Campeonato Nacional – seniores masculinos ao perder por 4-0 com o seu rival de sempre, o Ramaldense.

Estando em campo dois crónicos candidatas ao título (este ano o Lamas também está forte) esperava-se um bom jogo de hóquei em campo, mas a partida, tal como o tempo, começou morna, com os academistas a acusarem algum peso nas pernas.

Apoiado pelo seu público, o Ramaldense entrou melhor e cedo procurou o golo criando duas excelentes oportunidades logo nos primeiros minutos. Os academistas ainda reagiu-

«Defesa de Espinho» - 3911 - 2007-03-15

## ASSEMBLEIA GERAL

### CONVOCATÓRIA



MARIA DA GRAÇA RIBEIRO DE SOUSA GUEDES, Presidente da Assembleia-Geral do Sporting Clube de Espinho, nos termos consignados nos nº 1 do Artigo 50º e alínea a) do Artigo 54º dos Estatutos do Clube, convoca os Associados para uma reunião Ordinária da Assembleia-Geral, a realizar no dia 29 de Março de 2007, pelas 20,30 horas, no Salão Nobre do Sporting Clube de Espinho – José Almeida Jô, com a seguinte ordem de trabalhos.

1 – Apreciação, discussão e votação do Relatório de Actividades do Clube, das Contas do Exercício de 2006 e Parecer do Conselho Fiscal.

Se à hora marcada para o início da sessão não se encontrar presente a maioria absoluta dos sócios, a Assembleia-Geral funcionará em segunda convocatória, uma hora após com os sócios que estiverem presentes (Artº. 58º).

Só poderão participar na Assembleia-Geral os associados com as quotas em dia.

Espinho, 12 de Março de 2007

A Presidente da Assembleia-Geral

*(Assinatura)*

Prof. Doutora Maria da Graça Ribeiro de Sousa Guedes



## Torneio Internacional de Vale de Cambra

# Xadrezistas espinhenses em bom nível

*O Torneio Internacional de Vale de Cambra decorreu no último fim-de-semana, contando com a participação de 150 jogadores e 20 equipas, entre elas a Academia de Xadrez de Espinho que, muito por culpa da óptima prestação dos seus jogadores mais jovens, conseguiu o décimo lugar na tabela.*

**Sandra Soares**

**A** AXEspinho participou neste torneio com nove jogadores, destacando-se a sua camada os jovens Rui Cardoso (Sub 12) e Filipa Ribeiro (Sub 16), que fizeram 4,5 pontos em 9 pontos possíveis, contribuindo assim para o décimo lugar conquistado pelos espinhenses em companhia de outras quatro equipas.

Os outros jogadores espinhenses em prova foram: Sergey Leischenko com 5,5 pontos, Sérgio Ribeiro com 4,5 pontos, Martinho Cardoso, Francisco Relvas e William Fukunaga, os três com 4 pontos, Pedro Pereira com 3 pontos e Mário Sarmento com 2,5 pontos.

Destaques ainda para Rui Cardoso, o único jogador da AXEspinho premiado, pelo segundo lugar obtido no escalão Sub 12 com que acrescentou mais 82 pontos ao seu elo. Este jovem

jogador de 11 anos é já uma promessa no Xadrez jovem nacional, lembre-se que foi o vice-campeão distrital do Porto, só perdendo no match de desempate para o seu colega de equipa Francisco Relvas.

Entretanto, o torneio de Vale de Cambra foi ganho pelo sérvio Aleksa Strikovic, tendo saído vencedora a equipa da casa onde joga o grande mestre português Luís Galego, que estará em Espinho no próximo sábado para disputar a segunda jornada do Campeonato Nacional da II Divisão que coloca a AXEspinho frente à turma de Vale de Cambra, a decorrer na Nave Polivalente a partir das 15 horas.

A equipa de Vale de Cambra é considerada uma das melhores equipas nacionais na actualidade, visto ser composto pelos melhores jogadores de Éspino xadrez nacional, integrando ainda nas suas fileiras alguns bons jogadores espanhóis.

À mesma hora e no mesmo local disputa-se outro bom jogo, mas desta feita a contar para III Divisão, onde a AXEspinho compete com a sua equipa B, defrontando a AXGaia, também ela favorita a ganhar o Campeonato Nacional da III Divisão.

Perspectiva-se assim um fim-de-semana com boas partidas de xadrez a disputar na Nave desportiva, o que segundo os responsáveis do clube espinhense é um sinal inequívoco da sua franca actividade e dos bons resultados alcançados.

Entretanto, além das duas primeiras equipas da academia espinhense, também a terceira equipa, composta pelos atletas mais jovens, joga este fim-de-semana, indo amanhã até ao Porto onde defronta pelas 20.30 horas, a equipa do BCP Millenium, em partida a contar para o Distrital do Porto – Série A.

### Nacionais de jovens

Entretanto, já foram divulgados, através do site da Associação de Xadrez do Porto ([www.axp.pt](http://www.axp.pt)), os nomes dos jogadores que vão representar o distrito nos Campeonatos Nacionais de jovens, a desenrolar em Portimão, entre os dias 26 e 30 de Março.

Da AXEspinho, foram apurados os seguintes jogadores: Filipa Ribeiro (Sub 16) – Campeã Regional Feminino do Porto; Alexander Cardoso (Sub 16) – Rateio da AXPorto; Francisco Relvas (Sub 12) – Campeão Regional do Porto; Rui Cardoso (Sub 12) – Rateio da AXPorto; William Fukunaga (Sub 12) – Selecção Distrital de Jovens; Pedro Pereira (Sub 12) – Selecção Distrital de Jovens.

Segundo os responsáveis da academia espinhense, "estes jovens jogadores, assim como os seus formadores, estão de parabéns, personalizando o elogio em João Cálix, enquanto responsável pela área da formação". Destaque também "para o apoio da Direcção do clube nesta área e para o apoio da Câmara Municipal de Espinho, na pessoa João Moutinho, responsável pela Nave Polivalente, espaço sem o qual o trabalho desenvolvido não teria sido possível."

## Hóquei em patins academista

# Vida fácil!!!

*O hóquei em patins academista*

*soma e segue com vitórias*

*em quase todas as frentes.*

*Destaque para vitória fácil*

*dos seniores em casa*

*do Lavra e para a*

*monumental goleada que*

*os mais pequenos*

*impuseram ao Juventude*

*Pacense, sem esquecer*

*mais dois resultados*

*positivos de juniores*

*e juvenis nos nacionais.*

**A**s condições do campo não são as melhores e o piso de cimento poderia causar problemas aos academistas, só que nada disso se verificou e na visita ao reduto do Lavra, a turma do 'Mocho' já vencia por 3-0 ao intervalo.

Os academistas entraram tranquilos e com vontade de vencer tirando o melhor partido da inexperiência e ingenuidade de alguns jovens que alinharam pelo Lavra em virtude da equipa ter alguns dos seus titulares lesionados.

Com mais três pontos os academistas instalaram-se confortavelmente no meio da tabela, embora em igualdade pontual com o primeiro.

Entretanto, no próximo fim-de-semana a temperatura do pavilhão Arquitecto Jerónimo Reis vai subir com a visita dos vizinhos da turma do Carvalhos que vêm jogar a Espinho pelas 18 horas de sábado.

### Resultados

Lavra-AA Espinho .....	0-4
Braga-Riba d'Ave .....	4-1
Carvalhos-Marinhense .....	6-1
Pasteleira-Marco .....	6-2
Nortecoope-Ac. Feira .....	2-3

### Classificação

	J	V	E	D	GM-GS	P
Ac. Feira	3	2	0	1	15-6	6
Carvalhos	3	2	0	1	11-5	6
Nortecoope	3	2	0	1	14-10	6
Braga	3	2	0	1	10-3	6
AA Espinho	3	2	0	1	8-6	6
Riba d'Ave	3	1	0	2	11-13	3
Marco	2	1	0	1	5-8	3
Pasteleira	3	1	0	2	10-19	3
Lavra	1	0	0	1	0-4	0
Marinhense	2	0	0	2	2-12	0

### Próxima jornada

AA Espinho-Carvalhos  
Riba d'Ave-Lavra  
Braga-Nortecoope  
Marinhense-Pasteleira  
Marco-Ac. Feira

Quanto aos escalões de formação, a segunda volta dos campeonatos nacionais de juniores e juvenis continua a correr da melhor forma aos academistas que averbaram mais duas vitórias. Os juniores receberam e venceram o Académico por 6-2, enquanto que os juvenis bateram a turma do Pessegueiro de Vouga por 5-2.

### Juniores

	J	V	E	D	GM-GS	P
Olá Mouriz	2	2	0	0	15-4	6
AA Espinho	2	2	0	0	11-5	6
Lavra	2	2	0	0	12-7	6
Académico	2	0	0	2	5-10	0
Riba d'Ave	2	0	0	2	7-13	0
Famalicense	2	0	0	2	4-15	0

### Juvenis

	J	V	E	D	GM-GS	P
AA Espinho	2	2	0	0	9-3	6
Ol. Hospital	2	2	0	0	7-5	6
Juv. Pecense	2	1	0	1	9-8	3
Valongo	2	0	1	1	8-9	1
Pess. Vouga	2	0	1	1	8-11	1
Olá Mouriz	2	0	0	2	7-12	0

Nos restantes escalões, os infantis foram a única equipa academista a claudicar, já que o Lavra veio até ao Pavilhão Arquitecto Jerónimo Reis vencer por 1-3.

Os escolares, somaram mais uma goleada ao seu histórico de sucesso, desta feita, por números astronómicos já que, a jogar em casa, venceram o Juventude Pacense por duas dúzias de golos sem resposta. Só os guarda-redes ficaram sem marcar!

Jogaram nesta partida: João e Joel (guarda-redes), Daniel (1), André (2); Edgar (3); Diogo (6); Pedro (1); Filipe (2); Rato (3) e Henri (6).

No próximo fim-de-semana disputam-se: Juvenis – AA Espinho-Olá Mouriz (sábado, 15h); Juniores – Olá Mouriz-AA Espinho (domingo, 17h30); Iniciados – Paço Rei-AA Espinho (domingo, 11h15); Escolares – Carvalhos-AA Espinho (domingo, 16h).

**Sandra Soares**

## Passa-se

### SALÃO CABELEIREIRO - ESTÉTICA EM ESPINHO

Cabeleireiro totalmente equipado, mais três gabinetes de estética, mais escritório, lavandaria.

Bom preço – Área 110 m2 – Urgente

Contacto: **937 377 800**

## Aluga-se ESTABELECIMENTO/ARMAZÉM

c/ 100 m2 + 60 m2 de cave ao nível da rua

## Vendo LOTE DE TERRENO

C/ 550 m2, para vivenda de 4 frentes

Tlm. **919 591 294**



# ESPINHO PRAIA

**INVISTA EM SEGURANÇA E TRANQUILIDADE  
PARA O SEU PATRIMÓNIO E SEU BEM ESTAR.  
COMPRE UM LUGAR DE GARAGEM PARA O SEU AUTOMÓVEL.  
PREÇOS A PARTIR DE 7.500,00 EUROS**

**Stand de Vendas aberto todos os dias  
Ruas 8 - 12 - 33 e 35**

**227 324 535 • 917 587 524**  
Promotor: Manuel Francisco da Silva & C.ª Lda.

## Andebol do Sp. Espinho

# Muito mal perdido!

*O resultado (a derrota) alcançado pela equipa de andebol do Sporting*

*Clube de Espinho no encontro de sábado, da 22.ª jornada do Campeonato da Liga, não corresponde, minimamente, ao desempenho que os 'tigres' tiveram em mais de 70 por cento do encontro.*

Os espinhenses adoptaram uma postura muito semelhante àquela que tiveram diante o Belenenses e, até muito perto do intervalo estiveram sempre à frente do marcador.

O descalabro veio na segunda parte com os erros (infantis) dos espinhenses, nomeadamente no ataque, o que permitiu o contra-ataque, fatídico, dos madeirenses, e na marcação de livres de sete metros, onde falharam quase uma 'mão cheia'.

**Sp. Espinho, 22 – Madeira, 27**

Jogo no pavilhão Municipal de Grijó.  
Árbitros: Hugo Virgílio e Felisberto Silva.

Ao intervalo: 12-13.

Lúis Ferra e Dário Fernandes (guarda-redes); Nuno Carvalho (2 golos), Filipe Martins (4), Pedro Coelho, Jorge Ribeiro (7), José Soares, Manuel Gregório (2), José Veloso (2), Pedro Teixeira (1), Leonel Santos (1), César Pedro e Rui Silva (4).

Treinador: Ricardo Tavares.

Madeira Andebol – Mário Blazevic e Alexandre Teixeira (guarda-redes); Carlos Galambas (5), Leandro Nunes (2), Sérgio Andrade, Mário Costa, Mauro Aveiro, Nicola Miricki (6), Paulo Vieira,, João Silva, Yuriy Kosttetsky (9), Mário Costa (2) e Sérgio Fernandes (3).

Treinador: José António Silva.

### Infantis vencem Jobra

Entretanto, nas camadas jovens, a equipa de juniores do Sporting Clube de Espinho foi derrotada, em casa, pelo Ginásio Clube de Santo Tirso, em encontro a contar para o Campeonato Nacional da II Divisão Norte B.

Os juniores 'tigres' defrontam o Futebol Clube do Porto, amanhã, às 19.30 horas, no pavilhão dos Carvalhos.

Por sua vez, os infantis do Sporting de Espinho venceram um jogo em atraso do Campeonato Regional da I Divisão, com o Jobra, por 23-20.

No sábado, esta equipa vai defrontar o ABC de Braga, no pavilhão Joaquim Moreira da Costa Júnior, às 12.30 horas.

Os iniciados, em encontro do Campeonato Nacional, Segunda Fase Norte, perderam em Guimarães com o Francisco de Holanda, por 39-28.

No domingo, esta equipa espinhense vai jogar às 12 horas, no pavilhão dos 'tigres', com o ABC de Braga.

Por fim, os juvenis masculinos, em jogo do Campeonato Nacional da I Divisão, Segunda Fase, Zona 1, foram ao Águas Santas perder por 24-23.

No sábado esta equipa recebe o ABC de Braga, às 15 horas, no pavilhão do Sporting Clube de Espinho.

**Manuel Proença**



## Golfe

# António Moutinho vitorioso

António Luís Moutinho, do Oporto Golf Club, foi o vencedor do Torneio Mensal, patrocinado pela Auto Vistula e que decorreu este sábado nos 'greens' de Silvalde.

A António Moutinho, na classificação, seguiu-se José Oliveira Granja, João Manuel Silva Baptista, Bruno Rodrigues Guimarães, Vasco Pizarro de Campos Magalhães, Gilberto Pinto Rachão, Manuel António Lima Soares, Mário Jorge Oliveira Reis, António Fernando de Carvalho e Manuel Pedro da Cunha Guedes.

## Futebol veterano

# Associação de Esmojães empata

*A equipa de veteranos da Associação Desportiva de Esmojães, realizou mais um jogo de futebol este fim-de-semana, em Lousada, com o Aparecida Futebol Clube. Foi um jogo difícil, num terreno bastante complicado para a prática de futebol.*

A Associação de Esmojães fez um bom jogo durante os noventa minutos, dominando, mas não marcou perante as inúmeras oportunidades que criou. Por isso, perante tanto domínio de jogo marcou o primeiro golo aos 15 minutos da primeira parte, por Dino, num 'roubo' de bola ao adversário, ficando isolado e batendo, assim, o guarda-redes do Aparecida. Depois, os de Esmojães criaram mais oportunidades, mas os avançados não aproveitavam.

Na segunda parte, a toada de jogo manteve-se e o Aparecida, num pontapé de canto, marcou o golo do empate, com toda a defesa da Associação a ficar parada e o avançado do Aparecida a cabecear à-vontade, fazendo o empate.

Entretanto, a Associação tentou ganhar o jogo mas não conseguiu, ficando o resultado final empatado.

### Aparecida, 1 Assoc. Esmojães, 1

Jogo no campo do Aparecida Futebol Clube.  
Árbitro: José Oliveira.

Aparecida – Fernando; Correia, Zito, Valdemar e Alberto, Castro, Hugo e Moreira; Samuel, Carlos e Duarte.

Jogaram ainda: Artur, Rodrigues, Santos, Pedro, Monteiro e José Silva.

Associação Desportiva de Esmojães: Carlos Bernardes; Ilídio, Zé Manuel, Ilhó e Paulo Vicente; Costinha, Abreu e Canedo; Teixeira, Dino e Abel Fernandes.

Jogaram ainda: Vítor Silva, Vítor Jorge, Manuel Silva, Mário Alves, Américo Marinheiro e Betinho.

Ao intervalo 0-1.

Marcadores: Samuel e Dino.

CASINO ESPINHO

# Amor Latino

Espectáculo Diário

**JANTAR / ESPECTÁCULO**

**DESDE € 20 p.p.**

www.solveverde.pt Reservas: 22 733 55 00

**SOLVERDE**  
Os melhores momentos.

Jogos Ibéricos  
em Braga

# Capoeiristas espinhenses na selecção campeã

Realizou-se em Braga a terceira edição dos Jogos Ibéricos Abada Capoeira, com cerca de 300 capoeiristas de Portugal e Espanha, de entre os quais alguns de Espinho: Luís Cruz, Ana Resende, Pedro Resende, Rodolfo Brito, Verónica Fernandes e Luís Alves.

As classificações dos espinhenses foram as seguintes:

Luís Cruz (Zorro) – 4.º lugar na categoria principal (graduados) e melhor jogo de S. Bento Grande; Ana Resende (Mel) – 9.ª na



categoria corda laranja/azul; Pedro Resende (Manchete) – 5.º na categoria corda amarela/laranja; Rodolfo Brito (Cachito) – 3.º na categoria corda amarela; Verónica Fernandes – 17.ª na categoria corda amarela.

De salientar que a equipa portuguesa, da qual fazem parte estes atletas de Espinho, se sagrou campeã ibérica pelo terceiro ano consecutivo.

O título individual de campeão ibérico

conquistado por Luís Cruz (Zorro) no ano passado, em Madrid, passou para o seu colega de treinos e vencedor da primeira edição destes jogos em 2005, no Porto, Sívio Costa (Nariz).



## Habilidade, criatividade e objectividade

### Capoeira

Como se desenvolve um campeonato de capoeira?

A capoeira é muito mais do que uma luta... Por isso os Jogos Ibéricos (como os Jogos Nacionais, Europeus e Mundiais) têm como objectivo avaliar o capoeirista como

um todo: a sua habilidade, continuidade, criatividade, objectividade, caracterização do jogo e também conhecimento da identidade cultural da arte capoeira.

Assim, montou-se um sistema de competição e avaliação em que os pontos são dados ao jogo (aos dois capoeiristas) e ao capoeirista individualmente, a soma destes será a pontuação final de cada capoeirista. Cada competidor realiza vários jogos e vai somando pon-

tos que permitirão passar à eliminatória seguinte os melhores classificados.

Como noutras artes marciais, existe um júri que faz a avaliação dos competidores e dos jogos. Analisa os aspectos técnicos e tácticos, ou

seja, a execução dos golpes, entradas, derrubes, acrobacias, etc.

A final, por cada categoria, é disputada por quatro capoeiristas, que jogam entre

todos procurando pontuar o máximo possível. Realizam, na categoria principal graduados), quatro tipos de jogos diferentes – Angola, Benguela, S. Bento Grande e Iúna – cada um com características e formas de se jogar bastante diferentes.

São eleitos os melhores em cada categoria, bem como os melhores jogos (da categoria principal) e também os destaques femininos.

**ESPINHO Zona Industrial  
ARMAZÉNS**

com 690m2 e 350m2  
C/ 2 entradas Sul e Norte  
Venda ou Aluguer

808 202 761 / 964 177 996

**ESPINHO LOJA**

Junto Estação do Vouga  
Área 102m2 e cave com 60m2  
Venda ou Aluguer

808 202 761 / 964 177 996

**ESPINHO CENTRO – Rua 23  
JUNTO AO TRIBUNAL**

**T2** no 2.º andar – 132.181,00  
Piso em madeira, lavandaria, dispensa,  
garagem individual, c/ arrumos, c/ elevador  
Trata o próprio

808 202 761 / 964 177 996



Natação  
"tigre"

# Patrícia Silva Pedro Costa e Rui Aires campeões regionais

*O Sporting Clube de Espinho participou no Campeonato Regional de Juvenis nas piscinas do Complexo Olímpico de Coimbra (em piscina de 50 metros). Embora esta competição tenha sido organizada organizado pelas associações de Aveiro e Coimbra as classificações dos nadadores foram atribuídas pelas respectivas associações.*

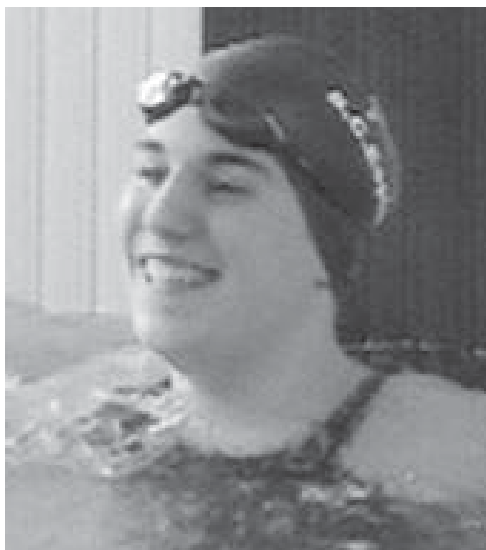

No nível feminino, o SC Espinho participou com duas atletas, Patrícia Silva e Patrícia Rocha.

Patrícia Silva destacou-se, uma vez mais, nesta competição ao obter três títulos de campeã regional, em 100 e 200 metros bruços e 200 metros mariposa, e um de vice-campeã em 200 metros estilos. Com os tempos alcançados mostra que continua a ser uma das melhores nadadoras nacionais na modalidade de bruços.

Patrícia Rocha subiu ao terceiro lugar do pódio nas provas de 200 metros costas e de 400 metros livres.

No nível masculino, o SC Espinho foi representado por Rui Aires (juvenil A), Pedro Costa (juvenil B) e Alexander Cardoso (juvenil B).

O grande destaque vai para Pedro Costa e para Rui Aires.

Pedro Costa sagrou-se campeão regional em todas as provas em que participou (100 e 200 livres, 100 costas, 100 mariposa e 200 estilos) confirmando o seu já reconhecido nível.

Rui Aires subiu ao mais alto lugar do pódio, com o título regional nas provas de 100 e 200 costas, 200 livres e 200 estilos. Na prova de 100 metros livres obteve o terceiro lugar.

Também Alexander Cardoso trouxe para casa o segundo lugar na prova de 200 metros costas e dois terceiros em 100 metros costas e 100 metros mariposa.

Pedro Costa, em 100 e 200 livres, 100 costas, 100 mariposa e 200 estilos, Rui Aires, em 100 e 200 costas e 200 estilos, e Patrícia Silva, em 100 e 200 metros bruços, confirmaram o tempo de admissão aos Campeonatos Nacionais de Juvenis que se realizarão nos próximos dias 23 e 25, nas piscinas do Complexo Olímpico da Câmara Municipal de Coimbra.

Estes resultados são de realçar não apenas pelas excelentes classificações obtidas mas também pelas condições em que foram conquistadas.

"Os nadadores viram-se obrigados a percorrer 200 quilómetros por dia, num total de 600, o que, sem dúvida, resulta numa quebra de rendimento não lhes permitindo, por exemplo, melhorar os seus tempos pessoais. Se daqui ao Campeonato Nacional a secção de natação do Sporting Clube de Espinho não conseguir apoio de forma a poder alojar os seus nadadores em Coimbra, a possibilidade de conquista de qualquer título nacional, ao alcance dos seus atletas, ficará mais problemática."

A natação do SC Espinho irá participar, na

condição de nadadores extras, em algumas provas do Campeonato Regional de Infantis, da Associação de Natação do Norte de Portugal, nas Piscinas Municipais de Paços de Ferreira, no próximo fim-de-semana, a fim de tentar alcançar os tempos de admissão aos Campeonatos Zonais e Nacionais.

Para tentativa de TAC Zonal estarão presentes os nadadores Inês Dias a 100 metros livres, Maria João Tavares a 100 metros costas, Maria João Oliveira a 100 metros livres, Tiago Marques a 100 metros bruços e Miguel Silva a 100 metros.

Ainda tentando atingir o tempo de admissão ao Campeonato Zonal estarão presentes a estafeta feminina, formada por Inês Freitas, Inês Dias, Maria João Tavares e Joana Casalta, e a estafeta masculina, formada por Gonçalo Monteiro, Rui Sousa, Tiago Marques e Miguel Silva, respectivamente a 4x200 metros livres e a 4x100 metros estilos.

Inês Freitas irá ainda tentar alcançar o TAC Nacional na prova de 100 metros livres.

Registe-se também que no próximo domingo, pelas 10 horas, o SC Espinho irá participar no Campeonato Regional de Absolutos (juniores e seniores) na Piscina Olímpica de Coimbra, organizada pela Associação de Natação de Aveiro e Associação de natação de Coimbra.

O SC Espinho será representado pelos seguintes nadadores:

Ana Isabel Moreira (júnior) irá participar nos 50 e 200 metros livres;

Raquel Lima (sénior) irá participar nos 100 e 200 metros costas;

Arsénio Miguel (júnior) irá participar nos 100 metros costas e 50 metros bruços.



«Defesa de Espinho» - 3911 - 2007-03-15



## CÂMARA MUNICIPAL DE ESPINHO

DEPARTAMENTO DE SERVIÇOS BÁSICOS / DIVISÃO DE HIGIENE PÚBLICA

### Edital

N.º 8/2007

Manuel Francisco Ferreira da Rocha, Vereador da Câmara Municipal de Espinho com Competências Delegadas.

Faz público que, em face do que se prescreve no n.º 2 do artigo 23.º do Regulamento do Cemitério Municipal de Espinho, são avisados todos os interessados que tenham familiares inumados nas Sepulturas Temporárias da Secção n.º 7 do Cemitério Municipal de Espinho, de que devem requerer a trasladação das ossadas desses seus entes, no Departamento de Serviços Básicos, dentro do prazo de 30 dias contar da data da afixação do presente Edital, após o que não o fazendo serão as referidas ossadas removidas para o Ossário Municipal, conforme determina o n.º 3 do mesmo artigo.

E para constar se passou este e outros de igual teor que vão ser afixados nos lugares de estilo e publicados no jornal local "Defesa de Espinho".

Espinho, 06 de Março de 2007

O Vereador com competências delegadas,  
a) Manuel Francisco Ferreira da Rocha

«Defesa de Espinho» - 3911 - 2007-03-15



## CASA DO FUTEBOL CLUBE DO PORTO DE ESPINHO

### Mesa da Assembleia Geral

#### Convocatória

Nos termos e para os efeitos do disposto nos artigos 173.º e 174, do Código Civil, bem como nos artigos 82.º, n.º 1 e 84.º dos Estatutos, convocam-se os Senhores Associados da Casa do F. C. do Porto de Espinho para reunirem, em Assembleia Geral, no próximo dia 29 de Março de 2007, pelas 20:30 horas, na Sede Social, sita à Avenida 8, n.º 456 - 1.º - Loja J, nesta cidade de Espinho, com a seguinte Ordem de Trabalhos:

- 1.º – **Apreciar e votar o Relatório e Contas da Direcção, relativas ao exercício de 2006.**
- 2.º – **Apresentação de outros assuntos de interesse para a Delegação.**

Nos termos do disposto no n.º 2 do artigo 84.º dos Estatutos, a Assembleia Geral funcionará, em primeira convocação, com a presença da maioria absoluta dos seus Membros e, uma hora depois, com qualquer número de Associados presente.

Espinho, 8 de Março de 2007

O Vice-Presidente da Mesa da Assembleia Geral,  
a) Manuel da Costa Marques Rola (Eng.º)



VALORIS  
CENTRO NOVAS  
OPORTUNIDADES

## CERTIFICAÇÃO DE COMPETÊNCIAS PARA ADULTOS

4.º, 6.º, 9.º e 12.º Ano de Escolaridade

A SPEL, em colaboração com o Externato Oliveira Martins, a Escola Profissional de Espinho e o Instituto Superior de Espinho, reconhece, valida e certifica competências e saberes com equivalências ao 4.º, 6.º, 9.º e 12.º ano de escolaridade.

Contacte-nos por e-mail [cnv.valoris@gmail.com](mailto:cnv.valoris@gmail.com) ou por telf. 227 341 468 / 227 330 430 ou procure-nos em Espinho, numa das secretarias (Rua 21 n.º 769, Rua 30 n.º 579 ou Rua 36 n.º 297).



## OS NOSSOS CLASSIFICADOS

## ALUGA-SE

QUARTOS, c/ casa de banho privativa, c/ cozinha, pequeno-almoço, tratamento de roupa, garagem e TV Cabo mais Sport TV. Telef: 227340002 ou 227348972.

APARTAMENTOS T0, T1, T2 e T3. Totalmente equipados, com TV Cabo mais Sport TV, telefone, garagens, limpezas. Rua 62 n.º 156. Telef.: 227310851/2 - Fax: 227310853.

ALUGO EM PARAMOS – Av.ª Central Norte - Apartamento T3 c/ 140 m2 com possibilidade de subsídio de renda jovem. LOJA c/ 65 m2 incluindo armazém e wc. Espaço aberto com 700 m2 c/ escritório e wc. 917553668 (Sr. Loureiro).

ALUGA-SE CASA – Av.ª Central Norte, 315 - B – Paramos. Contactar: 220814574 \* 966879660.

ARRENDAR-SE/VENDE-SE LOJA 14 - Rua 8 – Edifício Palmeiras. Qualquer ramo. Tlm. 966578636.

ALUGA-SE T2, próximo da Escola Dr. Manuel Laranjeira. Tlm. 914638516.

ALUGA-SE ARMAZÉM em Anta – Rua do Paço Velho, com 220m2. Telef. 227344354 \* Tlm. 961063029.

ALUGA-SE T2 c/ garagem, na Rua 26 – Telef. 227342444 \* Tlm. 912146403.

ALUGA-SE APARTAMENTO T1, no centro de Espinho, junto ao mar e à estação do caminho de ferro, c/ subsídio de renda jovem. Renda: 325 euros c/ fiador. Contactar: 917435455 / 919802773 / 227314659 (noite).

T1+1 – FRENTE AO LICEU – Nascente poente, r/c elevado, cozinha com forno e placa, arrumo no vão telhado. Preço: 350 euros com condomínio incluído. Tel. 227340017 / 966344583 - CGR - AMI 1817.

ALUGA-SE T2 mobilado, junto às escolas e à feira – 400 euros; Oficina montada, centro de Espinho, área 160 m2 - renda 600 euros; Adega - Espinho, à exploração - 1.000 euros renda incluída. Talho - Mozelos e Areosa - 450 euros. Ag. Amiga - Rua 26, n.º 1098 - Espinho - 227326373 \* 963806456.

## ENSINO

AULAS DE VIOLINO – Gaspar Santos, violinista – Aulas particulares a partir dos 3 anos. Tlm. 914622417 – Email: omeuviolino@gmail.com – http://gasparsantos.zopepark.net

## PASSA-SE

RESTAURANTE MARISQUEIRA - Esmoriz - Praia. Capacidade 80 pessoas. Tudo novo. Totalmente legalizado. Boas condições de pagamento. Tlm. 966116732.

PRONTO-A-VESTIR – Rua 23, n.º 441 – Telef. 227310202 ou 916524932.

MINI-MERCADO bem situado. Em Silvalde. Contactar 917545374.

FRUTARIA, hortícolas, leite e derivados - Espinho - Boa localização. Licença de alvará para mercearia. Tlm. 918714114.

## PEDIDOS

PRECISA-SE RAPARIGA/RAPAZ entre os 16 e 18 anos, para ajudante de mesas. Contactar Restaurante A Grelha - Guetim – Telef. 227347316.

PRECISA-SE EMPREGADAS (m/f) para pastelaria. Contactar: 914183535 \* 917977480.

PRECISA-SE EMPREGADA (m/f) para café. Telef. 220180249.

GRÁFICA precisa de colaborador/a p/ sector de acabamentos c/ carta de condução. Contactos: 227319374/5.

## SERVIÇOS

ESTOFADOR - Restauro todo o tipo de sofás, cadeiras, etc. Orçamentos grátis. Telef. 227344090. Rua do Passo Velho, n.º 217 - Anta.

ESTÚDIOS - LABORATÓRIOS VÍDEO VÍTOR LANCHAS - Gravamos em DVD as suas cassetes de vídeo - VHS - V8 e Super 8mm. Acompanhe a tecnologia gravando em DVD. Tlm. 918735306 e 962788407.

## VENDE-SE

VENDE-SE MORADIA em Anta - Espinho, c/ ± 400 m2 de construção. Nas Capelinhas. Bons acabamentos. Trata o próprio. Tlm. 966633674.

VENDE-SE T4 DÚPLEX – Rua 30 – Último andar, junto à Escola Gomes de Almeida. Tlm. 917558221.

VENDE-SE T3 a 1 minuto do centro de Espinho, como novo c/ 3 frentes, c/ lugar de garagem para 2 carros, 4 roupeiros embutidos, lavandaria, cozinha totalmente equipada. Preço: 125.000 euros. Tlm. 939591702.

VENDE-SE T3 em Espinho (Rua 36), com boas áreas e vistas de mar. Só 110.000 euros. Contacto: 966642899

VENDE MORADIA nova em Paramos, com arquitectura contemporânea e bons acabamentos. Espaço exterior com 130 m2. Contacto: 918214644.

VENDE-SE MERCEDES 220 CDI (carrinha) - Ano 2001 - Com extras - 131.000 km. Tlm. 918767580.

T2 DÚPLEX ESPINHO MEZANINE – Moderno, muita luz, varandas e terraço, lugar garagem e arrumo – Apenas 175.000 euros – Paulo Sérgio P. SMI - Lic.ª 824AMI – Tel. 227830042 / 917568583.

T3+1 a 200 mts. da praia, garagem fechada 2 carros, terraço 100 m2, excelente oportunidade – Só 150.000 euros – Paulo Sérgio P. SMI - Lic.ª 824AMI – Tel. 227830042 / 912181656.

T3 DUPLEX S FÉLIX DA MARINHA – Usado, frente ao mar, com excelentes áreas e acabamentos, 2 terraços, varanda, garagem para 2 carros. Tel. 227340017 - Tlm. 966116732 - CGR - AMI 1817.

ESMORIZ – CABELEIREIRO – Loja com 80m2, gabinete de estética, salão de cabeleireiro todo equipado. Excelente localização. Ótima oportunidade de negócio. Tel. 227340017 / 966344404 - CGR - AMI 1817.

T2 ESPINHO, junto liceu, em excelente estado, com electrodomésticos, recuperador de calor, 1 suite, lugar de garagem + arrumo. Preço: 100.000 euros. Tel. 227340017 / 966344583 - CGR - AMI 1817.

T3 – RECTA HOTEL SOLVERDE, Norte/Sul, 2.º andar, cozinha equipada, lareira, carpintaria lacada a branco, lugar de garagem + arrumo, condomínio fechado com piscina, court ténis, parque infantil. Preço: 130.000 euros. Tel. 227340017 / 966344404 - CGR - AMI 1817.

T2 NOGUEIRA – 1.º andar, cozinha remodelada, ótimos quartos e 3 frentes. PVP: 57.500 euros. Tel. 227340017 / 966116732 - CGR - AMI 1817.

VENDE-SE T2 – AGUDA – Bom preço - Bons acessos. Tlm. 965447054.

Tlm. 96 247 02 42 • 96 411 83 50

## Aluga-se

ESPINHO – T2 c/ mobília \* T3  
Escritórios p/ serviços - Ruas 19 e 23.

Aluga-se - Loja para Snack-Bar  
- Esmoriz e Cortegaça  
T3 - Praia Cortegaça

## Vende-se

ESPINHO – T2 e T1 - Novo \* T2  
- Usado - Centro \* T3 - Usado \*  
Escritório - Rua 19 \* Vivendas  
- Anta \* Terreno para 1 moradia  
- Anta.  
LOUROSA, LAPA, NOGUEIRA -  
T2 e T3 - Novos \* Terreno -  
Moradias - Anta \* Miramar - T1  
\* Moradia - S. Paio de Oleiros, c/  
terreno. Vivenda c/ jardim.

## FARMÁCIAS DE SERVIÇO

Sexta (16) - HIGIENE ..... Rua 19, n.º 293 - Tel. 227340320  
Sábado (17) - GRANDE FARMÁCIA ..... Rua 8, n.º 1025 - Tel. 227340092  
Domingo (18)- CONCEIÇÃO ... R. S. Tiago, n.º 701 - Silvalde - Tel. 227311482  
Segunda (19)- GUEDES DE ALMEIDA ... R. 36, n.º 416 - Anta - Tel. 227322031  
Terça (20) - TEIXEIRA . Ctr. Com. Solverde/1 - Avenida 8 - Tel. 227340352  
Quarta (21) - SANTOS ..... Rua 19, n.º 263 - Tel. 227340331  
Quinta (22) - PAIVA ..... Rua 19, n.º 319 - Tel. 227340250

«Defesa de Espinho» - 3911 - 2007-03-15

## CENTRO SOCIAL LUSO VENEZOLANO

ASSEMBLEIA GERAL ORDINÁRIA  
CONVOCATÓRIA

Exmo. Senhor(a) Associado(a)

Em conformidade com o disposto no art.º 16.º e 17.º dos Estatutos desta Associação, convoco todos os Associados do Centro Social Luso Venezuelano, com sede no lugar da Portela, freguesia de Nogueira da Regedoura, concelho de Santa Maria da Feira, para uma Sessão Ordinária da Assembleia Geral, nos termos do estabelecido no artigo 17.º do Regulamento Interno, com a seguinte ORDEM DE TRABALHOS:

- 1.º – Leitura e votação da Acta da Assembleia Geral anterior;
- 2.º – Discussão e votação do relatório e Contas de Gerência, assim como o parecer do Conselho Fiscal, relativamente ao exercício findo, de 01-01-2006 a 31-12-2006;
- 3.º – Eleição dos Corpos Gerentes da Associação – Mesa da Assembleia Geral, Conselho Fiscal e Direcção – para um mandato de dois anos, a cumprir entre finais de Março de 2007 e finais de Março de 2009.

• Esta Assembleia Geral terá lugar pelas 21,00 horas do dia 30 de Março de 2007 (sexta-feira), no edifício sede da Associação.

• Nos termos do artigo 18.º dos Estatutos, se à hora marcada não estiverem presentes pelo menos metade mais um, do número total de Associados, a Assembleia Geral funcionará, meia hora depois, em segunda convocatória com o número de Associados presentes.

• O período de tempo para a eleição dos Corpos Gerentes, referida no ponto 3.º da Ordem de Trabalhos, é de 2 (duas) horas, após o encerramento do ponto 2.º da referida Ordem de Trabalhos.

## ELEIÇÃO DOS CORPOS GERENTES DA ASSOCIAÇÃO

Em conformidade com o disposto nos Artigos n.ºs 25.º e 26.º do Regulamento Interno em vigor, as listas candidatas aos Corpos Gerentes, devem dar entrada até às 18,00 horas do dia 27 de Março de 2007, na Secretaria dos Serviços Administrativos da Associação, devendo as mesmas obrigatoriamente ser acompanhadas por:

• Subscrição de cada lista candidata, no mínimo por vinte Associados efectivos – contribuintes, solventes para com a Associação, dos quais três deverão ser representantes efectivos da respectiva lista;

• Declaração de aceitação de candidatura subscrita por todos os Associados que integrem as listas candidatas.

**Nota importante:** Chama-se à atenção, que só poderão participar na referida Assembleia Geral, de acordo com o artigo 14.º, parágrafo único, do Regulamento Interno, os Associados que se encontrem no pleno gozo dos seus direitos, nomeadamente, os que tenham as suas quotas em dia, pelo que em caso de atraso no seu pagamento, tal situação deverá ser regularizada até às 19 horas do mesmo dia, visto não haver ninguém a cobrar quotas na hora da Assembleia.

Pela vital importância de que se reveste esta Assembleia Geral, é fundamental que a mesma tenha a presença de todos os Associados, por forma a que todos os pontos da Ordem de Trabalhos sejam devidamente discutidos e votados, de acordo com a vontade de uma maioria significativa dos Associados.

Nogueira da Regedoura, 01 de Março de 2007

O Presidente da Assembleia Geral,  
a) Victor Manuel Marinheiro Dias

## Telefones Úteis

A. Viação Espinho ..... 22 734 03 23  
Biblioteca ..... 22 733 58 69  
Bomb. V. Espinho ..... 22 734 00 05  
Bomb. V. Espinhenses ..... 22 734 00 42  
Câmara Municipal ..... 22 733 58 00  
Centro de Saúde ..... 22 733 40 20  
Cliesp ..... 22 733 04 10  
Clínica Costa Verde ..... 22 734 58 85  
Clínica N.ª S.ª d'Ajuda ..... 22 734 26 95  
Clínica S. Pedro ..... 22 734 47 14  
Policlínica ..... 22 733 06 40

CTT - Rua 19 ..... 22 733 06 31  
CTT - Anta ..... 22 733 06 61  
EDP - Avarias ..... 800 506 506  
EDP - Leituras ..... 800 236 236  
Estação CP ..... 808 208 208  
Fisioclinica ..... 22 731 49 86  
Brigada Fiscal ..... 22 734 11 96  
Hospital Espinho ..... 22 733 11 30  
Hospital V. N. Gaia ..... 22 379 42 11  
S. Sebastião (S.M.Feira) ..... 256 37 97 00  
Junta Freguesia ..... 22 734 44 18  
PSP ..... 22 734 00 38  
Registo Civil ..... 22 733 20 60  
Repatrição Finanças ..... 22 733 20 70

Saneam. Básico (avarias) ..... 22 733 58 40  
Táxis (Câmara) ..... 22 734 31 67  
Táxis Costa Verde ..... 22 734 01 18  
Táxis (Graciosa) ..... 22 734 00 10  
Táxis União, Lda. .... 22 734 80 17  
Táxis Unidos ..... 22 734 22 32  
Táxis Verdemar ..... 22 734 35 00  
Tesoraria Fazenda Pública ..... 22 733 20 87  
Tribunal ..... 22 733 13 30

## ANTA

Farmácia ..... 22 734 11 09  
Farmácia Guedes de Almeida .. 22 732 20 31  
Junta Freguesia ..... 22 734 64 53  
Lar da 3.ª Idade ..... 22 733 09 00

Unidade de Saúde ..... 22 734 58 10

## GUETIM

Junta Freguesia ..... 22 734 42 26

## PARAMOS

Centro Social ..... 22 733 08 70  
Farmácia ..... 22 734 63 88  
Junta Freguesia ..... 22 734 27 10  
Reg. Engenharia ..... 22 734 20 23  
Unidade de Saúde ..... 22 734 50 01

## SILVALDE

Junta Freguesia ..... 22 734 40 17  
Unidade Saúde Marinha ..... 22 734 31 01  
Unidade Saúde Silvaldinho ..... 22 734 36 42

## Álvaro Tavares de Ávila

Missa do 3.º Aniversário

A família vem, por este meio, comunicar que será celebrada missa por alma do saudoso extinto, dia 20, terça-feira, às 19 horas, na Igreja Matriz de Espinho. Desde já agradecem a quem comparecer.

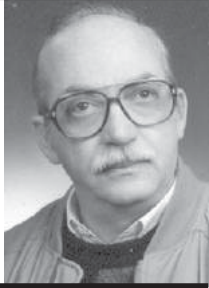

## Guilherme Ferreira de Melo

Missa de Aniversário Natalício

ERA O DIA MAIS FELIZ, O DO TEU ANIVERSÁRIO, DIA DO PAI E AGORA SÓ NOS RESTA A SAUDADE E REZAR-TE O ROSÁRIO.

Será rezada missa pela sua alma, terça-feira, dia 20 de Março, na Igreja Matriz de Espinho, às 19 horas.



## Fernando Alves Marques

Missa do 30.º Dia do falecimento

Suas filhas, nora, genros, netos e demais família participam a todas as pessoas de suas relações e amizade que sábado, dia 17, pelas 18,00 horas, na Igreja Paroquial de Nogueira da Regedoura, será celebrada missa do 30.º dia, pelo falecimento do seu ente querido. Antecipadamente e do mesmo modo agradecem a todas as pessoas que se dignarem participar nesta Eucaristia.

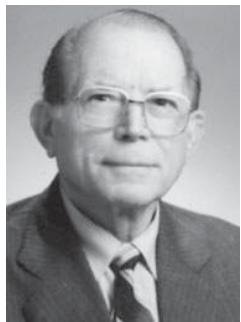

Vila de Nogueira da Regedoura, 15 de Março de 2007

A Funerária RIOS, Lda. - Nogueira da Regedoura

«Defesa de Espinho» - 3911 - 2007-03-15

## CERCIESPINHO

Cooperativa de Educação e Reabilitação do Cidadão Inadaptado, CRL

### Assembleia Geral Ordinária Convocatória

Em cumprimento do Art.º 31.º dos Estatutos da Cerciespinho, convoco todos os membros efectivos para uma Assembleia Geral Ordinária a realizar na sua sede social, sita à Rua de S. Martinho e Rua 25 de Abril, n.º 1496, na freguesia de Anta, cidade de Espinho, pelas 20 horas e 30 minutos do dia 30 de Março de 2007, com a seguinte Ordem de Trabalhos:

1. Leitura, discussão e aprovação da Acta da Assembleia Geral anterior; 2. Apresentação, discussão e aprovação do Relatório de Actividades do ano de 2006; 3. Apresentação, discussão e aprovação da conta de Gerência do ano de 2006; 4. Apresentação, discussão e aprovação do Relatório e Parecer do Conselho Fiscal; 5. Apresentação e discussão de qualquer assunto de interesse para a Cerciespinho.

Se à hora marcada não estiver presente a maioria dos membros, a Assembleia reunirá uma hora mais tarde, conforme o ponto 2 do Art.º 48.º do Código Cooperativo.

Espinho, 13 de Março de 2007

O Presidente da Assembleia Geral,

a) **Joaquim de Brito Paula**



## Olinda da Conceição Gomes Alves

Agradecimento

A família vem, por este meio, agradecer às pessoas que tomaram parte no funeral do seu ente querido e na missa do 7.º dia ou que de outro modo se associaram à sua dor.

Espinho, 15 de Março de 2007



FUNERÁRIA N. S. D'AJUDA - SANCEBAS E LUÍS ALVES - ESPINHO - TEL. 22 734 51 29

## José Manuel Castro Marques da Silva

Agradecimento e Missa do 7.º Dia

Seu pai, irmão, cunhada e restante família vêm, por este meio, agradecer às pessoas que tomaram parte no funeral do seu ente querido ou que de outro modo se associaram à sua dor. Comunicam que a missa do 7.º dia será celebrada amanhã, sexta-feira, pelas 19 horas, na Igreja Matriz de Espinho. Desde já agradecem a todos quantos participem na Eucaristia.

Espinho, 15 de Março de 2007

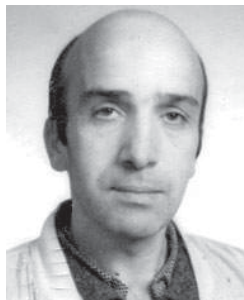

António Marques da Silva Castro  
Fernando Jorge Castro Marques da Silva  
Maria de Lurdes R. Gonçalves Marques

FUNERÁRIA N. S. D'AJUDA - SANCEBAS E LUÍS ALVES - ESPINHO - TEL. 22 734 51 29

## Edite Alves da Silva

Agradecimento e Missa do 7.º Dia

Seu marido, filhas, genros, netos, bisnetos e restante família vêm, por este meio, agradecer às pessoas que tomaram parte no funeral do seu ente querido ou que de outro modo se associaram à sua dor. Comunicam que a missa do 7.º dia será celebrada dia 17, sábado, pelas 19 horas, na Igreja Matriz de Espinho. Desde já agradecem a todos quantos participem na Eucaristia.

Espinho, 15 de Março de 2007



Manuel Pereira da Silva  
Virgínia Alves da Silva Santos  
Maria Manuela Alves da Silva  
José António Coelho Santos Silva  
Joseph Calloggero Zinno

FUNERÁRIA N. S. D'AJUDA - SANCEBAS E LUÍS ALVES - ESPINHO - TEL. 22 734 51 29

## Laboratórios Vídeo VÍTOR LANCHA

Com tecnologia digital  
Recorde os melhores momentos contactando o repórter fotográfico VÍTOR LANCHA

Obrigado pela preferência

24 horas por dia

Contactos:

Telem: 918 735 306  
962 788 407



## Maria Palmira Jesus Vieira

Missa do 12.º Aniversário do seu falecimento

É com grande saudade que mandamos rezar missa dia 19, segunda-feira, às 19 horas, na Igreja Paroquial de Anta e desde já ficamos muito gratos a quem possa comparecer.

Seus pais, filha, irmão, cunhada e sobrinho



## Olívia Moreira da Mota (Olívia Machada)

Missa de Aniversário Natalício

Sua filha Fátima e genro Domingos, vêm, por este meio, agradecer a todas as pessoas que participaram na missa, por alma da saudosa extinta, dia 14, quarta-feira, às 18,45 horas, na Capela do Sameiro, em S. Paio de Oleiros.



## Rosa Pinho Grosso

Agradecimento

Seu marido, filhas, genros e netos vêm, por este meio, agradecer muito reconhecidos, a todas as pessoas que participaram no funeral da saudosa extinta ou que de outro modo manifestaram o seu pesar. Agradecem também a todos quantos participaram na missa do 7.º dia.



## Esclarecia Dias Alves

Missas do 30.º Dia

Seu marido, filho J.A., nora, netos, parceiros e demais família vêm, por este meio, comunicar que serão celebradas missas do 30.º dia, domingo, dia 18, às 11 e 18 horas, na Igreja Paroquial de Silvalde. Agradecem desde já a quem comparecer.



## Álvaro Soares da Silva

Missa do 8.º Aniversário

Seus filhos, noras, genros, netos e demais família vêm, por este meio, comunicar que a missa do 8.º aniversário será celebrada dia 17, sábado, às 18,30 horas, na Igreja Paroquial de Anta. Desde já agradecem a quem comparecer.



## Augusto Simões Ferreira (Augusto Risca)

Missa do 8.º Aniversário

Sua esposa, filhas, genros, netos e bisnetos vêm, por este meio, participar que será celebrada missa por alma do saudoso extinto, dia 18, domingo, às 9,15 horas, na Capela N.ª Sr.ª do Mar (Bairro Piscatório). Agradecem desde já a quem comparecer.



ANTA - ESPINHO



## António Augusto Rodrigues da Silva Couto

Missa do 1.º Aniversário do falecimento

Sua esposa, filhos, noras, genro, netos e restante família vêm, por este meio, participar que será celebrada missa, por alma do seu ente querido, dia 18, domingo, às 10,30 horas, na Igreja Paroquial de Anta. Desde já agradecem a todos quantos participarem na Eucaristia.

Anta, 15 de Março de 2007



## Orquestra Clássica de Espinho actua na Assembleia da República

# Brilhante!

Quinta-feira à noite, a Orquestra Clássica de Espinho presenteou os deputados e algumas dezenas de espinhenses com um memorável concerto no antigo salão do Senado da Assembleia da República, com a interpretação da "5.ª Sinfonia", de Beethoven, e "Concerto para Oboé", de Mozart, sob a direcção de Jean-Marc Burfin /na segunda parte com o solista Aldo Salvetti).

A deputada Rosa Albernaz registou com emoção o acontecimento, dando ênfase ao agendamento no Dia Internacional da Mulher, tendo Alexandre Santos, presidente da Academia de Música de Espinho, agradecido a oportu-

nidade, deixando a promessa da projecção (inter) nacional (cada vez mais notória) de uma referência cultural do concelho.

O presidente da Câmara, José Mota, esteve ladeado pela presidente da Assembleia Municipal, Graça Guedes, e pelo deputado Luís Montenegro, sendo a actuação da Orquestra de Música de Espinho efusivamente aplaudida por toda a plateia, com destaque para o presidente da Assembleia da República, Jaime Gama, e pelo seu antecessor, Mota Amaral.

**Lúcio Alberto**

## Alunos da Domingos Capela na praia de Silvalde

# Contra os chorões em defesa das dunas

Fotos SS



*A praia de Silvalde ficou mais bonita na tarde de quarta-feira com a acção dos elementos do Hedera Hélix, Clube da Floresta da Escola E B 2.3 Domingos Capela, que, ajudados por jovens de uma escola do Porto e sob o olhar atento de alguns utente do Centro Social e Paroquial de Silvalde, apanharam lixo, arrancaram chorões e plantaram estorno.*

**Sandra Soares**

A intervenção do Clube Hedera Hélix na praia de Silvalde decorre de uma acção de limpeza e protecção das dunas promovida pelo FAPAS (Fundo para a Protecção dos Animais Selvagens) que contou com a colaboração de alguns idosos do Centro Social e Paroquial de Silvalde e de alunos do Externato das Escravas do Sagrado Coração de Jesus, do Porto, que chegaram mais tarde mas dispostos a 'sujarem' as mãos.

Estes jovens portuenses mostraram grande interesse em participarem na intervenção levada a cabo pelo FAPAS ao nível da protecção do cordão dunar, mas sendo uma escola cidadina foram convidados para se deslocarem até Silvalde onde se juntaram aos jovens da Domingos Capela.

As dunas são um elemento muito importante contra o avanço do mar aí a necessidade da sua protecção. As plantas dunares fixam naturalmente a areia com o seu sistema radicular desenvolvido. Há, contudo, plantas invasoras, isto é, plantas não autóctones que proliferam rapidamente, destruindo a flora natural. Estão neste caso os chorões e as austrálias.

E fio para 'ajudar' as dunas a livraram-se desta praga que os jovens intervieram arrancando de forma entusiasmada (por vezes até demais) os chorões para, depois da preparação do terreno puderem plantar o estorno, planta autóctone que ajuda à fixação de areias.

Aproveitando a sua deslocação à praia, os jovens também se dedicaram a livrar a areia de algum do lixo que aí se foi acumulando e encontraram de tudo, algumas coisas bem estranhas, com as quais fizeram questão de pousar para a fotografia.

