

Com meios tecnológicos nunca antes utilizados e no largo da Câmara

## Via-Sacra une três paróquias



página 40

ASAE e PSP fiscalizam feira semanal

### Apreensão de material no valor de 170 mil euros

página 15



Vénia  
à música  
portuguesa

### Dulce Pontes arrebata espinhenses

páginas 20 e 21



# PÁSCOA FELIZ!

## Missa Campal de Ramos em Anta

*O domingo de Ramos foi vivido de forma especial e com intensidade na paróquia de Anta já que ficou marcado pela realização de uma missa campal em que participaram várias dezenas de crianças, iniciando também elas a caminhada para a Páscoa.*

# "Com o coração cheio de Jesus"



Fotos SS

Sandra Soares



A celebração teve início com a bênção dos ramos efectuada no Largo da Urbanização do Souto, mas já antes as movimentações dos atarefados e preocupados pais que procuravam levar os seus filhos de túnica e raminho de oliveira na mão até ao local já denunciava que algo de especial se iria passar.

O carácter diferente desta celebração revelou-se exactamente na forma intensa mas ainda assim informal como foi encarada pela comunidade, que integrou de forma carinhosa os mais pequeninos neste momento que marca o início de uma época marcada por acontecimentos nem sempre fáceis de compreender.

Isso mesmo ficou patente nas palavras do pároco Manuel Moura que durante a realização da eucaristia se foi dirigindo directamente aos pequeninos que se encontravam sentados aos pés do altar, preocupado com o seu bem-estar (o sol era forte) e tentando explicar-lhes os momentos que estavam a ser vividos.

No fim da eucaristia ficou o convite para que a comunidade paroquial, assim como os mais pequeninos recebessem a Páscoa com alegria e o coração "cheio de Jesus". As cerimónias continuam agora com o Tríduo Pascal.

A celebração da Ceia do Senhor está marcada para as 21 horas e quinta-feira, na sexta-feira realiza-se a Via-Sacra pelas 15 horas e a celebração solene da Paixão do Senhor e adoração da Cruz decorre a partir das 21 horas.

Sábado, a Vigília da Páscoa da Ressurreição do Senhor está marcada para as 22 horas, mas é precedida da procissão da luz com diversos grupos a saírem de diferente lugares da paróquia

(Guimbra, Ponte de Anta, Idanha e junto às piscinas) em direcção ao largo da Igreja para a Bênção do Lume Novo, às nove e um quarto da noite.

No domingo de Páscoa há Eucaristia Solene pelas 8 horas, seguida da saída das Cruzes da Visita Pascal aos doentes, nova Eucaristia Solene pelas 11 horas e a recolha das Cruzes.

### ESPINHO Zona Industrial ARMAZÉNS

com 690m<sup>2</sup> e 350m<sup>2</sup>  
C/ 2 entradas Sul e Norte  
*Venda ou Aluguer*

808 202 761 / 964 177 996

### ESPINHO LOJA

Junto Estação do Vouga  
Área 102m<sup>2</sup> e cave com 60m<sup>2</sup>  
*Venda ou Aluguer*

808 202 761 / 964 177 996

### ESPINHO CENTRO – Rua 23 JUNTO AO TRIBUNAL

**T2** no 2.º andar – 132.181,00  
Piso em madeira, lavandaria, dispensa,  
garagem individual, c/ arrumos, c/ elevador  
*Trata o próprio*

808 202 761 / 964 177 996

Semanário Registado na Direcção-Geral de Comunicação Social sob o n.º 100594

**DEFESA ESPINHO**

Fundado em 27/Março/1932

**PROPRIEDADE** – EMPES - Empresa de Publicidade de Espinho, Lda. Matriculada na Conservatória do Registo Comercial de Espinho sob o n.º 59, folhas 30 do livro C-1  
Capital Social: 5.200,00 Euros  
Contribuinte: 500 095 540

#### Administração

Fernando Cunha (gerente)  
Joaquim Vasconcelos (gerente)

#### Detentores com mais de 10% do capital

Solverde - Soc. de Investimentos Turísticos da Costa Verde, Lda.

#### Direcção

Lúcio Alberto  
Email - lucio.alberto@mail.telepac.pt

#### Redacção

Manuel Proença  
mjproenca@sapo.pt  
Sandra Soares  
sandrasoares.de@sapo.pt

#### Colaboradores

Carlos Salvador, Elisabete Moreira e Vítor Lancha

#### Colunistas

Adérito Santos; Adolfo Leitão Carvalho; António Duarte Estêvão; António Regedor; José Sarmento; Manuel Sancebas; Maria Fernanda Barroca; Mário Frota; Marta Feijó; Napoleão Guerra; Serafim Marques e Sérgio Carvalho.

#### Departamento de Produção

António Guerra

#### Publicidade

Joaquim Natário

#### Secretaria de Administração e Redacção

Cristina Fonseca e Fernanda Oliveira

#### Serviços Administrativos e Publicidade

Av.º 8, 456 - 1.º andar - Sala R  
Ap. 39 - 4501-853 ESPINHO Codex  
Telef. 22 734 15 25 • Fax 22 731 99 11  
Email-empes@sapo.pt

#### Departamento de Redacção

Av.º 8, 456 - 1.º andar - Sala H  
Ap. 39 - 4501-853 ESPINHO Codex  
Telef. 22 734 15 25 • Fax 22 731 99 11  
Email-defesadeespinho@mail.telepac.pt

#### Impressão

NAVEPRINTER - Indústria Gráfica do Norte, SA - E.N. 14 (km 7,05)  
Apartado 121 - 4471 MAIA Codex

#### Tiragem média

3.700 exemplares

Depósito Legal n.º 1604/83

#### Internet:

[www.defesadeespinho.no.sapo.pt](http://www.defesadeespinho.no.sapo.pt)

Os textos (e ilustrações) de Opinião publicados nesta edição são da inteira responsabilidade dos seus autores, não vinculando, directa ou indirectamente, o cariz editorial e informativo deste jornal.



Em Silvalde  
**Procissão  
 dos  
 Passos**

*Realizou-se este domingo  
 à tarde, a Procissão  
 dos Passos, em Silvalde.  
 Que percorreu as oito  
 capelas da freguesia.*

**D**epois de uma missa, na Igreja Paroquial de Silvalde, presidida pelo pároco, o reverendo padre Manuel António, a Procissão dos Passos seguiu pelas ruas da freguesia, acompanhada pela Banda Musical de S. Tiago de Silvalde e por centenas de leigos que não quiseram deixar de homenagear os últimos passos de Jesus Cristo – o caminho para o Calvário.



*Espaço Beauté*  
 Cabeleiros

*Deseja a todos os Clientes, Fornecedores e Amigos  
 PÁSCOA FELIZ*

*Insólita*  
 Gabinete de Estética

Rua 25, n.º 439 – 4500-281 Espinho  
 Tlm. 91 492 77 31 \* Telef. 22 732 19 12

**OURIVESARIA  
 SOLITÁRIO**  
 OURO - PRATA - RELÓGIOS

SEIKO  
 Agente Oficial

PULSAR

NIKE

RIPCURL

LORUS

AIFEX

ZEIT

*Deseja  
 a todos  
 os seus  
 Clientes  
 e Amigos  
 Páscoa Feliz*

Av.ª 8, n.º 568 - Lj. 3 - C.C. Solverde II – 4500 Espinho  
 Tel. 22 734 66 28 • Fax 22 731 88 49

**COMPRA E VENDA DE OURO USADO**

spa center

**D.IG**  
 D. Iglesias

Conheça o nosso spa!  
 Procure a tranquilidade e o  
 bem-estar connosco.

Num espaço saudável, temos para si:

Corpo: Endermologie c/ LPG  
 Chocoterapia  
 Vinoterapia  
 Massagens com relaxamento  
 Tratamentos Anti-Celulíticos/Reafirmantes

Rosto: Tratamentos Aclaradores/Equilibrantes/Calmantes  
 Hidratantes/Anti-Rugas/Revitalizantes

Limpeza de Pele  
 Depilação Normal e a Laser  
 Manicure/Pedicure

Desejamos a todos os nossos clientes  
 uma Páscoa Feliz, com saúde e bem-estar.

Perfumaria Iglesias: Rua 19, nº216 Tel.22 732 31 66  
 Fashion: Rua 19. nº254 Tel.22 734 43 15

Com 10 equipas  
de leigos

## A tradição do Compasso em Silvalde



*Se há quem diga que a tradição já não é o que era, pois em Silvalde a tradição mantém-se!*

*A Páscoa é vivida com a paixão e com os encantos da quadra cristã – com devoção, dedicação e com uma profunda entrega aos actos litúrgicos.*

**Manuel Proença**



Deste modo, o Compasso – presidido, em tempos, por um sacerdote – levava a mensagem da Ressurreição de Cristo em Domingo de Páscoa à casa dos cristãos. A boa nova de Jesus Cristo entrava pelos lares que se 'vestiam', a rigor, para receber o anúncio da Ressurreição.

Hoje, naturalmente, os tempos são outros e a tradição adaptou-se às circunstâncias da vida. Os sacerdotes são poucos e cabe aos leigos a importante tarefa de levar a palavra evangélica à população cristã.

Silvalde é o bom exemplo disso, com uma equipa de leigos profundamente empenhada numa missão que lhe é inteiramente confiada pelo abade da freguesia, o reverendo padre Manuel António.

Aurélio Sousa é o responsável pela organização das equipas que irão levar a Cruz a casa dos cristãos em Domingo de Páscoa. Aquele elemento da paróquia de Silvalde diz que se trata de "um anúncio da Páscoa e que, regra geral, é feito com uma palavra evangélica e com o objectivo de as famílias aceitarem bem a Cruz".

Aurélio Sousa recorda que "antigamente o padre fazia-se acompanhar por um grupo de cristãos e ia levar o anúncio da Ressurreição. Mas, em 1976 começamos, em Silvalde, com a Cruz dos leigos. Como as famílias foram crescendo e para que não se sobrecarregassem as pessoas, havia dois Compassos. O senhor abade fazia uma parte e eu a outra. Depois, começamos a arranjar equipas de leigos até que atingíssemos as 10 cruces (quatro para o Bairro

Piscatório e seis para a zona de cima da freguesia)".

Segundo Aurélio Sousa, em Silvalde "cada Cruz percorre mais de 200 famílias! Essas famílias recebem-nos com muito entusiasmo e respeito. Há pessoas que passam de carro e que param para beijar a Cruz".

Aurélio Sousa diz que "ainda há muitas casas que seguem a tradição de receber o Compasso de joelhos e pedem para que os quartos recebam a água benta. Há uma devoção a Cristo ressuscitado".

Aurélio Sousa sublinha, por fim, que se trata de "um dia muito alegre pois, no final, juntamo-nos para trocarmos impressões. Depois seguimos do salão paroquial para a missa mais vivida do ano".

# BAÍASOL

- RESTAURANTE
- CERVEJARIA
- SNACK-BAR
- MARISQUEIRA

#### Especialidades:

- MARISCO E PEIXE SEMPRE FRESCOS
- ARROZ DE MARISCO
- AÇORDA DE GAMBAS
- CARNE NA BRASA DA RAÇA AROUQUENSE

*Deseja a todos os seus Clientes e Amigos*

**Páscoa Feliz**

*A Gerência*  
F. Brandão

Rua 2, n.º 811 - 4500-259 Espinho • Tel. 227 328 297

# Cabana

Rocha Silva & Santos, Lda.

**SNACK-BAR • RESTAURANTE • MARISQUEIRA**

Rotunda da Praia da Seca, Av.8 - 4500 Espinho  
Tel. 227 341 966 - Fax 227 341 322

*Páscoa Feliz*

## Restaurante / Churrascaria

# Cristal

Lucílio Capela

**Especialidades:**

- BACALHAU À LAGAREIRO
- POLVO À LAGAREIRO
- SECRETOS DE PORCO PRETO
- FRANGO NO CHURRASCO
- VITELA ASSADA À CHEFE
- ESPETADA DE MARISCO
- ROJÕES À MINHOTA
- BIFE À CRISTAL
- PAPAS DE SARRABULHO
- SERVIÇO À LISTA

Sala Própria para:  
BANQUETES  
FESTAS DE ANIVERSÁRIO  
CASAMENTOS

Salas com ar condicionado

COM NOVO SERVIÇO DE RODÍZIO À BRASILEIRA C/PESSOA ESPECIALIZADA  
FAZEM-SE REFEIÇÕES PARA FORA

Rua 8 n.º 463 • 4500 ESPINHO • Tel. 227 340 546 Email: restaurantecristal1@hotmail.com

Rua 62 n.º 5 e 7  
(Largo da Graciosa)  
4500-290 ESPINHO  
Telef. 227313615

## CHURRASCARIA

# Graciosa

RESTAURANTE SNACK-BAR

**Especialidades na Brasa:** Bacalhau Assado na Brasa \* Polvo à Lagareiro \* Lulas na Brasa \* Frango no Churrasco \* Carpinteiro à "Graciosa" \* Entrecosto Assado na Brasa \* Costelas de Vitela na Brasa \* Espetada de Carne Criolha

*Desejamos aos nossos Clientes e Amigos* **Páscoa Feliz**

Tal como manda a tradição a paróquia de Paramos viveu intensamente a preparação para o tempo pascal, com a realização da Via-Sacra durante o período da Quaresma. Na passada sexta-feira os paroquianos saíram à rua para calcorream o antigo percurso das cruzes entre a Capela da Senhora da Guia e a pequena Capela do Senhor do Calvário.

Fotos SS



Cumprindo  
o percurso  
das cruzes

## Via-Sacra em Paramos

Sandra Soares

Nem o muito frio e a ameaça de chuva que se fizeram sentir na noite de sexta-feira dissuadiram os paroquianos de Paramos de cumprirem a tradição e calcorream o percurso marcado pelos antigos cruzeiros, lembrando as últimas cenas marcantes da vida do senhor numa Via-Sacra vivida de forma simples mas com intensidade.

Com um pequeno megafone três jovens abriam caminho ao pároco e às pessoas que o acompanhavam na caminhada que levou Jesus até ao calvário, com paragens nos vários cruzeiros do percurso para lembrar os sofrimentos do senhor.

Este foi um dos momentos mais marcantes da vivência da época pascal na paróquia de Paramos, seguindo-se na tarde do passado sábado a realização de uma outra Via-Sacra, mas esta dedicada aos mais pequenos, que decorreu no largo da igreja paroquial.

No domingo, a eucaristia foi antecedida de bênção dos ramos no adro da igreja.

Entretanto, as grandes celebrações da Páscoa decorrem na quinta, sexta-feira e sábado santos e têm início marcado para 20.30 horas nos dois primeiros dias e para as 21 horas no sábado.

Domingo de Páscoa é preenchido com a missa na Capela de Nossa Sr.ª da Guia, pelas 8 horas e na igreja paroquial pelas 18 horas. A Visita Pascal decorre a partir das 9.30 da manhã.

A boa confeitaria  
é aquela  
que oferece qualidade  
aos seus clientes...

Especializada em:  
**Bolo-Rei**  
e **Pão-de-Ló**  
Fabrico tradicional  
de 3 gerações



Ângulo das Ruas 16 e 23 - Apartado 187 - 4502 Espinho Codex • Telef. 227330622

Deseja a todos os seus estimados Clientes e Amigos **PÁSCOA FELIZ**

  
**Vila Real**

(CRISTAIS \* PORCELANAS  
BOMBONARIA)

Rua 16, n.º 688 • ESPINHO • Telef. 22 733 06 21

O espaço  
que  
qualquer  
local  
desejaria...  
...Espinho  
orgulha-se  
de o ter.



Deseja a todos  
os seus Clientes  
uma **Páscoa Feliz**



Rua 19, n.º 392 - Espinho • Telef. 227 340 502



**ARMANDO ESTEVES DE SOUSA REIS, LDA.**  
**MATERIAIS DE CONSTRUÇÃO**

TINTAS DYRUP • LOUÇAS VALADARES • LOUÇAS ROCA  
LOUÇAS INDUSA • MÓVEIS WC • RESGUARDOS DE BANHEIRA

Deseja a todos os seus Clientes e Amigos **Páscoa Feliz**

Rua 18, n.º 835 – 4500 ESPINHO  
Tel.: 22 734 02 48 • Fax: 22 731 45 02



## OPINIÃO

### CONTRA A CORRENTE

Manuel Sancebas

## Testamento de Judas

Que ninguém faça beicinho,  
é a brincar este evento,  
pois tem graça haver em Espinho  
um gatinho fedorento.

A força é na figueira  
porque o que fiz não se faz;  
fui Judas a vida inteira;  
fiz tudo à minha maneira  
sem ver o que vinha atrás.

Denunciei o Senhor;  
entreguei-O ao furor  
para ser crucificado.  
Enquanto nos pobres bati  
a roubar o cofre enchi  
para ser endinheirado.

Sou rico; tenho fortuna;  
vai ser dada a quem calhar  
a alguém que p'ra agradecer  
Que ao menos saiba rezar.

Minha terra mal tratada,  
onde vi nascer o Bingo;  
a Câmara vai ser fechada  
porque lá não se faz nada  
vai abrir só ao Domingo.

Para o nosso Presidente  
que é homem bastante vivo  
(ou não fosse viajado),  
vou deixar-lhe aquele livro  
da Carolina Salgado,  
que fala de valentins  
e também de valentões  
tarefa dada em autarca  
só por causa dos Milhões.

P'ró Manuel Salvador,  
que mostra barriga farta,  
deixo-lhe um disco que diz:  
"Ao raio que o parta!"

P'ró Probus, grupo de amigos,  
Que eu bastante considero  
Vou deixar um subsídio  
Mesmo igualzinho ao da Câmara  
Portanto, é zero-zero.

E para o Álvaro Sabença,  
que foi sempre um timoneiro,  
vou deixar-lhe um recheio  
de casa antiga de Espinho  
que era o Mendes Chapeleiro

Para o amigo Marcial,  
que da Igreja sabe mais,  
vou deixar-lhe... faz inveja...  
lugar no Céu dos paraísos.

Para os manos, Vítor e João,  
que são como dois confrades,  
deixo só a opinião  
de irem ainda para padres.

Para o Oliveira solista,  
que canta as missas de cor,  
deixo cinta para a barriga  
para ver se canta melhor.

E para o Dário Capela,  
de bigode rechonchudo,  
fica a tesoura da relva  
que corta cabelo e tudo.

O Manuel cabeleireiro  
foi sempre um bem vestidinho,  
pois encanta qualquer "Franga"...  
P'ró mudar um bocadinho  
compro na feira de Espinho  
e dou-lhe um fato de ganga.

E ao Toninho Duarte,  
falar de Espinho o comove,  
deixo um jazigo-capela,  
mas na rua dezanove.

Para o Zé da concertina,  
que dizem que é tintoreiro  
e toca nos arraiais,  
vou deixar-lhe outro instrumento  
porque já não aguento,  
pois no meu não toca mais...

Ó velho sessenta e quatro,  
que ainda tens caminho torto,  
vou deixar-te para clínica  
p'ra bem tratar do aborto,  
receita por mim pensada  
que não passa de um chazinho,  
chá de castanha "PILADA"...

E p'ró Luís, o meu sócio,  
que em tudo é de bom zelo  
vou deixar-lhe um barbeiro  
p'ra lhe tratar do cabelo.  
Eu sei que não lhe convém  
porque ele não quer mostrar  
as grandes orelhas que tem.

P'ra toda a gente de Espinho  
fica a última canção  
que fiz com muito carinho;  
procurem cantar certinho  
que é uma revelação...

Pois é, pois é, muito se anda na laré,  
passeios e passeatas,  
de aviões e de fragatas;  
quem aguenta é o Zé!  
Tudo isto é despesa  
que das algibeiras nos sai,  
já minha avó me dizia  
que p'ra melhor ninguém vai,  
mas quando houver eleições  
Ó Sul, "BOTAI, BOTAI"...

## CENTRO ÓPTICO DE ESPINHO



Deseja a todos  
uma PÁSCOA FELIZ

Rua 20, n.º 584 - 4500-265 ESPINHO  
Telef.: 22 731 99 99



o primeiro  
relógio usado na Lua



Victor Ourivesaria  
deseja  
a todos os seus  
Clientes  
e Amigos  
Páscoa Feliz

Rua 23 n.º 349 - Espinho • Telef. 22 734 09 31

Casa Romeu  
Oculista Vitó

COMPETÊNCIA \* HONESTIDADE \* BOM GOSTO



MULTIOPTICAS  
Nº 1 EM SERVIÇOS ÓPTICOS

LOJA 1 - ESPINHO - Rua 19, n.º 242 • Tel. 227343056 • Fax 227319644  
LOJA 2 - ESPINHO - Rua 21, n.º 278 - CASINHA DO CAMPO  
(Decoração - Utilidades do Lar) • Tel. 22 731 01 30 • Fax 22 731 96 44  
LOJA 3 - ALBERGARIA-A-VELHA - Rua 25 de Abril (junto às piscinas)  
Tel. / Fax 234 52 52 32



Deseja a todos  
os seus Clientes  
e Amigos  
Páscoa Feliz

GRUPO LOJAS ROMEU VITÓ

Casinha do Campo  
Decoração e artigos para brindes

Rua 21, n.º 278 - 4500-267 ESPINHO • Telef. 227 310 130

Loja 1: ESPINHO  
Rua 19, n.º 242  
Tel. 22 734 30 56 • Fax 22 731 96 44

Loja 2: ALBERGARIA A VELHA  
Rua 25 de Abril (junto às piscinas)  
Tel/Fax 234 525 232

Competência  
Honestidade  
Bom Gosto

Loja 3:  
CASINHA DO CAMPO



## OPINIÃO

## NOTAS DE POUCA MONTA

António Duarte Estêvão

## Ó pá!... Dá-me uma "trinca"!...

*Foi num Domingo de Ramos  
Que a bela Fonte do Mocho,  
Já velha, vergada aos anos,  
Mesmo assim, quis dar-me um "chocho"!...  
Juntou um lindo raminho  
Na rota dos seus prazeres,  
De papoilas, bem-me-queres,  
De trevos e rosmarinho!...*

*Levando na minha mão  
Conchinhas do nosso mar...  
Com imensa fé expressa  
Fiz, com amor, a promessa:  
- Como trago sempre Espinho  
Dentro do meu coração,  
Levo-te "Fonte" ao altar  
Da minha veneração!...*

A quadra da Páscoa, para os jovens enamorados, está longe de ser como era. As moças faziam um corre-corre para as floristas ou mercados, na procura dum raminho que fizesse efeito na lapela e no... coração do seu "mais que tudo"!... Em troca recebiam um pacotinho com coloridas amêndoas e, quantas vezes, com uma singela mensagem do seu bem-amado!...

Em Espinho, nesse tempo, contavam-se pelos dedos as confeitarias. Recorde-se que na Rua 19 havia o "Ponto Chic", "A Menina do Chocolate" e o "Sameirinho". Os miúdos, atraídos pelas guloseimas, tinham o hábito de lambuzar as montras e havia até, os mais traquinas, que chegavam a "andar de gatas" na mira de encontrar uma, que tivesse caído do céu.

Vou contar a "historinha" de três catraios que se envolveram na estranha aventura de descobrir amêndoas a "despontar no chão" numa confeitaria. Um deles, o mais azougado do grupo, correu para apanhar duas ditas amêndoas que rolaram do balcão ou "coisa que o valha". A primeira foi, de imediato, para a sua boca, onde as bochechas imitavam a primor, o "Bucha e o Estica", dado que, alternadamente, engordavam ou emagreciam conforme a dança da guloseima, na pequena cavidade oral do felizardo catraio.

Como em gente de palmo e meio a partilha não era uma palavra vã, o apanha amêndoas deu, de imediato, a remanescente ao companheiro mais matulão, ficando o mais pequenino a "chuchar no dedo". Este, fazendo peito, virou-se para o detentor do "tesouro" e disse com humildade, antes que o referido metesse o saboroso produto na boca: - Ó pá!... Dá-me uma "trinca"!...

O "pá" meteu a mão na consciência e, partindo com os dentes, deu metade da "sorte grande" ao colega da aventura!...

Nesse tempo, se houvesse democracia, essa historinha acabaria assim: - Toma lá, que é democrático!...

Agora, permitam-me um episódio que se passou comigo. Tinha eu aproximadamente dez anos. Os meus pais e irmãos moravam em Serzedo. No Domingo de Páscoa, o "tio Luís" costumava oferecer um pão-de-ló de Ovar, que, nesse tempo, era embalado numa caixinha de madeira, também não ficava esquecido o pacotinho de amêndoas. Nesse ano, como eu já era "grande", foi-me dada a feliz missão de levar a saborosa encomenda.

Fui, portanto, no autocarro "Porto-Espinho" e no Lugar do Correio, S. Félix da Marinha, saí para calcorrear mil e tal metros, até chegar à casa onde nasci.

Em lugar do pacotinho de amêndoas, habitual, levei, como surpresa, amêndoas de licor, pouco vulgares, nesses tempos distantes.

Durante o percurso pedonal resolvi tirar a prova das amêndoas, que, como todos sabem, tem variadas formas e feitios. Travei, contudo, a minha gula, caso contrário "não haveria nada para ninguém"!...

Quando cheguei a Espinho, disse ao "tio Luís" que estava arrependido do "crime" que tinha feito. O meu tio, à sucapa, fartou-se de rir e, muito embora fosse ateu, foi dizendo que Deus me perdoava por ter confessado o meu pecado.

Resolvi contar hoje, estas aventuras e diabruras das crianças do meu tempo, para desejar aos meninos dos nossos dias, uma Santa e Feliz Páscoa para todos!...

## Editorial

Lúcio Alberto

## Por quem Jesus deu a Vida?!

Páscoa!

Uma cruz florida dá entrada nas casas onde é dada a notícia da Ressurreição de Jesus Cristo.

Passagem!

Do hebraico 'Pessach', Páscoa significa passagem.

A Páscoa é considerada a mais importante festa da cristandade.

Depois da morte de Jesus por crucificação, na Sexta-Feira Santa, chega no Domingo de Páscoa a boa nova da Sua Ressurreição.

Os fiéis que n'Ele acreditaram ao longo das suas três décadas de Vida deram graças pela Sua Ressurreição, recuperando ener-

gias para as agruras e os obstáculos da Vida e renovando a fé.

Dias, anos, séculos, milénios... o calendário assinala taxativamente um exemplo onde o sofrimento se cruzou com a crença e a perda com a nobreza. Jesus deu a Sua Vida por nós. Sofreu acreditando em Deus e em nós. Foi crucificado mas o sofrimento não Lhe esvaziou os valores.

A Sua Vida foi uma passagem e do seu significado pouco se aprendeu, ou sequer se praticou.

Enquanto os Evangelhos sinópticos aludem à última Ceia partilhada por Jesus e pelos discípulos como um "seder do pessach" – a refeição ritual que acompanha a festividade judaica –, e o Evangelho de João apontam uma cronologia distinta, situando a morte de Jesus por altura da hecatombe dos cordeiros do 'Pessach', registando a ocorrência da última Ceia um pouco antes daquela festividade, e os Povos se dividem em nome do mês do Deus, do mesmo Salvador e dos deuses das suas crenças (e imaginação), o Homem ainda não entendeu, ou não quer entender, a essência da mensagem personificada em Jesus Cristo.

Se o Homem assimilasse e praticasse os princípios básicos daí dedutíveis, perceberia, finalmente, quão estava(m) estupidamente errado(s) quem crucificou Jesus!



# JOTEX®

## Do novo Bispo do Porto, D. Manuel Clemente

## Programa pascal

Na Quinta-Feira Santa, às 10 horas, D. Manuel Clemente presidirá à Missa Crismal na Sé Catedral do Porto.

Da parte da tarde, e nos restantes dias o Bispo do Porto presidirá às seguintes celebrações:

5 de Abril – 17h30 – Missa da Ceia do Senhor;

6 de Abril – 15 h – Paixão do Senhor;

7 de Abril – 22h - Vigília Pascal;

8 de Abril – 11 h – Missa do Domingo de Páscoa.

Aquando do início do ministério na Diocese do Porto, D. Manuel Clemente, observou:

"Atinge-me compreensivelmente o sentimento forte de veneração e respeito por tudo o que aconteceu de nobre e sublime na longa série dos seus episcopados. Diocese antiga, precedeu e acompanhou a história portuguesa, dando-lhe por vezes os nomes mais expressivos e proféticos:

Deu-lhe, mais constantemente, a garantia da fidelidade eclesial dos seus sucessivos pastores. Entre eles, quero homenagear aqui as venerandas figuras dos meus imediatos antecessores, os Senhores D. Júlio Tavares Rebimbas e D. Armindo Lopes Coelho. Particularmente ao Senhor D. Armindo formulo votos – que são de toda a Diocese – de boa recuperação."

Constatando que Deus não desiste nunca de criar e recriar o Mundo, "quer nos



corações, quer na prática social", pois "há muito que teríamos desistido nós, se não fosse assim", acentuou que "para seguir sempre, e, sobretudo, para não desistir de ninguém, é comprovadamente necessária a participação no coração divino, onde cabemos todos como filhos, donde renascemos sempre como dádiva."

Assim...

"Reconheçamo-lo, então, para podermos prosseguir, sobretudo num tempo tão rarefeito como o nosso. Chamam pós-moderna à sensibilidade dominante nas últimas três décadas. Caracterizam-na como fruto de grandes decepções ideológicas e concentração no momentâneo e imediatamente gratificante. Algo como vigorava entre pagãos, quando o Cristianismo nasceu: 'Comamos e bebamos que amanhã morreremos...'

Neste ambiente, o pensamento é débil, os valores são frágeis e as práticas insequentistas. Sem maniqueísmos, podemos reconhecer razões neste modo de sentir e estar, arredio e desconfiado em relação a grandes discursos e propaladas meta-narrativas,

que tantas vezes camuflaram designios obscuros e causadores de grandes males.

Mas não é difícil concluir que, se ficamos apenas com desconfianças e impressões, não faremos nada de futuro, enquanto crentes e cidadãos. Como se escrevessemos na água...

Não na água, mas na areia, escrevia Jesus então, como quem

dava tempo aos interlocutores para lerem nas próprias consciências; aí mesmo, onde Deus deixou uma lei inapagável, na qual a dignidade de todos e de cada um realmente se garante."

Na quadra pascal, D. Manuel Clemente aproveita a oportunidade para constatar que "o Cristianismo é tudo o que há de mais factual, prático e comprovado, nesse sentido recriador e ilustrativo de que Deus é a permanente juventude do Mundo."

Eis ainda um excerto da primeira alocução na Sé Catedral do nomeado por Bento XVI para Bispo do Porto:

"A Igreja de Cristo existe no Mundo e para o Mundo como sinal e activação desta novíssima graça, que reconstrói vidas e relança caminhos, a partir do poder de Deus. Temos nos altares inúmeras figuras – ainda assim muito menos do que as 144 000 que o Apocalipse nos mostra no Céu –, que antes de serem obras de arte nossa, o foram da divina graça, moldando corações antes de talhar imagens. Fraquejou Pedro, a graça fê-lo mártir; de muitos males padecia a Madalena, a graça fê-la apóstola dos apóstolos; distraíam-se as juventudes de Francisco de Assis ou de Carlos de Foucauld, a graça fê-los santos e profetas das suas épocas; descrente era Edite Stein, a graça fê-la doutora da Igreja e mártir de Auschwitz, pelo e com o seu povo... E a todos nós que fez e faz a graça de Cristo, senão levantar-nos a uma vida mais alta, digna, pura e solidária?! E a todos nós, que nos dizem e transmitem continuamente cada pregação, sacramento e obra de caridade, senão a possibilidade de persistir no bem e, mais ainda, de começar de novo?!"

Lúcio Alberto

CLINICA MÉDICO

LEOPOLDINA SANTOS TAVARES, LDA



Acordos: ACASA - CGD - MULTICARE

Rua 23, n.º 773 - 1.º Esq. -- 4500-277 ESPINHO  
Telef: 22 732 41 21

CASIMIRO DE ANDRADE

MÉDICO DENTISTA

Consultório: Rua 22 (Junto à Câmara)  
Telef. 227344909

CAFÉS

seleccionamos  
e torraramos  
na nossa fábrica  
as melhores qualidades  
aos melhores preços

Casa Alves Ribeiro

Rua 19, 294 - ESPINHO

Laboratórios Vídeo VÍTOR LANCHÁ

Com tecnologia digital

Recorde os melhores momentos contactando  
o repórter fotográfico VÍTOR LANCHÁ

— Obrigado pela preferência —

Contactos: | Telem: 918 735 306 | 24 horas  
962 788 407 | por dia

Tlm. 96 247 02 42 • 96 411 83 50

Aluga-se

T3 Escritórios p/ serviços - Ruas  
19 e 23.

Aluga-se - Loja para Snack-Bar  
- Esmoriz e Cortegaça  
T3 - Praia Cortegaça

Vende-se

ESPINHO – T2 e T1 - Novo \* T2  
- Usado - Centro \* T3 - Usado \*  
Escritório - Rua 19 \* Vivendas  
- Anta \* Terreno para 1 moradia  
- Anta.  
LOUROSA, LAPA, NOGUEIRA -  
T2 e T3 - Novos \* Terreno -  
Moradias - Anta \* Miramar - T1  
\* Moradia - S. Paio de Oleiros, c/  
terreno. Vivenda c/ jardim.

DEFESA DE ESPINHO  
vende-se no  
Café  
Athena  
(Anta)

DEFESA DE ESPINHO  
vende-se no  
Café  
Zip-Zip  
(Paramos)

«Defesa de Espinho» - 3914 - 2007-04-05



CÂMARA MUNICIPAL DE ESPINHO  
DEPARTAMENTO DE ADMINISTRAÇÃO GERAL

**Aviso**

HASTA PÚBLICA PARA ATRIBUIÇÃO,  
A TÍTULO PRECÁRIO, DO ESPAÇO MUNICIPAL  
DESTINADO À EXPLORAÇÃO DA ACTIVIDADE  
DE BAR SITO NO EDIFÍCIO DA PISCINA  
SOLÁRIO ATLÂNTICO

Faz-se público, que no próximo dia 12 de Abril, pelas 10,30 horas, na Sala de Reuniões desta Câmara Municipal, realizar-se-á uma hasta pública para atribuição, a título precário, do espaço mencionado em título, de acordo com o programa e condições que se encontram patentes no Gabinete de Atendimento desta Câmara Municipal.

Espinho e Paços do Município, 29 de Março de 2007

O Vice-Presidente da Câmara,  
a) Rolando Nunes de Sousa

«Defesa de Espinho» - 3914 - 2007-04-05



CÂMARA MUNICIPAL DE ESPINHO  
DEPARTAMENTO DE ADMINISTRAÇÃO GERAL

**Aviso**

HASTA PÚBLICA PARA ATRIBUIÇÃO,  
A TÍTULO PRECÁRIO, DO ESPAÇO MUNICIPAL  
PARA EXPLORAÇÃO COMERCIAL DESTINADO  
A MINI-MERCADO, SITUADO NO PARQUE  
DE CAMPISMO MUNICIPAL DE ESPINHO

Faz-se público, que no próximo dia 12 de Abril, pelas 11,00 horas, na Sala de Reuniões desta Câmara Municipal, realizar-se-á uma hasta pública para atribuição, a título precário, do espaço mencionado em título, de acordo com o programa e condições que se encontram patentes no Gabinete de Atendimento desta Câmara Municipal.

Espinho e Paços do Município, 29 de Março de 2007

O Vice-Presidente da Câmara,  
a) Rolando Nunes de Sousa



Como Bispo Auxiliar do Porto fez uma longa e significativa visita pastoral às paróquias de Espinho, tendo visitado doentes e escolas e, inclusive, o jornal **Defesa de Espinho**

## D. António Carrilho – Bispo do Funchal

*D. António Carrilho foi nomeado Bispo do Funchal. O Papa Bento XVI aceitou o pedido de renúncia de D. Teodoro de Faria, por limite de idade, tendo o Bispo Auxiliar do Porto, que em Novembro de 2005 descerrou uma lápide no jornal **Defesa de Espinho** assinaladora da sua visita pastoral ao concelho de Espinho, já encetado a sua missão na qualidade de primeira figura eclesial da Madeira.*



“No desejo de servir e não de ser servido (tema da minha ordenação sacerdotal) e assumindo como lema episcopal a palavra de Jesus a Pedro – ‘Faz-te ao largo’ –, sempre procurei dizer sim aos diversos chamamentos que me têm sido dirigidos, como Presbítero e como Bispo.”

Propondo-se, por isso, servir em simplicidade e alegria ao povo madeirense, D. António Carrilho elevou, entretanto, a Diocese do Porto na sua mensagem de saudação à Diocese do Funchal:

“Dou graças pela inesquecível experiência pastoral, em especial o acompanhamento, dinamização e apoio aos movimentos e obras laicais, as celebrações do sacramento do Crisma e, sobretudo, às intensas mas gratificantes visitas pastorais às paróquias; numa palavra: a presença simples e próxima do Bispo-Pastor junto daqueles a quem era enviado.

Aos Sacerdotes e a todo o Povo de Deus da Diocese do Porto, especialmente a quantos tive oportunidade de servir com a graça do meu ministério episcopal – por tantas manifestações de estima, amizade e apreço que recebi –, para todos a certeza da minha oração e da minha mais via e profunda gratidão, aquela que para além de todos os sinais exteriores se guarda no coração.”

Lúcio Alberto



### NOVAS INSTALAÇÕES



Papeis auto-adesivos para todos os fins  
Impressão em várias cores e formatos  
Com e sem relevo em rolos e planos  
Para computador com e sem impressão  
Folhas A4 específicos para Laser e Inkjet  
Especiais, resistentes a temperaturas  
Para empacotamento de chá  
Para COMPANHIAS AÉREAS  
Materiais de SEGURANÇA



**FPE-FÁBRICA PORTUGUESA DE ETIQUETAS, LDA**

Rua do Ecocentro, 80 Apartado 121 4501-909 ESPINHO

Tel 227 347 647 / 227 341 567 / 227 312 971 Fax 227 347 979

Email geral@fpe.com.pt

www.fpe.com.pt



**Páscoa Feliz!**

## De Esmojães e Espinho 2

Obras  
nas  
escolas

Foi aprovado em reunião de Câmara o concurso para construção de uma cantina na Escola de Ensino Básico e Jardim-de-Infância de Esmojães, assim como o projecto base de arquitectura para

a construção de uma cantina e quatro salas de actividades na Escola de Ensino Básico e Jardim de Infância n.º 2 de Espinho.

O concurso referente à Escola de Esmojães é limitado e sem publicação de anúncio, tendo o executivo camarário aprovado o programa de concurso, caderno de encargos e convite/circular apresentados pelo Departamento de Ordenamento e Ambiente – Divisão de Habitação. Foram ainda aprovadas as comissões que vão presidir ao referido concurso.

Quanto ao projecto base de arquitectura para a construção de uma cantina e quatro salas de actividades na Escola de Ensino Básico e Jardim-de-Infância n.º 2 de Espinho deve ser efectuado após realização e consequente aprovação da revisão do Plano plurianual de Investimentos para 2007.

## Programa "Jovem Viajante"

Espinhenses  
em  
Óbidos

Na oitava edição do programa "Jovem Viajante", organizado pela Câmara Municipal de Espinho, um grupo de jovens espinhenses aproveitou as férias de Páscoa e foi passar uma semana de muita animação e actividades

desportivas à vila de Óbidos. A partida foi segunda-feira de manhã.

Segunda-feira de manhã, o grupo de cerca de trinta jovens participantes na edição destas férias de Páscoa do programa "Jovem Viajante" reuniu-se no largo da Câmara e embarcou "a caminho de Óbidos".

Com esta iniciativa, que conta já com a sua oitava edição, o município pretende proporcionar aos jovens uma ocupação saudável e divertida do seu período de férias, bem como auxiliar as famílias através da realização de actividades lúdico-formativas que contribuam para o enriquecimento cultural e pessoal dos seus filhos.

Este campo de férias conta assim com um vasto programa de actividades que visam proporcionar momentos inesquecíveis aos seus participantes o que tem sido feito sempre com grande sucesso.

Sandra Soares

CLÍNICA RADIOLOGIA  
Dr. NELSON DE OLIVEIRA

CHAMADA GRÁTIS (Rede Fixa)

**800 201 606**

Rua 26 n.º 787 ESPINHO  
(Próximo do Tribunal)

CLÍNICA  
DENTÁRIA

IMPLANTES – ORTODONTIA FIXA  
Novidades: ORTODONTIA INVISÍVEL INVISALIGN  
BRANQUEAMENTO ZOOM ADVANCED POWER

Dr. Jorge Pacheco  
Dr. Gustavo Pacheco

Acordos: ACASA, CGD, EDP, EUROESPUMA,  
PHILIPS, SAMS, CRUZ VERMELHA

R. 8, n.º 381-1.º • 4500 ESPINHO • Telef. 22 734 27 18 / 96 103 44 20  
Aos sábados por marcação • Em frente à Estação • www.clinicaspacheco.com

MÉDICOS  
DENTISTAS

JORGE FERREIRA  
BRUNO MORRIS

SAMS QUADROS  
SAMS \* CGD  
ADVANCE CARE \* MÉDIS

Edifício S. Pedro  
Sala W  
Rua 23, n.º 174  
Telef. 22 734 86 93

Clínica Médico-Dentária  
Rosa Neves, Lda.

Rua 29, n.º 696 (entre as ruas 26 e 24)

Marcações pelos telef.: 22 734 01 16 e 91 496 13 67

Gabinete de  
Radiologia  
de Espinho

DR. JORGE NUNES DE MATOS  
DR.ª MARIA DO CARMO VASCONCELOS  
DR.ª HELENA CUNHA

Médicos especialistas:

Radiologia Digital \* Radiologia Dentária \* Ecografia  
Mamografia Digital \* Densitometria Óssea \* TAC

Acordos com: ADSE, SAMS, PORTUGAL TELECOM, PSP, GNR, CGD,  
ACASA, MINIST. JUSTIÇA, CTT, MEDIS, MULTICARE e SNS  
Consultório: R. 20, n.º 1436 r/c • Telef. 227341975 - 227314650 • Fax: 227318963  
Horário: Das 08h30 às 13h00 e das 14h00 às 19h00

DR. ILÍDIO  
SANTOS

MÉDICO DENTISTA

Consultórios:

Rua 16 (Esquina Rua 19), n.º 545-1.º Dt.º - Espinho - Telef. 22 734 29 31  
R. Manuel Alves de Sá, 15 G - 4400-494 V.N. Gaia - Telef. 22 711 86 61 / 22 711 86 42

Implantes  
Ortodontia Fixa  
Prótese Fixa

Acordos com:  
SAMS/QUADROS  
ACASA \* CGD \* ADSE \* PSP \* SIM  
ALLIANZ \* AXA \* ZURICH

**FM** CAR'S

COMÉRCIO DE AUTOMÓVEIS



Rua 19 (ângulo com a 19 e 36) – ESPINHO  
Tel./Fax: 22 012 0812



**LUIZ MEGRE BEÇA & CA., LDA.**

CORRETORES DE SEGUROS

ESPECIALIZADOS EM  
SEGUROS INDUSTRIAIS,  
INCÊNDIO  
E LUCROS CESSANTES



1937 - 2007

PRAÇA FILIPA LENCASTRE, N.º 22 - 4.º - SALA 63 — 4050-259 PORTO  
Telef. 223389890/1 • Fax 223389912 • email: lmb-seguros@mail.telepac.pt

Obras a bom ritmo,  
mas...

# Faltam bancos na estação e passadeiras na Avenida 8



Fotos SS



As obras de enterramento da linha-férrea prosseguem a bom ritmo. Agora, em frente à redacção do jornal **Defesa de Espinho**, as máquinas vão continuando as escavações para a construção das paredes do túnel – emparedamento – e estão a aproximar-se da antiga passagem inferior para peões, em frente ao Casino de Espinho.

No princípio, com a demolição da estação, notou-se alguma estranheza pela falta do edifício e as pessoas ficaram um pouco baralhadas quanto ao local de passagem para poente, pela estação provisória.

Há, no entanto, alguns pequenos ajustes que o empreiteiro da obra tem vindo a fazer gradualmente.

Na Avenida 8, junto à rampa que serve a estação provisória, foi colocada uma passadeira para peões, pintada em amarelo e que em muito pouco tempo vai ficando

apagada com a passagem do tráfego automóvel.

Esta situação, até pela perigosidade a que estão sujeitos os peões, irá ser alterada. Será colocada uma passadeira em relevo, de forma a fazer com que os automobilistas passem bem devagar e com os necessários cuidados.

Por outro lado, no passeio em frente a essa passadeira, será proibido o estacionamento de automóveis.

Um pouco mais à frente, na Rua 13, que serve o Hotel Praiagolfe, será pintada uma passadeira.

Há, porém, outras necessidades para os utentes da CP – a estação provisória não dispõe, no seu interior, de bancos para que as pessoas possam aguardar, comodamente, a chegada dos comboios.

**Manuel Proença**



## GOLE-AUTO, ANTÓNIO H. SANTOS, LDA.

O seu reparador autorizado  em Espinho

### STAND E EXPOSIÇÃO:

Rua do Golfe  
Telef. 22 734 09 34 — 4500 ESPINHO

### PEÇAS E OFICINA:

Rua do Loureiro /Esquina Rua do Golfe  
Telef. 22 734 57 57 • Fax 22 733 11 59 • Apartado 410 — 4505 ESPINHO Codex

### EXPOSIÇÃO DE VIATURAS USADAS:

Rua 20 (ex-Fábrica Fontes)  
4500 Espinho

*Desejamos aos nossos  
estimados Clientes e Amigos*

**Páscoa Feliz**



*Restaurante*

## O Padrinho

**Especialidades na Brasa \* Frango no Churrasco**

**\* Espetadas Mistas \* Bacalhau na Brasa \* Entrecosto, etc.**

SERVEM-SE REFEIÇÕES PARA FORA EMBALADAS

*Deseja a todos os seus Clientes e Amigos PÁSCOA FELIZ*

Av. 24, n.º 697 - 4500-201 Espinho • Telef. 227 340 665



**PADARIA E CONFEITARIA**

**Especialidades:** BOLO-REI \* PÃO DE JAMON \* BOLOS DE CASAMENTO E ANIVERSÁRIO \* BOLO MÁRMORE \* BOLO DE SARDINHA \* PÃO-DE-LÓ MARGARIDE \* PÃO-DE-LÓ DE OVAR \* PIZZAS \* CACHITOS \* PÃO C/ CHOURIÇO

*Servimos refeições diárias*

**CENTRO COMERCIAL  
A JAPONEIRA**

Av.ª S. Cristóvão, 1260  
4500-705 NOGUEIRA DA REGEDOURA  
Santa Maria da Feira

*Deseja a todos  
os seus Clientes  
e Amigos  
Páscoa Feliz*

## José Mota ante oposição cerrada na Assembleia Municipal face à "radiografia" hospitalar

# Serviço ambulatório de cirurgia

A primeira sessão do ano em curso da Assembleia Municipal culminou com a reunião em que o presidente da Câmara expôs o seu relatório da actividade desenvolvida entre 5 de Dezembro e 27 de Fevereiro, mas a questão do serviço de urgência hospitalar "esvaziou" a análise e discussão de outras questões, aparentemente menos relevantes, tendo José Mota aproveitado a oportunidade para publicamente anunciar a valorização do Hospital de Espinho com um serviço ambulatório de cirurgia.

Como se previa, a oposição também não descurou a oportunidade para questionar e "alfinetar" o autarca-mor, seja no âmbito local ou no quadrante nacional, ou seja estendendo-se o rol das críticas ao Governo, visando especialmente o ministro da Saúde e o primeiro-ministro. Impávido, José Mota marcou a sua posição, enquanto Graça Guedes (presidente da mesa) e Ricardo Sousa uma vez mais acentuavam divergências regimentais.

O documento de José Mota também chamava à liça a questão hospitalar.

"Destas vezes vos proponho que centremos

um pouco mais da nossa atenção naquilo que o futuro nos concede de relevância fundamental para os nossos concidadãos, como é o caso do sector da saúde.

Como será do conhecimento geral, acabámos de firmar um protocolo com a Administração Regional de Saúde do Centro, que proporciona inegáveis mais-valias e que consagra uma vasta panóplia de direitos para os espinhenses, no contexto do processo que é o da criação do Centro Hospitalar de Gaia-Espinho."

E sem delongas na elocução dos "pressupostos que garantem benefícios e vantagens inestimáveis para os nossos concidadãos", para tal, na sua opinião, "bastaria citar-se o facto de passarmos a poder usufruir do serviço de ambulâncias do INEM, completamente equipadas a nível humano e técnico, e de os nossos técnicos de saúde poderem passar a ter toda a informação, em tempo real, resultante dos meios auxiliares de diagnóstico, para nos apercebermos de que este é um passo histórico no caminho da modernidade, em termos da prestação de cuidados de saúde."

O edil ainda fez questão de reparar:

"Não podemos fazer parar o tempo. Não podemos evitar que a globalização chegue ao sector da saúde. O que podemos e devemos é aproveitar as vantagens dessa mesma globalização, até em termos da sofisticação de tecnologias de comunicação, para que o acesso aos cuidados de saúde seja cada vez mais célere e eficaz."

E no que concerne ao protocolo formalizado com o Ministério da Saúde:

"A partir da data da entrada em funcionamento dos termos do protocolo acordado, os cidadãos de Espinho vão poder estar, desde o momento inicial, na primeira

linha da modernização da prestação dos referidos cuidados de saúde.

Admito que esta seja uma medida que possa não agradar a todos.

Mas, se assim acontecer, que as eventuais discordâncias sejam fruto de convicções genuínas e generosas e não consequência de oportunismos político-partidários de todo injustificáveis quando se trata da saúde dos nossos concidadãos.

A vida é um bem por demais precioso para poder ser joguete de inconsequentes jogos de circunstância. Cá estaremos para continuar a lutar pelo bem-estar dos espinhenses, missão que tomámos como o objectivo maior da nossa forma de estar na política."

Da bancada social-democrata, Vicente Pinto, José Carlos Santos, Ricardo Sousa, Carvalho e Sá e João Passos lavraram o seu protesto; Ângela Couto personalizou o desagrado do CDS-PP; Jorge Carvalho e Alexandre Silva manifestaram o descontentamento da CDU e... Vítor Solteiro comparou ("pela escrita") José Mota a Victor Hugo (imortalizado pela obra "Os Miseráveis"), tendo o autarca optado por distinguir "o nosso Vítor Hugo". O vogal do Bloco de Esquerda reagiu, por seu turno, afirmando que "o Vítor Hugo patinava muito bem mas o senhor patinou muito mal no protocolo com o Ministério da Saúde, porque o que nós queremos é o serviço de urgência permanentemente durante 24 horas..." José Mota fez questão então de elencar "outra vez" as vantagens que advirão do protocolo que propiciou, "por exemplo", a criação do Centro Hospitalar Gaia-Espinho e a unidade de cuidados continuados pós-cirúrgicos.

Lúcio Alberto

## Protocolo para estudo conceptual Parque urbano

Foi aprovado em reunião de Câmara o protocolo a assinar entre a autarquia e o Gabinete de Apoio da Universidade Técnica de Lisboa (GAPTL) para a realização de um estudo conceptual relativo ao Parque Urbano de Espinho.

## Plano Municipal de Emergência

# Análise crítica

Vai decorrer no dia 13, pelas 10 horas, na sala de reuniões da Assembleia Municipal de Espinho, a apresentação da "análise crítica do Plano Municipal de Emergência do Município de Espinho.

Trata-se de um trabalho elaborado por um grupo de alunos da Universidade Lusófona do Porto.



**J. Oliveira**  
COMÉRCIO DE CARNES  
Carnes Frescas e Fumadas  
Oferecemos qualidade e bom serviço com o máximo de higiene  
Deseja a todos os seus Clientes e Amigos **Páscoa Feliz**

SEDE: Mercado Municipal de Espinho - Loja 16 • Tels. 227340529 / 227321038  
FILIAL 1: R. Central n.º 570 - Vergada • Tel. 227644613  
FILIAL 2: R. 15 n.º 268 - 4500 Espinho • Tel. 227321038

**CAFÉ SNACK GIL**  
Maria Isabel Silva Pinto  
Jantares e Petiscos

Deseja a todos os seus Clientes e Amigos **Páscoa Feliz**

Rua da Guimbra - Anta - ESPINHO • Telef. 22 732 82 58



**CAFÉ SOUSA**  
churrascaria  
Frango para fora  
Manuel Pereira de Sousa

Deseja a todos os Clientes e Amigos **Páscoa Feliz**

Rua 19 N.º 1946 - ANTA - 4500 ESPINHO • Telef. 227347253

CAFETARIA  
**Doce Belo**



Rua 25 n.º 387  
4500-281 ESPINHO  
© 227 310 718



**Lurdes Cabeleireira**

Rua 20, n.º 924 - 4500-263 Espinho  
Telef. 22 732 22 31

CANASTRA



Deseja a todos os seus estimados Clientes, Amigos, Fornecedores e Pessoal **Páscoa Feliz**

RESTAURANTE / BAR  
Rua 16, n.º 42 4500-242 ESPINHO • Telef.: 227 340 347 Fax: 227 314 474

**DINHEIRO! PRÉ-APROVAÇÃO 2 h.**

C/ OU S/ PROBLEMAS BANCÁRIOS  
BANCA OU PARTICULARES  
MÁXIMA HONESTIDADE E SIGILO

960255932 - 914243489 - 960257154 - 960427541 - 936519995

**EVA**  
OURIVESARIA  
RELOJOARIA  
jóias Eva Maria Marques Ferreira

Deseja a todos os seus Clientes e Amigos **Páscoa Feliz**

Rua 23, n.º 328 - 4500-142 Espinho • Telef. 227 312 553

**Aluga-se ESTABELECIMENTO/ARMAZÉM**  
c/ 100 m2 + 60 m2 de cave ao nível da rua

**Vendo LOTE DE TERRENO**  
C/ 550 m2, para vivenda de 4 frentes

**Tlm. 919 591 294**



**Restaurante Marisqueira da Lapa, Lda.**

Deseja a todos os seus estimados Clientes e Amigos **Páscoa Feliz**

Encerra às 2.ªs-feiras  
Rua 2, n.º 1269 • 4500 ESPINHO  
Telefone: 227 329 084 • Telemóvel: 916 921 089

**ESMORIZ**  
**T2 NOVOS - PRONTOS HABITAR**

Junto à saída da A29, perto das escolas  
Com lugar de garagem e arrumo  
Desde 77.000 euros

Carlos Gomes & Relvas - Mediação Imobiliária - Ami 1817  
**256 374 883 \* 96 240 5515**

**DOMUSGEST**  
ADMINISTRAÇÃO DE CONDOMÍNIOS

*Confie na nossa experiência*

Rua 21, n.º 755 - 1.º Dto. (junto às Finanças)  
Telef. 22 732 08 66 • Tlm. 96 487 51 54

Em consequência da vedação da pista do aeródromo

Foto SS

# Sociedade Portuguesa para o Estudo das Aves preocupada



Na sequência da notícia "Pista do aeródromo vedada" publicada na nossa pretérita edição, José Ferreira, da Sociedade Portuguesa para o Estudo das Aves, revela que a instituição da qual é membro "assiste incrédula a esta situação, sem que sejam tomadas as necessárias diligências que impeçam a concretização de uma obra que vai ferir de morte um ecossistema único entre a ria de Aveiro e o estuário do Minho."

Observando que "enquanto outras regiões do país vêm nas suas IBA (Important Bird Areas) uma oportunidade de negócio divulgando, nomeadamente o turismo ornitológico", José

Ferreira conclui que "Espinho tenta a todo o custo destruir aquela que poderia ser uma zona de especial lazer, com interesse turístico."

Este elemento da Sociedade Portuguesa para o Estudo das Aves sublinha:

"Já não bastava o esgoto a céu aberto que

desagua na barrinha de Esmoriz, agora vamos ter de nos defender dos voos rasantes das avionetas a sobrevoar os caniçais onde aves raras como a Águia Sapeira nidificam. Em Portugal existem cerca de 80 casais desta espécie, e nós em Espinho ainda temos o privilégio de

observar um casal."

Entretanto, um apelo:

"Não vamos deixar que 'matem' a nossa Barrinha de Esmoriz/Lagoa de Paramos!"

Lúcio Alberto

## Vende-se

ESMORIZ – ESTRADA NOVA

### TERRENOS CONTÍGUOS

c/ 1 670m<sup>2</sup>, 1 155m<sup>2</sup> e 7 500m<sup>2</sup>

Telef. 229 548 223

## VENDE-SE EM ESPINHO

MAGNÍFICO APARTAMENTO T2

COMO NOVO \* VISTA PANORÂMICA PARA O MAR  
COM GARAGEM FECHADA E AQUECIMENTO CENTRAL

Motivo de retirada \* Bom preço

Informa 917 880 137 (Sr. João)



## ARTIGOS PARA O LAR E DECORAÇÃO, LDA.

ALIMENTAÇÃO \* BRINQUEDOS  
HIGIENE \* DECORAÇÃO E BRICOLAGE  
— — Qualidade e bons preços — —

RUA DA ALEGRIA, N.º 1568 – MARINHA DE SILVALDE  
4500-601 SILVALDE - ESPINHO

Deseja a todos os seus Clientes e Amigos **Páscoa Feliz**

# Comercial Tec

COMERCIALIZAÇÃO E ASSISTÊNCIA EQUIPAMENTOS ESCRITÓRIO, LDA.

RUA 38, N.º 264 - APARTADO 256 - ANTA - 4501-910 ESPINHO  
Telef.: 22 731 90 21 / 22 / 32 • Fax: 22 731 90 23  
Email: comercialtec@mail.telepac.pt • www.comercialtec.com



• FAX'S • FOTOCOPIADORAS  
**DEVELOP**

• CENTRAIS TELEFÓNICAS  
**SIEMENS**  
**ALCATEL**

• SISTEMAS DE VIGILÂNCIA  
**PHILIPS**

• MÓVEIS DE ESCRITÓRIO  
**elli**

• RELÓGIOS DE PONTO  
**AMANO**

• REGISTRADORAS • POS  
**SAMSUNG**

• COMPUTADORES  
• CONSUMÍVEIS  
• CADEIRAS  
• IMPRESSORAS  
• ASSISTÊNCIA TÉCNICA



## MANUEL GOMES PEREIRA

ELECTRICISTA DE AUTOMÓVEIS

LAVAGEM MANUAL

Rua 15, 284 – 4500-239 Espinho  
Telef. 227 341 900

BOUTIQUE

# Sónia

Todas as Novidades em  
Baptizados e Comunhões.

Artigos para bebés,  
infantil e juvenil.

## Páscoa Feliz

Rua 19 n.º 221 4500 - 256 Espinho Telef.: 22 734 31 02



## Galeria de Sabores

Pão-de-Ló Tradicional  
Pão-de-Ló de Ovos Moles  
Regueifa Doce

Muitas novidades para  
a sua mesa de Páscoa

Desejamos uma Páscoa Feliz

Pão Quente \* Pastelaria  
Bombonaria \* Sobremesas exóticas

Rua 31, n.º 471 - Espinho • Tel. 227328113 (antigo TELE-ROCHA)

Na madrugada de sábado

## Condutores com excesso de álcool no sangue

Depois de alegados desacatos num bar e de ter chamado a Polícia

## Jovem detido por desobediência

**A** Polícia de Segurança Pública de Espinho deteve na madrugada de sábado, dois condutores por se encontrarem sob o efeito do álcool.

Um deles, um carpinteiro de 35 anos, foi detido por condução de veículo automóvel acusando uma taxa de alcoolemia de 1,38 g/l; o outro, um estudante de 25 anos, por condução de veículo automóvel com uma taxa de alcoolemia de 1,21 g/l.

Entretanto, no espaço de uma semana, a Esquadra de Trânsito da Polícia de Segurança Pública de Espinho registou sete acidentes de viação, dos quais resultou um ferido ligeiro e levantou 96 autos de contra-ordenação por infracção às regras de trânsito.

Manuel Proença

**A** Polícia de Segurança Pública de Espinho acabou por deter um jovem de 20 anos, na madrugada de domingo, num estabelecimento de restauração e bebidas, por alegada desobediência a um agente de autoridade. O jovem, que tinha sido expulso do referido estabelecimento momentos antes, por supostos desacatos, terá chamado a PSP de Espinho. Entretanto, quando os elementos policiais chegaram ao local, o jovem "provocou e ameaçou as pessoas que o expulsaram e não acatou a ordem do agente de autoridade de se afastar daquele estabelecimento, a fim de não perturbar o normal funcionamento do mesmo e de não causar distúrbios".

Manuel Proença

Após perseguição policial

## Presumíveis autores de roubo com ameaça de arma branca detidos no Porto

*Os presumíveis autores de dois roubos com ameaça de arma branca que ocorreram na cidade de Espinho, no dia 9 de Março, foram detidos, no passado dia 28, pela PSP do Porto.*

Manuel Proença

**O**s alegados autores do roubo de dois telemóveis a dois jovens de 17 anos, cerca das 17 horas de 9 de Março, em artérias da cidade, foram capturados pela PSP do Porto, após uma perseguição que envolveu carros-patrolha da 8.ª Esquadra do Bom Pastor e da 12.ª Esquadra.

A suspeita dos agentes surgiu no momento em que identificaram a viatura, um Honda Civic que havia sido furtado em Espanha (Vigo) a 3 de

Março e que constava dos registos policiais para apreensão e que era suspeito de ter sido utilizado em roubos que ocorreram nas cidades do Porto e de Espinho e na Lixa.

Os agentes da PSP da 8.ª Esquadra do Porto acabaram por iniciar a perseguição ao automóvel suspeito depois de um alerta de uma desordem no Bairro do Bom Pastor, na cidade invicta, cerca das 2 horas da madrugada do dia 28.

Os dois suspeitos, um de 22 e o outro de 23 anos, desempregados e residentes em S. Mamede Infesta puseram-se em fuga no Honda Civic de matrícula espanhola, a alta velocidade, por algumas ruas da cidade do Porto, desrespeitando várias regras de trânsito (sinais de sentido proibido, sinais vermelhos e Stop).

Pouco depois, e com o auxílio de um outro carro-patrolha da 12.ª Esquadra da PSP do Porto, o automóvel suspeito acabou por ser imobilizado na Rua do Breiner. Foi então que os dois suspeitos puseram-se em fuga, apeados, escondendo-se no jardim de uma residência, acabando por ser capturados pelos agentes policiais.

No momento da detenção dos jovens, a PSP apreendeu uma gazua e uma navalha.

## Telefones Úteis

A. Viação Espinho .....	22 734 03 23
Biblioteca .....	22 733 58 69
Bomb. V. Espinho .....	22 734 00 05
Bomb. V. Espinhenses .....	22 734 00 42
Câmara Municipal .....	22 733 58 00

Centro de Saúde .....	22 733 40 20
Cliesp .....	22 733 04 10
Clínica Costa Verde .....	22 734 58 85
Clínica N.ª S.ª d'Ajuda .....	22 734 26 95
Clínica S. Pedro .....	22 734 47 14
Policlínica .....	22 733 06 40
CTT - Rua 19 .....	22 733 06 31
CTT - Anta .....	22 733 06 61
EDP - Avarias .....	800 506 506

EDP - Leituras .....	800 236 236
Estação CP .....	808 208 208
Fisioclínica .....	22 731 49 86
Brigada Fiscal .....	22 734 11 96
Hospital Espinho .....	22 733 11 30
Hospital V. N. Gaia .....	22 379 42 11
S. Sebastião (S.M.Feira) .....	256 37 97 00
Junta Freguesia .....	22 734 44 18
PSP .....	22 734 00 38

Registo Civil .....	22 733 20 60
Repartição Finanças .....	22 733 20 70
Saneam. Básico (avarias) ..	22 733 58 40
Táxis (Câmara) .....	22 734 31 67
Táxis Costa Verde .....	22 734 01 18
Táxis (Graciosa) .....	22 734 00 10
Táxis União, Lda. ....	22 734 80 17
Táxis Unidos .....	22 734 22 32
Táxis Verdemar .....	22 734 35 00

Tesouraria Fazenda Pública	22 733 20 87
Tribunal .....	22 733 13 30
<b>Anta</b>	
Farmácia .....	22 734 11 09
Farmácia Guedes de Almeida	22 732 20 31
Junta Freguesia .....	22 734 64 53
Lar da 3.ª Idade .....	22 733 09 00
Unidade de Saúde .....	22 734 58 10
<b>Guetim</b>	
Junta Freguesia .....	22 734 42 26

### Paramos

Centro Social .....	22 733 08 70
Farmácia .....	22 734 63 88
Junta Freguesia .....	22 734 27 10
Reg. Engenharia .....	22 734 20 23
Unidade de Saúde .....	22 734 50 01

### Silvalde

Junta Freguesia .....	22 734 40 17
Unidade Saúde Marinha .....	22 734 31 01
Unidade Saúde Silvaldinho ..	22 734 36 42

«Defesa de Espinho» - 3914 - 2007-04-05

### DIRECÇÃO REGIONAL DE EDUCAÇÃO DO NORTE

#### Escola Secundária do Dr. Manuel Gomes de Almeida - Espinho

##### PUBLICITAÇÃO DE OFERTA DE TRABALHO

Tipo de oferta	1 contrato de trabalho a termo resolutivo certo (m/f)
Nível orgânico	Direcção Regional de Educação do Norte
Serviço	Escola Secundária do Dr. Manuel Gomes de Almeida - Espinho
Função	Assistente de Administração Escolar
Requisitos habilitacionais	11.º ano de escolaridade
Método de selecção	Avaliação curricular complementada com entrevista
Remuneração líquida mensal	650,23 euros correspondente ao índice 199 da tabela remuneratória dos funcionários e agentes da Administração Pública
Duração do contrato	O contrato é válido até 31 de Agosto de 2007
Enquadramento legal	Lei n.º 23/2004, de 22 de Junho, artigo 9.º Código do Trabalho. Estatuto do Pessoal Não Docente (Decreto-Lei n.º 184/2004, de 29 de Julho)
Apresentação e formalização da candidatura	Mediante impresso próprio que será fornecido aos candidatos nos serviços de administração escolar do estabelecimento acima identificado durante o período de atendimento ao público
Documentos a apresentar com a candidatura	Fotocópia do Bilhete de Identidade Cópia do certificado de habilitações literárias Currículo e/ou quaisquer documentos que o candidato considere importantes, designadamente os comprovativos de qualificação e experiência profissional
Prazo	Cinco dias úteis a contar do dia seguinte ao da publicação do presente anúncio
Contacto	Serviços de Administração Escolar – Telef. 227340580

Escola Secundária do Dr. Manuel Gomes de Almeida, em 02 de Abril de 2007

A Presidente do Conselho Executivo,  
a) Benilde de Sá Fardilha

«Defesa de Espinho» - 3914 - 2007-04-05

### DIRECÇÃO REGIONAL DE EDUCAÇÃO DO NORTE

#### Escola Secundária do Dr. Manuel Gomes de Almeida - Espinho

##### PUBLICITAÇÃO DE OFERTA DE TRABALHO

Tipo de oferta	2 contratos de trabalho a termo resolutivo certo (m/f)
Nível orgânico	Direcção Regional de Educação do Norte
Serviço	Escola Secundária do Dr. Manuel Gomes de Almeida - Espinho
Função	Auxiliar de Acção Educativa
Requisitos habilitacionais	Escolaridade obrigatória de acordo com a idade do candidato
Método de selecção	Avaliação curricular complementada com entrevista
Remuneração líquida mensal	463,99 euros correspondente ao índice 142 da tabela remuneratória dos funcionários e agentes da Administração Pública
Duração do contrato	O contrato é válido até 31 de Agosto de 2007
Enquadramento legal	Lei n.º 23/2004, de 22 de Junho, artigo 9.º Código do Trabalho. Estatuto do Pessoal Não Docente (Decreto-Lei n.º 184/2004, de 29 de Julho)
Apresentação e formalização da candidatura	Mediante impresso próprio que será fornecido aos candidatos nos serviços de administração escolar do estabelecimento acima identificado durante o período de atendimento ao público
Documentos a apresentar com a candidatura	Fotocópia do Bilhete de Identidade Cópia do certificado de habilitações literárias Currículo e/ou quaisquer documentos que o candidato considere importantes, designadamente os comprovativos de qualificação e experiência profissional
Prazo	Cinco dias úteis a contar do dia seguinte ao da publicação do presente anúncio
Contacto	Serviços de Administração Escolar – Telef. 227340580

Escola Secundária do Dr. Manuel Gomes de Almeida, em 02 de Abril de 2007

A Presidente do Conselho Executivo,  
a) Benilde de Sá Fardilha



ASAE e PSP fiscalizam feira semanal

## Apreendido material supostamente contrafeito ou usurpado no valor de 170 mil euros



Uma operação policial de fiscalização na feira semanal da Autoridade de Segurança Alimentar e Económica (ASAE), com 50 inspectores e da Polícia de Segurança Pública (100 agentes) originou o levanta-

mento de 22 processos-crime de contrafação e usurpação, com a apreensão de diferentes produtos (têxteis, sapatilhas, CD, DVD e óculos), no valor aproximado de 170 mil euros e 15 autos de contra-ordenação

relacionados com a venda de alimentos (afixação de preços e rótulos nas embalagens).

Os agentes policiais fiscalizaram a feira, a sul, na zona onde se encontram os ven-

dedores de etnia cigana, na parte da manhã e, à tarde toda a zona respeitante à alimentação.

Manuel Proença

# Limas, Lda.

**Vulcano**  
Soluções de água quente

**JAS**

Materiais de Construção  
Artigos Sanitários e Decorativos

**COPRAX**

**Jimten**

**RAIN BIRD**  
sistemas de rega

*Páscoa Feliz*

NOVAS INSTALAÇÕES  
(Junto à antiga Praça de Touros)

Rua 39 n.º 571 - Apartado 386 - 4501-912 ESPINHO  
Tel.: 227 319 792 • Fax: 227 319 793 • www.limas.com.pt

**rolespinho**

**rolespinho**  
COMÉRCIO DE ROLAMENTOS E AFINS, LDA

Rua dos Mourões n.º 763  
S. Félix da Marinha - VNG - Apartado 317  
4501-911 Espinho-Portugal  
Tel. +351 227 333 060  
Fax (Vendas) +351 227 312 111  
Fax (Administrativo) +351 227 333 069  
rolespinho@mail.telepac.pt  
rolespinhovendas@mail.telepac.pt  
www.rolespinho.pt

*Páscoa Feliz*

EMPRESA CERTIFICADA  
APCER  
ISO 9001  
CERTIFIED  
MANAGEMENT SYSTEM  
Net

**INA**

**FAG**

Innovation in Motion  
**TSUBAKI**

**TYCO**

**CAER**

**Stieber**  
Clutch

**Ramsay Products**

**Kemp**

**VAMBERK**

pastelaria

# Canta Galo



Tradição e qualidade  
para a sua Páscoa

- ✓ Pão-de-Ló
- ✓ Regueifa da Páscoa
- ✓ Amêndoa Torrada
- ✓ Bolo-Rei
- ✓ Escangalhado
- ✓ Queque Russo
- ✓ Bolo Ananás
- ✓ Folhados
- ✓ Sortido

Deseja aos seus  
estimados Clientes  
e Amigos  
**Páscoa Feliz**

Rua 23, n.º 774 - 4500 Espinho  
Telef. 227 341 048 / 227 311 109 • Fax 227 314 402

Identificado pela PSP e constituído arguido

# Arrumador suspeito de furto de minimercado

As Brigadas de Investigação Criminal da Polícia de Segurança Pública de Espinho identificaram, na sexta-feira, um homem, de 44 anos, que se encontrava a exercer a actividade de arrumador de automóveis, por suspeita da prática de dois furtos no interior de um minimercado, nos dois dias anteriores.

Segundo a PSP de Espinho, "após diligências efectuadas, veio-se a apurar que o indivíduo entrou no referido estabelecimento, partindo o vidro da porta principal, e furtou vários artigos e géneros alimentícios, cujo valor não foi ainda avaliado pelo proprietário".

A Polícia recuperou alguns desses artigos, nomeadamente champôs e cremes de barbear, embalagens de queijo, fiambre, amêndoas e

massas, os quais se encontravam no interior de uma viatura, em estado de abandono.

De referir que o indivíduo já tinha cumprido pena de prisão por furto e sido detido por posse de arma branca e crime de ameaças.

O suspeito foi constituído arguido pelo Tribunal e prestou Termo de Identidade e Residência, ficando a aguardar julgamento em liberdade.



## CORREIO DO LEITOR

Na correspondência dirigida à secção do "Correio do leitor" – por carta, fax, ou e-mail – os interessados devem identificar-se com o nome, o endereço, o contacto telefónico e o número do Bilhete de Identidade, mantendo-se, todavia, apenas no rodapé dos textos publicados o nome e a localidade dos autores.

## "Férias desportivas – Páscoa 2007"

Na qualidade de mãe de uma aluna do 4º ano do Agrupamento de Escolas Sá Couto E.B.1/J.I: Espinho nº 2, pretendo expor o meu desagrado em relação à forma como se organizou o programa "Férias desportivas – Páscoa 2007".

A Câmara Municipal de Espinho, através da dinamização desportiva, decidiu organizar um evento que me parece bastante interessante para as crianças. Verifica-se no entanto uma falha inadmissível: Só aceitam 3 crianças por cada turma do 4º ano.

Assim sendo tiveram que sujeitar as crianças a um sorteio, o que me parece cruel.

Em primeiro lugar deveriam verificar quantas inscrições se registariam e em função disso dividia-se as crianças em 2... 3... 4... "n" grupos de forma a proporcionar a todas as crianças que estivessem inscritas a possibilidade de participar no referido evento. Poder-se-ia fazer com vários grupos de crianças durante as 2 semanas de férias da Páscoa nem que as actividades fossem de dois dias para cada grupo de crianças, mas pelo menos todos teriam igualdade de direitos, o que me parece um princípio básico.

Será justo que uma criança com 10 anos passe pelo desgosto de ser excluída? Será que a Câmara Municipal de Espinho não tem dinheiro suficiente para proporcionar estas actividades a mais crianças? Se não tem dinheiro então que não organize eventos em que não dá igualdade de participação a todas as crianças. Será que quando organiza algo para quem tem mais de 65 anos também se procede a um sorteio? Julgo que não! Concordo que se proporcionem todas as regalias possíveis à 3ª idade (infelizmente os que mais dinheiro têm são os primeiros a usufruir dessas regalias). No entanto, não admito que se dê tão pouca atenção às crianças.

Pago os meus impostos atempadamente e contribuo com o I.M.I. no valor de 500 euros por ano para a Câmara Municipal de Espinho. Para que serve este dinheiro? Para que servem as férias desportivas em que se faz três crianças felizes e vinte desiludidas por cada turma? Dá que pensar...

No dia em que decorreu o sorteio para as tais 3 crianças por turma, a minha filha chegou a casa e chorou compulsivamente, algo que eu como mãe não posso aceitar. Ninguém tem o direito de pôr a minha filha nesta tristeza. Como mãe procuro ao máximo dar estabilidade emocional e alegria à minha filha, a escola não pode nem deve sujeitar uma criança a esta situação. Neste dia a minha filha entrou feliz às 8 horas e saiu desolada às 13 horas. A escola é para proteger as crianças e acho que esta situação é uma violência emocional.

Sei que este ano não é possível alterar nada mas era bom que situações semelhantes a esta não se voltem a repetir. Ou têm condições para proporcionar algo em igualdade de circunstâncias a todas as crianças, ou então não façam nada.

Cristina Leite (Espinho)

**Mercadinho "A BAIANA"**  
de Maria Filomena Rodrigues Rocha

Rua 26, n.º 368 – 4500 Espinho • Tel. 22 734 14 36

**PETISQUEIRA**

Deseja a todos os seus estimados Clientes e Amigos **Páscoa Feliz**

Rua 2, n.º 731  
Espinho  
Tlm. 919 427 869

**BARCO BOADOR**

**Frutaria Mianjos**

**Páscoa Feliz**

Rua 29, n.º 800 R/C - 4500 Espinho • Tel. 22 731 40 20

**AMÉLIA CABELEIREIROS**  
Amélia Alves Ferreira

Deseja a todos os Clientes e Amigos **Páscoa Feliz**

Rua 33, n.º 340 – 4500 Espinho  
Tlm. 918 674 172 \* 912 609 173

**IMPOR MUSICA**

**INSTRUMENTOS MUSICAIS, LDA**

**Páscoa Feliz**

Sede: Rua 19 n.º 404 - 4500 Espinho • Tel.: 227331090 • Fax: 227331099  
Filial: Rua Francisco Sá Carneiro, 56 - 4520 Feira • Tel.: 256364876

**café LAUSANNE**  
IRMÃOS FRANÇA, LDA.

Revistas e Jornais

Agente: TOTOBOLA - TOTOLOTO - EUROMILHÕES - PAYSHOP

Deseja a todos os seus Clientes e Amigos **Páscoa Feliz**

Rua 33, n.º 926 - 4500 Espinho • Telefone 22 734 47 58

**Grande Farmácia**  
DIRECTOR TÉCNICO  
Manuel João Ribeiro Pais  
Clemente de Paiva

Deseja a todos os seus Clientes e Amigos **Páscoa Feliz**

RUA 8 N.º 1025 — TELEF. 22 734 00 92  
4500 ESPINHO

**T. SOBRAL**

MARIA TERESA  
F. A. SOBRAL RIBEIRO

Deseja aos seus Clientes e Amigos **PÁSCOA FELIZ**

Rua 16, n.º 580 - 4500 Espinho • Telefone, 22 734 85 51

**HORTO DA JU**

FLORES NATURAIS  
E SECAS  
ARRANJOS  
RAMOS DE TODOS OS TIPOS  
PLANTAS  
ENFEITES P/ FESTAS, ETC.

**Páscoa Feliz**

Josefina Dias da Costa Miranda

Rua 31 n.º 887 - 4500 ESPINHO • Telef. 22 731 07 07



## Colheita de sangue e inscrição de dadores de medula

## Espinhenses generosos

Com a colaboração a Associação de Dadores Benévolos de Sangue do Lions Clube de Espinho, o Instituto Português de Sangue efectuou cerca de duas centenas de colheitas e o Centro Norte de Histocompatibilidade conseguiu registar quase meia centena de novos possíveis dadores de medula óssea, na iniciativa que se realizou domingo, em Espinho.



Sandra Soares

Depois da colheita de sangue realizada em Paramos, a Associação de Dadores Benévolos de Sangue do Lions Clube de Espinho esteve na manhã de domingo na Escola de Ensino Básico Espinho 2 onde compareceram 248 pessoas tendo sido efectuadas 184 colheitas efectivas de sangue. Com habitualmente esta colheita foi efectuada com a do Instituto Português de Sangue, mas quem também voltou a marcar presença foi o Centro Norte de Histocompatibilidade que efectuou a inscrição daquelas que se mostraram interessados no Registo Nacional de Dadores Voluntários de Medula Óssea.

Disponibilizaram-se para efectuar esta recolha de dados 63 pessoas tendo sido efectuadas as inscrições de 54 possíveis dadores no registo nacional que se encontra associado "Bone Marrow Donors Worldwide", um registo internacional alargado que inclui muitos milhões de possíveis dadores.

Ainda assim, para quem precisa, encontrar



um dador compatível pode ser como achar uma agulha num palheiro daí a necessidade de alargar cada vez mais os registos dos diferentes países envolvidos no projecto, nos quais se inclui Portugal. Com o objectivo de dar o seu contributo, a Associação de Dadores Benévolos de Sangue do Lions Clube de Espinho alia-se a esta causa pelo que todas as colheitas de sangue a efectuar proximamente devem contar com a presença do Centro Norte de Histocompatibilidade.

As próximas colheitas serão efectuadas em Maio, estando marcadas quatro iniciativas em diferentes locais do concelho.

Assim, no dia 6 a colheita deve decorrer no edifício da Junta de Freguesia em Anta, a 11 de Maio está marada para o Regimento de Engenharia de Espinho, a 20 de Maio é a vez da sede dos Leões Bairristas na Marinha (Silvalde), receber a iniciativa e a 27 de Maio a colheita é efectuada no Centro paroquial de Silvalde.

Entretanto, quem quiser obter mais informações sobre a possibilidade de ser dador de medula pode fazê-lo contactando o centro norte no Porto (225573470).



Cafés • Snacks • Pastelarias

Restaurantes • Talhos

Cozinhas Industriais

Ar Condicionado • Ventilação

Câmaras Desmontáveis

Conservação e Congelação

Assistência Técnica

Deseja a todos os seus estimados Clientes e Amigos  
**Páscoa Feliz**

Rua do Carvalho, 730 – Anta - Espinho  
Tlm. 91 955 96 15 \* Tel./Fax: 22 732 31 67 / 68  
assistencia@restifrio.com • comercial@restifrio.com • www.restifrio.com

TALHO  
S. MARTINHO

António Ferreira & Pereira, Lda.

Rua 33, n.º 1467  
Tel. 22 734 54 73  
Anta - ESPINHO



**NINHO DE AMOR**

CAFÉ • SNACK-BAR • CONFEITARIA

Desejamos a todos os nossos Clientes e Amigos **Páscoa Feliz**

**Visite-nos!!!**

Rua 8, n.º 373 - 4500 Espinho • Telef. 22 734 67 42

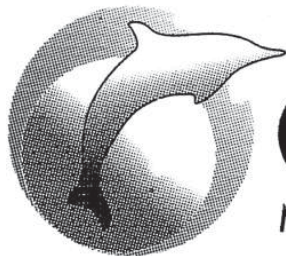

**O Golfinho**  
Marisqueira / SnackBar

ARROZ DE MARISCO  
AÇORDA DE MARISCO  
e todo o tipo de Marisco

FRANCESINHAS  
e todo o tipo  
de serviço de snack-bar

**Abriu totalmente remodelado • Visite-nos**

Deseja a todos os seus estimados Clientes, Amigos e Fornecedores

**PÁSCOA FELIZ**

Rua 2, n.º 663 - Espinho - Portugal • Tels.: 227 344 294 / 227 311 887

Joaquim Capela segue o exemplo do pai e do avô: levanta-se cedo para se "empregar" (ou se preferirem se "entregar") de "corpo e alma" ao trabalho. Na tranquilidade do espaço laboral que partilha com o pai, ouve música clássica enquanto conserta e/ou constrói violinos.

Escuta atentamente os conselhos paternos, validados nos conselhos do saudoso avô, e esboça um sorriso calmo de quem acumula um manancial de experiência e sabedoria. Não se sente vocacionado para dirigir uma orquestra, mas os olhos brilham quando tenta o aperfeiçoamento dos instrumentos musicais que confiam às suas mãos.

Lúcio Alberto

## Joaquim Capela

# As mãos que moldam violinos



Preenche os tempos livres com a prática de golfe. "Jogo com serenidade, porque o golfe é um desporto ideal para relaxar, proporcionando o fundamental contacto com a Natureza e o não menos imprescindível e salutar convívio."

Não encara a competição do golfe com a ambição dos campeões. "Esses feitos são para quem tem mais tempo e vontade em encarar o desporto como uma prova constante. Eu apenas procuro relaxar e, se possível, como toda a gente, ganhar este ou torneio... Há quem jogue golfe para se entreter como meu pai e há quem jogue golfe para competir. Eu procuro valorizar-me, mas a valorização que mais me interessa é a da minha actividade profissional."

Num "mundo" onde todos têm jeito para o futebol ou vontade de se profissionalizarem na dita arte do pontapé na bola, Joaquim Capela confessa que "até dou uns pontapés, mas logo cedo percebo que não tinha jeito especial para a bola..."

Portanto, a vocação foi herdada do seio familiar. De violinos e outros instrumentos com cordas percebe por graça e vontade o neto e o filho de quem ao Mundo projectou o nome de Espinho. Esse Mundo da música, preferencialmente clássica – Mundo esse que Joaquim Capela vai conhecendo, aqui e ali, inclusive a China, "onde afinal constatei que a qualidade não é tão elevada, porque atributos temos nós portugueses e nem sempre damos valor ao que temos e ao que somos!"

Joaquim Capela, um artista em progressão, serenamente como pessoalmente lhe é peculiar, pouco dado ao frenesim do quotidiano, nem sequer interessado em filmes de acção ou de temáticas aproximadas... antes preenchendo o seu tempo de lazer com produções televisivas de investigação científica, do género das séries de pesquisa criminal e medicina legal.

Comparamos todos os artigos em:

**OURO \* PRATA \* JÓIAS**

**CAUTELAS DE PENHOR**

*Pagamos melhor e a dinheiro*

2.º E ÚLTIMO ANDAR • HONESTIDADE - SIGILO - PRIVACIDADE

Rua 23, n.º 174 - Edifício S. Pedro - Sala Y - ESPINHO • Tlm.: 96 587 98 72

**CASA SILVA**

*João António Jesus da Silva*

CONFECÇÕES E NOVIDADES

Rua 23, N.º 345  
Telef. 22 734 10 85  
4500 ESPINHO

**ÓPTICA MODELAR**

ÓPTICA, OPTOMETRIA E CONTACTOLOGIA

Consultas diárias

*Ajudamos a melhorar a sua visão*

**PRODUTOS NATURAIS**

Rua 16, n.º 757 (Mercado Municipal de Espinho) • Telef. 227343068

**PAPELARIA D'AVENIDA**

Brinquedos - Bijuterias - Utilidades  
Totoloto - Totobola

*Páscoa Feliz*

**Adelina A. Magalhães**

Av. 8, n.º 1438 • 4500 ESPINHO • Tel. 22 734 51 16

**TABACARIA DO MERCADO**

**DOMINGOS GODINHO PERALTA**

BAZAR \* REVISTAS \* JORNAIS

TOTOLOTO \* TOTOBOLA \* LOTARIAS

*Páscoa Feliz*

**Secção de Livraria Religiosa**

Rua 23, n.º 420 - 4500 Espinho • Telef. 22 734 27 17

**Coelho**

*Deseja a todos os seus Clientes e Amigos*

**CAÇA - PESCA - TIRO C/ ARCO**

**Sérgio Pinto Coelho**

*Páscoa Feliz*

Rua 33, 464 - 4500 Espinho • Telefone, 22 734 39 43

**PET SERVICE SHOP**

**A SUA LOJA DE ANIMAIS**

Tosquias e banhos por marcação  
Peixes - Pássaros - Reptéis  
Rações de qualidade  
Acessórios

*Páscoa Feliz*

Rua 26, n.º 969 (Esq. com a Rua 31) - 4500-285 Espinho • Tel./Fax: 22 731 37 61

**Maria de Lurdes**

**CABELEIREIRA**

*Deseja a todos os seus Clientes e Amigos*

*Páscoa Feliz*

Rua 27, n.º 330 — 4500-288 Espinho • Tel. 227348918

**ESPINLUX**

*Desejamos aos nossos estimados Clientes e Amigos*

**Artigos de Iluminação e Material Eléctrico, Lda.**

**PÁSCOA FELIZ**

Rua 18, n.º 1088 - Ap. 723 - 4501-901 Espinho • Tel./Fax 227321923

**Café Snack-Bar**

**MANDAELA**

**Maria Fátima Marques**

*Deseja a todos os Clientes e Amigos Páscoa Feliz*

Rua de Esmojães - 4500 Anta - Espinho • Tel. 227321521

**Centro de Espinho**

**VENDO**

**T4** (Av.ª 24, n.º 805) – 1.º andar, c/ marquise fechada 15 m2 aprox., garagem fechada.

**T3** (Rua 31, n.º 459) – 3.º andar, c/ 150 m2 aprox., aquec. central completo, lugar garagem e arrumos na cave.

**Contacto: 91 959 12 94**

**ETESPINHO**

**Clínica Veterinária, Lda.**

**Dr.ª Patrícia Flôr de Pinho**  
(Directora Clínica)

Telefone/Fax: 227 328 240  
Urgências: 933 669 303  
E-Mail: vetespinho@vetespinho.com  
WEB: www.vetespinho.com

Rua 26, n.º 259 - 4500-163 Espinho

## "Guia para os Pais", livro "O Sonho da Mariana" e uma almofada para os bebés

Foto VÍTOR LANCHA

### ...Kit para motivar!

No âmbito do Dia Internacional do Livro Infantil, assinalado na segunda-feira, a Câmara de Espinho oferece um kit com o "Guia para os Pais", o livro "O Sonho da Mariana" e uma almofada para os bebés até aos 10 meses. Trata-se de um incentivo à criação de hábitos de leitura na população e, em especial, nas famílias.

Nesta fase serão contempladas cerca de 100 crianças nascidas no concelho, realizando-se uma cerimónia de entrega do kit nas juntas de freguesia – périplo encetado na segunda-feira, em Anta e Paramos, prosseguido terça-feira em Silvalde e Guetim e concluído quarta-feira em Espinho.

No pólo bibliotecário da autarquia de Anta, a directora da Biblioteca Municipal justificou a iniciativa:

"Em Outubro, quando abriu a Biblioteca da Marinha, demos conta que não estavam a aparecer crianças. Por isso, solicitamos a intervenção dos presidentes das juntas, cada um na sua junta de freguesia para que oferecêssemos às crianças que nasceram nos últimos dez meses um kit. Dar um cartão de leitor a uma criança acabada de nascer, obriga, por arrasto, a que os irmãos e os pais se inscrevam na biblioteca, criando o hábito de frequência a estes espaços e, portanto, à leitura."

Por seu turno, o edil José Mota fez o seguinte



comentário:

"Com estas actividades estamos a criar o gosto pela leitura a muitos outros. Esta iniciativa tem efeitos multiplicativos. Se as pessoas lerem mais desenvolvem-se mais e melhor o que é importante para terem uma vida diferente. O número de actividades das bibliotecas, através de gestos simpáticos como estes tem vindo a

aumentar. Isto prova que há um interesse na difusão de coisas que possam sensibilizar os jovens, os menos jovens e os mais pequeninos, para a leitura. Tão importante como ter o estômago cheio é a pessoa enriquecer-se, culturalmente, todos os dias."

Entretanto, o autarca antense Napoleão Guerra prestou o seguinte depoimento:

"Somos um povo que precisamos, cada vez mais, cultivarmo-nos através da leitura. Um dos melhores amigos do homem é o livro, porque incute sabedoria. Que o Portugal de amanhã seja mais civilizado, porque estamos com o índice de analfabetismo mais alto da Europa!"

Lúcio Alberto



### CAFÉ SNACK—BAR **DIPLOMATAS**

Agente Oficial



Rua 19, n.º 1445

Francesinhas Especiais \* Pregos em Prato  
Tostas Mistas \* Cachorros \* Chamuças  
Toda a gama de produtos **Panicke**

Desejamos aos nossos Clientes e Amigos **Páscoa Feliz**

Telefone, 22 734 48 04

4500 ESPINHO



### GESTOTAL

ADMINISTRAÇÃO DE CONDOMÍNIOS  
E SERVIÇOS GERAIS



ADMINISTRAÇÃO  
De Albertina Duarte  
917115763  
SERVIÇOS  
De Filipe Duarte  
917311740

Rua 43, n.º 474 - Sala K - 4500-801 ESPINHO • Tel/Fax: 227324522  
PARA UMA BOA ADMINISTRAÇÃO NÓS SOMOS A SOLUÇÃO

### JUNTA DE FREGUESIA DA VILA DE ANTA



A Junta de Freguesia  
de Anta  
deseja a todos  
os Antenses  
uma Santa  
e Feliz Páscoa

DEFESA DE ESPINHO

vende-se no  
**Café  
Harmonia  
(Anta)**

**JA**  
INTERIORES

Desejo a todos  
os meus Clientes  
e Amigos  
**Páscoa Feliz**

Jorge André Unipessoal, Lda.  
Rua 18, n.º 615  
4500-901 Espinho  
Tel/Fax 22 732 60 34  
Tlm. 91 632 49 83



### o forno de espinho

**PADARIA E CONFEITARIA**

Desejamos a todos  
os nossos estimados  
Clientes e Amigos  
**PÁSCOA FELIZ**

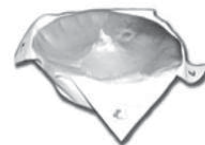

ESPECIALIDADES  
PÃO DE ÁGUA - PÃO DA BAIRRADA  
PADAS D'ÁGUA - PÃO SERRANO  
CHAPATA - PÃO D'AVÓ

- ✓ PÃO-DE-LÓ D. MARIA
- ✓ REGUEIFA DOCE
- ✓ NINHOS DE PÁSCOA

- ✓ PÃO DE-LÓ DE OVAR
- ✓ FOLARES DE PÁSCOA
- ✓ TRONCO DE PÁSCOA

① Rua 19 nº 1278 4500-251 ESPINHO | Tel. 227 345 338 Fax. 227 319 711  
② Rua 43 nº 478 4500-801 ESPINHO | Tel. 227 321 295 Fax. 227 319 549

**EMPRESA COM SISTEMA AUTOCONTROLE IMPLEMENTADO (H.A.C.C.P.)  
E NÚMERO DE CONTROLE VETERINÁRIO OFICIAL**

# Dulce Pontes arrebata espinhenses na Nave Polivalente

## Vénia à música portuguesa

*No sábado à noite,  
a Nave Polivalente encheu-se  
com a poderosa voz de  
Dulce Pontes, num  
espectáculo de homenagem  
à música popular portuguesa,  
com referências à cultura  
do folclore e a Zeca Afonso,  
arrebatao o público,  
levando-o a levantar-se  
várias vezes para aplaudir.  
O espectáculo abriu o  
programa já definido  
do Congresso Mundial  
de Folclore, apadrinhado  
pela cantora e pelo  
apresentador Jorge Gabriel.*

Sandra Soares

Embora a sala não tivesse esgotado, foram perto de 1500 os espectadores que se reuniram na Nave Polivalente para assistirem a um concerto que Dulce Pontes abriu de forma intimista cantando sentada ao piano, mas que foi ganhando ritmo e entusiasmo, reflectido nos gestos e movimentos com que a cantora encheu o palco à medida que dançava ritmos bem portugueses.

Sendo um espectáculo integrado num evento de folclore e para o público de alguma forma ligado a esta forma de cultura, Dulce Pontes não defraudou as expectativas e homenageou as suas raízes portuguesas, interpretando algumas modas bem conhecidas.

Mas um dos momentos altos do espectáculo foi mesmo a interpretação de duas canções do saudoso Zeca Afonso que o público acompanhou estusiasmado e que levou Dulce Pontes a gritar um viva ao cantor de intervenção e a agradecer publicamente o legado por ele deixado.

Num crescendo, a voz da cantora encheu por completo a Nave e, acompanhada pelo violoncelo baixo, pela guitarra portuguesa, a viola ou os instrumentos de percussão, Dulce Pontes arrebatou o público que não resistiu e a meio do espectáculo se levantou para a aplaudir, levando alguma pessoas a lamentarem, por pensarem que o espectáculo estava a terminar.

Mas não, entusiasmada com o carinho dado pelos espinhenses Dulce Pontes continuou a cantar e encantar num espectáculo que durou quase até à meia-noite.



Fotos SS



O concerto de Dulce Pontes na Nave abriu assim com grande sucesso o programa do Congresso Mundial de Folclore que se realiza na cidade de Espinho entre os dias 21 e 29 de Abril, apadrinhado pela cantora e pelo apresentador da RTP1, Jorge Gabriel.

Mas este congresso tem uma comissão de honra cheia de ilustres figuras: Presidente da República, Aníbal Cavaco Silva; presidente da Assembleia da República, Jaime Gama; comissário Europeu da Educação, Formação, Cultura e Juventude, Ján Figel; director-geral da UNESCO, Koichiro Matsuura; ministra da Cultura, Isabel Pires de Lima; Governador Civil de Aveiro, Carlos Filipe Neto Brandão; Governadora Civil do Porto, Isabel O'Neto; presidente da Câmara Municipal de Espinho, José Mota; presidente da Câmara Municipal de Vila Nova de Gaia, Luís Filipe Menezes; Bispo da Diocese de Leiria, D. António Augusto dos Santos Marto; presidente honorário da Federação do Folclore Português, Augusto Gomes dos Santos; presidente da delegação da Federação do Folclore Português no Brasil, César Soares.

Quanto ao congresso propriamente dito, aberto à participação de grupos de folclore de todo o mundo, decorre na Nave Polivalente de 25 a 29 de Abril tendo como pontos altos a sessão solene de abertura na noite de 25 e a sessão solene de encerramento, a decorrer pelas 18 horas de 28. O dia 29 fica marcado pela grande peregrinação internacional ao Santuário de Fátima em que se integram todos os participantes no congresso.

Pelo meio haverá espaço para intervenções



## Premier

Rua de Grijó, 9  
4150 Porto  
Tel.: 22 616 20 53

ESPECIALISTA EM LENTES DE CONTACTO

Deseja a todos os seus Clientes e Amigos **Páscoa Feliz**

Rua 18 n.º 1100 - 4500 Espinho (Junto à Policlínica)  
Tel.: 22 731 26 18

## MERCADO DO CALÇADO

O  
MUNDO  
DOS PREÇOS  
BAIXOS



Aberto ao Fim de Semana

Rua Principal Mosteiro - Canedo - 4525-189 SANTA MARIA DA FEIRA • Telef. 227633625  
Rua 33, n.º 905 (junto à Rotunda 25 de Abril) - 4500-315 ESPINHO • Telef. 227325023

Pronto a Vestir • Homem • Senhora • Criança

Super  
Poupança  
Preços  
Barrica

Deseja a  
todos os  
seus  
Clientes  
e Amigos  
**Páscoa  
Feliz**

Rua 33 n.º852 Espinho  
Junto ao mercado do calçado  
ao lado do talho  
- BEM SERVIR -

## BELAMODA



do e por debates sobre temas como os intercâmbios internacionais, o papel dos jovens dirigentes e a organização de festivais de folclore.

A par do congresso, Espinho será invadido por muita animação a decorrer em diversos espaços da cidade e integrada na segunda edição do Festival Internacional de Folclore "Tradições do Mundo", organizado pela primeira vez no ano passado pela Associação de Folclore do Concelho de Espinho.

O festival abre na tarde de dia 21 e Abril e decorre até 29 de Abril, havendo espaço para a divulgação da gastronomia tradicional portuguesa em tasquinhas típicas instaladas no Parque João de Deus.

Haverá ainda bombos, adufeiras, tamborileiros e cabeçudos a passearem pelas ruas da cidade, jogos tradicionais, espectáculos temáticos representativos das tradições das gentes do mar, das gentes da terra e das gentes do Douro, feiras e romarias.

Momentos altos serão também o hastear e baixar das "Bandeiras do Mundo", a 25 e 28 de Abril, respectivamente. Mas a exposição que vai decorrer em diversas monstras de estabelecimentos comerciais da cidade, intitulada "Trajos do Mundo", também deve atrair muitas atenções.

Uma grande iniciativa que vai invadir a cidade de Espinho e da qual ainda serão revelados mais pormenores ao longo das próximas semanas.



Foto SS

## Alojamento, animação e gastronomia tradicional

# Solverde com programas para a Páscoa em Espinho e no Algarve

Para as férias de Páscoa que se aproximam, o Hotel Solverde, em Espinho, lança uma promoção especial de alojamento de quatro noites a preço de três, que inclui um

conjunto variado de opções gastronómicas, animação e lazer, adequadas aos vários gostos e idades.

O hotel oferece assim um package – válido entre 5 e 8 de Abril – que reúne as melhores condições para desfrutar de uma Páscoa cheia de emoções fortes ou, para quem desejar descansar, repleta de relaxantes sugestões. O programa de Páscoa inclui uma oferta gastronómica variada, que combina iguarias temáticas e pratos tradicionais da quadra: buffet de massas (5ª feira), Festival de Bacalhau na sexta-feira Santa e buffet de mariscos são as sugestões do restaurante Jardim para os dias que antecedem a festividade. Para o Domingo está reservado um completo e variado buffet de Páscoa, no qual o cabrito e foliar de carne assumem lugar de destaque.

Quem gosta de passar a Páscoa em família, encontra as mais variadas razões para ficar no Hotel Solverde. Para colorir a estada dos mais pequenos, o hotel disponibiliza as mais variadas actividades de lazer – desenho, pintura, leitura, jogos, vídeo e filmes, entre outra –, coordenadas por monitores. Ao ar livre, as crianças podem optar pelo voleibol, badminton e tiro ao arco, para além de inúmeros jogos tradicionais.

Mais a Sul, o Hotel Algarve Casino oferece também um programa especial a todos aqueles que desejem passar umas mini férias em terras algarvias, com uma proposta verdadeiramente tentadora: quatro noites pelo preço de três. Uma garrafa de espumante no quarto dá as boas-vindas a uma estada de conforto e requinte, que inclui pequeno-almoço buffet e um jantar no casino, seguido do espectáculo "Noite do Mar". O domingo de Páscoa é assinalado com um almoço buffet, cuja ementa faz jus às tradições gastronómicas da quadra.

CASINO ESPINHO

no seu aniversário  
o casino faz a festa.  
e o bolo também.

oferta  
do bolo e  
do jantar ao  
aniversariante\*

No Casino de Espinho, festeje o seu aniversário num jantar único acompanhado de espectáculo. As condições de reserva são especiais e ainda oferecemos o bolo e o jantar ao aniversariante!

\* A oferta do bolo é válida a partir de 4 pessoas.  
A oferta de jantar ao aniversariante é válida a partir de 10 pessoas (inclusive).

www.solveverde.pt Reservas 22 733 55 00



**CASA SAMEIRINHO**  
CONFEITARIA E PASTELARIA  
**CÉSAR VIEIRA FERNANDES**  
ANTIGA CASA MANUEL AUGUSTO DE CASTRO

Fabrico especial de Bolos e Doces Regionais • Especialidade em Regueifa Doce

**FORNADAS CONSECUTIVAS DE PÃO-DE-LÓ E BOLO-REI • VENDA A PARTICULARES**

RUA 14, N.º 974

• APARTADO 6

• 4501 ESPINHO CODEX

• TELEFONE, 22 734 04 83



**Núria**

**Salvé 04/04/2007**

Deus deu uma cor a cada pessoa: amarelo pela simpatia, laranja pela amizade, azul pelo carinho, branco pela paz e vermelho pelo amor.

A ti deu-te o arco-íris.

Beijinhos do pai, avós,  
tio Nelson e Carla

**+ ou – BREVES**

Bancárias e de imóveis

**Segurança Social  
acelera penhoras**

A Segurança Social pretende melhorar a eficácia na cobrança de dívida recente em processos executivos, prevendo-se, assim, um aumento no número de penhoras bancárias e de imóveis.

Por um lado, o objectivo de cobrar, pelo menos, 16% da dívida com menos de dois anos e, por outro, o tempo médio de duração dos processos deverá ser reduzido para quatro meses.

Prevê-se para 2007 a execução de 80% dos processos com mandado de penhora, estando programada, para já, a penhora de cerca de 48 mil contas bancárias de 18 mil empresas e trabalhadores independentes, com uma dívida correspondente a 231 milhões de euros.

As penhoras serão feitas mais através das contas bancárias e menos através de imóveis, por este último ser um processo burocrático e demorado, que implica a venda do imóvel e a distribuição da verba pelos credores.

Licenciamentos

**Simplex**

O Governo aprovou um decreto para facilitar a instalação e o funcionamento de estabelecimentos de restauração e bebidas, medida integrada na reforma de simplificação administrativa (SIMPLEX) e que visa aumentar o dinamismo empresarial.

O secretário de Estado do Comércio, Fernando Serrasqueiro, referiu que recentemente foram aprovados dois regimes "facilitadores" para o licenciamento industrial e comercial. "Transformámos um processo burocrático num processo mais ágil, substituindo o licenciamento por uma declaração prévia. Agora, o Governo estende este mesmo regime aos estabelecimentos de restauração e bebidas."

Segundo o secretário de Estado, com a aprovação do decreto do Governo, "cessam todos os trâmites burocráticos de consulta a diferentes entidades, responsabilizando-se em contrapartida o promotor do investimento, por forma a que ele declare previamente que vai abrir um negócio de acordo com a lei."

O promotor entra num regime normal de licenciamento, integrando-se também num regime de fiscalização normal. "Desta forma, ficam facilitados os regimes para o licenciamento industrial, comercial e agora para os estabelecimentos de restauração e bebidas."



OPINIÃO

**VARANDA SOBRE O UNIVERSO**

Adérito Santos

**Negar  
Shakespeare**

*"O saber é acção. O saber é experiência.  
Não espera. A sua duração é um instante"*

– Hermann Hesse

Ouvi no rádio uma psicóloga a afirmar que "é normal que alguém se apaixone pela pessoa errada".

Problema não é, o de não saber interpretar bem o conteúdo da frase, mas sim que, não considero "normal" que na prática assim seja o procedimento. Popularmente diz-se, cada um come do que gosta, não sendo obrigado a comer daquilo que detesta.

O sentido das leis da Física na dizem-me de que, uma "acção" se oporá uma "reação". É o que a minha consciência dita: reajo àquilo que me parece contranatura (estranho, termos de engolir o que não nos interessa).

A filosofar? Eu? Quero é explicar, que mal iria este mundo se não houvesse direito ao contraditório (mesmo com a refrescada figura de Salazar a ganhar foros de notoriedade recente).

Vamos é ao assunto: duas recentes noticiam obrigam-me a escrever desta maneira.

Primeira notícia: as chorudas indemnizações dadas a gestores da PT e da EDP que, ao saírem dessas empresas, tiveram direito a indemnizações milionárias (mais que milionárias, face aos números em causa)

Segunda notícia: um relatório arrasador do Tribunal de Contas que faz referencia aos gastos exagerados (quicá, desnecessários) dos gabinetes dos ministérios dos últimos três governos (ou desgovernos?) de Portugal.

Um desabafo: pobre Função Pública, esse bode expiatório que contribui para recuperar o défice das contas públicas. Razão têm os quadros públicos administrativos, reformados ou no activo, quando dizem, e se manifestam na rua, de que o Governo de Sócrates só está a fazer flores á custa dos bolsos dos funcionários públicos (contenção salarial, carreiras interrompidas, descontos a mais).

Curioso e sarcástico (se calhar maquiavélico), estas duas notícia surgem quando o Eng.º Sócrates pede mais sacrifícios ao "zé-povinho". Um despudor, dum Estado esbanjador e despesista (não há moral no actual contexto na contenção do défice; ou comem todos ou não come ninguém!).

Factos destes, em que é sempre a classe média-baixa a ser sacrificada, é natural a reac-

ção dos afectados, indo então no sentido de contrariar o pensamento da psicóloga (só comemos do que gostamos).

Sondagens (não sei quem e como as fabrica) querem dizer-nos que os sacrificados dos Portugueses, mesmo sentindo na pele o aumento do custo de vida, teimam em gostar de quem tantos dissabores lhes causam (masoquismo e autoflagelação, é esquisita tendência do povo e os políticos disso sabem tirar vantagens eleitoralistas)

O "zé-povinho" teima em viver numa sociedade com contradições em que, mesmo sacrificada e prejudicada, faz de conta que está bem e, até bate palmas (ver o exemplo dos muitos autarcas que fizeram acordos com o Ministro da Saúde para fecharem urgências hospitalares e SAP).

Acreditem, não tenho prazer especial em denegrir ou atacar a classe política. Deduzo com espírito crítico construtivo e coerentemente, actuo segundo os meus deveres e direitos de cidadania. Posso e devo, em termos pedagógicos, ajudar a pressionar o poder político para este ajude mais e melhor a Comunidade onde nos inserimos.

Bem, como corrigir então essa "paixão" errada do "zé-povinho" para como o Eng.º Sócrates?

Darei certamente uma ajuda ao lembrar só estas três coisinhas:

Construíram-se dez estádios de futebol, quando seis seriam suficientes para o Euro 2004 (agora até poderia haver dinheiro e não fechariam as urgências hospitalares, os centros de saúde, as maternidades e os SAP).

Pensam construir um aeroporto na Ota, quando há reputados relatórios técnicos que afirmam que, daqui a 20 ou 30 anos, teremos de construir outro (francamente, continuo a pensar de que esta não é a prioridade principal do desenvolvimento sustentado e há outras formas de reduzir o desemprego).

Vamos construir uma nova linha de caminho de ferro de alta velocidade – TGV (seria de bom tom, e antes do mais, melhorarmos o que temos, quer nas linhas que já temos como na qualidade, conforto e segurança das carruagens)

Segundo a obra de Shakespeare, Romeu e Julieta viveram um amor intenso e verdadeiramente recíproco. Mas, será que o "zé-povinho" ainda não percebeu de que o Eng.º Sócrates é a pessoa errada para se gostar dum modo fiável? Pois, onde está a reciprocidade por parte do Governo, para tanta paixão que o "povo" lhe dedica? Santa ingenuidade e, alguma irracionalidade, de muitas pessoas do meu País.

Quando acordam?

**+ ou – BREVES**

Saúde

**Novas taxas  
moderadoras**

Desde o primeiro dia de Abril que os utentes do Serviço Nacional de Saúde (SNS) começaram a pagar as novas taxas moderadoras por internamento e cirurgia, de acordo com portaria do Ministério da Saúde publicada em Diário da República.

A taxa a pagar será de cinco euros por dia de internamento, até um limite de dez dias e de dez euros por cirurgia de ambulatório, de acordo com a portaria, que actualiza igualmente o valor das restantes taxas moderadoras do SNS, acompanhando a inflação em 2006 (2,3 por cento).

Assim, as taxas para as consultas nos hospitais centrais passam para 4,30 (mais 10 centimos), nos distritais para 2,85 (mais 10 centimos) e nos centros de saúde para 2,10 euros (aumento de 5 centimos).

O atendimento nas urgências dos hospitais centrais passa a ter uma taxa de 8,75 euros (mais 25 centimos), sendo de 7,75 euros (mais 25 centimos) nos hospitais distritais, enquanto nos centros de saúde os utentes vão pagar agora 3,40 euros (mais 10 centimos).

Taxa de inserção

**Rendimento  
social**

A taxa de inserção dos beneficiários do Rendimento Social de Inserção (RSI) rondava os 48,7% em Janeiro, mas o Governo quer ir mais longe e apresentou uma nova estratégia para a inserção social e profissional destes beneficiários.

Segundo dados do Instituto de Segurança Social, a percentagem de inserção dos beneficiários do RSI situava-se nos 48,7% em Janeiro deste ano, uma taxa bastante superior à verificada em Dezembro de 2005, quando se fixou nos 21,8%.

Esta evolução deve-se, em grande parte, às alterações introduzidas pelo actual Governo no RSI, entre as quais a reposição do critério de aferição da carência económica, que atende aos rendimentos auferidos pelo agregado familiar no mês anterior ao da apresentação do requerimento, e a obrigatoriedade de inscrição nos centros de emprego para todos os requerentes desempregados.

Dados do Instituto de Informática e Estatística da Segurança Social (IIESS), publicados no site da Segurança Social, referem que existiam 267 587 beneficiários do RSI em Janeiro, 103 242 dos quais com menos de 18 anos.

**ATENÇÃO!! RUA 20, n.º 1311 / 1297 Espinho (Centro)**

**Prontos a habitar!!**  
**Caixilharia em**  
**alumínio termolacado**  
**c/ vidros duplos.**  
**Pisos com madeira**  
**flutuante;**  
**Pré-instalação**  
**aquecimento central;**  
**Estores térmicos;**  
**Portas de segurança;**  
**Oferta de**  
**electrodomésticos.**  
**Com garagem**  
**e elevador.**



APROVEITE OS PREÇOS FANTÁSTICOS

**T1 recuado (3.º andar) - 89.780 €****T2 – Desde 124.700 €**

Nota: Grandes terraços nos andares do r/c

*Grandes áreas**Financiamento garantido*Telefone e teremos o prazer da  
Sua visita no local**964 177 996 – 808 202 761**

## Visita de estudo

# Alunas de Inglês da Universidade Sénior de Espinho em Londres

*Dando continuidade às várias actividades promovidas pela Universidade Sénior de Espinho, com o objectivo de assinalar o décimo aniversário da sua fundação, as alunas da turma de Cultura Inglesa e a sua professora Maria de Lourdes Pinto Correia organizaram uma visita de estudo a Londres. O grupo integrou ainda alunas de outras turmas de Inglês, num total de quinze participantes.*



Uma visita de cinco dias, com um programa prévia e cuidadosamente elaborado, que foi integralmente cumprido.

Logo após o desembarque no aeroporto de Heathrow teve lugar uma visita guiada pelas ruas, locais e monumentos mais emblemáticos, de forma a dar uma panorâmica geral da cidade. Depois houve de tudo um pouco: visitas detalhadas a monumentos (Abadia de Westminster, Torre de Londres, Catedral de S. Paulo), a museus (Tate Modern, Madame Tussaud, Museu Britânico), passeios pelos parques, nomeadamente Green Park e St. James Park, com passagem obrigatória

pelo Palácio de Buckingham, a residencial oficial da Rainha.

Um cruzeiro no Tamisa deu a oportunidade de ver a cidade a partir do rio e, ao chegar a Greenwich, foi-se ver o Meridiano 0, internacionalmente usado como referência geográfica e horária.

Visitou-se o Velho Observatório Real e, no regresso a Londres, a moderna zona das Docas.

Houve também tempo para o tradicional 'chá e scones' numa das mais emblemáticas casas de chá londrinas, para ir a um musical 'Cabaret' e para dar uma espreitadela à vida nocturna da cidade, passando pela 'Chinatown',

pelo 'Soho' e pelos tão característicos 'pubs'.

Como não podia deixar de ser (até porque o grupo era maioritariamente feminino) percorreram-se as mais importantes ruas comerciais, houve visitas aos famosos armazéns Harrod's, Selfridges, Liberty e também a Covent Garden.

No regresso a Espinho, o grupo foi unânime em concordar que a visita lhes proporcionou uma oportunidade de melhorar os seus conhecimentos linguísticos e culturais, concluindo que esta actividade atingiu plenamente os objectivos propostos, contribuindo ainda para divulgar a Universidade Sénior de Espinho em terras de Sua Majestade.

## MOYSÉS CARDOSO & CA., LDA.

### IMPORTADORES DE BATATA DE SEMENTE

**SULFATO DE COBRE**

**ARMAZENISTAS DE MERCEARIA**

**AZEITE, ADUBOS QUÍMICOS**

**ENXOFRES, FERRO, CHAPA, ETC.**

*Deseja a todos os seus Clientes e Amigos **Páscoa Feliz***

**Sede:** RUA MOUZINHO DA SILVEIRA, 233 — TELS. 222002380 - 222002389 • 4000 PORTO ARM. - R. MANUEL PINTO DE AZEVEDO, 461 • TELS. 226173032 - 226173052 • 4100 PORTO FAX: 22 205 88 95 • E-mail: moysescardoso@oninet.pt

**Armaz.:** R. OUTEIRO - LOTEAMENTO D, N.º 34 - GEMUNDE — 4470 MAIA — Tels. 229428434 - 229424564



**Policlínica Central de Espinho, Lda.**

**Telef. 227 330 640 (10 linhas)**

**Consultórios – Espinho:**  
Rua 33, n.º 408  
Rua 16, n.º 1143

**Psicopedagogia – Espinho:**  
Rua 14, n.º 437

**Fisioterapia – Ponte d'Anta:**  
Telef. 227 330 060

#### Especialidades:

ALERGOLOGIA RESPIRATÓRIA  
ANÁLISES CLÍNICAS  
ANESTESIOLOGIA  
CARDIOLOGIA  
CIRURGIA  
CIRURGIA PLÁSTICA  
DERMATOLOGIA  
ECOGRAFIA  
ENDOCRINOLOGIA E NUTRIÇÃO  
GINECOLOGIA  
GASTROENTEROLOGIA  
ESTOMATOLOGIA  
MEDICINA INTERNA



MEDICINA FÍSICA E DE REABILITAÇÃO  
NEUROLOGIA  
OBSTETRÍCIA  
OFTALMOLOGIA  
ORIENTAÇÃO PROFISSIONAL  
ORTOPEDIA  
OTORRINOLARINGOLOGIA  
PNEUMOLOGIA  
PSIQUIATRIA  
RADIOLOGIA  
UROLOGIA  
MEDICINA DENTÁRIA

CLÍNICA GERAL

**MUITO BREVEMENTE** ECOGRAFIA

ENFERMAGEM

SERVIÇO SOS

**Caso necessite alterar a marcação ou desistir deve fazer com 48 horas de antecedência**

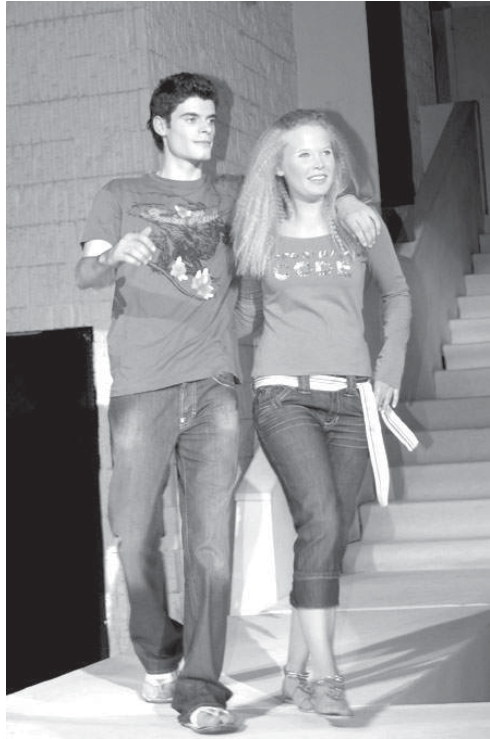

Noite  
de vanguarda

## Desfile de moda



**E**ra meia-noite quando à porta se começaram a juntar inúmeros convidados que pareciam antever o sucesso do desfile de moda Primavera/Verão da casa Iglésias.

Pela festa passaram mais de mil pessoas, dos mais novos aos mais velhos, dos interessados aos curiosos. Ao cargo dos "Go on", estava a recepção dos convidados que facilmente se entregaram aos sons puros e nostálgicos do rock&roll.

E se muitos ainda se deixam intimidar pelas indefinições climatéricas, pela passerelle, as cores primaveris e os cortes ousados do calor despertaram sorrisos, harmonia e boa-disposição nos presentes. Para Manuela Iglésias, responsável pela coordenação deste evento, "as tendências da próxima estação

são os tecidos com padrões geométricos, com cores primárias e fortes. Há muita preponderância para o uso de túnicas com leggings, vestidos, para os prateados e dourados. No calçado o verniz estará em evidência e os saltos não são uniformizados. Relativamente à moda masculina, embora num sentido mais continuado, utilizará padrões mais elaborados, camisas mais produzidas, há mais fantasia do que o que era habitual".

O desfile que recebeu a aprovação de todos os presentes foi coordenado por Miguel Ruben, pela cabeleireira Romi e pela maquilhadora, Juliana Sá.

Num clima de festa e sucesso, foram os dois Djs residentes, Dj Loops e Dj Cáliz, que deram continuidade a uma noite que estava

comprometida com o sucesso, presenciado por inúmeras caras bonitas.

Na sexta-feira, serão comemoradas três festas em simultâneo. Da nostalgia das férias, serão avivadas à memória as sensações e recordações das consagradas viagens de finalistas a Lloret del Mar, em "Remember Lloret". Na mesma noite a Ábox será também "point" dos bares de Espinho, Vila Nova de Gaia, Feira e Rio Meão, para posteriormente se comemorar o aniversário de um dos elementos do staff. Já no sábado, a Ábox recebe a tão aguardada festa Noite.pt, onde o 'glamour' e irreverência culminam num cocktail explosivo. Cinco manequins irão desfilarem em 'lingerie' e deliciar a curiosidade e bom gosto dos presentes.

**Espilétrica, Lda.**  
António Fortuna  
Gerente  
Tlm. 917 593 163

Todo o tipo de material eléctrico  
— Orçamentos grátis —  
Instalações Eléctricas e Telefónicas  
Intercomunicação e Videovigilância  
Detecção de Incêndio e Intrusão  
Domótica e Som Ambiente  
Vigilância CCTV  
Sistemas de Antenas e Satélite  
Reparações

Rua 30, n.º 953  
Tel./Fax: 22 731 06 63  
4500-302 Espinho  
E-mail: espilétrica@clix.pt

**Páscoa Feliz**

**Fonseca**  
ESPINHO  
MODAS • TECIDOS

**Gentil**

**Páscoa Feliz**

**LINGERIE  
CONFECÇÃO**  
ESPINHO

**PRIMOR**  
CAFÉ - PASTELARIA

**Deseja a todos os seus Clientes e Amigos Páscoa Feliz**

Rua 19, n.º 883 • Telefone, 22 734 23 05  
4500 ESPINHO

**Celeste Caprichosa**  
CABELEIREIROS, LDA.

**Deseja Páscoa Feliz**

Rua 14 n.º 726 - 4500 ESPINHO • Tel.: 22 734 12 77

Junta de Freguesia

**E s p i n h o**

JUNTA DE FREGUESIA DE ESPINHO

*A Junta e a Assembleia de Freguesia desejam aos espinhenses e à população em geral uma Santa Páscoa*

**Páscoa FELIZ 2007**

O Presidente da Junta  
Rui Torres



## Concurso Miss Escolas do Norte 2007

Fotos FILIPE COUTO

# Andreia Couto eleita Miss Simpatia



O concurso Miss Escolas do Norte 2007 terminou e Espinho ficou bem representado, sendo Andreia Couto distinguida com o título de Miss Simpatia.

Depois de terem sido escolhidas as 14 finalistas, de 60 escolas secundárias do Norte, onde se incluía a espinhense Andreia Couto, da Laranjeira, as participantes tiveram três dias cheios de actividades de lazer e beleza.

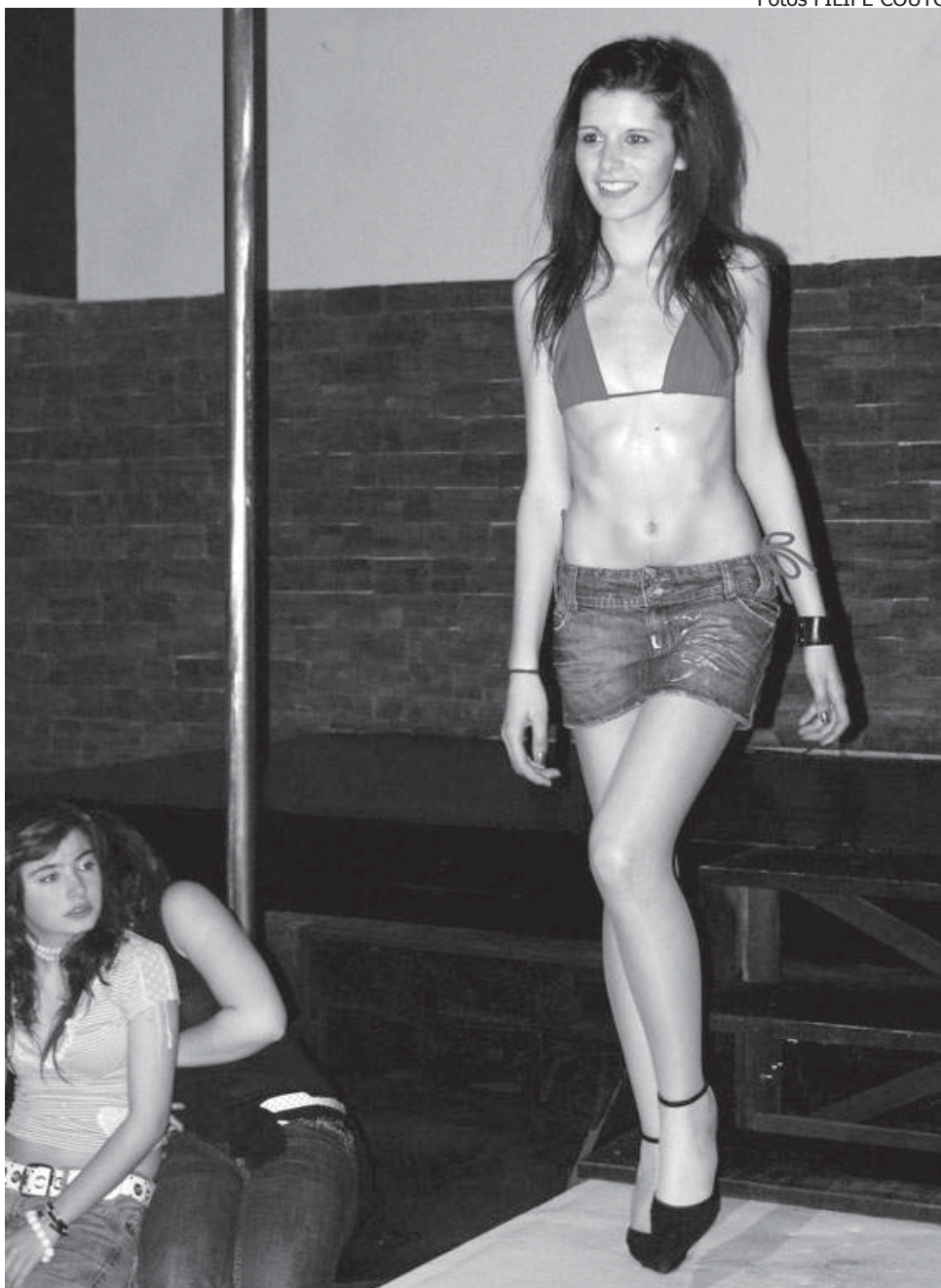

Na semana passada, as 14 finalistas deslocaram-se a Vila Real para participarem em diversas actividades de beleza para no final do dia ser eleita a Miss Fotogenia.

No entanto, a cidade de Espinho seria men-

cionada em Braga. Pela sua forma de estar e relacionamento com as restantes concorrentes, as finalistas a Miss Escolas do Norte elegeram, através de voto secreto, Andreia Couto, da Escola Secundária Dr. Manuel Laranjeira, para

Miss Simpatia Escolas do Norte 2007.

Andreia Couto ficou muito contente, pois "é um incentivo para continuar a apostar numa carreira de modelo, mas sem nunca esquecer os estudos."

Finalmente, na Póvoa de Varzim, um desfile das finalistas em vestido de noite e biquíni para a eleição da Miss Escolas do Norte 2007 e as duas damas de honor.

Apesar de não ter conquistado o título principal, Andreia Couto não ficou desiludida.

"Particpei sem intenções de sair daqui vencedora. Particpei mais pela experiência e pelos contactos que podia fazer neste meio, que ainda é-me um pouco desconhecido. É a minha segunda participação num concurso deste género, mas não pretendo parar por aqui. Aproveito esta oportunidade para agradecer à Associação de Estudantes da Escola Secundária Dr. Manuel Laranjeira, à minha família e à agência 'Fashion4' pela oportunidade que me deram e por todo o apoio."

Na terça-feira desta semana, a Miss Fotogenia, a Miss Simpatia e a Miss Escolas do Norte 2007 deslocaram-se a Lisboa para participarem no programa de televisão da SIC Radical, "Curto-Circuito".



## TEIXEIRA & FERNANDES Peças Auto

**FERODO\*BOSCH\*GATES\*LUK\*MONROE  
AC DELCO \* MACOS Acessórios**

**PEÇAS E ACESSÓRIOS  
PARA TODAS AS MARCAS**

**Tudo o que o seu automóvel  
precisa !!**

**QUALIDADE no serviço e no  
atendimento...O SEU  MERECE!**

Desejamos a todos nossos clientes e  
amigos

**PÁSCOA FELIZ**

Visite-nos na Avenida 24 N.º 311 e 297  
Espinho (Junto ao posto Repsol)  
Telf. 22 7330880 - Fax. 22 7330889



## Farmácia HIGIENE

Directora Técnica:

*Maria do Rosário de Garcia Pinto Correia*  
FARMACÊUTICA

Deseja a todos os seus Clientes e Amigos  
**Páscoa Feliz**

Rua 19, N.º 395 — Telef. 22 734 03 20  
4500 ESPINHO



## ROPICANA

CONFEITARIA • CAFÉ • SNACK-BAR



Rua 19 nº 815 ESPINHO  
Tel. 22 734 49 15



Portugal Telecom



Telepac





Fotos VÍTOR LANCHÁ

Depois  
de fim-de-semana  
recheado

## Intervalo

Depois de um fim-de-semana que se prolongou até terça-feira, o Tucátulá faz um intervalo de alguns dias, por altura da Páscoa, regressando em força no dia 11, para mais uma série de espectáculos até ao final do mês.



Sandra Soares

O fim-de-semana do Auditório da Junta de Freguesia de Espinho ficou marcado pelas propostas teatrais do TPE e da Companhia Marie&Tonio, mas também por uma animada noite musical onde houve espaço para tudo...

Na sexta-feira o Teatro Popular de Espinho encheu um palco com uma colorida e divertida peça de teatro onde se retratou alguns episódios da sua generosa vida de do actor, músico, cineasta e poeta, Karl Valentin, que animou as noites de pequenos bares, teatros e ruas de Munique, nas décadas de 30 e 40 do último século e que foi companheiro amigo de Brecht e Wedekind entre outros.

No sábado a noite foi dedicada à música com ritmos bem animados e da pesada, para



Manuel  
Cabeleireiros



CABELEIREIRO  
GABINETE DE ESTÉTICA  
MANICURE  
PEDICURE  
EXTENSÕES DE UNHAS  
EXTENSÕES DE CABELO NATURAL

**SALÃO MANUEL**

Largo Marquês da Graciosa, 35 - 1.º  
4500-214 Espinho \* Telef. 22 734 07 17

\* Mais espaço

\* Mais promoções

\* Mais qualidade

Tudo isto foi criado para si

**SUPERMERCADO**  
**NOVO**  
**ORIENTE**

*visite-nos*

Rua 31, n.º 914 - 4500-000 ESPINHO • Telef. 22 734 62 30

Desejamos aos nossos estimados Clientes e Amigos **Páscoa Feliz**



Sede Social e Posto Assistência  
Av. S. Salvador, n.º 646  
Vendas de Grijó - Apartado 1027  
4416-801 GRIJÓ - V. N. DE GAIA  
Tel 351. 22 741 97 58/52/3/4/55  
Fax 351. 22 745 97 70 / 22 764 09 87  
e-mail: posto@recmonteiro.pt

Unidade Fabril e Serviços Administrativos  
Rua Parque Industrial, n.º 396  
Argoncilhe  
4505-150 ARGONCILHE  
Tel 351. 22 764 03 20 / 38 72  
Fax 351. 22 764 09 87  
e-mail: geral@recmonteiro.pt

**MONTAGEM, EQUILIBRAGEM, ALINHAMENTO E SERVIÇOS RÁPIDOS**  
**ESPECIALISTAS EM PESADOS – GESTÃO TÉCNICA DE FROTAS**



RECAUCHUTAGEM DE PNEUS  
PELOS PROCESSOS PRÉ-MOLDADO  
E VULCANIZAÇÃO EM MOLDE  
(SISTEMAS: FRIO E QUENTE),  
REPARAÇÃO DE PNEUSE DE  
CÂMARAS DE AR

- UNIDADE INDUSTRIAL  
HOMOLOGADA:

E21 108 R - 020002

E21 109 R - 020003

Deseja a todos os seus Clientes e Amigos **Páscoa Feliz**

Deseja a todos os Clientes e Amigos **Páscoa Feliz**

ESCOLA DE CONDUÇÃO

**COSTA VERDE**

**AS MAIS MODERNAS TECNOLOGIAS DE ENSINO**

**FALE CONNOSCO, APROVEITE A PROMOÇÃO DE PÁSCOA**

**Equipada com Sala de Código Virtual**

CARTA DE  
CONDUÇÃO

MOTOCICLOS S/ LIMITE DE CILINDRADA | LIGEIROS  
PESADOS E PESADOS DE PASSAGEIROS | PESADOS COM REBOQUE  
Veículo especialmente adaptado para deficientes  
Oferecemos transporte para as aulas

Rua 16, n.º 1139 - 4500-807 ESPINHO • Tels.: 22 734 40 10 - 22 734 85 23



no domingo o palco voltar a pertencer às marionetas da Companhia Marie&Tonio que voltaram a encantar o público, desta feita, com "Pequenas Fábulas".

Em relação às exposições, mantém-se patente até dia 15 de Abril, no Foyer da Academia de Música, a mostra de fotografia de João Pádua, intitulada "Fragmentos", mas também já se encontra em exibição no Centro Multimeios a instalação "Polvos e Lulas" de Sónia Rocha.

Entretanto a programação do Tucatúlá sofre um pequeno interregno no fim-de-semana da Páscoa, mas regressa com novos espectáculos até final de Abril e a reabertura

Fotos VÍTOR LANCHÁ



é em cheio com a realização do 1º Festival de Blues de Espinho, que inclui a actuação de três bandas espinhenses, as quais irão "navegar" por géneros como o Blues, Rock & Roll e Rythim & Blues.

No dia seguinte há um concerto de rock em que actuam os Tetanus e a 15 Abril o palco é da Orquestra Ligeira da Banda de Música da Cidade de Espinho.

O fim-de-semana seguinte é dedicado à dança e ao teatro, com apresentação do espectáculo de dança contemporânea "Parágrafo" pelo MOVE'IN-MENTO – Núcleo de Dança Contemporânea de Espinho, a peça de teatro "A Ana Passou-se", pela OTE – Oficina de Teatro de Espinho e um workshop de

danças do mundo, com Jorge Marques.

A dança regressa no último fim-de-semana do Tucatúlá, acompanhada pela música orquestral. Assim, a 27 de Abril actua a Tuna Musical de Anta, com o seu coro e orquestra, segue-se no sábado um espectáculo que mistura dança contemporânea e artes plásticas, "Mitos Urbanos" pelo MOVE'IN-MENTO – Núcleo de Dança Contemporânea de Espinho e na tarde de domingo a actuação das Classes de Conjunto Orquestrais e Corais da Academia De Música De Espinho.

O Tucatúlá encerra no último dia do mês com um projecto transdisciplinar no âmbito da dança e as artes digitais, intitulado "eDGe".

Para alunos da  
Academia de Música

## Prémios

Já é tradição a atribuição, por parte da Câmara Municipal de Espinho, de prémios de mérito aos melhores alunos da Academia de Música de Espinho, prémios cujo valor há muito não era revisto, o que foi agora feito por proposta da instituição de ensino.

Com o objectivo de promover a excelência e de incentivar a continuação dos estudos, o executivo camarário optou por não alargar o número de prémios a atribuir, aumentando-lhes o seu valor pecuniário.

Ficou assim definido que os prémios de mérito serão dois, com um valor pecuniário de 500 euros cada um.

Congresso da UNIR

## Convite a José Mota

O presidente da Câmara Municipal de Espinho foi convidado para marcar presença no quarto Congresso da União Portuguesa da Imprensa Regional (UNIR) a realizar entre os dias 3 e 10 de Maio em Salvador da Bahia no Brasil.

O autarca espinhense foi também convidado a efectuar uma intervenção no painel que tem por tema "As autarquias e a imprensa regional: Cooperação ou dependência?"



**Farmácia  
de Anta**

— direcção técnica de —

**MARIA DE LOURDES LOURENÇO FERREIRA LOPES**

*Deseja a todos os seus Clientes e Amigos  
PÁSCOA FELIZ*

Rua Tuna Musical de Anta, 907 4500-054 ANTA • Telef. 227341109

### LABORATÓRIO

Rua 25, n.º 253  
Telefone 22 731 29 87  
ESPINHO

**Justino Godinho, Lda.**

PRÓTESE DENTÁRIA

*Deseja a todos os estimados Clientes e Amigos  
PÁSCOA FELIZ*

Aberto todos os dias úteis, das 8h30 às 12 e das 13  
às 18 horas, excepto às sextas-feiras que encerra às 16 horas

## Papelaria AZUL

- LIVROS
- MATERIAL ESCOLAR
- MATERIAL DE ESCRITÓRIO
- REVISTAS
- BRINDES
- VALORES SELADOS

*Deseja a todos os seus Clientes e Amigos  
Páscoa Feliz*

**RUA 19, N.º 825 - TELEFONE 22 734 33 13  
4500 ESPINHO**

**EUROSPUMA**



EUROSPUMA – Sociedade Industrial de Espumas Sintéticas, S.A.

Sede: Apartado 95 - P 4501-855 Espinho - Portugal - Tel.22 7335000 - Fax 22 7335030 Email: comercial@eurospuma.pt

Delegação: Rua Estado da Índia, 4 - 1º - P 2685-048 Sacavém - Tels. 21 9405630 - Fax 21 9405637 - Email: sacavem@eurospuma.pt

Sociedade Anónima - Capital Social 5.000.000 € - Matriculada na C.R.C. Espinho sob o nº 00012/710807

10.º  
Aniversário

**MC jóias**

*Deseja a todos os seus Clientes e Amigos umas Páscoa Feliz*

roberto cavalli

camel  
ACTIVE

REALITY WEAR

CITIZEN

adidas

AGENTE OFICIAL

EP  
PEQUIGNET

Mathey-Tissot  
Since 1886

VISITE-NOS  
e conheças as novas tendências  
PRATA - OURO, JÓIAS

Rua 18, n.º 721 - 4500-246 Espinho • Telef. 22 731 38 77

GUESS  
BY MARCIANO

swatch+

POLICE

SECTOR

SPORT WATCHES

ESPRIT

time wear

No Centro  
Multimeios

## Noite de astronomia

O mês de Abril abre, no Centro Multimeios com mais uma noite de astronomia, enquanto que a Sala Tempus apresenta "Diário de um escândalo" de Richard Eyre, nomeado para quatro Óscares incluindo melhor atriz principal (Judi Dench) e atriz secundária (Cate Blanchett). Na galeria mantém-se patente ao público "O Lápis Azul - A Censura do Estado Novo".

A Noite de Astronomia que decorre no próximo sábado em início marcado para as 22 horas com uma sessão de planetário onde se abordarão os objectos interessantes visíveis durante este mês, mas o observatorio@multimeios.pt é o local ideal para obter mais informações.

Se as condições atmosféricas o permitirem, será ainda possível subir ao Observatório para observar alguns dos objectos falados na sessão de planetário. No caso das condições atmosféricas serem adversas à observação, irá haver uma apresentação no Planetário onde se discutirão as novas descobertas relevantes na área da Astronomia.

Quanto à Sala Tempus, apresenta a partir de amanhã e até quarta-feira "Diário de Um Escândalo" onde Judi Dench é Barbara Covett, uma professora autoritária, que governa com mão-de-ferro os seus alunos numa escola pública em Londres. Sozinha, vive com o gato, sem amigos ou confidentes, para além do seu diário onde anota tudo.

A sua vida altera-se quando conhece a nova professora de arte, Sheba Hart (Cate Blanchett). Sheba parece ser a cara-metade e a amiga leal que Barbara sempre procurou. Mas quando esta descobre que Sheba está a ter uma tórrida aventura amorosa com um dos seus jovens alunos, a relação de amizade dá uma sinistra volta...

Entretanto a exposição "O Lápis Azul - A Censura do Estado Novo", uma produção do Museu Nacional da Imprensa organizada pela Câmara Municipal de Espinho, estará patente até 19 de Abril.

Esta mostra que alude ao 25 de Abril, pretende mostrar ao público a falta de liberdade que Portugal viveu até à revolução de 1974, apresentando dezenas de documentos ilustrativos do largo espectro da actuação censória que vigorou durante 48 anos, desde o golpe militar de 1926 até ao 25 de Abril.

## ● PIMPOLHO

E vocês, habitantes de Mercúrio,  
não querem aderir...

... à cada vez mais  
abrangente e expansionista  
comunidade...

© José Sarmento • 512  
... chamada União  
Europeia???!...!



Com casting

## Concurso de modelos

O grupo pioneiro (de escuteiros) do agrupamento 1230 Arada vai realizar, no dia 5 de Maio, pelas 21.30 horas, no Centro Cívico de Arada, um concurso de modelos intitulado "Desfile

Mister & Mister Sunshine".

O desfile é constituído por três passerelles: biquíni/calções, casual e noite.

A organização do desfile está a cargo do grupo pioneiro em estreita colaboração com a empresa de modelos Pinguim Models.

Os interessados, masculinos e femininos, em participar no casting de apuramento para o desfile deverão inscrever-se em [sunshine.aradaweb.net](http://sunshine.aradaweb.net) ou comparecer nos locais e datas a seguir indicados:

28 de Abril, na Junta de Freguesia de Ovar, pelas 10 horas; dia 28, no Centro Cívico de Arada, pelas 15 horas; dia 29, no Ginásio - Feira, pelas 10 horas

Aos primeiros classificados será oferecido um book promocional, agenciamento por um ano assim como prémios Big Sport, Multiópticas e Miragem. Os restantes apurados para o desfile têm a garantia de agenciamento na Pinguim Models pelo período de um ano.

Agradecimento(s) da Cerciespinho

## Apoio(s) a iniciativas

A Cerciespinho aprovou em Assembleia-Geral atribuir votos de agradecimento a diversas entidades do concelho pelo apoio sentido na realização de diferentes actividades.

Assim, agradece aos funcionários da Piscina Municipal de Espinho pela colaboração prestada, mas também às empresas de pastelaria e restauração pelo apoio prestado no âmbito da formação profissional de adultos.

Realça o seu apreço por todas as escolas (primárias, preparatórias e secundárias) do concelho de Espinho bem como das escolas (preparatória e secundária) de Castelo de Paiva, assim como pelos comerciantes de Espinho, "pelo carinho e preciosa colaboração" no decorrer da campanha "Pirilampo Mágico 2006".

Mas neste agradecimento público também não foram esquecidos professores, técnicos, auxiliares pedagógicos, monitores e restante pessoal "que trabalha na instituição, pelo carinho e dedicação aos nossos utentes".

No Casino

## "O Bom Pastor"

A sala de cinema do Casino de Espinho apresenta, a partir de hoje e até à próxima quarta-feira, "O Bom Pastor", a história nunca antes revelada do nascimento da Agência Central de Informação (CIA), vista através da vida de um homem que acreditava na América e que sacrificaria tudo o que amava para proteger o seu país.

Edward Wilson é um patriota que aprecia o valor da discrição, alguém a quem os valores do sigilo, do compromisso e da honra foram incutidos desde a infância, privilegiada mas trágica.

Estudante ávido de conhecimento em Yale, em 1939, ele é recrutado para aderir à sociedade secreta 'Skull & Bones' uma irmandade de laços fortes que visa o desenvolvimento de futuros líderes mundiais. A mente acutilante de Wilson, a sua imaculada reputação e o seu credo sincero nos valores da América fazem dele o principal candidato a uma carreira de espionagem por parte daqueles que monitorizam novos recrutas.

Este drama épico realizado e interpretado por Robert De Niro apresenta um elenco recheado de estrelas, como por exemplo os já premiados pela Academia Matt Damon e Angelina Jolie, mas também Alec Baldwin, Billy Crudup, William Hurt, Joe Pesci, e John Turturro, entre outros

As sessões de cinema do Casino decorrem diariamente pelas 15.30 e 21.30 horas havendo uma sessão extra ao domingo pelas 18 horas. À segunda-feira, o cinema é mais barato.

RESTAURANTE

A FORNALHA

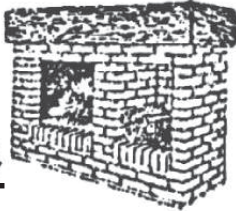

Moisés Marques

GRELHADOS

Deseja a todos os seus Clientes e Amigos

Páscoa Feliz

Rua 38 - Anta - Telef. 22 734 68 33 - 4500 ESPINHO



Socipedros

COMÉRCIO ALIMENTAR, LDA.

Lugar de Barros - Silvalde  
Apartado 353 - 4501-911 Espinho  
Telefs.: 22 734 29 97 / 22 731 20 38  
Fax: 22 731 20 39  
E-mail: [socipedros@iol.pt](mailto:socipedros@iol.pt)



tomate

RISTORANTE ITALIANO

FORNO A LENHA

PIZZARIA

RUA 19, 1359 TELEFONE 227 312 963  
4500 ESPINHO

Desejamos aos nossos Clientes e Amigos

Páscoa Feliz

# Promover a criatividade no Arte XXI

## Inscrições encerram no dia 20

O prazo de inscrições dos trabalhos a concurso na oitava edição do Arte XXI termina já no próximo dia 20. As categorias a concurso são: pintura, ilustração, fotografia e a grande novidade deste ano, artes de palco, devendo os trabalhos ser acompanhados de uma imagem, em formato digital, e um pequeno texto.

Esta é uma iniciativa da Câmara Municipal de Espinho que tem por objectivo incentivar os jovens criadores do concelho de Espinho e promover as diferentes áreas de expressão criadora. Para acederem a este concurso os con-

correntes devem residir, trabalhar, estudar ou ter estudado no Concelho de Espinho e um máximo de 30 anos até ao final deste ano.

Todos os trabalhos a concurso serão apresentados a concurso numa exposição organizada pela câmara, durante o mês de Maio, e em cuja cerimónia de abertura devem ser conhecidos os vencedores.

Na categoria de artes de palco, a apresentação dos trabalhos ao júri realizar-se-á em palco e os participantes premiados assim como aqueles a quem tenham sido atribuídas menções

honrosas farão a apresentação pública dos seus trabalhos no dia da abertura da exposição de Artes Visuais.

Em jogo estão prémios no valor de 250 euros para os vencedores e um prémio especial de 500 euros para o prémio ARTE XXI.

Qualquer outro esclarecimento pode ser obtido no Departamento de Dinamização Sócio Cultural da Câmara Municipal de Espinho, (Rua 20/Rua do Loureiro, n.º 652 – Zona Industrial – telefone 227335866) ou no site da Câmara ([www.cm-espinho.pt](http://www.cm-espinho.pt)).



### OPINIÃO

#### CONTOS ANÕES, ACANHADAS REFLEXÕES...

Adolfo Leitão Carvalho

## Estorvada

A menina ouve a pergunta da professora. Não demora muito tempo a compreendê-la, e ainda menos a estranhá-la.

– De quem é que vocês gostam mais? Pai, mãe, avó, avó, tia, tio, prima...

A professora debate-se acerca da importância das decisões. Acredita que as crianças têm de aprender a escolher, justificar a sua escolha e manterem-se fiel a ela.

O Projecto: redigir num papel qual o elemento familiar de que mais gostam, dizendo porquê e escrever um pouco acerca dessa pessoa;

Regras: escolher só uma pessoa; tem de ser da família.

Apresentação: uma só página A4 redigida a computador.

A menina surpreende-se com a pergunta; desespera com a resposta; fica estorvada com a tarefa: escolher de quem mais gosta do seio familiar?! Como responder a uma pergunta deste tipo. Obviamente que há sempre aquela pessoa com quem se

consegue falar mais; aquela que nos consegue ouvir, aparentemente melhor quando precisamos; os que nos fazem rir; os que nos aconselham; os que nos ajudam sempre; os que ajudam às vezes; os que nunca ajudam mas tentam. Haverá, entre esses, o melhor? Aquele d quem se gosta mais?

Até este momento, a Menina sempre pensou que cada qual é como é; cada um tem qualidades que ela aprecia, mas também há sempre alguma coisa de que não gosta tanto. Todavia, daí a escolher um deles como o familiar de que mais gosta, há muito caminho por percorrer e, até esta data, nunca pensou nem quis pensar que essa escolha fosse possível.

Ouve as opiniões dos colegas dos lados, da frente, de trás. Percebe, sem compreender, frases como

Eu gosto mais do meu pai, porque me vai dar uma PSP\*;

Ai eu, é a minha mãe. Ela deixa-me ver televisão até às tantas;

Os meus avós são uma seca: nunca me deixam ver os Morangos;

O meu tio é que é fixe! Tem um BM e deixa-me ir à frente.

A Menina encolhe os olhos. Não é difícil de notar que ela não se vê nas palavras que ouve.

- Terão de ler os textos em voz alta. – Diz a professora.

Quase que lhe apetece chorar, à Menina. Não pode dizer à professora que não sabe, que não quer responder. Não pode confessar que gosta de todos, cada um de maneira diferente, mas de todos sem excepção, sem haver um mais, sem decidir um menos.

Prazo de entrega:

\*\*\*

(No) dia seguinte, todos partilham informação. Comparam

familiares. Provocam-se:

Ai isso não é nada! O meu faz..., tem....

Alguns lêem os seus textos e entregam à professora, que ora se ri ora se mostra indiferente, mas nem sequer os comenta.

A Menina transpira. Sempre organizada, sempre considerada uma aluna exemplar, óptimo comportamento, óptimas classificações, interessada, motivada, cumpridora; não sabe como dizer à professora as palavras que nunca julgava poder vir a dizer: *não fiz*. Torce a mente à procura de uma desculpa. Não quer confessar à professora que não concorda com o trabalho; que não quer decidir de quem gosta mais, porque quer gostar sem limites, sem condições, sem preferências. Tem receio de mostrar a sua opinião aos colegas, pois será certamente excluída da maioria que gosta mais pelas futilidades materiais que lhes são apresentadas. Preferiu não fazer o trabalho. Talvez assim, seja somente vista como uma aluna exemplar que falhou, que deixará de ser exemplar aos olhos da professora. Mas essa é a melhor opção. Prefere isso do que ser vista como uma aluna que vai contra as ideias da professora. Prefere deixar de ser a melhor aluna da sala do que ser excluída do grupo de colegas que se relacionam com os familiares através de ligações superficiais.

– Não fiz.

– Porquê? – Pergunta a professora.

– Esqueci-me. – Mente a Menina.

A professora não se esquece de lhe marcar a falta.

A professora queria que os alunos aprendessem a escolher.

A Menina escolheu não escolher e, provavelmente, foi a que mais aprendeu, naquele dia.



**Apartamentos Domotizados**

**Qualidade de vida é...  
Edifício**

**PROGRESSO**

**EM ESPINHO**

**APARTAMENTO PROCURA?  
NÃO PROCURE MAIS! VOCÊ ACHOU!  
PRONTOS A HABITAR. VISITE ANDAR MODELO  
ACEITAMOS SUA OFERTA**

Stand de Vendas aberto todos os dias  
Ruas 8 - 12 - 33 e 35

**227 324 535 • 917 587 524**

Promotor: Manuel Francisco da Silva e &ª Lda.

**P. E. R. O. L. E. S. P. I. N. H. O.**

**RESTAURANTE  
CAFÉ  
SNACK-BAR**

**Especialidades:**

- \* COZIDO À PORTUGUESA
- \* TRIPAS À MODA DO PORTO
- \* BACALHAU À LAGAREIRO, etc.

**JOSÉ DA ROCHA CERQUEIRA**  
Av. 24 N.º 1091 Tel. 227 342 241  
4500 - 202 ESPINHO

*Páscoa Feliz*

*Desejo  
às minhas  
Clientes  
e Amigas  
Páscoa  
Feliz*



**Rua 31, 330  
4500 Espinho**

**CASA TONICHA**

CONFEÇÕES PARA CRIANÇA E LINGERIE DE SENHORA  
**Maria Laura Lopes Ferreira Ribeiro**

Rua 19, N.º 330 • 4500 ESPINHO • Telef. 22 734 24 15

**MATOLL**

**MATOS & OLIVEIRA, LDA.**

FÁBRICA DE APRESTOS PARA EMBALAGEM  
MÁQUINAS AUTOMÁTICAS E SEMI-AUTOMÁTICAS PARA:  
POLIPROCINTA, FILME ESTIRÁVEL, FITA AÇO, FITA ADESIVA

APARTADO 92 - 4501-909 ESPINHO

Telef. 22 747 17 80 • Fax 22 747 17 89

Av.ª S. Cristóvão • OLIVÃES • NOGUEIRA DA REGEDOURA

**KING SPORT**



**MODA DESPORTIVA**

2 Lojas, o mesmo objectivo,  
Para o servir cada vez melhor!!!

Visite-nos...

*Votos para 2007 de uma Páscoa Feliz...*



# Convívio e salutar prática desportiva

Há pouco mais de um ano, um grupo de amigos que gosta de jogar ténis de mesa resolveu levar a coisa mais a sério e começou a competir no campeonato distrital (Aveiro) da modalidade. Assim nasceu o Clube de Amigos do Ténis de Mesa de Espinho (CATME), que neste momento se encontra instalado na Nave Polivalente, tem cerca de 50 sócios, realiza anualmente diversos torneios internos e teve como ponto alto do seu primeiro ano de existência a organização de uma competição de instituições do concelho de Espinho.

**Sandra Soares**

Os médicos espinhenses Joaquim Barbosa e José Luís Peralta são os actuais responsáveis pelo Clube de Amigos do Ténis de Mesa de Espinho que nasceu da iniciativa dos seus 34

## Clube de Amigos do Ténis de Mesa de Espinho



Instalações na Nave Desportiva



Equipa federada 2006/2007

fundadores em Novembro de 2005.

Este primeiro ano de vida ficou marcado pela participação da equipa sénior no campeonato distrital da modalidade, participação que se repetiu nesta época. O clube também tem quatro sócias e o objectivo é formar uma equipa feminina.

Quanto à formação, Joaquim Barbosa lamenta que o clube não tenha pessoas disponíveis para criar grupos, no entanto, a realização de um torneio entre instituições do concelho, organizado no ano passado, visou exactamente a angariação de mais sócios, nomeadamente, jovens.

Para os organizadores, este foi um projecto considerado muito interessante já que teve a participação de 16 equipas, representantes de

escolas, de diversas instituições públicas (Centro de Saúde, Juntas de Freguesia, PSP...) e colectividades do concelho e correu bem do ponto de vista desportivo, sendo um bom pontapé de saída para uma iniciativa que visa a divulgação da modalidade.

Pelo sucesso alcançado, a iniciativa vai repetir-se este ano, será realizada no dia 26 de Maio com o apoio da Junta de Freguesia de Anta, sendo em breve efectuada a divulgação junto das instituições.

Mas o clube também se orgulha do campeonato inter-sócios em que participaram 35 jogadores, sagrando-se campeão Armindo Oliveira. O campeonato deste ano também se encontra a decorrer tendo sido realizados dois dos três torneios previstos, encontrando-se Artur Manu-

el no primeiro lugar do ranking. No início do ano, também se realizou um torneio de pares (Torneio de Reis) em que os vencedores foram Joaquim Barbosa e Joel Leite.

A Associação de Aveiro disponibiliza cursos de treinadores do primeiro grau e embora o clube ainda não tenha conseguido participar em nenhuma destas formações tem intenção de participar este ano para que possa então arrancar com a formação.

Até porque se espera uma forte participação das escolas no torneio inter-associações estando também em aberto a possibilidade de se criarem clubes de ténis de mesa nas próprias escolas com o apoio do CATME.

Esta é uma modalidade com raízes em Espinho uma vez que os dois clubes de referência da terra (Sp. Espinho e Académica) já tiveram equipas e os 'tigres' jogaram mesmo na I divisão obtendo óptimos resultados. Alguns dos fundadores do CATME ainda estiveram ligados a essas secções.

A maioria dos fundadores e dos associados do CATME trabalham ou residem em Espinho, incluindo os elementos da equipa federada e há alguns nomes bem conhecidos, além dos dois fundadores Joaquim Barbosa e José Luís Peralta, como o presidente da Junta de Freguesia de Silvalde (Abel Gonçalves) ou Gomes da Costa, comandante no quadro de honra dos Bombeiros Voluntários de Espinho, ou o médico Erpídeo Canastro.

O clube instalou-se recentemente na Nave Polivalente onde tem uma pequena loja que funciona como sede e se encontra ao lado do local onde estão instaladas as quatro mesas, propriedade do clube, que servem para atletas federados e restantes associados treinarem.

Para se inscreverem neste clube, basta aos interessados dirigirem-se à nave nos dias dos treinos. A equipa federada, constituída pelos sete elementos que disputam o campeonato distrital da modalidade, treina todas as terças e quintas-feiras das 21.30 às 23.30 horas, enquanto os restantes atletas podem treinar às segundas-feiras ao fim da tarde e, mediante combinação prévia, no mesmo dia, à noite.

Os novos membros pagam uma jóia de dez euros e 1,5 euros por mês, usufruindo de algumas regalias. Além de poderem utilizar as instalações do clube para treinar e de participarem nos treinos para sócios, os filhos dos associados com menos de nove anos estão isentos de pagamento e os familiares directos com idade superior aos nove anos não pagam jóia.

A sede do clube e local de treinos é a Nave Polivalente, espaço cedido pela Câmara, pelo que o clube não se candidatou a qualquer subsídio vivendo das cotizações dos sócios que têm sido suficientes para suportar as despesas, nomeadamente, da inscrição da equipa federada no Campeonato Distrital e da organização de algumas iniciativas.

Também já foi possível comprar mais duas mesas que se juntaram às duas oferecidas pelos sócios. Este é um equipamento caro, mas o



## Casa ABEL CASTELA

boa esplanada com vista para o mar

ESPECIALIDADES EM:

CALDEIRADAS – ENGUIAS

LULAS – RAIA

BONS VINHOS E PETISCOS

Deseja a todos os seus Clientes e Amigos

**Páscoa Feliz**

RUA 2 N.º 1385 - TELEFONE 22 734 25 73  
4500 ESPINHO



## GRANISILVALDE, LDA.

ORÇAMENTOS GRÁTIS

FORNECIMENTO E EXECUÇÃO DE TODO O TIPO DE TRABALHO EM MÁRMORE E GRANITO PARA A CONSTRUÇÃO CIVIL - JAZIGOS E SIMILARES, ETC.

Deseja a todos os seus estimados Clientes e Amigos  
**Páscoa Feliz**

Lugar do Formal - Pav. 8 - 4500-636 Silvalde  
Telef. 22 732 80 75 • Tlm. 91 201 92 11

## FARMÁCIA MACHADO

Propriedade e Direcção Técnica

**Dr. Carlos Jorge Silva Machado**



Deseja a todos os seus Clientes e Amigos **Páscoa Feliz**

AVENIDA CENTRAL SUL, 1534 - 4500-502 PARAMOS  
TELEF. 227 346 388

## Inter-sócios 2006/2007

	I Torneio	II Torneio	Total
1º Artur Manuel	35	41	75
2º Joaquim Barbosa	29	31	60
3º Francisco Santos	45	10	55
4º Miguel Monteiro	25	25	50
5º Joel Leite	18	21	39
6º Vasco Lima	20	18	38
7º Pedro Monteiro	19	15	34
8º Armindo Oliveira	22	9	31
9º Mário Leite	16	14	30
10º Rui Barbosa	17	13	30
11º Paulo Granja	13	12	25
12º Sílvio Morgado	12	11	23
13º Rui Pereira	15	8	23
14º David Ascensão	14	4	18
15º José Luís Maia	11	7	18
16º Nelson	0	16	16
17º Manuel Maia	10	3	13
18º Luís Paulo Coutinho	6	6	12
19º Paulo Valente	9	1	10
20º Abel Gonçalves	8	1	9
21º Álvaro Pereira	7	1	8
22º Gomes da Costa	3	5	8
23º Joaquim Guerra	5	1	6
24º Daniel Oliveira	4	1	5
25º António Silva	2	1	3
26º Pinho	0	2	2
27º Miguel Conceição	1	1	2



Alguns associados do CATME



Representação feminina no CATME

## Classificação final 2005/2006

- 1.º Armindo Oliveira
- 2.º Joel Leite
- 3.º Joaquim Barbosa
- 4.º Francisco Santos
- 5.º Miguel Monteiro
- 6.º Pedro Monteiro
- 7.º Vasco Lima
- 8.º Rui Barbosa
- 9.º Mário Leite
- 10.º Paulo Granja
- 11.º David
- 12.º José António
- 13.º Fernando Moreira
- 14.º José Coutinho
- 15.º Moisés
- 16.º José Luís Maia
- 17.º António Silva
- 18.º Miguel Conceição
- 19.º Abel Gonçalves
- 20.º Dálio Magro
- 21.º Álvaro
- 22.º Luís Paulo
- 23.º Paulo Castro
- 24.º Milheiro
- 25.º Manuel Barbosa
- 26.º Joaquim Guerra
- 27.º Manuel Lopes
- 28.º José Dinis
- 29.º Joaquim Oliveira
- 30.º Manuel Maia
- 31.º Erpídio Canastro



clube gostaria de comprar outra mesa de competição estando a efectuar uma campanha junto dos sócios com esse objectivo.

O clube também se encontra em processo de legalização, já que foi criado no âmbito de uma lei criada no Governo de António Guterres e que abria a possibilidade a que um grupo de amigos se pudesse inscrever no IDP (Instituto do Desporto de Portugal) para participar em competições.

Com a constituição formal através da escritura do clube, este poderá futuramente alargar o seu âmbito a outras actividades. Serão também criados os Estatutos e eleitos os primeiros corpos sociais.

Para este ano, o grande objectivo do clube passa pela organização da segunda edição do torneio inter-instituições que deverá decorrer durante o mês de Maio. Pretende-se mobilizar as instituições de Espinho para uma competição que decorra durante várias jornadas e envolva um 'todos contra todos', no entanto, este é um objectivo que poderá ainda não se concretizar este ano, mas no qual o clube está a trabalhar.

Seja qual for o modelo que o torneio adopte este ano, o objectivo mantém-se, angariar novos associados para o clube, até porque os participantes nesta iniciativa ficam isentos de pagamento de jóia na sua inscrição no CATME.



Vencedor do torneio inter-sócios 2005/2006 – Armindo Oliveira

## Pares

# Provas

### Torneio de Reis:

- 1.º Joaquim Barbosa / Joel Leite
- 2.º Francisco Santos / Mário Leite
- 3.º Armindo Oliveira / Vasco Lima
- 4.º Miguel Monteiro / Pedro Monteiro
- 5.º Artur Manuel / Rui Barbosa

### Torneio Primavera:

- 1º Armindo Oliveira / Rui Barbosa
- 2º Pinho / Vasco Lima
- 3º Artur Manuel / Pedro Monteiro
- 4º Joaquim Barbosa / Nelson
- 5º Miguel Monteiro / Sílvio Morgado

# EQUICONTAS

FREITAS & FILHOS, LDA.  
CONTABILIDADE

FREITAS - MEDIAÇÃO DE SEGUROS, LDA.

Especialista em seguros empresariais

SEGUROS DE TODOS OS RAMOS

Agora também em S. Félix da Marinha

Rua Oliva Teles, n.º 1018 - 4410-132 – S. FÉLIX DA MARINHA

Telef. 22 753 42 68

Agente:

**VICTORIA • LIBERTY • REAL**

Av.ª 24, n.º 1019 - Salas B e C – 4500 ESPINHO

Telef.: 22 731 12 08 - 22 731 29 86 • Fax: 22 731 97 89

 cravo & canela  
flores para a vida

ofereça hoje e sempre...



ramos temáticos . ramos de noiva . centros p/ eventos . arranjos personalizados p/ espaços públicos . coróas fúnebres

rua23 . nº380 . 4500.142 espinho . 22 014 5026 91 712 2974 91 408 3321

## Liga

## Resultados

Naval-Nacional	0-0
Boavista-Paços Ferreira	3-1
Belenenses-Aves	1-0
Académica-U. Leiria	0-0
V. Setúbal-E. Amadora	2-0
Benfica-FC Porto	1-1
Sporting-Beira Mar	2-0
Marítimo-Sp. Braga	1-2

## Classificação

	P	J	V	E	D	F-C
FC Porto	53	23	17	2	4	47-13
Benfica	52	23	16	4	3	44-16
Sporting	49	23	14	7	2	35-13
Sp. Braga	38	23	11	5	7	30-27
Belenenses	37	23	11	4	8	26-20
Nacional	32	23	9	5	9	32-28
Paços Ferreira	32	23	8	8	7	25-31
U. Leiria	31	23	8	7	8	17-21
Marítimo	29	23	8	5	10	27-31
Naval	29	23	7	8	8	22-24
Boavista	28	23	6	10	7	26-26
E. Amadora	24	23	6	6	11	15-27
Académica	21	23	5	6	12	23-36
V. Setúbal	19	23	4	7	12	15-31
Beira Mar	15	23	2	9	12	21-45
Aves	13	23	2	7	14	14-30

## Próxima jornada

Paços Ferreira-Nacional
Aves-Boavista
U. Leiria-Belenenses
E. Amadora-Académica
FC Porto-V. Setúbal
Beira Mar-Benfica
Sp. Braga-Sporting
Marítimo-Naval

## Liga Vitalis

## Resultados

Portimonense-Penafiel	1-1
Varzim-Ol. Moscavide	1-0
Vizela-Desp. Chaves	1-0
Olhanense-Gil Vicente	0-0
Gondomar-Santa Clara	1-1
V. Guimarães-Leixões	0-0
Rio Ave-Feirense	2-1
Trofense-Estoril	1-0

## Classificação

	P	J	V	E	D	F-C
Rio Ave	44	23	12	8	3	36-24
Leixões	41	23	12	5	6	31-18
V. Guimarães	38	23	11	5	7	28-18
Santa Clara	38	23	11	5	7	25-25
Feirense	36	23	9	9	5	32-21
Gondomar	33	23	9	6	8	25-22
Trofense	32	23	8	8	7	23-18
Varzim	32	23	9	5	9	25-30
Penafiel	31	23	7	10	6	18-20
Olhanense	30	23	7	9	7	21-23
Estoril	28	23	7	7	9	20-23
Vizela	27	23	7	6	10	24-24

## TOTOBOLA

Concurso dos Órgãos de Informação n.º 15/2007 de 15/04/2007. Prognóstico "Defesa de Espinho", Redacção Desportiva:

1. Belenenses-E. Amadora	1
2. Naval-P. Ferreira	X
3. Nacional-Aves	1
4. Boavista-U. Leiria	X
5. Setúbal-Beira Mar	2
6. Varzim-Gil Vicente	2
7. Olhanense-Leixões	X
8. Guimarães-Estoril	1
9. Rio Ave-Trofense	1
10. Portimonense-O. Moscavide	1
11. Valência-Sevilha	1
12. Celta-Corunha	X
13. Wigan-Tottenham	X

Ol. Moscavide	26	23	7	5	11	21-31
Gil Vicente	22	23	8	7	8	19-23
Portimonense	19	23	4	7	12	20-31
Chaves	12	23	2	6	15	14-31

## Próxima jornada

Ol. Moscavide-Penafiel
Desp. Chaves-Varzim
Gil Vicente-Vizela
Santa Clara-Olhanense
Leixões-Gondomar
Feirense-V. Guimarães
Estoril-Rio Ave
Trofense-Portimonense

## II Divisão

## Série A

## Resultados

Moreirense-Lixa	2-0
Freamunde-Ribeirão	3-2
Pontassolense-Maria da Fonte	0-0
Maia-Fafe	0-1
Vila Meã-Famalicão	1-1
Lousada-Rib. Brava	0-0
Marítimo B-Bragança	0-0

## Classificação

	P	J	V	E	D	F-C
Pontassolense	40	21	11	7	3	29-15
Freamunde	37	21	11	4	6	29-21
Moreirense	37	21	10	7	4	26-17
Ribeirão	29	20	8	5	7	29-26
Fafe	29	21	6	11	4	35-31
Maria da Fonte	29	21	8	5	8	22-23
Vila Meã	29	21	8	5	8	22-26
Ribeira Brava	28	22	6	10	6	23-19
Lixa	28	21	7	7	7	18-22
Marítimo B	25	21	6	7	8	28-29
Lousada	24	21	5	9	7	23-26
Famalicão	21	21	4	9	8	24-30
Bragança	18	21	3	9	9	24-34
Maia	18	21	5	3	13	22-35

## Próxima jornada

Ribeirão-Lixa
Maria da Fonte-Freamunde
Fafe-Pontassolense
Famalicão-Maia
Rib. Brava-Vila Meã
Bragança-Lousada
Marítimo B-Moreirense

## Série C

## Resultados

Portomosense-Fátima	2-2
Operário-Lusitânia	2-0
Sp. Covilhã-Avanca	1-2
Madalena-Penalva do Castelo	2-0
Nelas-Mirandense	1-1
Pampilhosa-Pombal	2-1
Oliveira Bairro-Tourizense	0-1

## Classificação

	P	J	V	E	D	F-C
Fátima	46	21	14	4	3	38-14
Operário	42	21	13	3	5	44-23
Nelas	39	21	12	3	6	26-18
Sp. Covilhã	36	21	10	6	5	34-19
Tourizense	35	21	9	8	4	29-22
Pampilhosa	32	21	9	5	7	31-26
P. Castelo	25	21	5	10	6	15-14
Lusitânia	24	21	6	6	9	27-38
Oliv. Bairro	24	21	7	3	11	26-32
Avanca	24	21	7	3	11	22-37
Pombal	23	21	6	5	10	19-24
Madalena	22	21	6	4	11	16-24
Mirandense	16	21	3	7	11	20-36
Portomosense	15	21	2	9	10	16-36

## Próxima jornada

Lusitânia-Fátima
Avanca-Operário
Penalva do Castelo-Sp. Covilhã
Mirandense-Madalena
Pombal-Nelas
Tourizense-Pampilhosa
Oliveira Bairro-Portomosense

A esperança é a última a morrer, mas...

## Empate na Madeira afasta os 'tigres' da subida

Tudo está muito complicado para a equipa de futebol profissional do Sporting Clube de Espinho e, embora matematicamente tudo seja possível, poderá dizer-se que é, quase, o adeus ao sonho de lutar pela subida à Liga de Honra.

O empate alcançado na Ilha da Madeira, com o Camacha, em nada veio favorecer a posição dos 'tigres', uma vez que o grande rival, o União da Madeira, recebeu e venceu o Lourosa. Os madeirenses ganharam mais dois pontos ao Sporting Clube de Espinho, agora liderado por Amândio Barreiras.

Não foi nada fácil a tarefa dos espinhenses em terras madeirenses. Apesar de ter entrado bem no jogo, com um golo de Moreira, aos 23 minutos, a equipa alvi-negra viu-se aflita para levar, pelo menos, um ponto.

Os madeirenses 'esperaram' apenas oito minutos para restabelecer a igualdade e passaram para a posição de vencedores no segundo tempo.

A luta espinhense acabou por ser até ao fim e acabou por garantir um ponto, com um golo de Bertinho, aos dois minutos da compensação dada pelo árbitro eborense, Luís Silva.

No próximo sábado joga-se a 22.ª jornada do Campeonato Nacional da II Divisão, série B e

## Luso Venezuelano vence Lourosa Guarda-redes goleador em futsal

A equipa de futsal do Centro Social Luso Venezuelano foi a Lourosa vencer a equipa local por 10-6.

Num jogo impróprio para cardíacos, o 'derby' da 19.ª jornada da II Divisão distrital, Zona Norte, confirmou ter todos os ingredientes para uma partida de futsal do mais alto nível por parte das três equipas.

## II Divisão - Série B

## Resultados

Esmoriz-Paredes	0-1
<b>Camacha-Espinho</b>	<b>2-2</b>
U. Madeira-Lourosa	1-0
Sandinenses-Oliveirense	0-0
Portosantense-U. Lamas	0-0
Fiães-Machico	3-0
Marco-Infesta	2-2

## Classificação

	P	J	V	E	D	M-S
U. Madeira	42	21	13	3	5	35-16
Esmoriz	37	21	11	4	6	27-18
Sp. Espinho	37	21	10	7	4	37-23
Oliveirense	36	21	9	9	3	30-17
Camacha	35	21	10	5	6	33-23
Infesta	30	21	8	6	7	33-35
Fiães	30	21	8	6	7	28-22
Marco	27	21	6	9	6	28-27
Portosantense	26	21	6	8	7	18-19
Paredes	22	21	5	7	9	23-32
Machico	21	21	5	6	10	26-36
Lourosa	21	21	6	3	12	22-34
D. Sandinenses	20	21	4	8	9	17-32
U. Lamas	15	21	4	3	14	17-40

## Próxima jornada

## Espinho-Paredes

Lourosa-Camacha
Oliveirense-U. Madeira
U. Lamas-Sandinenses
Machico-Portosantense
Infesta-Fiães
Marco-Esmoriz

os 'tigres' recebe, às 16 horas, no Estádio Comendador Manuel de Oliveira Violas, a equipa do Paredes, 10.º classificado.

## Camacha, 2 – Sp. Espinho, 2

Jogo no Complexo Desportivo da Camacha. Árbitro: Luís Silva (Évora).

**Camacha** – Cortes; Toni, Paulo Sérgio, Agrela e Carlos Manuel; Tiago, Ludgero e Nivaldo; Humberto, Márcio Abreu e José Paulo.

Substituições: Nivaldo por Miguel (66) e Ludgero por Daniel (77).

Treinador: Leonardo Jardim.

**Sporting de Espinho** – Mário Felgueiras; Rufino, Hélder Vasco, Cristiano e Vítor Rodrigues; Valença, Hugo Soares e Moisés; Miki, Milton e Moreira.

Substituições: Rufino por Edgar (67), Moisés por Fábio 'Espinho' (67) e Vítor Rodrigues por Bertinho (73).

Treinador: Amândio Barreiras.

Ao intervalo: 1-1.

Marcadores: Moreira (23), Márcio Abreu (31), Humberto (61, de g.p.) e Bertinho (90+2).

Disciplina: cartão amarelo a Moisés (51), Mário Felgueiras (60), Vítor Rodrigues (68), Moreira (75) e Humberto (81).



## Aprovado Relatório e Contas de 2006 do Sp. Espinho

# "Postura disciplinar de gestão de despesas correntes"

A Assembleia Geral

do Sporting Clube de Espinho aprovou, por unanimidade, na quinta-feira, o Relatório e Contas de 2006.

## Nacionais de xadrez para jovens

# Espinhenses em Portimão

Terminaram na passada sexta-feira, em Portimão, os Campeonatos Nacionais de Xadrez para jovens, onde a Academia de Xadrez de Espinho marcou presença com cinco jovens que competiram em representação da Associação de Xadrez do Porto: Alexander Cardoso em sub 16; Rui Cardoso, William Fukunaga, Francisco Relvas e Pedro Pereira em sub 12.

Em sub 12, os jovens jogadores da academia espinhense, apesar de não terem ficado entre os primeiros, foram os xadrezistas melhor classificados da comitiva que se apresentou em representação da AXP, a maior de sempre da associação portuense.

William Fukunaga alcançou um brilhante oitavo lugar. Só teve uma derrota, perante o jogador que se viria a classificar em primeiro lugar, logo na segunda jornada, mas numa partida que teve 70 lances e foi disputada até ao fim. Conseguiu ainda dois empates, com jogadores acima dele em termos de Elo. Desta forma afirmou-se como o melhor representante da AXP e confirmou que o fraco resultado do regional está ultrapassado.

No seu discurso, o presidente da Direcção, Rodrigo dos Santos começou por referir a importância do Plano Estratégico progressivo do clube traçado em 2001, "visando a consolidação de uma postura disciplinar de gestão de despesas correntes, pressupondo o desenvolvimento, a recuperação e a estabilidade financeira e desportiva do clube".

Rodrigo dos Santos sublinhou que, "pelo terceiro ano consecutivo, o Sporting Clube de Espinho regista saldo positivo, contrapondo, assim, o passivo contraído no passado".

O presidente dos 'tigres' louvou "a sensibilidade, a responsabilidade e a sintonia dos vice-presidentes e dos seccionistas de todas as actividades desportivas que o Sporting Clube de Espinho fomenta, resultando em contribuições parcelares imprescindíveis para o feito que emerge deste anual Relatório e Contas".

Para Rodrigo dos Santos, "tal rigor orçamental, fundamentado e preconizado na consolidação dos vectores da recuperação, da estabilidade e da projecção, não descurou, como previamente delineado, a formação, como se constata nos resultados e títulos que o historial do correspondente período confere, igualmente firme na persecução dos projectos e investimentos para as novas instalações. Por isso, o Sporting Clube de Espinho assume-se, com natural legitimidade e inegável mérito, como prática e exemplar escola de formação nos quadrantes do futebol, do voleibol, do andebol, da natação, da ginástica e do boxe".

O presidente do Sporting de Espinho entende, por isso, que são estas as "potencialidades com que o clube direcciona o seu percurso até ao centenário e para um futuro de êxitos desportivos e de sustentabilidade socioeconómica".

Por fim, o presidente dos 'tigres' fez questão de dar "o devido reconhecimento a todos os parceiros do clube: Câmara Municipal de Espinho, Solverde, Soares da Costa, IMO IT, Delta cafés, entre outros, e aos nossos técnicos de contas, sendo oportuno destacar, também, a conduta profissional do departamento de gestão financeira do Sporting Clube de Espinho e vincar a transparência desejada e concretizada como, por exemplo, se reflecte na concepção e disponibilidade de uma brochura do Relatório e Contas do Exercício de 2006, especialmente produzida para os associados".

Com um início de prova promissor, ao conseguir 3,5 pontos em 4 possíveis, Rui Cardoso ainda surpreendeu pela positiva só que nas restantes partidas efectuou apenas mais meios pontos o que o relegou para o 16º lugar.

Francisco Relvas em 21º lugar fez um torneio sereno, conseguindo no entanto, arrancar um empate com o quinto classificado, Alexandre Belsley de Braga, dificultando-lhe a tarefa na luta pelo título.

Pedro Pereira em 23º lugar também com 4,5 pontos ficou aquém do esperado.

Nos Sub 16 a história foi diferente já que à última hora e por motivos pessoais, Filipa Ribeiro, apurada para esta competição, não pode ir aos Campeonatos. Tendo em conta que a vencedora da prova feminina foi a jovem a AXPorto, Catarina Costa e que Filipa Ribeiro já venceu esta jogadora em outras ocasiões, fica a ideia de que a espinhense teria tido alguma hipótese de, pelo menos, chegar ao pódio.

O outro representante da equipa, Alexander Cardoso teve uma actuação normal. No 19.º lugar do ranking antes do início da competição, o jovem classificou-se em 22º lugar no seu escalão, sendo apenas o oitavo melhor entre os representantes da associação portuense.

Ainda assim, os responsáveis da Academia de Xadrez de Espinho consideram que "estes jovens tiveram uma actuação meritória e representaram condignamente o xadrez espinhense em terras algarvias. A AXEspinho está de parabéns, mais uma vez".

Sandra Soares

## Vólei no sábado, às 17 horas

# Sp. Espinho pede apoio para o jogo com o Castelo

A equipa de voleibol sénior masculina do Sporting Clube de Espinho foi derrotada este sábado, no Castelo da Maia, por 3-1, no segundo encontro do 'play-off', meias-finais, da Divisão A1. Os campeões nacionais terão de receber o seu adversário, num encontro (decisivo) que irá ter lugar no pavilhão Joaquim Moreira da Costa Júnior, no sábado, às 17 horas. O vencedor irá estar, assim, na final da Divisão A1, na luta pelo título.

Apesar deste desaire em terreno do seu adversário, os espinhenses estão confiantes e apelam à presença do público seu adepto, em grande número, no jogo decisivo de sábado.

Entretanto, segundo apuramos, o Sporting Espinho solicitou ao Castelo da Maia a alteração do encontro para as 18 horas, em virtude de se realizar um encontro de futebol às 16 horas no Estádio Comendador Manuel de Oliveira Violas. Os maiatos não acederam à pretensão dos 'tigres'.

Entretanto, a equipa do Sporting Clube de Espinho foi eliminada da Taça de Portugal, no dia 28, pelo Castelo da Maia, em jogo disputado em casa dos maiatos. Os 'tigres' foram derrotados por 3-0 (25-20, 25-14 e 25-17).

### Castelo da Maia, 3 Sp. Espinho, 1

Jogo no pavilhão do Castelo da Maia. Árbitros: Arnaldo Rocha (Porto) e Cesário Rama (Coimbra).

Parciais: 23-25 (30m), 25-17 (24m), 25-23 (30m) e 25-21 (28m).

**Castelo da Maia** – Fábio Jardel (12 pontos), Rogério Castaldelli (20), Oton França (7), Nélon Brízida (17), Lee Montgomery (8) e Luís Sousa (1) – seis inicial; João Coelho (libero), Jeremy King (3), Joshua Muise, Rui Santos, Pedro Sousa e Nuno Pereira.

Treinador: Paulo Cunha.

**Sporting Clube de Espinho** – Sandro Correia (18), Roberto Reis (15), Fabrício Silva

(10), Miguel Maia (4), João Brenha (8) e Gilberto Silva (12) – seis inicial; Hugo Ribeiro (libero), Nelson Dimitroff Jr., Bruno Gonçalves, José Pedrosa, Everton Almeida e Miguel Costa (1).

Treinador: Rui Pedro Silva.

### Esmoriz, 1 Leixões, 3

Jogo no pavilhão do Esmoriz Ginásio Clube, em Esmoriz.

Árbitros: Luís Meireles (Porto) e Jaime Eloy (Ilha Terceira).

Parciais: 23-25 (27m), 27-25 (32m), 21-25 (27m) e 25-27 (25m).

**Esmoriz Ginásio** – Luís Samuels (25), Diogo Santos (14), Nuno Rocha (8), Rui Mota (7), João Simões (4) e Paulo Brenha – seis inicial; Luís Lacerda (libero), Filipe Ramos, Frederico Siqueira (4), Joaquim Pedro, Luís Moreira (6) e Pedro Figueiredo (6).

Treinador: Francisco Fidalgo.

**Leixões** – Ivo Rodrigues (7), Filipe Catarino (7), Bruno Lima (6), Carlos Barboza (6), Adriano Paço (36) e Ricardo Lima (13) – seis inicial; Miguel Coelho (libero), Coriolano Santos, Filipe Puga, Nélon Carvalho, Filipe Cruz e Frederico Lages (1).

Treinador: Mário Martins.

### Juniores masculinos

Sp. Espinho-CI Cernache ..... 3-0 (25-21, 25-21 e 28-26)

Acad. Espinho-Col. Gaia (Espinho/segunda-feira/20.30h)

### Juniores femininos

CV Lisboa-Sp. Espinho ..... 1-3 (25-22, 15-25, 24-26 e 18-25)

### Juvenis masculinos

Seia-Sp. Espinho ..... 3-0 (25-19, 25-22 e 25-21)

Acad. Espinho-Ala Gondomar ..... 1-3 (29-31, 14-25, 25-14 e 19-25)

### Iniciados masculinos

Acad. S. Mamede-Sp. Espinho ..... 0-3 (10-25, 12-25 e 22-25)

Gueifães-Sp. Espinho ..... 0-3 (20-25, 20-25 e 23-25)

### Infantis masculinos

Acad. Espinho. Desp. Póvoa ..... 3-0 (25-8, 25-14 e 25-21)

### Infantis femininos

Sp. Espinho-Guimarães ..... 0-3 (11-25, 12-25 e 5-25)

Manuel Proença

Hoje, às 10.30 horas, na Académica de Espinho

# 'Espaço Vivo' e ADCE na final inter-instituições

Os centros comunitários 'Espaço Vivo' (Paramos) e 'Espinho mar, Espinho terra' (Associação de Desenvolvimento do Concelho de Espinho), vão disputar hoje, pelas 10.30 horas, no pavilhão Arquitecto Jerónimo Reis (Académica de Espinho), a final do torneio de futebol Inter-Instituições.

A prova, organizada pelo Centro Comunitário de Paramos, que decorre desde o dia 26 de Março, conta com a participação de quatro equipas – as finalistas, a Cerciespinho (Ponte de Anta) e Esmoriz – e com um total de cerca de quatro dezenas de crianças dos 11 aos 14 anos.

## Hóquei em patins academista

## Duelo "quentinho"

O início foi tremido e os academistas estiveram a perder durante toda a primeira parte, mas depois veio o empate, a expulsão do guarda-redes adversário e uma brilhante reviravolta no marcador, que terminou com uma contundente vitória por 6-2, perante os vizinhos do Académico da Feira. Um "derby" regional 'quentinho'.

Embora pudesse parecer que os academistas dominaram a primeira parte, já que foi sempre deles a iniciativa de jogo, a turma da Feira sobe aproveitar da melhor forma os espaços dados

pelos academistas e conseguiu levar a melhor no jogo do gato e do rato chegando ao intervalo a vencer por uma bola.

Só que o intervalo fez muito bem aos 'Mochos' que, desmontada a tática adversária, começaram a aparecer com cada vez maior perigo na área do Académico da Feira, desnorteando o adversário que começou a recorrer de forma frequente à agressividade para cortar (literalmente) as pernas aos academistas.

Feito o empate, a turma do 'Mocho' passou pela primeira vez para a frente do marcador, o



Fotos SS



Académico ainda repôs a igualdade mas começou a jogar mais com o coração do que com a cabeça, o que levou à expulsão, com vermelho directo, do seu guarda-redes.

Tendo por ponto fraco a sua baliza, a turma da Feira nunca mais conseguiu dar a volta ao resultado numa partida muito quezilhenta em que os academistas foram alargando a vantagem sem terem de jogar muito mais do que fizeram no resto do tempo.

Com este resultado os academistas mantêm-se entre os primeiros da tabela classificativa enquanto que o Académico da Feira deu um tombo para meio da tabela. Ainda assim, a liderança isolada cabe ao Braga.

O campeonato nacional faz agora a habitual paragem para a Páscoa, regressando a 14 de Abril. Aos academistas convém ganharem os dois jogos que se seguem (Marco e Marinhense) para se manterem colados aos primeiros e irem tranquilamente a casa do Nortecoope na última jornada desta primeira fase.

**Resultados**

AA Espinho-Ac. Feira ..... 6-2  
Riba d'Ave-Pasteleira ..... 6-2

Braga-Carvalhos ..... 3-2  
Lavra-Nortecoope ..... 2-3  
Marinhense-Marco ..... 2-1

**Classificação**

	J	V	E	D	GM-GS	P
Braga	6	5	0	1	23-13	15
Nortecoope	6	4	0	2	25-18	12
AA Espinho	6	4	0	2	22-16	12
Riba d'Ave	6	4	0	2	26-21	12
Ac. Feira	6	3	1	2	21-15	10

Carvalhos	6	3	0	3	21-16	9
Marinhense	5	2	0	3	10-19	6
Marco	5	1	1	3	8-15	4
Pasteleira	6	1	0	5	17-32	3
Lavra	4	0	0	4	10-18	0

**Próxima Jornada**

Marco-AA Espinho  
Ac. Feira-Riba d'Ave  
Pasteleira-Braga  
Carvalhos-Lavra  
Nortecoope-Marinhense

Sandra Soares

**Mármore**  
**da Fonte, Lda.**



Gerência de: *Manuel Dias de Azevedo*  
e *Manuel Gomes da Silva*

Rua da Fonte do Loureiro, 47 - Silvalde - 4500 ESPINHO  
Telef. 22 731 23 24

OURIVESARIA

**MANUEL LIMA**

COMPRA DE OURO USADO

Rua 10, 755 - Espinho  
Telef. 227 320 650  
Tlm. 936 424 050

PRONTO SOCORRO  
PERMANENTE

PEÇAS

**Firmino Dias da Costa**

Telefs. - Oficina: 22 734 22 53 - 22 734 26 41  
Stand: 22 734 73 55 • Armaz.: 22 731 14 18  
Telemóveis - Firmino: 91 53 07 65; Quim: 91 64 40 32;  
Stand: 91 924 45 75; Noite: 22 731 30 59 - Jorge  
ESTRADA DE S. TIAGO, 1014 - 4500 SILVALDE - ESPINHO

**2 Tons**

prendas e decoração

PRENDAS PARA TODAS AS IDADES

Lista de Casamento

Brindes para ocasiões especiais

Esperamos a v/ visita

Desejamos **Páscoa Feliz** a todos os n/ Clientes e Amigos  
Rua 33, n.º 942 — ESPINHO

**TERESA PIRES**SALÃO CABELEIREIRO  
*Teresa Maria Dias Pires*

Deseja a todos  
os seus Clientes  
e Amigos  
**PÁSCOA FELIZ**

Esteticista - Manicure - Pedicure

Rua 14 n.º 1017 - Telef. 22 731 39 35 - 4500 ESPINHO

**João Alves N. Tavares**

Oficina:  
Além do Rio - Anta  
Tel. 22 734 70 88

4500 ESPINHO

Residência:  
Rua 4 Nº 1487  
Tel. 22 734 16 92

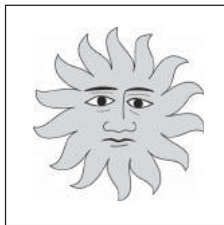
**Lavandaria  
MARSOL****ELVIRA DIAS RIBEIRO MACHADO**

LIMPEZA A SECO DE TODO O VESTUÁRIO

CORTINAS \* BORDADOS DE GOMA

VESTIDOS DE NOIVA \* COMUNHÃO \* TOALHAS \* ARRAIÓLOS

ANTÍLOPES E PELE \* CARPETES \* ETC.



Rua 33, n.º 933 - 4500-315 ESPINHO • Telef. 22 734 63 47

**A. M. Mascarenhas****Cabeleireiros**

Deseja a todos  
os seus Clientes e Amigos  
**Páscoa Feliz**

RUA 31 N.º 927 — 4500 ESPINHO

TELEF. 22 734 78 70

**alcimar**

AZEITONA DE CONSERVA

**Alcides Marques Pereira Lopes, Lda.**

Deseja a todos os seus estimados  
Clientes e Amigos **Páscoa Feliz**

Lugar de Barros - Silvalde - Apartado, 304  
Tel. 22 734 14 93 • Fax: 22 731 32 82  
**4500 ESPINHO**

Hóquei em campo  
da Académica  
de Espinho

## Vitória antes de Praga

Com viagem marcada para Praga, onde vai disputar a Taça das Taças, o hóquei em campo academista goleou a turma do Sport Club do Porto, por uma dezena de golos sem resposta, numa partida que depois de uma primeira parte em que houve algum 'equilíbrio' se transformou num bom treino de preparação.



Foto SS

O jogo começou com um golo dos 'mochos' logo nos primeiros minutos, mas o Sport não se ficou e ainda pregou alguns sustos a Márcio muito por culpa dos próprios academistas que se deixaram dormir em serviço e foram deixando correr o jogo, só conseguindo voltar a marcar já muito perto do intervalo.

A paragem na partida fez bem aos 'mochos' que, com um valente puxão de orelhas do seu treinador, lá acordaram e partiram para uma exibição em que houve golos para todos os gostos sendo difícil escolher o mais bonito, até

Márcio foi substituído por Nuno, já que nesta segunda parte o Sport só se aproximou uma vez da baliza adversária.

Moralizados com esta vitória mas avisados de que não devem relaxar demais, os academistas disputam este fim-de-semana a Taça das Taças em Praga, bonita cidade da República Checa, com outras sete equipas, divididas em dois grupos.

O Grupo A será disputado pelo representante francês, Stade Francais, o representante Suíço HC Olten, a turma da Áustria, Wiener

AC e os ucranianos Kolos Sekvoia. No Grupo B estão os adversários da equipa espinhense: os escoceses Western Wildcats, a turma da casa, SK Slavia Praha e os irlandeses Cork Harlequins.

Os academistas jogam esta sexta-feira com os Western Wildcats, no sábado com a equipa da casa e no domingo com os irlandeses. Segunda-feira disputam-se os jogos para distribuição dos quatro primeiros lugares.

Sandra Soares

UTILIDADES DOMÉSTICAS \* FERRAGENS \* FERRAMENTAS  
\* CAMPING GÁS \* MÁQUINAS RELVA E ROÇADORAS  
AG. BLACK & BECKER: **DeWalt e ELU — Ag. Casals**

O MAIOR SORTIDO EM FERRAGENS DECORATIVAS

**Central de Ferragens de Espinho, Lda.**

Desejamos a todos os nossos Clientes e Amigos **Páscoa Feliz**

R. 12, n.º 618 - 4500-228 Espinho • Telfs. 227343045 - 227342882 • 227343045

Minimercado

**"TENTASORTE"**

FRUTAS \* LEGUMES \* MERCEARIA

Deseja a todos os seus Clientes e Amigos **Páscoa Feliz**

Rua 20, n.º 1130 - 4500 Espinho

**Isabel Boutique**

de Maria Isabel da Costa Almeida

Bordados à mão \* Enxovais para Baptizados

Deseja a todos os seus Clientes e Amigos **Páscoa Feliz**

Rua 8 - 685 - 4500 Espinho • Tel. 22 734 36 26

CAFÉ • SNACK-BAR

**COSTA VERDE**

Manuel Joaquim Gomes Bastos

Desejo aos meus Clientes e Amigos **PÁSCOA FELIZ**

Av.ª 8, n.º 1428 - 4500-207 Espinho • Tel. 227 345 038



**Café Renascer**

de Paula Marlene Pinto de Oliveira Gomes

Petiscos • As famosas Papas de Sarrabulho • Francesinhas

Pratos económicos • Frango de Churrasco

Rua Santo António, n.º 248 - Silvalde  
4500 Espinho • Tel.: 22 734 42 15



RESTAURANTE • SNACK-BAR

**MARACANÃ**

Abraão Soares Pimenta Soeiro

Deseja a todos os seus Clientes e Amigos **Páscoa Feliz**

Rua 23, n.º 903 (Âng. Rua 30) 4500-377 Espinho • Tel. 227 321 809

ALMOÇOS E JANTARES  
COZIDO À PORTUGUESA  
BACALHAU À MARACANÃ  
FRANCESINHAS NO FORNO  
PRESUNTO NA TÁBUA



FARMÁCIA  
CONCEIÇÃO

de: **FERREIRA E ANDRADE, LDA.**

DIR. TÉCNICA:

**ISABEL MARIA ANDRADE FERREIRA**

Deseja a todos os seus Clientes e Amigos

**Páscoa Feliz**

RUA S. TIAGO, 709 - SILVALDE  
Telefone, 22 731 14 82 — **4500 ESPINHO**

Farmácia  
**Santos**



Deseja a todos os seus Clientes e Amigos

**PÁSCOA FELIZ**

Telefone, 227 340 3 31 • **4500-256 ESPINHO**

Deseja-lhe  
uma  
Páscoa  
Feliz

**Via 12**  
moda



**rua 12, 580 - Espinho**

Boxe em Matosinhos

# Vítor Sá vence ex-campeão mundial



O pugilista espinhense, Vítor Sá, venceu mais um combate na sua fase de preparação para a conquista do título europeu. O campeão do Gimnoforma, de Paramos, bateu aos pontos o ex-campeão do mundo de TWBA, o colombiano, Álvaro Moreno, na categoria de 72,2 quilos.

No combate, que decorreu na Arena de Matosinhos (do treinador do pugilista espinhense, César Moreira), Vítor Sá venceu o seu adversá-

rio, aos pontos, numa prova de seis assaltos.

Vítor Sá irá realizar um outro combate no dia 25, também na cidade de Matosinhos, mas no pavilhão dos Congressos, defrontando um pugilista espanhol, na Gala de Matosinhos.

No dia 23 de Junho, Vítor Sá irá disputar o título de campeão Europeu no País Basco.

*Manuel Proença*

Futebol popular

## Brilharete nas inter- concelhias

A jornada inter-concelhia do futebol popular espinhenses esteve em grande este sábado. As equipas de Espinho envolvidas em jogos com conjuntos de outros concelhos saíram vitoriosas.

Os Leões Bairristas, e encontro da Taça dos Campeões, venceram o Laúndos por 2-0; os Magos de Anta, para a Taça Federação, bateram o Portela Monte por 3-1; e a Lomba de Paramos, para a Taça das Taças, venceu o Besteiros por 3-1.

Entretanto, em jogo da Taça Associação, O Império de Anta venceu os Águias de Paramos por 2-1.

Sp. Espinho, FC Porto e Boavista

## Torneio de futebol veterano

Disputa-se no próximo dia 9, no Complexo de Silvalde, um torneio de futebol veterano organizado pela respectiva secção do Sporting de Espinho, com o seguinte programa:

FC Porto-Boavista (16 horas); SC Espinho-FC Porto (17h); SC Espinho-Boavista (18h) – lanche de confraternização.



Luso Venezolano

## Veteranos festejam sétimo aniversário

A secção de veteranos de futebol do Centro Social Luso Venezolano vai festejar a passagem do sétimo aniversário com um baile, no dia 14, pelas 21.30 horas, no salão nobre daquela colectividade, em Nogueira da Regedoura.

Entre muitas surpresas, a secção de futebol veterano do Luso Venezolano irá contar com a actuação do Trio Musical 'Sinfonia'.

As reservas poderão ser efectuadas através do telefone 227640204.

vende-se - anta

t3 - usado, nascente ponte, excelentes áreas, cozinha em madeira com lavandaria, fogão de sala, cx dupla, aquec. central eléctrico, lugar de garagem e arrumo. excelente preço!

PRÍME **cgr**  
mediação imobiliária  
AMI 1817

Espinho | Avenida 32, 788

227 340 017 | 966 344 583

vende-se - permuta-se - espinho

t2 ou t3 - novos, no centro de Espinho, a 500 metros dos acessos da a29 a norte e a sul. aquecimento, estores eléctricos, garagem, etc. excelentes áreas. **permuta com terrenos**

PRÍME **cgr**  
mediação imobiliária  
AMI 1817

Espinho | Avenida 32, 788

227 340 017 | 966 116 732

vende-se - silvalde

moradia t3 - 400m2 + 200m2 de terreno, 2 salões, escritório, garagem 2 carros, churrasqueira, aquec. central, aspiração central, tectos falsos com iluminação + reguladores de intensidade - **vistas privilegiadas** marque a sua visita e comprove por si mesmo.

PRÍME **cgr**  
mediação imobiliária  
AMI 1817

Espinho | Avenida 32, 788

227 340 017 | 966 344 404

## Natação sincronizada do Sp. Espinho

# Ana Catarina Monteiro destaca-se

No passado fim-de-semana, o Sporting Clube de Espinho participou na primeira jornada das quatro que constituem do Campeonato Nacional de Natação Sincronizada, a realizar nas Piscinas Municipais de Felgueiras.

Com cinco nadadoras, o grande destaque da equipa espinhense foi a infantil Ana Catarina Monteiro que obteve o quinto lugar na prova de figuras e que por pouco não alcançou o pódio ao ficar na quarta posição na prova de solo.

Também em solo mas no escalão de juvenis, Joana Silva alcançou o 15.º lugar e Rita Freitas o nono no escalão de juniores.

O dueto formado pelas nadadoras Carla Dias e Joana Silva obteve o nono posto.



## Natação – infantis

# Inês Dias vice-campeã zonal

Realizou-se na Piscina Municipal da Rodovia, em Braga, no fim-de-semana, o Campeonato Zonal para Infantis, com 43 clubes do Centro e do Norte. O Sporting Clube de Espinho participou com quatro nadadores (um masculino e três femininos), obtendo colectivamente o 19.º lugar e o 4.º melhor da Associação de Natação de Aveiro. Em destaque esteve mais uma vez Inês Dias que foi, brilhantemente, por duas vezes vice-campeã zonal nos 100 (recorde pessoal) e nos 200 metros bruços.

Com estes resultados, que também já havia

obtido no Campeonato Nacional em Julho do ano passado, Inês Dias torna-se uma das melhores nadadoras da actualidade na disciplina de bruços.

Inês Freitas, que participou em cinco provas individuais mais duas estafetas, nadando em todas as jornadas, ficou aquém do seu melhor nos 100 (7.º lugar) e 200 metros costas (11.º lugar) e nos 800 metros livres (14.º lugar). Ainda assim, nos 100 (11.º lugar) e 200 metros livres (20.º lugar), conseguiu melhorar os tempos batendo o seu recorde pessoal.

Já Maria João Tavares, que vem de prova a prova surpreendendo pela positiva, conseguiu melhorar em todas as provas que entrou, batendo os recordes pessoais nos 100 e 200 metros livres.

Tiago Marques ficou aquém na prova de 200 metros bruços ao ficar-se pelo 18.º lugar.

Na estafeta feminina dos 4x100 metros estílos, o Sporting de Espinho alcançou o 7.º lugar, melhorando o recorde do clube, e na dos 4x100 metros livres ficou-se pelo 9.º lugar, tendo também batido o recorde do clube.

## Bodyboard

# Márcio Silva e Tiago Soares finalistas

Márcio Silva e Tiago Soares alcançaram a final da primeira etapa do circuito de bodyboard, na praia da Tocha.

Registou-se grande presença de atletas nortenhos e o mar encontrava-se com um metro de altura e muita gente na praia a assistir ao espectáculo desportivo.

Os dois atletas de Espinho alcançaram a final: Márcio Silva classificou-se em terceiro lugar e Tiago Soares no quarto.

## Circuito "Solverde Sénior"

# Ricardo Pais Ribeiro vence 2.ª etapa de ténis

Ricardo Pais Ribeiro venceu a segunda etapa do Circuito "Solverde Sénior", realizado no Complexo de Ténis de Espinho.

Nma final empolgante, o campeão regional de juniores pares bateu Francisco Maltez, com quem fez dupla nos campeonatos regionais de juniores, pelos parciais de 6/2 e 7/5. No entanto, Francisco Maltez vencia o segundo "set" por 5/3, para o qual Ricardo Pais Ribeiro teve de se aplicar a fundo para dar a volta ao resultado.

Estes dois atletas da Escola de Ténis de Espinho estão de parabéns pelos recentes resultados alcançados, encontrando-se ambos em grande boa forma, praticando ténis de qualidade, e tanto assim é que são juniores do primeiro ano (Sub 18) e tiveram que defrontar adversários do escalão sénior, até atingirem a final desta segunda etapa do Circuito "Solverde Sénior" o qual culminará num torneio de Masters onde serão apurados os mais bem classificados de quatro etapas.

## GARAGEM TAIF

OFICINA DE REPARAÇÕES • AUTOMÓVEIS

CHAPEIRO • PINTURA • ELECTRICIDADE

PINTURA EM ESTUFA

BANCO DE CHAPEIRO

MONTAGEM DE ALARMES \* AUTO-RÁDIOS,

TELEMÓVEIS E BATERIAS

AMÉRICO DE OLIVEIRA DIAS

ALBERTO F. DE OLIVEIRA DIAS

ALFREDO C. FLORES

Desejam a todos os seus Clientes e Amigos

Páscoa Feliz

Na nova variante ESPINHO - GRANJA • Telefone, 22 734 29 15

## CASA MEIRELES

ALMOÇOS \* JANTARES

### Especialidades:

Peixe na Brasa  
Arroz de Pato à Antiga

### Petiscos:

Bolinhos de Bacalhau  
Moelas  
Rissóis  
Chamuças  
Bacalhau Cebolada  
Petinga (sardinha de Espinho)

### Cozinhados a Lenha

Deseja a todos os seus Clientes e Amigos Páscoa Feliz

Rua 4, n.º 632 - 4500-343 Espinho • Telef. 227311140

## JUNTA DE FREGUESIA DE SILVALDE



A Junta de Freguesia

de Silvalde

deseja a todos

os Silvaldenses

uma Páscoa Feliz

**Celina Fioravanti**  
(Escritora)

Faleceu no Brasil - Curitiba

*"Não se morre quando se vive no coração de alguém"*

Grande é a saudade que deixou na Terra, grande seja a paz em que descanse no Céu.

Será celebrada missa do 7.º dia, no domingo, dia de Páscoa, às 19 horas, na Igreja Matriz de Espinho.

Da amiga Isabel,  
família e amigos**Leonarda de Oliveira Martins**  
(Alcina)Agradecimento  
e Missa do 7.º Dia

Seus filhos, noras, genro, netos e demais família vêm, por este meio, agradecer a todas as pessoas que participaram no funeral da saudosa extinta ou que de outro modo manifestaram pesar. Comunicam que a missa do 7.º dia será celebrada domingo, dia 8. Desde já agradecem a quem comparecer a esta Eucaristia.

Silvalde, 05 de Abril de 2007

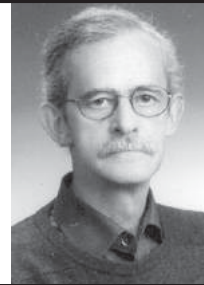

ALMA CRISTI - MANUEL SILVA — Silvalde — Telef. 22 081 18 89

**Fernando Moreira Natário**  
(Ex-funcionário do Casino)3.º Aniversário do falecimento  
06-04-2007Teus irmãos te lembram com  
saudade e restante família**António Alves da Silva**  
(Maceira)

Missa do 4.º Aniversário do falecimento

Sua família, recordando com saudade o seu ente querido, participa a todas as pessoas de suas relações e amizade que manda celebrar missa por sua alma, quinta-feira, dia 5, às 18 horas, na Igreja Paroquial de Guetim. Desde já agradece a todos que participem na Santa Missa.

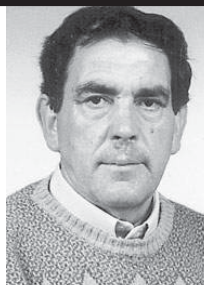
**OS NOSSOS CLASSIFICADOS****ADVOGADOS**

DR. J. MOREIRA DE SOUSA - Advogado - Escritório: Rua 23 n.º 773-1.º Dt.º. Telef. 227342022 c/ Fax 227319505.

**ALUGA-SE**

QUARTOS, c/ casa de banho privativa, c/ cozinha, pequeno-almoço, tratamento de roupa, garagem e TV Cabo mais Sport TV. Telef.: 227340002 ou 227348972.

APARTAMENTOS T0, T1, T2 e T3. Totalmente equipados, com TV Cabo mais Sport TV, telefone, garagens, limpezas. Rua 62 n.º 156. Telef.: 227310851/2 - Fax: 227310853.

ALUGA-SE APARTAMENTO T1, no centro de Espinho, junto ao mar e à estação do caminho de ferro, c/ subsídio de renda jovem. Renda: 325 euros c/ fiador. Contactar: 917435455 / 917237972 / 227314659 (noite).

ALUGAM-SE QUARTOS e Apartamentos mobilados. Centro de Espinho. Contactar: 968462198 / 917524389.

CASA GRANDE c/ garagem, armazém e escritório por 650,00 euros. Lugar sossegado e bonito. Motivo velhice. Em S. João de Ver - Sta. Maria da Feira, + 2 casas independentes. Vende-se recheio de oficina por 5.000 euros - 913008704 / 918525868.

ALUGA-SE CASA c/ 4 divisões, na Rua do Cruzeiro, n.º 668-B - Esmojães - Anta - Espinho. Tlm. 918919834 / 256189335.

ARMAZÉM - Centro de Espinho, com 360m2, pé direito de 3 mts. Tel. 227340017 / 966344583 - CGR - AMI 1817.

ALUGA-SE EM GUETIM CASA pequena, independente, boa para casal s/ filhos ou pessoa só. Renda c/ fiador: 200 euros. Tlm. 914537219.

**MÉDICOS**

- OTORRINO

DR. JOAQUIM FERREIRA MENDES - Médico especialista em ouvidos, garganta e nariz. Clínica Geral. Rua 9 n.º 295-2.º Esq. Telef.: 227341710.

**MENSAGENS**

A S. JUDAS TADEU, agradeço graça concedida. - G.

**OFERTAS**

CABELEIREIRO - Novidade - pinturas, madeixas e colorações - a baixos preços - Senhoras, crianças, homens e bons serviços, manicure e pedicure - junto à Feira, nas traseiras do Hospital - Rua 26, n.º 1098 - Espinho - 227326373 / 916391757.

**PASSA-SE**

RESTAURANTE MARISQUEIRA - Esmoriz - Praia. Capacidade 80 pessoas. Tudo novo. Totalmente legalizado. Boas condições de pagamento. Tlm. 966116732.

AGÊNCIA de trespases e aluguéis + prestações de serviços. Centro de Espinho. Preço acessível. Tlm. 963806456.

CAFÉ c/ serviço de refeições económicas - Café Benidorm - Rua 18, n.º 1078 - Espinho - Telef. 227344730.

**PEDIDOS**

SALÃO DE ESTÉTICA precisa de Esteticista (m/f) para trabalhar por conta própria. Contactar: 919887094.

EMPREGADO/A DE MESA para restaurante. Exige-se idade até 30 anos; conhecimentos de inglês. Oferece-se remuneração acima da média. Bom ambiente de trabalho. Telef. 227347501 (das 9 às 12 horas).

**SERVIÇOS**

ESTOFADOR - Restauro todo o tipo de sofás, cadeiras, etc. Orçamentos grátis. Telef. 227344090. Rua do Passo Velho, n.º 217 - Anta.

ESTÚDIOS - LABORATÓRIOS VÍDEO VÍTOR LANCHETA - Gravamos em DVD as suas cassetes de vídeo - VHS - V8 e Super 8mm. Acompanhe a tecnologia gravando em DVD. Tlm. 918735306 e 962788407.

**VENDE-SE**

VENDE-SE MORADIA em Anta - Espinho, c/ ± 400 m2 de construção. Nas Capelinhas. Bons acabamentos. Trata o próprio. Tlm. 966633674.

VENDE-SE MERCEDES 220 CDI (carrinha) - Ano 2001 - Com extras - 131.000 km. Tlm. 918767580.

VENDE-SE T3 a 1 minuto do centro de Espinho, como novo c/ 3 frentes, c/ lugar de garagem para 2 carros, 4 roupeiros embutidos, lavandaria, cozinha totalmente equipada. Preço: 125.000 euros. Tlm. 939591702.

VENDE-SE T1 - CUSTÓIAS (perto da Feira), c/ lugar de garagem. Boas áreas. Próx. de transportes. Preço: 52.000 euros. Tlm. 962931129.

T3 DUPLEX FÉLIX DA MARINHA - Usado, localização única em frente ao mar. 200m2 área coberta e 2 excelentes terraços. Garagem 2 carros. Com aquecimento e excelente espaços. Tel. 227340017 - Tlm. 966116732 - CGR - AMI 1817.

T3 DUPLEX, ESPINHO, em bom estado, excelentes áreas, nascente poente, forno e placa. Lugar de garagem. Preço 105.000 euros. Tel. 227340017 / 966344404 - CGR - AMI 1817.

T3 ESPINHO, centro de Espinho, 1.º andar com elevador, poente sul, fogão de sala, 2 varandas, cozinha com marquise, lugar de garagem. Preço: 105.000 euros. Tel. 227340017 / 966344583 - CGR - AMI 1817.

T3 - RECTA HOTEL SOLVERDE, Norte/Sul, 2.º andar, cozinha equipada, lareira, carpintaria lacada a branco, lugar de garagem + arrumo, condomínio fechado com piscina, court ténis, parque infantil. Preço: 130.000 euros. Tel. 227340017 / 966344404 - CGR - AMI 1817.

MORADIA a 3 minutos de Espinho - Centro de Nogueira, lote de 700m2, 4 frentes, para fazer algumas obras. Aceitam-se permutas. PVP: 160.000,00 euros. Tel. 227340017 / 966116732 - CGR - AMI 1817.

**Manuel Joaquim dos Reis Pereira da Cunha**

Agradecimento

Sua esposa, filhas, genro, netas e demais família vêm, por este meio, agradecer a todas as pessoas que participaram no funeral do saudoso extinto ou que de outro modo manifestaram pesar.

Agradecem também a todos quantos participaram na missa do 7.º dia.



ALMA CRISTI - MANUEL SILVA — Silvalde — Telef. 22 081 18 89

**Rosa Pereira de Sousa Reis**  
Agradecimento e Missa do 7.º Dia

Seus filhos, noras, netos, bisneta e demais família vêm por este meio agradecer às pessoas que tomaram parte no funeral da saudosa extinta. Comunicam que a missa do 7.º dia será celebrada terça-feira, dia 10, pelas 19 horas, na Igreja Matriz de Espinho. Desde já agradecem a todos quantos participem na Eucaristia.

Espinho, 05 de Abril de 2007

Domingos Paulo Pereira Reis - filho  
Alberto José Pereira Reis - filho  
Maria Branca R. Coelho Reis - nora  
Marília Branca Batista M. Serrano Reis - nora  
Paulo José Coelho Reis - neto  
Maria Filomena Conceição Oliveira Reis - neta  
Helena Teresa Coelho Reis - neta  
Manuel Agustim Silva Pereira - neto  
Maria Gabriela Serrano P. Reis - neta  
Paula Alexandra Serrano P. Reis - neta  
Íris Reis Antunes de Oliveira - bisneta

AGÊNCIA FUNERÁRIA HENRIQUES &amp; M. OTÍLIA, LDA. - Telef. 256 75 27 74

**FARMÁCIAS DE SERVIÇO**

Sexta (06) - GUEDES DE ALMEIDA ... R. 36, n.º 416 - Anta - Tel. 227322031

Sábado (07) - TEIXEIRA . Ctr. Com. Solverde/1 - Avenida 8 - Tel. 227340352

Domingo (08) - SANTOS ..... Rua 19, n.º 263 - Tel. 227340331

Segunda (09) - PAIVA ..... Rua 19, n.º 319 - Tel. 227340250

Terça (10) - HIGIENE ..... Rua 19, n.º 293 - Tel. 227340320

Quarta (11) - GRANDE FARMÁCIA ..... Rua 8, n.º 1025 - Tel. 227340092

Quinta (12) - CONCEIÇÃO ... R. S. Tiago, n.º 701 - Silvalde - Tel. 227311482

## † Maria Ribeiro Nunes

Missa do 1.º Aniversário

Seus filhos, nora, netos e restante família vêm, por este meio, participar que será celebrada missa por alma do seu ente querido, dia 8, domingo, às 11 horas, na Igreja Paroquial de Anta. Desde já agradecem a quem comparecer.



## † Armanda Reimão

(Faleceu a 8 de Abril)

Missa do 18.º Aniversário

Comunica-se que será celebrada missa por alma da saudosa extinta, dia 8, domingo, às 19 horas, na Igreja Matriz de Espinho.

No mesmo dia do 18.º aniversário da morte de **Armanda Reimão**, fazia 106 anos o seu marido **António Augusto Resende**, já falecido. Na mesma data será rezada missa por sua alma. Sempre com a mesma saudade. Agradeço a todos quantos possam comparecer a este piedoso acto.



## Eduardo Fernando de Castro Coelho

† Missa do 4.º Aniversário

Sua esposa e restante família, vêm comunicar que será celebrada missa por alma do seu ente querido, dia 11, quarta-feira, pelas 19 horas, na Igreja Matriz de Espinho. Desde já agradecem a quem comparecer.

Espinho, 05 de Abril de 2007

FUNERÁRIA N. S. D'AJUDA - SANCEBAS E LUÍS ALVES - ESPINHO - TEL. 22 734 51 29

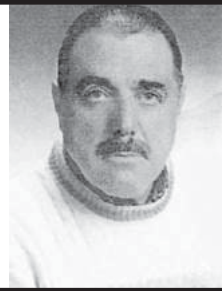

## Alpoim Pereira Azevedo

† 33.º Aniversário do seu falecimento

Sua nora, filhos, genro, netos e demais família vêm, por este meio, comunicar a todas as pessoas que será celebrada missa por sua alma, dia 7, sábado, às 19 horas, na Igreja Paroquial de Anta. Agradecem a quem possa comparecer.



## † Carlos Alberto Dias Vieira

(Aposentado do Casino)

Missa do 30.º Dia do Falecimento

Sua esposa, filhos, noras, genros, netos e restante família vêm comunicar às pessoas de suas relações e amizade que será celebrada missa por alma do seu ente querido dia 8, domingo, pelas 19 horas, na Igreja Matriz de Espinho. Desde já agradecem a quem comparecer.

Espinho, 05 de Abril de 2007

FUNERÁRIA N. S. D'AJUDA - SANCEBAS E LUÍS ALVES - ESPINHO - TEL. 22 734 51 29



## † Prof.ª Maria Emília Manta Amaral Ferreira Bico

ESPINHO

Missa do 11.º Aniversário

A família vem, por este meio, participar às pessoas de suas relações e amizade que dia 10, terça-feira, às 19 horas, se celebra missa a sufragar a sua alma, na Igreja Matriz de Espinho, agradecendo desde já a quantos participarem em tão piedoso acto.



Espinho, 05 de Abril de 2007

## † Rogério Dias da Cunha Folha Conceição

Missa do 4.º Aniversário do seu falecimento

Seus filhos, noras, genros, netos, bisnetos e restante família vêm, por este meio, comunicar às pessoas de suas relações e amizade, que será celebrada missa por alma do seu ente querido, dia 8, domingo, pelas 19 horas, na Igreja Matriz de Espinho. Desde já agradecem a todos quantos participem na Eucaristia.



Espinho, 05 de Abril de 2007

FUNERÁRIA N. S. D'AJUDA - SANCEBAS E LUÍS ALVES - ESPINHO - TEL. 22 734 51 29

## † Professora Maria de Fátima Martins de Sousa Reis (Rôla)

Missa do 30.º Dia

Seus filhos, neto e restante família vêm, por este meio, comunicar às pessoas de suas relações e amizade que será celebrada missa por alma do seu ente querido, dia 8, domingo, pela 19 horas, na Igreja Matriz de Espinho. Desde já agradecem a todos quantos participem na Eucaristia.

Espinho, 5 de Abril de 2007

Sandra Cristina Reis Santos Costa  
Sónia Alexandra Reis Santos Costa  
Fernando Manuel Reis Santos Costa  
João Pedro M. Reis Costa



FUNERÁRIA N. S. D'AJUDA - SANCEBAS E LUÍS ALVES - ESPINHO - TEL. 22 734 51 29

## † Rita de Oliveira Rocha

(Viúva de Bernardino Pereira da Silva Maia)

Agradecimento e Missa do 7.º Dia

A família vem, por este meio, agradecer às pessoas que tomaram parte no funeral do seu ente querido ou que de outro modo se associaram à sua dor. Comunica que a missa do 7.º dia será celebrada dia 8, domingo, pelas 19 horas, na Igreja Matriz de Espinho. Desde já agradece a todos quantos participem na Eucaristia.



Espinho, 05 de Abril de 2007

FUNERÁRIA N. S. D'AJUDA - SANCEBAS E LUÍS ALVES - ESPINHO - TEL. 22 734 51 29

## † Fernando Valente Rodrigues

(Coveiro de Espinho)

Missa do 6.º Aniversário

*Dia de sofrimento e dor.*

*Partiste e não te despediste.*

*Grande saudade ficou*

*Nos corações de quem te amou.*

Sua esposa vem, por este meio, comunicar que será celebrada missa por alma do saudoso extinto, dia 7, sábado, às 17 horas, na Igreja Paroquial de Silvalde.

Desde já agradece a quem participar.



## † Maria Alves Couto da Silva

(Maria do Céu)

Missa do 1.º Aniversário do seu falecimento

Seu marido, filhas, nora, netos e restante família vêm, por este meio, comunicar às pessoas de suas relações e amizade que será celebrada missa por alma do seu ente querido, dia 11, quarta-feira, pelas 19 horas, na Igreja Matriz de Espinho. Desde já agradecem a todos quantos participem na Eucaristia.

Espinho, 05 de Abril de 2007

FUNERÁRIA N. S. D'AJUDA - SANCEBAS E LUÍS ALVES - ESPINHO - TEL. 22 734 51 29



**DEFESA DE ESPINHO**  
vende-se na  
**Tabacaria**  
**Mi**  
(Rua 62)

**DEFESA DE ESPINHO**  
vende-se  
**Atlântico**  
**Norte**  
(Av.ª 24)



## Fernando Gomes da Rocha

"Cadinha"

Missa do 3.º Aniversário

Sua esposa, filhos e nora vêm, por este meio, participar que será celebrada missa por alma do seu ente querido, dia 10, terça-feira, às 8 horas, na Igreja Paroquial de Anta. Desde já agradecem a todos quantos participem na Santa Eucaristia.

*Te amamos em vida*  
*Não te esquecemos depois da morte*  
*Voltaremos um dia a ver-te*  
*É esse o nosso desejo*

## † Emília de Jesus Pereira

Missa do 5.º Aniversário do falecimento

A família vem, por este meio, comunicar às pessoas de sua relação e amizade que será celebrada missa, por alma do seu ente querido, dia 8, domingo, pelas 19 horas, na Igreja Matriz de Espinho.

Desde já agradece a todos quantos participem na Eucaristia.

Espinho, 05 de Abril de 2007

FUNERÁRIA N. S. D'AJUDA - SANCEBAS E LUÍS ALVES - ESPINHO - TEL. 22 734 51 29



Com meios tecnológicos nunca antes utilizados e no largo da Câmara

Fotos SS

## Via-Sacra une três paróquias

À hora de fecho desta edição, antecipada devido ao feriado de Sexta-Feira Santa, dezenas de jovens e menos jovens das paróquias de Anta, Espinho e Guetim davam corpo e alma à recriação da Via Dolorosa do Senhor, a decorrer no largo da Câmara Municipal, onde também eram muitos os populares que aí se encontravam para assistirem a estes momentos especiais da quadra pascal.

Sandra Soares

A preparação foi longa, os ensaios decorreram durante vários meses, o aparato da montagem do material de luz e som durou uns dias e ainda na segunda-feira à noite se ultimaram pormenores no ensaio que decorreu no local, mas chegou finalmente o grande dia que muitos jovens e menos jovens esperavam.

Apesar das ameaças de mau tempo e do frio se fazerem sentir com alguma intensidade, quem se encontrava no o Largo da Câmara Municipal de Espinho na terça-feira à noite, fez uma viagem de dois mil anos no tempo para se encontrar junto de Cristo nos últimos grandes momentos que passou na terra.

Nesta viagem foram ajudados por muitos elementos das paróquias de Anta, Guetim e Espinho que deram corpo às principais personagens desta emocionante e maravilhosa história de sacrifício que dá significado à vivência pascal.

Trajando a rigor e com muito vontade de participar, muitos outros jovens e menos jovens, a quem não couberam os mais 'importantes papéis', também marcaram presença de corpo e alma, ajudando à recriação dos últimos momentos da vida do Senhor e colaborando para a o mágico ambiente criado no largo da Câmara.

Este é um momento especial que reuniu três das cinco paróquias do concelho com o objectivo de viverem de forma mais intensa aquilo que dá significado à Páscoa, mas não é o único, destacando-se ainda o grande concerto de Páscoa



(Espinho) e a Via-Sacra na comunidade de Nossa Senhora do Mar (Marinha/Silvalde) com realização prevista para a noite de quarta-feira. Não esquecendo as tradicionais cerimónias do Tríduo Pascal e as celebrações do Domingo de Páscoa, realizadas nas cinco paróquias do concelho.

O grande e tradicional concerto pascal, marcado para as 21.30 horas de quarta-feira, na Igreja Matriz de Espinho, tem o patrocínio da Câmara Municipal e conta com a actuação do coro da Sé Catedral do Porto, acompanhado pelos solistas Gudrun Ingimars (soprano), Rui Taveira (tenor) e Luís Rodrigues (barítono),

assim como pelo Ensemble Orquestral do Porto, dirigido por Marc Tardue.

Para a mesma noite estava prevista a realização da Via-Sacra levada a cabo pelos jovens da paróquia de Silvalde, na comunidade de Nossa Senhora do Mar (Lugar da Marinha), prevendo-se a saída do cortejo pelas 21 horas.

Na tarde de sexta-feira os jovens da paróquia silvaldense vão efectuar nova recriação da Via-Sacra, mas desta feita entre a Capela de Nossa Senhora das Dores de onde saem pelas 13.30 horas para chegarem à Capela do Senhor do Calvário, onde será vivido o momento da morte de Cristo pelas 15 horas.

As restantes cerimónias do Tríduo Pascal decorrem na igreja paroquial a partir das 21.30 horas. No domingo de Páscoa realizam-se as habituais missas e é efectuada a Visita Pascal.

Entretanto em Espinho, as cerimónias do Tríduo Pascal começam pelas 21.30 horas na quinta-feira, 21 horas na sexta-feira (com processão da luz), decorrendo a partir das 22 horas no sábado. Serão ainda efectuadas a Oração de Laudes e Ofício de Leituras pelas 10.30 horas de sexta e sábado e a Celebração da Paixão decorre pelas 15 horas de sexta-feira. No domingo realizam-se as habituais missas, no final das quais será dada a Cruz a beijar no adro da igreja.

Em Guetim, a celebração de quinta-feira decorre pelas 18 horas, sexta-feira há Via-Sacra pelas 15 horas e a celebração solene da Paixão do Senhor e adoração da Cruz está marcada para as 17 horas. Sábado, a cerimónia é às 18.30 horas e no domingo a missa das 9.30 horas antecede a saída de três cruzeiros para a Visita Pascal/Compasso que recolhem pelas 19 horas, realizando-se nova eucaristia.



EDIFÍCIO PROGRESSO

Apartamentos Domotizados

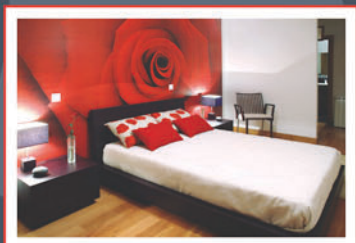

Visite o novo andar modelo

22 732 4535 › 91 758 75 24

acrescente espaço  
à sua vida

APARTAMENTOS **RECUADOS**

T4 › T3 › T2 +1 › T2

promotor: Manuel Francisco da Silva & Cª Lda.