

Numa operação conjunta da PSP  
e da Brigada Fiscal da GNR

## Estrangeira detida por alegadas injúrias a polícia

E um condutor apanhado  
com 2,18 g/l de álcool no sangue

## Detido por suspeita de tráfico de droga

página 2

Centro Comunitário da Ponte de Anta

## Uma década

páginas 5, 6 e 7



Luís  
Montenegro  
apela à união

## Eleições no PSD são a 4 de Maio

Ricardo Sousa  
figura  
numa lista  
candidata

## Congresso da JSD na Nave Polivalente

página 9

José Aleixo preconiza Associação Comercial mais pujante

## Associação empresarial no horizonte

página 3



E um condutor apanhado com 2,18 g/l de álcool no sangue

## Detido por suspeita de tráfico de droga

A PSP deteve na sexta-feira, cerca das 23 horas, um homem de 50 anos, desempregado, por suspeita de tráfico de estupefacientes. Os agentes policiais apreenderam-lhe 64,86 euros por suspeitarem serem provenientes do alegado tráfico de estupefacientes. Os agentes da PSP de Espinho identificaram, também, um jovem de 23 anos, desempregado, por posse de estupefacientes, apreendendo-lhe cinco euros e uma dose de cocaína.

Entretanto, no domingo, os agentes da PSP identificaram um jovem de 21 anos, operador de máquinas, por posse de duas doses de haxixe e um outro, de 22 anos, embalador, por posse, também, de duas doses de haxixe.

Nesse mesmo dia, à tarde, a PSP deteve um encarregado de obras de 36 anos, por condução de veículo automóvel, acusando uma taxa de alcoolemia de 2,18 g/l.

Na semana passada, a Esquadra de Trânsito da PSP de Espinho registou sete acidentes de viação, dos quais resultou um ferido ligeiro e levantou 108 autos de contra-ordenação, por infracção às regras de trânsito.

Manuel Proença

Apreensão na feira semanal

## Material usurpado e contrafeito

apreenderam, numa operação de fiscalização realizada na segunda-feira, na feira semanal, 228 CD de música, 193 DVD de filmes e um jogo de consola "Playstation", alegadamente usurpados, avaliados em cerca de 6.400 euros.

Os agentes policiais apreenderam, ainda, 419 peças de vestuário diverso de vendedores ambulantes (sete fatos de treino, 10 camisolas, quatro camisas de dormir, seis bonés, seis fatos de treino, dois calções, 327 pares de peúgas, 38 pares de meias e 19 calças de fato de treino), sete carteiras, dois bonés e 15 cintos de várias marcas, supostamente contrafeitos e avaliados em cerca de 1.600 euros.

Manuel Proença

As Brigadas de Intervenção Rápida e Fiscalização e as Brigadas de Investigação Criminal da Secção de Espinho da PSP

Numa operação conjunta da PSP e da Brigada Fiscal da GNR

## Estrangeira detida por alegadas injúrias a polícia

68 anos, aposentado), por condução sob efeito de álcool, respectivamente com taxas de alcoolemia de 1,58 e 1,40 g/l e uma mulher de 28 anos, de nacionalidade estrangeira, desempregada e sem morada fixa, por alegadas injúrias a um agente policial. Os agentes policiais fiscalizaram 130 viaturas, levantaram oito autos de notícia por contra-ordenação rodoviária (um por falta de seguro, um por falta de inspecção periódica obrigatória, seis por condução sob o efeito do álcool, um por não cedência de prioridade, entre outras infracções), e passaram 11 avisos de apresentação de documentos.

No que respeita à fiscalização administrativa, levantaram-se 13 autos de notícia, por "incumprimento de horários, falta de indicação de horário de funcionamento, inexistência de meios de prevenção e combate a incêndios, falta de placa de indicação do tipo de estabelecimento, falta de indicação de lotação e falta de alteração de elementos constantes no alvará no prazo legal".

Esta operação envolveu 24 elementos da PSP, em nove viaturas, e quatro elementos da Brigada Fiscal da GNR, numa viatura.

Manuel Proença



Flashes  
Foto VÍTOR LANCHÁ

O Núcleo de Espinho da Liga dos Combatentes assinalou o 89.º aniversário da Batalha de La Lys, prestando honras militares e depositando flores junto ao monumento no largo da Igreja Matriz, na companhia de um pelotão do Regimento de Engenharia

«Defesa de Espinho» – 3916 – 2007-04-19

Junta de Freguesia



ASSEMBLEIA DE FREGUESIA DE ESPINHO

### Edital

Quirino Manuel Mesquita de Jesus, Presidente da Assembleia de Freguesia de Espinho, concelho de Espinho, de conformidade com o preceituado na Lei n.º 169/99, de 18 de Setembro, alterada pela Lei n.º 5-A/2002, de 11 de Janeiro, tem a honra de convocar V. Exa., para a realização da 1.ª Sessão Ordinária desta Assembleia, no próximo dia 27 de Abril de 2007, pelas 21,30 horas na sede desta Junta de Freguesia, com a seguinte Ordem de Trabalhos:

- 1 – Discussão e aprovação da acta da sessão anterior.
- 2 – Apreciação e votação dos documentos de prestações de contas referentes ao ano de 2006.
- 3 – Informação escrita do Presidente da Junta acerca da actividade da Junta.

Espinho, 11 de Abril de 2007

O Presidente da Assembleia,

a) Quirino Manuel Mesquita de Jesus

## CASIMIRO DE ANDRADE

MÉDICO DENTISTA

Consultório: Rua 22 (Junto à Câmara)  
Telef. 227344909

## CLINICA MÉDICO

LEOPOLDINA SANTOS TAVARES, LDA



Acordos: ACASA - CGD - MULTICARE

Rua 23, n.º 773 - 1.º Esq. -- 4500-277 ESPINHO  
Telef: 22 732 41 21



Apartamentos Domotizados

Qualidade de vida é...

Edifício

## PROGRESSO

EM ESPINHO

APARTAMENTO PROCURA?  
NÃO PROCURE MAIS! VOCÊ ACHOU!  
PRONTOS A HABITAR. VISITE ANDAR MODELO  
ACEITAMOS SUA OFERTA

Stand de Vendas aberto todos os dias  
Ruas 8 - 12 - 33 e 35

227 324 535 • 917 587 524  
Promotor: Manuel Francisco da Silva e &ª Lda.



José Aleixo  
preconiza  
Associação  
Comercial  
mais pujante

# Associação empresarial no horizonte



Em assembleia-geral, foi aprovado o relatório de contas de 2006 da Associação Comercial de Espinho, baseado em quatro vectores: "determinação, rigor, seriedade e clareza". Sucedendo à "acessibilidade" e ao "atendimento/tratamento personalizado", de que faz eco a Direcção presidida por José Aleixo, esboça-se a possibilidade de uma nova identificação (com apreciação e discussão aprazada para finais do ano em curso e princípios do seguinte). Ou seja, projecta-se maior abrangência, mais ângulos de acção/intervenção.

Na óptica de José Aleixo, "há que preparar colectivamente o futuro, acautelando oportunamente o presente", na medida em que "a associação terá mais vantagens se os comerciantes e os industriais traçarem em conjunto os seus interesses numa conjuntura cada vez mais adversa."

No que concerne ao concelho de Espinho seria "uma forma de proporcionar mais investimento industrial e, por conseguinte, também comercial", vislumbrando o presidente da Associação Comercial de Espinho a transfiguração em Associação Empresarial de Espinho.

José Aleixo faz, contudo, questão de realçar que "qualquer alteração de identidade terá de ser defendida em primeiro lugar pelos comerciantes, pois são eles os associados que constituem a Associação Comercial de Espinho", enquanto destaca que "a nossa preocupação foi, e será a defesa intransigente da associação e quando assim é sinal que estamos a defender os interesses dos nossos associados e o desenvolvimento das suas actividades empresariais."

Recorde-se que a associação foi fundada em 1915 com comerciantes e industriais, registando-se posteriormente a separação por se ter concluído que os interesses não eram então abrangentes

Em 1943, por força de decreto-lei, a Associação Comercial de Espinho passou a denominar-se Grémio do Comércio de Espinho, Feira, Castelo de Paiva e Arouca, com a finalidade estudar os problema, as condições e as necessidades do

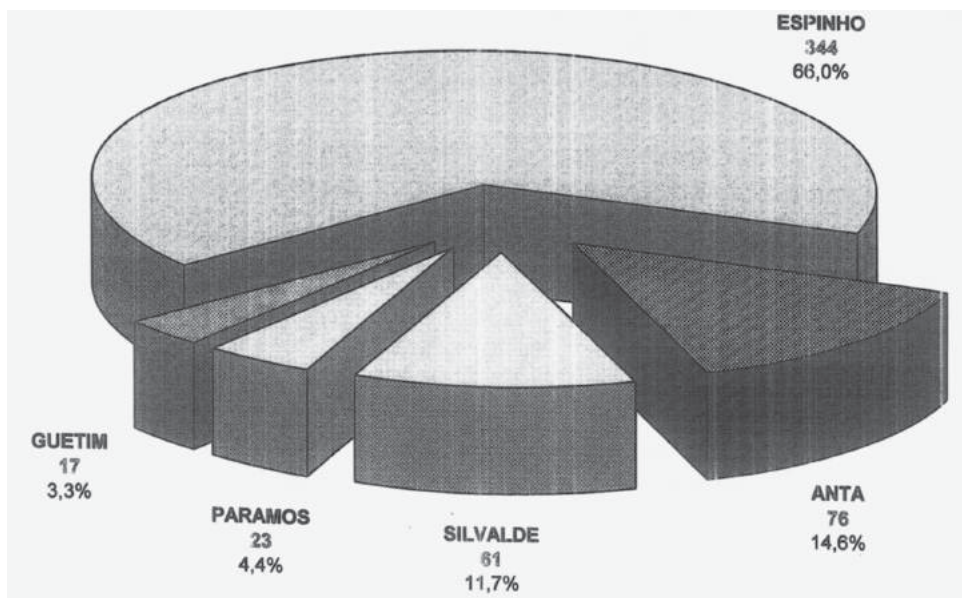

Distribuição dos sócios no concelho

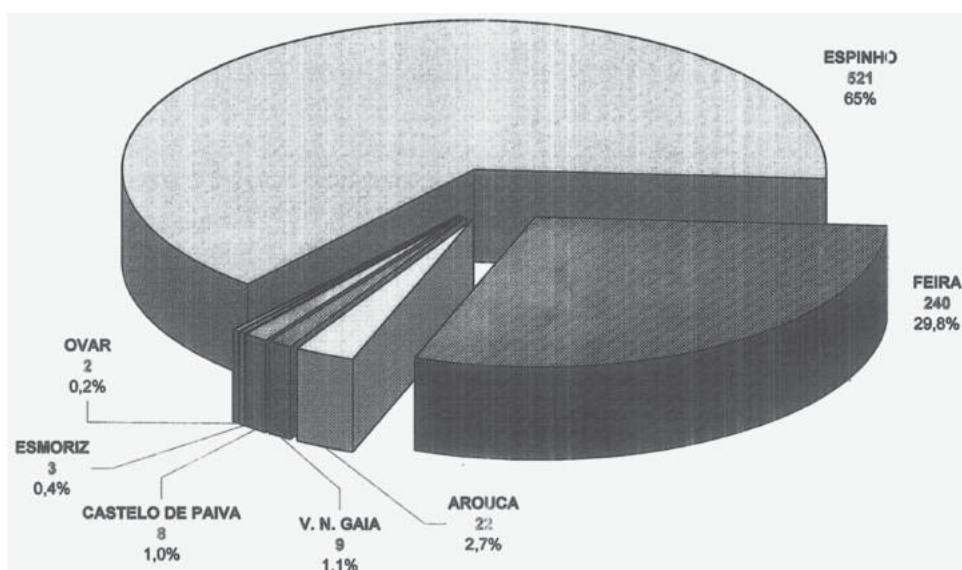

Distribuição dos sócios pelo concelho e outras localidades

ramo económico que representava e assegurar a execução de acordos, contratos colectivos de trabalho, etc.

Extintos os grémios em 1974, ressurgiu a denominação da Associação Comercial de Espinho, visando a prestação de serviços aos associados, na promoção dos direitos e interesses e na celebração de concepções colectivas de trabalho

O actual quadro, José Aleixo observa que "sendo uma instituição ao serviço dos empresários, a Associação Comercial de Espinho pretende afirmar-se cada vez mais como uma voz colaborante e se necessário decisiva em prol dos seus associados que em significativa percentagem são de outros concelhos..."

Registe-se, entretanto, que no pretérito ano, a Associação Comercial de Espinho realizou eventos como a festa da cerveja, a exposição documental arte xábrega (no Centro Multi-meios), dia internacional do comércio e o torneio de ténis de mesa entre instituições espinhenses, enquanto que no ano que decorre já promoveu o projecto "ligar Portugal através do concelho de Espinho", o seminário de higiene, saúde e segurança no trabalho (com a ASAE e o ISHST), a sessão de esclarecimento sobre o MODCOM e o colóquio alusivo às consequências da dependência alcoólica.

É, contudo, na formação profissional ("extremamente beneficiada com a mudança da sede, como atempadamente se previra e agora se justifica face ao volume de actividades e às amplas e funcionais condições das novas instalações") que a Associação Comercial de Espinho tem concentrado o essencial da sua actividade, "porque a nossa função é a de preparar e qualificar os nossos associados e igualmente os seus funcionários e, inclusive, todos aqueles que no desemprego ou em precária situação laboral pretendam adquirir novos conhecimentos e, portanto, melhores garantias para o presente e o futuro."

Apesar das quotizações não corresponderem à dinamização e ao apoio prestado aos associados, José Aleixo assegura que a Associação Comercial "está bem e recomenda-se!"

Lúcio Alberto

## Banda de Espinho

# 168 anos

A Banda de Música da Cidade de Espinho vai realizar no sábado, pelas 21 horas, no restaurante 'Ripolins', em Grijó, um jantar comemorativo do seu 168.º aniversário. A mais antiga colectividade espinhense (fundada em 1839) irá actuar durante a celebração da missa das 12 horas, na Igreja Matriz de Espinho, no domingo.

## Na Casa Pinto

# Fados

Sábado, os amantes do fado poderão jantar na Casa Pinto ao som das vozes de fadistas, entre os quais Olga Duarte (que amanhã actua em Vila do Conde). A partir das 21.30 horas, o espectáculo na Avenida 24 será também protagonizado por Maria Maia, Ana Santos, Augusto Fernandes, José Carlos e Jorge César, acompanhados à guitarra por Adão Pereira e à viola por Paulo F. Carvalho.

## Das profissões

# Feirinha

Estava marcada para as 10 da manhã de hoje a abertura "Feirinha das Profissões" iniciativa que decorre no Centro Multi-meios durante os dias de hoje e amanhã. Esta é uma iniciativa resultante de uma parceria entre o Centro Social de Paramos e os Agrupamentos de Escolas Sá Couto e Domingos Capela e a Escola Secundária Dr. Manuel Laranjeira.

Remember  
Tel. 24 de Abril (véspera de feriados)  
doox  
discoteca

ABOX / RUA 20 / ZONA INDUSTRIAL DE ESPINHO / KARTÓDROMO / INFOLINE 227 319 282 / WWW.IKESPINHO.COM





E de teatro no Tucátulá

## Fim-de-semana de dança

Fotos VÍTOR LANCHÁ



*Depois de um fim-de-semana totalmente dedicado, à música, os próximos espectáculos do Tucátulá fazem uma homenagem à dança com um espectáculo do grupo Move'in-mento – Dança Contemporânea de Espinho e um baile com "danças do mundo". Há ainda espaço para a Oficina de Teatro de Espinho (OTE) e a peça "A Ana passou-se".*

**Sandra Soares**

Sexta-feira, 13 foi dia de sorte para os apreciadores de blues que puderam assistir ao espectáculo protagonizado por duas bandas espinhenses, "Go On" e "Snowgoose Company", realizado no auditório da Academia de Música de Espinho.

No Sábado o palco do auditório da Junta de Freguesia de Espinho encheu-se de cor e som num concerto de rock com a presença das bandas espinhenses "LSD" e "Tetanus", enquanto que no domingo o palco foi o mesmo mas a música foi outra, apresentada pela Orquestra Ligeira da Banda de Música da Cidade de Espinho.

Entretanto, no próximo fim-de-semana de-

correrão mais iniciativas a propósito do festival Tucátulá. Assim, já na sexta-feira, os amantes da dança poderão deliciar-se, no Centro Multimeios de Espinho, com "Parágrafo", um espectáculo de dança contemporânea pelo grupo Move'in-mento – Dança Contemporânea de Espinho, com a participação de Carolina Freire.

Com o início previsto para as 21.30 horas o espectáculo é assim apresentado: "No crepúsculo da vida, quando o tempo escorre devagar e o movimento é mais lento, mais profundo, mais reflectido, acendem-se as memórias de ritmos passados – apressados, preocupados, repetitivos. Quando vamos mais atrás tudo é leve e ligeiro, as cores são claras e em grupo se aponta o futuro. Contam-se histórias ao invés... criam-se divisões num mesmo discurso."

Sábado a dança dá lugar ao teatro com a representação, pela Oficina de Teatro de Espinho (OTE), da peça "A Ana passou-se", pelas 21.30 horas no auditório da Junta de Freguesia de Espinho.

Diz a sua sinopse: "Ana, apesar dos seus simples quinze anos, vê-se obrigada a crescer muito mais bruscamente do que qualquer um dos seus colegas. Filha de pais divorciados, Ana vive com o pai, um advogado sem tempo para a família, com a madrasta insuportável e com Pipa, a irmã mais nova a quem dedica toda a sua vida..."

Por fim, domingo, os espinhenses terão oportunidade de desgastar energia e dar asas aos pés com a "Danças do Mundo", iniciativa que decorre no auditório do Teatro Popular de Espinho com Jorge Marques e tem início às 17 horas.

Da sua sinopse: " Trata-se de danças simples, divertidas, acessíveis a pessoas de todas as idades... São danças que privilegiam o humor, a paz, união dos povos e expressam a mais pura alegria, brilho e leveza das festas e celebrações da vida..."

Os bilhetes ou inscrições para estes eventos são grátis, embora limitados aos lugares existentes, e estarão disponíveis no Posto de Turismo de Espinho a partir do dia anterior a cada uma das realizações.



Foto VÍTOR LANCHÁ

Rotary de Espinho distingue Armando Jorge ("Jojó")

## Talento e simplicidade

*Na sexta-feira, no decurso de um jantar no Hotel Praiagolfe, o Rotary de Espinho prestou homenagem a Armando Jorge ("Jojó"), docente universitário e detentor de vasto e qualificado currículo.*

Nascido a 23 de Abril de 1946, em Espinho, Armando Jorge Morgado Alves de Oliveira frequentou a Escola Primária da Tourada, o Colégio S. Luís, a Universidade do Porto (licenciatura em engenharia química industrial), a Université de Provence – Aix-Marseille, em França, e a Faculdade de Psicologia e Ciências da Educação da Universidade do Porto (doutoramento em psicologia).

Desde 1979 continua a sua formação na Universidade de Aveiro, inicialmente no Centro Integrado de Formação de Professores e posteriormente no departamento de Didáctica e Tecnologia Educativa e actualmente no de Comunicação e Arte.

Em 1987, Armando Jorge dirigiu o projecto de investigação sobre as possibilidades e modalidades mais favoráveis de utilização da micro-

informática no apoio às actividades de formação da CerciEspinho, no âmbito do Projecto Minerva e que permitiu equipar este centro de ensino especial com equipamentos informáticos.

No ano lectivo de 1987/1988, coordenou acções de formação de docentes sobre a utilização educativa de computadores, na Escola Secundária Dr. Gomes de Almeida, na Escola Preparatória n.º 1 e na CerciEspinho.

Em 1990, foi o proponente e responsável do projecto de dinamização das actividades das escolas do ensino básico do concelho de Espinho, utilizando meios informáticos, no âmbito dos concursos do GEP-PRODEP, que permitiu equipar todas essas escolas com equipamentos informáticos.

No ano lectivo de 1989/1990, Armando Jorge assumiu as acções de formação na utilização de microcomputadores em ensino e do programa HyperCard na realização de programas didácticos simples, para docentes do ensino primário do concelho de Espinho.

Em 1990, organizou o encontro científico Advanced Research Workshop da NATO sobre o tema "Structure of Communication and Intelligent Help to Hypermedia Courseware", que se realizou de 19 a 24 de Abril de 1990, em Espinho.

Em 1990, estabeleceu um protocolo com a Comissão Nacional para a Comemoração dos Descobrimientos Portugueses e a Câmara Municipal de Espinho para a criação em Espinho de um Centro de Investigação Multimédia, com o apoio das Universidades do Porto e de Aveiro.

A este extenso e distinguido rol de referências acrescentam alguns dos projectos desenvolvidos no Centro de Investigação Multimédia:

"Projecto Mar Português de investigação, desenvolvimento e produção de um programa multimedia sobre os Descobrimientos Marítimos Portugueses, apresentado na Exposição Universal de Sevilha de 1992;

Componente portuguesa do projecto PHONOS, no âmbito do Project COMETT-II, tendo por finalidade a criação de um método CAT (Computer Aided Training) para a prevenção, tratamento e reabilitação de anomalias no processo de desenvolvimento da linguagem e comunicação oral;

Representação da parte portuguesa no 'project for the joint development of a multimedia interactive system model for computer aided learning' proposto ao Project DELTA;

Componente portuguesa do projecto ECIMATIS no âmbito do programa europeu IMPACT 2."

Todavia, aquando do tributo prestado pelo Rotary de Espinho, presidido por Alves Ribeiro, o catedrático Armando Jorge revelou simplicidade e até aparente timidez perante os rasgados elogios do rotário Mário Jorge, do vereador Manuel Rocha e do seu amigo de infância Joaquim Júlio (antigo locutor radiofónico), que lhe recordou as suas inabilidades para os jogos do pontapé na bola, sublinhando, as suas potencialidades académicas e intelectuais e, igualmente, as suas características fraternas e sociais.

**Lúcio Alberto**



# Centro Comunitário da Ponte de Anta

## Uma década ao serviço da comunidade



*O trabalho desenvolvido ao longo dos anos é perfeitamente visível na alegria e na confiança demonstrada por jovens e menos jovens que recorrem diariamente ao Centro Comunitário da Ponte de Anta para ocuparem os seus tempos livres e sentirem o acompanhamento de técnicos que dão muito mais do que a profissão exige. Assim é há uma década.*

Sandra Soares

Seguindo a filosofia que levou ao seu nascimento, foi para dar resposta a uma necessidade que sentiu na comunidade que a Cerciespinho se candidatou ao "Programa Integrar" que conduziu à criação do Centro Comunitário a Ponte de Anta há dez anos atrás.

O estudo que levou a Cerciespinho a tomar esta decisão foi efectuado por Teresa Ramos e Lúcia Ribeiro, estagiárias de Serviço Social que se encontravam a trabalhar na Cerciespinho integradas no Programa Agir (programa do IPJ destinado a jovens desempregados).

Teresa Ramos, actual coordenadora do Centro Comunitário recorda que já nessa altura se sentia que em certos locais do concelho de Espinho existia muito abandono escolar, insucesso e rejeição dos alunos em relação à escola. Foi feito um estudo caso a caso desses miúdos e os pólos identificados neste projecto foram uma zona de Silvalde, coberta pela intervenção efectuada ao nível do PRUM (Projecto de Reabilitação Urbana da Marinha), uma zona de Paramos coberta pelo Programa "Ser Criança" que levou à criação de um outro centro comunitário e a Ponte de Anta um meio que a Cerciespinho conhecia bem por ter vários utentes



oriundos desta comunidade.

Sendo uma Cooperativa de Educação, a instituição também estava vocacionada para trabalhar com os problemas de insucesso escolar daí a candidatura ao Programa Integrar com o projecto "Construir a partir do Insucesso" que esteve no terreno até 2000, ano em que mediante um acordo atípico com a Segurança Social o projecto passa a Centro Comunitário.

Durante esta década foram sendo desenvolvidas diversas actividades umas mais pontuais, outras com maior continuidade, sempre com grande flexibilidade no sentido de adequar o projecto o mais possível às necessidades da população.

Há 20 anos atrás, a comissão de moradores do bairro dinamizava muitas actividades desportivas e ocupação de tempos livres, mas esta deixou de funcionar e criou-se um vazio que levava a que muitas crianças não tivessem onde passar os tempos livres, fazendo-o na rua, já que nem sequer havia um café.

Os primeiros dias de intervenção foram feitos por Júlio Nunes e Rosa Couto (directora da Cerciespinho) que contaram com a colaboração do Sr. Granja (sempre pronto a ajudar) e foram batendo porta a porta anunciando que ia abrir um novo espaço no bairro, seguiu-se a contratação de uma série de técnicos para trabalhar de perto com as crianças, entre eles, Lino Alberto, actual animador sócio-cultural do Centro Comunitário, que começou a trabalhar no bairro em Maio de 1997, integrando uma equipa constituída por duas auxiliares ainda em funções actualmente e por Júlio Nunes, a trabalhar a tempo inteiro. O professor João Silva também já desenvolvia actividades na área ambiental, duas vezes por semana, com os miúdos.

### Ponto de encontro

Inicialmente, o projecto desenvolveu-se a partir do gabinete do IGHAPE que ainda hoje funciona como tal, além de acolher a coordenadora do Centro Comunitário, o Grupo Desportivo do Bairro da Ponte de Anta e um gabinete da Junta de Freguesia de Anta. Havia também um espaço no bloco A que era a antiga sede da comissão de moradores.

Entretanto, as actividades começaram a surgir, ao nível da informática, do desporto... 'obrigando' o centro a socorrer-se da escola primária, uma parceria que existe até hoje, baseada nos objectivos do projecto que passaram e continuam a passar pelo combate ao insucesso e abandono escolar.

Foi com o aluguer de um T1 que surgiu a Mediateca, um ponto de encontro, aberto diariamente onde todas as crianças do bairro se podem reunir, praticar diferentes actividades e serem acompanhadas de uma forma geral, a nível escolar e em outras áreas do seu desenvolvimento.

A questão do absentismo e do insucesso escolar gera agora grande preocupação e é um assunto quer está na ordem do dia sendo alvo de



«Defesa de Espinho» – 3916 – 2007-04-19

## ASSEMBLEIA DE FREGUESIA DA VILA DE ANTA

### Edital

**Guilhermino Pedro de Sousa Pereira**, Presidente da Assembleia de Freguesia da Vila de Anta, faz saber que, em conformidade com o preceituado na Lei n.º 169/99, de 18 de Setembro, realizar-se-á, no próximo dia **23 de Abril de 2007**, pelas **21,30 horas** no Salão Nobre da Junta de Freguesia, a 1.ª Sessão Ordinária desta Assembleia, com a seguinte Ordem de Trabalhos:

- 1.º – Período de "Antes da Ordem do Dia";
- 2.º – Apreciar informação escrita do Presidente da Junta;
- 3.º – Apreciar e votar relatório de contas de 2006;
- 4.º – Apreciar e votar 1.ª revisão orçamental;
- 5.º – Período de intervenção do Público.

Vila de Anta, 09 de Abril de 2007

O Presidente da Assembleia,  
a) *Guilhermino Pedro Sousa Pereira*



COMÉRCIO DE AUTOMÓVEIS



Rua 19 (ângulo com a 19 e 36) – ESPINHO

Tel./Fax: 22 012 0812





diferentes projectos e iniciativas, mas há dez anos atrás o "Construir a partir do Insucesso" foi um projecto inovador cujo tema ainda não tinha a valorização que tem hoje, mas que se foi assumindo como essencial para a comunidade do bairro.

Este insucesso referia-se sobretudo ao insucesso escolar mas também ao insucesso de muitos adultos também ele combatido com formação na procura de dotar as pessoas com competências que lhes permitissem uma melhoria das suas condições de vida e dos seus filhos, já que um bom ambiente familiar é muito mais propício ao sucesso escolar.

Dez anos depois, os objectivos mantêm-se – dotar as pessoas de competências que lhes facilitem a integração no mercado de trabalho e continuam a ser inovadores ao apostarem numa área que começa agora a ter grande impacto, a questão da formação contínua ao longo da vida que já fazia parte das linhas orientadoras do projecto quando este surgiu.

Um projecto que nasceu das necessidades da comunidade e que foi crescendo na busca de dar a melhor resposta a essas mesmas necessidades que não diminuem pelo contrário.

Lino Alberto revela que o trabalho efectuado ao longo dos anos gerou um sentimento de confiança nas pessoas que muitas vezes olham para os técnicos como os seus salvadores que vão encontrar soluções para todos os problemas pois conhecem toda a gente e resolvem tudo, uma ideia que nem sempre é fácil de gerir no contacto diário com a população.

Teresa Ramos tem consciência de que a expectativa da população é sempre muito elevada, uma expectativa a que os técnicos nem sempre conseguem corresponder já que estão limitados por muitas condicionantes o que cria alguma fricção quando o técnico não corresponde ao que lhe pedem com a rapidez exigida.

### Confiança conquistada

A confiança foi conquistada e a exigência é muito maior o que é positivo pois obriga à procura a excelência no trabalho. Certo é que o projecto tem muito espaço para crescer, mas está limitado pelos recursos que tem, funcionando muito por amor à camisola e motivação de uma equipa coesa, embora consciente de que não pode ir muito mais além, neste momento.

Já foi apresentada uma candidatura à Segurança Social para alargamento do número de utentes a abranger pelo Centro Comunitário, um



processo que tem sido longo e que a ser aprovado, quando for aprovado, já não deve corresponder às necessidades.

Nesse momento, ao nível de carta social, o centro comunitário atendeu perto de 700 pessoas em 2006, o que engloba as actividades desenvolvidas de forma contínua no espaço do centro, mas também iniciativas pontuais realizadas ao longo do ano. Na Mediateca estão inscritas perto de 300 crianças.

O Centro Comunitário neste momento é servido por três técnicos a tempo inteiro, um outro, adstrito ao programa Clique Solidário e uma Assistente Social a meio tempo, fora os voluntários, parceiros em diferentes projectos como os rastreios visuais ou os rastreios ao nível

da saúde dentária efectuados de forma mais regular pela dentista Márcia Zanatto, da Clínica Dentária de Arcozelo.

As parceiras são aliás essenciais no desenvolvimento de todo o projecto.

No combate ao insucesso escolar, a estratégia utilizada logo no início passou pela criação de uma sala de apoio ao estudo que funciona diariamente das 18 às 20 horas, existe ainda um acompanhamento muito próximo dos alunos que frequentam este espaço através do contacto com as escolas, para que as professoras que estão na sala de apoio possam efectuar um acompanhamento adequado. Nesta sala estão inscritos cerca de seis dezenas de miúdos, que não aparecem diariamente, mas as três profes-

soras de serviço trabalham sempre com cerca de 20 a 30 jovens o que não é fácil, 'obrigando' todos os elementos do centro a colaborarem para que tudo funcione. Daí também a necessidade de mais voluntariado na área da docência.

Lino Alberto refere que todos sentem as vitórias e derrotas dos alunos que acompanham e, dez anos depois, as próprias escolas também já reconhecem o trabalho desenvolvido recorrendo muitas vezes ao centro para diagnosticar um ou outro caso problemático que vai surgindo.

"Sempre tivemos consciência de que éramos



## CORREIO DO LEITOR

# Escola, Família, Fé e Esperança

É uma desgraça a relação entre o dinheiro que o país gasta com o sistema de ensino e o respectivo resultado obtido.

Ao insucesso vai-se respondendo com acções desgarradas, continuando a não se ver nas escolas estratégias coerentes com as necessidades da realidade social. A violência já não se confunde com indisciplina, e tanto professores como os mais altos responsáveis apostam no aumento da autoridade por

**Na correspondência dirigida à secção do "Correio do leitor" – por carta, fax, ou e-mail – os interessados devem identificar-se com o nome, o endereço, o contacto telefónico e o número do Bilhete de Identidade, mantendo-se, todavia, apenas no rodapé dos textos publicados o nome e a localidade dos autores.**

decreto dos professores e mais penalizações para alunos e pais mal comportados. Isto tem diversos problemas, a autoridade numa organização eficaz não se exerce por decreto. Exerce-se suportada numa estratégia coerente com a missão definida, com competências de gestão dos comportamentos e consequente afirmação de liderança. Quando nos dirigimos a famílias problemáticas tendo como argumento principal a repressão, o mais provável é os pais acabarem na polícia e os filhos expulsos da escola. Vai crescendo a sensação de que se aproxima o abismo do ensino público. Nesta degradação galopante vai aumentando o número de famílias com mais recursos que abandonam as escolas públicas, do ensino básico ao secundário. Nesta tendência desenha-se um futuro com um ensino público sem qualidade para cidadãos sem recursos e por isso sem alternativas. Numa sociedade em desenvolvimento como a nossa, isto é "gasolina no lume" no que toca a instabilidade social. Os responsáveis pela gestão e os principais estrategas parece continuarem a não

perceber qual a missão da escola. Se a missão da escola é formar cidadãos com competências cívicas coerentes com um desenvolvimento económico, numa perspectiva de coesão social, então a escola é muito mais do que aquilo que acontece dentro dos seus portões. Para isso a escola deve incorporar estratégias alinhadas com as características e carências da comunidade. A escola, não são apenas os professores, os alunos e as famílias, ela será isso tudo, mas também responsáveis autárquicos, instituições que actuam na comunidade suportadas com recursos públicos, em suma todos os actores da comunidade cuja existência é justificada com políticas de integração social. Muitas destas instituições vão funcionando isoladamente em áreas onde o sucesso só é possível com estratégias integradoras de todas as competências disponíveis. Estas estratégias não são responsabilidade exclusiva dos gestores das escolas. Estamos a falar de recursos mais abrangentes,



## Telefones Úteis

A. Viação Espinho ..... 22 734 03 23  
Biblioteca ..... 22 733 58 69  
Bomb. V. Espinho ..... 22 734 00 05  
Bomb. V. Espinhenses ..... 22 734 00 42  
Câmara Municipal ..... 22 733 58 00

Centro de Saúde ..... 22 733 40 20  
Cliesp ..... 22 733 04 10  
Clínica Costa Verde ..... 22 734 58 85  
Clínica N.ª S.ª d'Ajuda ..... 22 734 26 95  
Clínica S. Pedro ..... 22 734 47 14  
Policlínica ..... 22 733 06 40  
CTT - Rua 19 ..... 22 733 06 31  
CTT - Anta ..... 22 733 06 61  
EDP - Avarias ..... 800 506 506

EDP - Leituras ..... 800 236 236  
Estação CP ..... 808 208 208  
Fisioclínica ..... 22 731 49 86  
Brigada Fiscal ..... 22 734 11 96  
Hospital Espinho ..... 22 733 11 30  
Hospital V. N. Gaia ..... 22 379 42 11  
S. Sebastião (S.M.Feira) .... 256 37 97 00  
Junta Freguesia ..... 22 734 44 18  
PSP ..... 22 734 00 38

Registo Civil ..... 22 733 20 60  
Repartição Finanças ..... 22 733 20 70  
Saneam. Básico (avarias) .. 22 733 58 40  
Táxis (Câmara) ..... 22 734 31 67  
Táxis Costa Verde ..... 22 734 01 18  
Táxis (Graciosa) ..... 22 734 00 10  
Táxis União, Lda. .... 22 734 80 17  
Táxis Unidos ..... 22 734 22 32  
Táxis Verdemar ..... 22 734 35 00

Tesouraria Fazenda Pública 22 733 20 87  
Tribunal ..... 22 733 13 30  
**Anta**  
Farmácia ..... 22 734 11 09  
Farmácia Guedes de Almeida 22 732 20 31  
Junta Freguesia ..... 22 734 64 53  
Lar da 3.ª Idade ..... 22 733 09 00  
Unidade de Saúde ..... 22 733 40 60  
**Guetim**  
Junta Freguesia ..... 22 734 42 26

### Paramos

Centro Social ..... 22 733 08 70  
Farmácia ..... 22 734 63 88  
Junta Freguesia ..... 22 734 27 10  
Reg. Engenharia ..... 22 734 20 23  
Unidade de Saúde ..... 22 734 50 01

### Silvalde

Junta Freguesia ..... 22 734 40 17  
Unidade Saúde Marinha ..... 22 734 31 01  
Unidade Saúde Silvaldinho . 22 734 36 42





poucos e que não conseguíamos dar todas as respostas e necessitávamos de outras instituições que contactámos e com quem contámos para resolver os problemas que encontrámos no contacto próximo com a população”, refere Lino Alberto.

“Mas estas parceiras são recíprocas, o Centro Comunitário também está sempre aberto a colaborar com outras instituições no sentido de se rentabilizarem recursos e meio existentes, sempre com o objectivo de ajudar a comunidade”, acrescenta Teresa Ramos.

Prova do sucesso deste projecto é o facto de que crianças que integraram o Centro Comunitário quando ele abriu, cresceram com ele, sentindo-o como um espaço seu ao qual podiam recorrer nos diferentes momentos as suas vidas, já que em muitos casos já há jovens que são agora pais.

#### Mérito dos moradores

Mas Lino Alberto sublinha que nem todo o mérito é do centro, já que também os moradores e outras instituições têm contribuído para a melhoria de qualidade de vida das pessoas daquele local. “O centro comunitário é que, por estar próximo e trabalhar no local, procura apoiar os projectos que vão surgindo”.

“Estamos muito próximos e sentimos as coisas de uma forma que não sentiríamos se não estivéssemos a trabalhar no terreno, a ver as dinâmicas que existem, as preocupações, estratégias que as pessoas encontram. Também é muito mais satisfatório e gratificante conseguir ajudar a resolver um problema, ver um miúdo



que ganhou interesse pela escola e começa a ter boas notas... é um trabalho de derrota e de pequenas vitórias”, revela Teresa Ramos.

No desenvolvimento deste trabalho, também os muitos estagiários que por lá passam têm um papel muito importante já que são os projectos por eles desenvolvidos que têm permitido aprofundar o diagnóstico sobre os problemas do bairro.

Aliás, muitas dos novos programas que fo-

ram nascendo ao longo dos anos apoiaram-se no trabalho desenvolvido por esses estagiários que contribuem sempre com ideias e novas dinâmicas, sendo também com orgulho que o Centro Comunitário denota a preferência de diversas instituições para aí colocarem os seus técnicos a estagiar.

Certo é que o Centro Comunitário tem e sempre terá apoiantes incondicionais e críticos interessados que muitas vezes não conhecem o

trabalho que é efectuado, mas também é certo que o Centro Comunitário tem sempre as suas portas abertas, para os jovens e menos jovens utentes que aí buscam apoio, para quem queira dar um pouco do seu tempo e colaborar com as actividades desenvolvidas, ou para quem apenas sinta curiosidade e queira ver com os próprios olhos como tudo funciona...

Dez anos passados, o trabalho é bem visível.



cuja responsabilidade máxima tem que estar atribuída ao poder autárquico. A escola é um assunto de todos os cidadãos, e estes não elegem presidentes dos conselhos executivos dos agrupamentos, assim como também não elegem os responsáveis regionais do ensino. Claro que se pode sempre dizer que elegem o ministro da Educação; só que esse está muito distante do espaço onde a vida acontece, e é por esse facto tendencialmente um produtor de teorias, quase sempre difíceis de operacionalizar. A vida complicou-se nos últimos 30 anos, mas as estratégias para o ensino continuam como se nada tivesse mudado, a dirigir-se aquela comunidade suportada em características familiares estáveis e inquestionáveis. A este propósito vale a pena ilustrar com uma reflexão humorada do economista/cronista Manuel Ribeiro, algumas características da família actual. Descontando algum exagero na forma o conteúdo traduz retratos que andam por aí e que não podem ser ignorados. Então ele diz assim:

“O problema foi quando o pessoal desatou a descascar-se à ganância e, não contente com isso se voltou a enfiar em mais casamentos com filhos próprios ou recebidos de brinde em anexo à respectiva nubente.

Ora as únicas relações desta nova modalidade que tem direito a nome no dicionário são só os padrastos e enteados. Por mais que vasculhasse não encontrei nada que me dissesse que nome é que tenho que chamar à cabra da ex-mulher que passa a vida a chagar com pedidos de massa para comprar uns patins para a criança, nem muito menos ao marmanjo que com ela se abocanhou e vive à conta da pensão que pago ao miúdo. E em que situação ficam os filhos que o gajo trazia a reboque, mas que não se coíbem de abancar lá em casa a beber coca-colas e a destruir os sofás? E... os irmãos do dito, que insistem em aparecer em vésperas de Natal, acompanhados das mães e das tias carunchosas que comem com a boca aberta e dão palpites sobre a decoração da sala? E os filhos do primeiro casamento da mulher que não sabem o que é que tem a ver com os filhos do marido e muito menos com os primos deles? Se agora multiplicarmos isto tudo por varias gerações e começarmos a meter ao barulho os maridos das sobrinhas da mulher mas que nada são ao marido e a respectiva filharada, chegamos à confusão total em que já não somos capazes de dizer se aquela malta merece que a gente lhe abra a porta da casa...

Interessa reter que a instabilidade familiar é uma característica da sociedade actual, o que exige estratégias de gestão social

mais complexas a todos os níveis. É necessário aumentar a eficácia na gestão dos recursos, o que implica integração das competências e dos objectivos estratégicos. É importante aproximar os decisores políticos do espaço operacional das políticas sociais. É por isso urgente que os responsáveis autárquicos mudem o paradigma da sua missão. Aquela imagem que por vezes quase confunde um presidente de câmara ou um vereador com um construtor civil, ou dirigente de um clube de futebol tem que ser banida rapidamente. O País necessita de autarcas com mais responsabilidades ao nível da gestão dos serviços. A saúde, a educação e a justiça são áreas que urgentemente devem ver aumentada a responsabilidade da gestão local. Isto implica outras competências e nova missão para os responsáveis políticos locais. Esgotou-se o tempo em que o lamento e o desejo ocupavam a mente colectiva. O exercício da cidadania implica mais exigência ao nível dos direitos e dos deveres. A consciência de que entre o desejar e o ter há um muito trabalho que é preciso fazer, levará com certeza a uma comunidade mais dinâmica e também mais exigente para com os seus eleitos. Entretanto vamos aquecendo a alma com fé e esperança...

João Teixeira (Espinho)

### ESPINHO Zona Industrial ARMAZÉNS

com 690m<sup>2</sup> e 350m<sup>2</sup>  
C/ 2 entradas Sul e Norte  
Venda ou Aluguer

808 202 761 / 964 177 996

### ESPINHO LOJA

Junto Estação do Vouga  
Área 102m<sup>2</sup> e cave com 60m<sup>2</sup>  
Venda ou Aluguer

808 202 761 / 964 177 996

### ESPINHO CENTRO – Rua 23 JUNTO AO TRIBUNAL

**T2** no 2.º andar – 132.181,00  
Piso em madeira, lavandaria, dispensa,  
garagem individual, c/ arrumos, c/ elevador  
Trata o próprio

808 202 761 / 964 177 996



Sessões  
de esclarecimento  
da DECO  
no Multimeios

## "Encontros com sumo"

Com o apoio da Câmara Municipal, realizar-se-ão no Centro Multimeios de Espinho nos próximos dias 19 de Maio e 2 de Junho, duas sessões de esclarecimento promovidas pela DECO que versarão, respectivamente os temas "viver em condomínio" e "alimentação saudável".

As inscrições para estas acções, com início programado para as 22 horas, poderão ser feitas no Centro Multimeios de Espinho ou na Delegação Regional Norte da DECO.

As sessões integram-se na iniciativa "Encontros com sumo", que aquela associação de consumidores leva a efeito durante o ano de 2007 na Área Metropolitana do Porto.

"Mr. Bean  
em férias"

## Comédia no Casino de Espinho

A sala de cinema do Casino de Espinho apresenta, a partir de hoje e até à próxima quarta-feira, "Mr. Bean em Férias", película realizada por Steve Bendelack e protagonizada pelo inimitável Rowan Atkinson, onde se relatam as loucas férias passadas pelo conhecido Mr. Bean e o seu inseparável ursinho em França.

Rowan Atkinson é acompanhado na película por Max Baldry, Emma de Caunes e Willem Dafoe.

Considerada uma das personagens mais cómicas da cultura ocidental, Mr. Bean foi criado por Rowan Atkinson com base em Monsieur Hulot, emblemática criação do actor e realizador francês Jacques Tati.

As sessões de cinema do Casino decorrem diariamente pelas 15.30 e 21.30 horas havendo uma sessão extra ao domingo pelas 18 horas. À segunda-feira, o cinema é mais barato.

Com exposição e apresentação de livro

## Comemorações do 25 de Abril

*O programa comemorativo do 33º aniversário do 25 de Abril divulgado pela Câmara Municipal de Espinho inclui uma série de actividades, onde se inclui o Congresso Mundial de Folclore, vários espectáculos musicais, de teatro e bailado além da exposição biográfica de "José Afonso" e da apresentação do livro "As vítimas de Salazar". A Assembleia Municipal Extraordinária decorre pelas 11 horas de quarta-feira.*

Sandra Soares

Tal como é referido, este programa tem por objectivo "prosseguido pela edilidade espinhense, tornar o concelho cada vez mais atractivo, quer para os que aqui residem quer para quantos nos visitam".

Assim, no próximo dia 21 de Abril, pelas 16 horas, vai decorrer na Biblioteca Municipal de Espinho a apresentação da obra "Vítimas de Salazar – Estado Novo e Violência Política" que

contará com a presença de dois dos autores do livro, os historiadores Luís Farinha e Irene Pimentel.

A obra que vai ser apresentada em Espinho tem o prefácio de Fernando Rosas e está dividida em dezassete capítulos: A Censura; Escutas telefónicas e violações de correio; Os informadores da PIDE-DGS; A Tortura; Julgamentos Políticos; As medidas de segurança; Os saneamentos na função pública; Deportação e exílio; Campos de Concentração; O Exército; A Legião Portuguesa; Mocidade Portuguesa e a formação de uma nova mentalidade; Os estudantes na mira do Estado Novo; Fome e Repressão; A repressão na rua; Mortes violentas; A fraude eleitoral de 1958.

Entretanto, no ano em que se comemora os vinte anos da morte do cantor e compositor José Afonso (1929-1987), a Câmara Municipal de Espinho em colaboração com a Associação José Afonso, organiza uma exposição temática, em 32 painéis, sobre a vida e a obra do autor de Grândola Vila Morena.

Esta exposição estará patente no Centro Multimeios até Maio, abrindo oficialmente as suas portas pelas 21.30 horas da próxima terça-feira com a inauguração oficial seguida de um espectáculo musical com o repertório de José Afonso e outros cantores de intervenção.

O espectáculo é protagonizado pelo grupo Music & Arte, composto por Zé Tó, Jorge Pina, Rui Ribeiro e que terá nesta noite como convidada Sara Cruz. O espectáculo engloba um conjunto de músicas de vários autores e compositores portugueses, que eram cantadas desde os bancos da escola, dos liceus, das universidades, no campo, nas fábricas e até na floresta, na guerra colonial.

Entretanto e tal como vem sendo tradição ao longo dos anos, a Assembleia Municipal de Espinho reuniu extraordinariamente na manhã do dia feriado para assinalar formalmente a data.

Com homenagem e almoço

## PCP assinala Abril

No âmbito do 33.º aniversário do 25 de Abril, a Comissão Concelhia de Espinho do Partido Comunista Português comemora a data com as habituais iniciativas.

A homenagem decorre junto ao monumento do 25 de Abril (rotunda das ruas 33 e 32), pelas 12.30 horas, do feriado de quarta-feira.

Segue-se um almoço comemorativo do 25 de Abril, a decorrer no restaurante do Centro Luso Venezuelano e com início marcado para as 13 horas.

"The Fountain"  
no Multimeios

## O último capítulo...

A Sala Tempus apresenta, a partir de amanhã e até quarta-feira, "The Fountain – o último capítulo", de Darren Aronofsky, com Hugh Jackman e Rachel Weisz, uma odisseia sobre a eterna luta de um homem para salvar a mulher que ama.

Mais do que um típico filme de viagem, "The Fountain" abarca três períodos de tempo para revelar três partes diferentes da mesma pessoa.

Entretanto, continuam a decorrer os cursos de iniciação à informática e a exposição "O Lápis Azul – A Censura do Estado Novo" já encerrou, estando Marcada para a próxima terça-feira a inauguração de uma mostra uma exposição temática, em 32 painéis, sobre a vida e a obra de José Afonso, no ano em que se comemora os vinte anos da morte do cantor e compositor de Grândola Vila Morena.

A inauguração decorre pelas 21.30 horas seguindo-se um espectáculo musical com o repertório de José Afonso e outros cantores de intervenção a decorrer também no Multimeios.

Quanto ao Planetário, mantém em sessão: "O Mistério da Bola de Fogo" (de terça a domingo pelas 15 horas); O Céu do Mês/sessão apresentada ao vivo (todos os sábados pelas 16 horas); Hubble, 15 anos de descobertas (domingos e feriados pelas 16 horas); Acampar com as Estrelas (sábados, domingos e feriados pelas 17 horas).

Todos os Sábados, pelas 16 horas, é ainda apresentada uma sessão ao vivo em que os interessados podem ficar a conhecer melhor as estrelas, as constelações e os planetas que se vêem à noite e tirarem todas as dúvidas sobre o cosmo. O único requisito para participar, é gostar de aprender.

No Europarque

## O feitiço das cores

A Academia de Música de Vilar de Paraíso irá celebrar o Dia Mundial da Dança com "O Feitiço das Cores". Este espectáculo a cargo do departamento de dança remete-nos para um ambiente de cor, fantasia, imaginação, traição, amizade, movimento, riso e muitos feitiços, tendo as portas abertas no próximo dia 29, pelas 17.30 horas, no auditório do Europarque, em Santa Maria da Feira.



OPINIÃO

PONTOS DE VISTA

Maria Fernanda Barroca

## "A vida não é uma droga"

De facto – a vida não é uma droga – ela é um dos maiores dons que Deus nos concedeu e é pena que esteja a ser tão mal tratada.

O absoluto desrespeito pelos não nascidos, com a aprovação, por muitos países (lamentavelmente como o nosso) de

legislação que despenaliza e liberaliza o aborto, é disso uma prova, pois que os argumentos que apresentam só convencem os que realmente consideram a vida uma droga.

A notícia de que milhares... e milhares... de pessoas são esterilizadas à força, isto antes mesmo do nazismo, para manter a pureza da raça, é outra achega para os que não respeitam a vida. Para eles, só tem direito à vida o ser que é útil. Mas qual é o padrão de utilidade para a sociedade de hoje? Útil é quem produz mais riqueza, ou quem pode causar mais bem-estar, para consumo dos insaciáveis. Um ser com carências, pode ser mais útil que um luminar, desde que saiba dar algo aos outros. No mesmo dia que nasceu Hitler, nasceu uma menina com o síndrome de Down. Pois o médico que assistiu aos dois partos, seguiu de perto a vida da menina e relata-nos o seguinte: "Viveu uma existência medíocre, mas aos dez anos, quando sua mãe ficou paraplégica, ela, com o auxílio das vizinhas tomou conta da casa e deu à mãe todo o carinho e prestou-lhe, até à morte, ocorrida passados quatro anos, todo o auxílio de que foi capaz". E Hitler? Não julguemos – isso pertence a Deus.

Depois temos os que defendem – velhos há muitos e só dão despesas e trabalhos; o melhor é eliminá-los; é o ganhar terreno

da eutanásia que começa a ser despenalizada e autorizada e qualquer dia (não quero ser "profeta da desgraça") também nos chega a nós. Esses acham que a vida só não é droga, enquanto há saúde e produtividade.

Já pensaram o que são os chamados desportos radicais? Se para muitos são uma procura de novas sensações, esgotadas as que tiveram acesso, para outros é, mesmo que inconscientemente, uma falta de respeito pela vida. O que conta é o prazer que pensam desfrutar, sem pensar nas consequências. É óbvio que não queremos uns jovens timoratos, embrulhados em algodão em rama, mas sadia e prudentemente desportistas.

Agora quando eu digo a vida não é uma droga, quero também alertar os jovens para que fujam da droga, mesmo droga, que se está a espalhar nas mais variadas e sofisticadas formas, destruindo, a breve prazo, quem as consome.

Só para concluir quero dizer:

A vida não é uma droga, mas por desgraça muitos, cada vez mais, fazem da droga um (modo) de vida... Não consumem, mas vivem à custa dos que o fazem – são os traficantes, para mim os verdadeiros criminosos. Não se destroem, mas não têm escrúpulos de destruir os incautos.





Luís Montenegro apela à união

## Eleições no PSD são a 4 de Maio

As eleições para os órgãos concelhios do PSD realizam-se no próximo dia 4 de Maio. As movimentações para a apresentação de listas, cujo prazo termina a 1 de Maio, decorrem "como deve ser, isto é, dentro de portas, sem ruído exterior". Quem o diz é o deputado e vereador municipal, Luís Montenegro, que embora se afirme "afastado do centro das decisões" acedeu a pronunciar-se sobre o futuro dos social-democratas espinhenses.

– Aproxima-se a data das eleições para a concelhia do partido; qual é a expectativa?

"Espero que se consigam, duma vez por todas, ultrapassar as divergências e formar uma equipa abrangente e coesa, que não descurando a oposição se assuma como uma alternativa credível e atractiva, e prepare o ciclo eleitoral de 2009, com especial destaque para a candidatura autárquica. Acho que se criaram condições para isso."

– Como assim?

"O partido tinha uma liderança legítima e o Dr. Vicente Pinto, presidente da comissão política, a confiança da maioria esmagadora dos militantes. No entanto, ele entendeu que não deviam subsistir nenhuns resquícios da conflitualidade criada nas últimas eleições e abriu um processo eleitoral que constitui uma excelente oportunidade para reunir o partido em torno dum projecto comum e mobilizador."

O partido deve discutir as opções políticas e estratégicas, reflectir num clima de maturidade política e intelectual, sem birras ou questões que afinal são quase só pessoais. E deve fazê-lo como deve ser, isto é, dentro de portas, sem ruído exterior. O que nos une é muito mais do que nos divide. Hoje como sempre, o nosso adversário não são os nossos companheiros mas o Partido Socialista que no país – apesar da capa reformista – pôs Portugal como o país que menos cresceu em toda a Europa, com uma taxa de desemprego só comparável ao longínquo ano de 1986, que encerra inusitada e irresponsavelmente serviços, da saúde à educação e à segurança. E um PS que lidera a Câmara Municipal sem rasgo nem ambição, numa situação de resignação e estagnação absolutas. Onde resulta que há condições internas e externas que favorecem a convergência e a união de esforços no PSD."

– Essa convergência passa pela apresentação de uma lista única?

"Eu estou afastado do centro de decisões mas creio que isso é possível e desejável. Porque apesar de ser claro o apoio de setenta

ou oitenta por cento dos militantes a uma determinada equipa, há que reconhecer que o partido fica mais forte com a integração dos outros vinte ou trinta por cento. Considero por isso inteligente e responsável o esforço de coesão que se está a fazer. O meu contributo tem sido seguir o processo de longe, discretamente, mas incitando e incentivando a que isso se consiga."

– Quer isso dizer que estará fora dos novos órgãos?

"É o mais provável e acertado, tal como aconteceu há um ano. A minha intervenção e o meu contributo não precisam de mais lugares. Julgo que se devem dar novas oportunidades a muitos militantes de valor que felizmente temos em Espinho."

– ...Luís Montenegro mais virado para as questões nacionais?

"Ter-me-ão como um militante de base participativo e como um autarca que levará até ao fim o mandato municipal, defendendo intransigentemente o programa que apresentou aos eleitores e o interesse dos espinhenses. Além disso, que já não é pouco, continuarei o meu trabalho no parlamento e junto da direcção nacional do partido, como é evidente. Agora, eu já o disse e não é drama nenhum, fui o rosto da oposição local oito anos, presidente da concelhia seis anos e do plenário mais dois. Não fujo às responsabilidades mas é preciso que outros pedalem e consigam o que ainda não conseguimos, que é ganhar a Câmara. E apesar de alguns não o terem feito comigo, de mim só podem esperar ajuda. Para acrescentar alguma coisa e não para retirar ou subtrair."

E na antecâmara das eleições o que é que acrescenta?

"Eu faço um apelo à responsabilidade, à união e à coesão. Não é necessário que haja unanimismo nem unicidade. O partido pode unir-se com duas candidaturas desde que as partes encarem lealmente e sem ressentimentos os resultados e as divergências. Mas o meu humilde testemunho e a minha experiência dizem-me que esse é um caminho difícil. Por isso, apelo a que se esgotem todas as possibilidades de construir uma equipa abrangente que reúna essas sensibilidades. Para que o partido não esteja virado excessivamente para dentro e vá ao encontro da sociedade, ouvindo os seus problemas e dificuldades e proponde-lhe alternativas políticas e autárquicas aliantes e mobilizadoras."

Lúcio Alberto

Ricardo Sousa figura numa lista candidata

## Congresso da JSD na Nave Polivalente

Ricardo Sousa integra a lista do candidato Pedro Rodrigues (da JSD de Braga) que irá concorrer com Bruno Ventura (da JSD de Lisboa) à presidência da JSD no Congresso Nacional

agendado para amanhã, sábado e domingo, na Nave Polivalente de Espinho.

Sintonizado com o projecto e a motivação para uma mudança que confira à JSD uma posição actuante na perspectiva de "novos valores e ideias" que proporcionem "um novo conceito de política e igualmente uma nova intervenção política", Ricardo Sousa está optimista quanto à aprovação da lista que corporiza e confiante no sucesso global (político e organizativo) da realização do Congresso Nacional da JSD em Espinho.

As coordenadas presentes de Ricardo Sousa apontam para a inversão no futuro próximo do poder central e, particularmente, enquanto responsável da JSD espinhense, da liderança autárquica.

Entretanto, saliente-se o reflexo na ocupação hoteleira e restauração da ocorrência do Congresso Nacional da JSD em Espinho.

Lúcio Alberto



Fotos VÍTOR LANCHÁ

## Flashes

A sala da Assembleia de Freguesia de Espinho encheu para ouvir João Aguiar falar do tema "33 anos depois da Revolução de Abril", iniciativa da Comissão Concelhia do PCP



Semanário Registrado na Direcção-Geral de Comunicação Social sob o n.º 100594

**DEFESA ESPINHO**

Fundado em 27/Março/1932

**PROPRIEDADE** – EMPES - Empresa de Publicidade de Espinho, Lda. Matriculada na Conservatória do Registo Comercial de Espinho sob o n.º 59, folhas 30 do livro C-1 Capital Social: 5.200,00 Euros Contribuinte: 500 095 540

### Administração

Fernando Cunha (gerente)  
Joaquim Vasconcelos (gerente)

### Detentores com mais de 10% do capital

Solverde - Soc. de Investimentos Turísticos da Costa Verde, Lda.

### Direcção

Lúcio Alberto  
Email - lucio.alberto@mail.telepac.pt

### Redacção

Manuel Proença  
mjproenca@sapo.pt  
Sandra Soares  
sandrasoares.de@sapo.pt

### Colaboradores

Carlos Salvador, Elisabete Moreira e Vítor Lancha

### Colunistas

Adérito Santos; Adolfo Leitão Carvalho; António Duarte Estêvão; António Regedor; José Sarmento; Manuel Sancebas; Maria Fernanda Barroca; Mário Frota; Marta Feijó; Napoleão Guerra; Serafim Marques e Sérgio Carvalho.

### Departamento de Produção

António Guerra

### Publicidade

Joaquim Natário

### Secretaria de Administração e Redacção

Cristina Fonseca e Fernanda Oliveira

### Serviços Administrativos e Publicidade

Av.ª 8, 456 - 1.º andar - Sala R  
Ap. 39 - 4501-853 ESPINHO Codex  
Telef. 22 734 15 25 • Fax 22 731 99 11  
Email-empes@sapo.pt

### Departamento de Redacção

Av.ª 8, 456 - 1.º andar - Sala H  
Ap. 39 - 4501-853 ESPINHO Codex  
Telef. 22 734 15 25 • Fax 22 731 99 11  
Email-defesadeespinho@mail.telepac.pt

### Impressão

NAVEPRINTER - Indústria Gráfica do Norte, SA - E.N. 14 (km 7,05)  
Apartado 121 - 4471 MAIA Codex

### Tiragem média

3.700 exemplares  
Depósito Legal n.º 1604/83

### Internet:

www.defesadeespinho.no.sapo.pt

Os textos (e ilustrações) de Opinião publicados nesta edição são da inteira responsabilidade dos seus autores, não vinculando, directa ou indirectamente, o cariz editorial e informativo deste jornal.



## Congresso Mundial de Folclore

# Animação a partir de domingo

*Na próxima semana, Espinho estará no centro do mundo do folclore com a realização na Nave Polivalente do congresso mundial que irá envolver cerca de 40 países e culturas diferentes. A par com o congresso, a animação será constante e vai invadir a cidade já a partir de domingo, com tasquinhas de comida tradicional, grandes espectáculos e outras actividades.*

**Sandra Soares**

Já confirmaram que marcarão presença no Congresso Mundial de Folclore a realizar na Nave Polivalente de Espinho entre os dias 25 e 29, países como a Albânia, Bulgária, Chipre, Congo, Croácia, França, Grécia, Hungria, Irlanda, Israel,

Itália, Letónia, Macedónia, Portugal, República Checa, Roménia, Rússia, Sérvia, Suíça e Turquia, mas outras confirmações ainda são esperadas.

Quem também não faltarà a este grande evento mundial, vindo especialmente da Bélgica até Espinho, é o Presidente do Comité Internacional do Europeade, um dos maiores festivais culturais da Europa que reúne anualmente centenas de grupos numa festa de homenagem ao folclore e às tradições europeias.

Assim sendo, vão reunir-se na Nave representantes de culturas de todo o mundo para debater e definir estratégias sobre a melhor forma de defender e divulgar essas mesmas culturas, usando a união entre todos como grande arma.

O congresso será preenchido por intervenções de diversos dos países presentes, mas também por acesos debates e colóquios sobre temas ligados à problemática do folclore, tendo todas as intervenções tradução simultânea para que nenhum dos intervenientes perca pitada do que ali se vai passar.

Mas este não é um evento fechado, pelo contrário, está aberto a todos quantos queiram nele participar bastando para tal que se inscrevam para um ou mais dias do congresso no secretariado que abre pelas 8.30 horas do dia 26 de Abril. A Nave também estará equipada com serviço de refeições para que os participantes no congresso não necessitem de se deslocar.

Na sessão de abertura que decorre no feriado de 25 de Abril, no Centro Multimeios, também já está confirmada a presença do secretário de Estado da Cultura do Governo de Portugal, Mário Vieira de Carvalho.

Este será aliás um dia muito especial no concelho de Espinho, já que aproveitando o feriado, é um dos dias fortes do programa de animação que acompanha a realização do congresso e vai invadir a cidade com aquilo que Portugal tem de melhor.

Segundo Eduardo Pinto, membro da Federação de Folclore Português responsável por esta vertente do evento, a grande filosofia desta

animação passa exactamente por mostrar a quem nos visita e que vem de diferentes partes do mundo aquilo que Portugal tem de melhor, daí a opção por uma programação participada exclusivamente por grupos portugueses, mas de regiões bem diferentes.

E a animação recomeça (Já que abriu com o espectáculo de Dulce Pontes) já no domingo com a realização do Festival Tradições do Mundo, organizado pela Associação de Folclore do Concelho de Espinho.

O festival abre pelas 15 horas com tamborileiros e cabeçudos, segue-se a recepção oficial dos grupos participantes na Câmara Municipal (17h30), havendo à noite o desfile etnográfico (21h) pelas ruas da cidade, seguido da grande gala no largo da câmara.

É também já a partir de domingo que abre a zona de comes e bebes situada no Parque João de Deus (local da Festa da Cerveja), onde estarão a funcionar até ao dia 29 seis tasquinhas de comida tradicional dinamizadas por grupos da região Vareira, do Baixo Minho e do Douro Litoral Gaia.

Todos os dias as ruas da cidade se vão animar com bombos, adufeiras, tamborileiros e cabeçudos, mas há alguns momentos a destacar começando pelos dois espectáculos programados para a Sala Tempus do Multimeios que terão entrada livre, embora limitada aos lugares existentes.

Assim, na próxima segunda-feira o palco irá pertencer à Orquestra de Bandolins de Esmoriz enquanto que na terça-feira o espectáculo será protagonizado pela Orquestra Típica de Águeda.

O feriado será então um dos dias fortes da animação, destacando-se a divulgação dos doces, licores e chás tradicionais que estarão à disposição juntamente com a comida bem portuguesa servida pelas tasquinhas.

É também na tarde de quarta-feira (14h) que abre a exposição "Trajos do Mundo" que tem a peculiaridade de estar patente em diversas montras de estabelecimentos comerciais na zona central de Espinho. Esta iniciativa conta com a colaboração da Associação Comercial de

Espinho e de diversos comerciantes a quem a Federação de Folclore agradece a disponibilização.

Outro momento alto será o hastear das bandeiras dos países participantes no congresso (15h), contando com a participação especial da Banda União Musical Paramense que irá interpretar o hino nacional e animar as ruas da cidade.

Segue-se um grandioso espectáculo protagonizado por diversos grupos da região do Douro que irão procurar retratar as vivências características desta região em autênticos quadros vivos. Marcaram presença cerca de uma centena de grupos, esperando-se mais de um milhão de pessoas que, caso não tenham participação activa no espectáculo, passearam trajadas pelas ruas da cidade, dando-lhe uma cor e ambiente especiais.

Os espectáculos temáticos vão aliás marcar diferentes momentos do festival. Os grupos do concelho de Espinho protagonizam "Gentes da Terra" na quinta-feira (21h30), os grupos da região vareira dão a conhecer "Gentes do Mar" na sexta-feira (21h30) e no sábado (22h) é a vez dos grupos do Baixo Vouga e Entre Douro e Minho mostrarem as "Feiras e Romarias" das suas terras.

Ainda no sábado a animação da tarde, com gaiteiros, Zés Pereiras e jogos tradicionais estará a cargo dos grupos e ranchos da região de Trás-os-Montes, enquanto que a noite termina com o baixar das bandeiras do mundo.

O congresso e o seu programa de animação só encerra oficialmente no domingo mas este será um dia especial para grupos e participantes estrangeiros, já que está marcada para este dia uma grande peregrinação ao Santuário de Fátima que terá transmissão em directo pela RTP.

Ainda assim, Espinho continua com a animação das tasquinhas e ao fim do dia prevê-se o regresso dos participantes no congresso, quem sabe acompanhados por alguns dos 500 grupos de folclore inscritos na federação e que farão questão de passar por Espinho antes de regressarem a suas casas.

## Inauguração na terça-feira

# Escola Espinho 2 com biblioteca

A inauguração da nova biblioteca de Escola de Ensino Básico e Jardim-de-Infância Espinho 2 será inaugurada pelas 18.30 horas da próxima terça-feira contando-se na cerimónia com a presença do presidente da Câmara Municipal de Espinho, José Mota e de Noémia Brogueira, presidente do Conselho Executivo do Agrupamento Vertical Sá Couto, no qual se integra esta escola.

Entretanto, vai decorrer pelas 11 horas de domingo, na Biblioteca Municipal de Espinho, a sessão de apresentação dos livros "O Rei e a Lua" e "No Reino do Castelhinho das Duas Torres" de Luísa Ramos Ferreira. As obras serão apresentadas pela directora da biblioteca, Isabel Sousa.

A partir de 25 de Abril

# Caminhadas da ASDVA

A Associação Social e Desenvolvimento da Vila de Anta (ASDVA) vai dar início a uma série de caminhadas pelas ruas da freguesia.

Assim, no dia 25 de Abril, terá lugar a

"Caminhada pela Liberdade", com partida da sede daquela associação, pelas 8.30 horas, seguindo pelas ruas do Meio, Carvalhal, Além do Rio, Lagarta, Idanha, 62, 32, 33, Guimbra, Nave Polivalente, Esmojães, Largo dos Altos Céus e finalizando no ponto de partida.

No dia 1 de Maio, realiza-se a "Caminhada pelo Coração", com partida da sede da ASDVA, pelas 8.30 horas, seguindo pelas ruas dos Poços, Índia, Portela, Cassufas, Largo dos Altos Céus, S. Mamede, Aldeia Nova, Fonte de Pereiro, Gavião, Nave Polivalente, Paço Velho, Além do Rio e com chegada à sede da ASDVA.

Entretanto, a partir de Maio as caminhadas terão lugar às sextas-feiras, com partida da sede da ASDVA às 20.30 horas.



Foto VÍTOR LANCHA

## Flashes

**A Rua 33 foi animada no sábado com uma "montra viva" na loja de moda Capricho**

Com muitas iniciativas

# Junta de Silvalde assinala 25 de Abril

A Junta de Freguesia de Silvalde vai assinalar na quarta-feira a passagem de mais um aniversário do 25 de Abril. Para isso, a autarquia de Silvalde elaborou o seguinte programa:

Terça-feira – Às 20.30 horas, Torneio de Sueca no salão da Junta de Freguesia.

Quarta-feira – Às 9 horas, hastear da Bandeira, com solta de pombos e início do Torneio da Malha; às 9.30 horas, prova de cicloturismo pela vila (inscrições na sede da Junta de Freguesia); às 10 horas, iniciativa da Associação de Pais da Escola EB Marinha 1, com tema livre, no campo da Seara; às 11.30 horas, aeróbica para todas as idades, no campo da Seara; às 15 horas, futebol infantil pela Escolinha Futebol Clube de Silvalde; às 16 horas, final do Torneio 25 de Abril entre os Leões Bairristas e a Juventude dos Outeiros, seguida de um convívio final, com porco assado, aberto a todos os silvaldenses.





Fotos SS

Diagnóstico  
aos problemas  
da n.º 2  
de Espinho

## Saúde escolar nas escolas do concelho

Sandra Soares

Com este fórum, os pais da Escola n.º 2 do Primeiro Ciclo do Ensino Básico e Jardim-de-Infância de Espinho quiseram criar um espaço de informação e de reflexão sobre o Programa Nacional de Saúde Escolar; proporcionar um momento de partilha e debate de perspectivas sobre este programa e mobilizar toda a comunidade, no sentido da responsabilização, para uma educação de qualidade e promotora do sucesso, assente nomeadamente em escolas promotoras de saúde.

Para os objectivos serem plenamente atingidos era necessário que o auditório tivesse enchido com pais e educadores preocupados, tal não aconteceu, mas ainda assim o balanço é positivo já que quem esteve na noite de sexta-feira no auditório da Junta de Espinho, incluindo elementos dos bombeiros e da Polícia de Segurança Pública, mostrou-se interessado e participou activamente, tanto que a iniciativa durou até perto da uma da manhã.

O fórum abriu com uma pequena introdução do moderador Belmiro Rocha, da Associação de Pais organizadora. Quanto aos convidados da



mesa todos compareceram com excepção de Carlos Morais Gaio, vereador com o pelouro da educação da Câmara Municipal de Espinho, ausente por motivos de saúde.

Coube a Rui Torres, presidente da Junta de Freguesia de Espinho, abrir as intervenções, mostrando-se disponível para colaborar sempre que possível com as escolas, sublinhando no entanto a falta de recursos das juntas de freguesia que limitam a sua acção.

Noémia Brogueira, presidente do Conselho Executivo do Agrupamento Vertical da Escola EB 2/3 Sá Couto, onde está integrada a n.º 2 de Espinho, entrou no tema do fórum propriamente dito dando a conhecer aquilo que já está a ser feito no estabelecimento de ensino a que preside nesta área.

Gregória Paixão, coordenadora do Programa Nacional de Saúde Escolar, desenvolvido pela Divisão de Saúde Escolar que se encontra integrada na Direcção Geral de Saúde, do Ministério da Saúde falou sobre o que é este programa e a forma como se integra no Programa Nacional de Saúde sublinhando a importância de existir uma boa articulação entre instituições no sentido de se cumprir o lema: "Investir em saúde para um futuro mais seguro".

Abordou ainda cada um dos itens em que se subdivide o Programa de Saúde Escolar: a saúde individual e colectiva dos alunos; a área de inclusão na escola, sublinhando as questões relacionadas com necessidade educativas especiais e necessidades de saúde especiais do aluno; o ambiente escolar que já pode ser avaliado mediante uma check list relativa a temas como higiene, segurança e saúde na escola e por fim abordou a importância de se promoverem hábitos e estilos de vida saudáveis.

Esta check list de que Gregória Paixão falou foi utilizada pela técnica do Centro de Saúde de Espinho, Sandra Santos, no estudo de caso apresentado, relativo à Escola de Ensino Básico Espinho 2 e no qual foram diagnosticados alguns problemas tais como a falta de passagens cobertas entre edifícios das escolas, falta de cantina e salas de actividades, dificuldades de acesso a pessoas com deficiência e os problemas com o trânsito e estacionamento junto à escola.

Os diagnósticos feitos já eram conhecidos, tendo agora um carácter mais oficial já que são baseados em estudos objectivos. De qualquer forma, Belmiro Rocha aproveitou a oportunidade para revelar que os estes problemas têm obtido a atenção da câmara estando em vias de

*O auditório da Junta de Freguesia de Espinho recebeu, na noite de sexta-feira, um fórum onde se debateu a saúde escolar de forma geral e as condições de higiene, segurança e saúde da Escola de Ensino Básico Espinho 2 em particular, numa iniciativa da associação de pais. "Os problemas na escola existem mas estão diagnosticados e, após alguma espera, a ser tratados, nomeadamente, pela Câmara Municipal."*

ser resolvidos, nomeadamente com a construção de um novo pavilhão, projecto onde também está prevista a ligação entre edifícios. Quanto à questão do trânsito e estacionamento está a ser estudada pelo vereador Manuel Rocha.

No fórum foi ainda apresentada a perspectiva da Direcção Regional de Educação do Norte (DREN), nas palavras de Margarida Moreira, (directora regional de Educação do Norte), que realçou a importância das parcerias e de um trabalho de proximidade, nomeadamente, entre escolas e o Centro de Saúde local.

Por fim, Filipe Milheiro, em representação da Federação Concelhia de Associações de Pais de Espinho, lamentou a falta de participação dos pais neste fórum mas também em outras actividades, em especial quando se aborda um assunto de tanta importância como a saúde dos seus filhos.

Houve ainda espaço para alguns momentos de debate, prolongando-se a conversa pela noite dentro à volta de uma chávena de café ou chá servida pela organização, satisfeita por ter conseguido gerar um impacto muito positivo nas pessoas e representantes de diferentes entidades que marcaram presença nesta iniciativa.

Tlm. 96 247 02 42 • 96 411 83 50

### Aluga-se

**T3 Escritórios** p/ serviços - Ruas 19 e 23.

**T1 mobilado** - Espinho

**Aluga-se - Loja** para Snack-Bar - Esmoriz e Cortegaça

**T3** - Praia Cortegaça

### Vende-se

**ESPINHO** - T2 e T1 - Novo \* T2 - Usado - Centro \* T3 - Usado \* **Escritório** - Rua 19 \* **Vivendas** - Anta \* **Terreno** para 1 moradia - Anta.

**LOUROSA, LAPA, NOGUEIRA** - T2 e T3 - Novos \* **Terreno** - **Moradias** - Anta \* **Miramar** - T1 \* **Moradia** - S. Paio de Oleiros, c/ terreno. **Vivenda** c/ jardim.

## DINHEIRO! PRÉ-APROVAÇÃO 2 h.

C/ OU S/ PROBLEMAS BANCÁRIOS  
BANCA OU PARTICULARES  
MÁXIMA HONESTIDADE E SIGILO

960255932 - 914243489 - 960257154 - 960427541 - 936519995

# CAFÉS

*Casa Alves Ribeiro*

seleccionamos  
e torramos  
na nossa fábrica  
as melhores qualidades  
aos melhores preços

Rua 19, 294 - ESPINHO





## Iniciativa da Secção de Espinho da PSP reúne mais de 2500 crianças e dezenas de idosos

# "Todos pertencemos à Protecção Civil"



*Cerca de 2500 crianças e seis dezenas de idosos do concelho de Espinho estiveram presentes na já habitual exposição anual da Polícia de Segurança Pública, na Nave Polivalente.*

**Manuel Proença**



A Secção de Espinho da Polícia de Segurança Pública, realizou no dia 11, na Nave Polivalente, uma exposição intitulada "Todos pertencemos à Protecção Civil". A iniciativa, integrada no programa "Escola Segura", e desenvolvida em parceria com a Câmara Municipal de Espinho, com as duas corporações de bombeiros da cidade, o Regimento de Engenharia 3 e Centro de Saúde de Espinho, teve como objectivo "a divulgação a todos os seus visitantes, com destaque para a comunidade escolar do concelho de Espinho e a todas as instituições que, para além da Polícia de Segurança Pública constituem o Centro Municipal de Operações de Emergência de Protecção Civil". A PSP pretendeu explicar "quais as missões que cada uma dessas instituições cumpre para a segurança e bem-estar da população espinhense e de todos os cidadãos que visitam este concelho".

De salientar que estiveram presentes cerca de 2500 crianças e algumas dezenas de idosos nos diversos 'stands' montados no magnífico espaço da Nave Polivalente e que versavam as seguintes valências:

Equipa de Inactivação de Engenheiros Explosivos e Segurança em Subsolo do Comando da PSP de Coimbra, com uma exposição estática de equipamento, armamento e viaturas policiais; Corpo de Intervenção do Comando da PSP do Porto, com uma exposição estática de equipamento, armamento e viaturas policiais, bem como exibição da actividade de equipas cinotécnicas, no âmbito da detecção de estupefacientes, buscas de salvamento, ordem pública e pistas de obstáculos; o Núcleo de Formação do Comando da PSP de Aveiro, com uma demonstração de técnicas de intervenção policial.

Assim, o Grupo Cinotécnico do Corpo de Intervenção do Comando Metropolitano do Porto realizou uma demonstração, incluindo entrada e imobilização de suspeitos em residências e viaturas, exercícios de obediência e pista de obstáculos.

O Núcleo de Formação do Comando de Polícia de Aveiro efectuou duas demonstrações: a primeira a realização de uma busca domiciliária, com arrombamento da porta, e com a permanência de três suspeitos armados; e a segunda, uma fiscalização de rotina a dois cidadãos que seguiam numa viatura ligeira de passageiros, de risco desconhecido, que pelo facto de ter existido uma agressão com arma de fogo de um suspeito contra um elemento policial passou para alto risco.

Por sua vez, os Bombeiros Voluntários de Espinho deram apoio na primeira acção do Núcleo de Formação do Comando de Polícia de



**CLÍNICA  
DENTÁRIA**

IMPLANTES – ORTODONTIA FIXA  
Novidades: ORTODONTIA INVISÍVEL INVISALIGN  
BRANQUEAMENTO ZOOM ADVANCED POWER

**Dr. Jorge Pacheco  
Dr. Gustavo Pacheco**

Acordos: ACASA, CGD, EDP, EUROESPUMA,  
PHILIPS, SAMS, CRUZ VERMELHA

R. 8, n.º 381-1.º • 4500 ESPINHO • Telef. 22 734 27 18 / 96 103 44 20  
Aos sábados por marcação • Em frente à Estação • www.clinicaspacheco.com

**DR. ILÍDIO  
SANTOS**  
MÉDICO DENTISTA

**Consultórios:**

Rua 16 (Esquina Rua 19), n.º 545-1.º Dt.º - Espinho - Telef. **22 734 29 31**  
R. Manuel Alves de Sá, 15 G - 4400-494 V.N. Gaia - Telef. 22 711 86 61 / 22 711 86 42

**Implantes  
Ortodontia Fixa  
Prótese Fixa**

Acordos com:  
SAMS/QUADROS  
ACASA \* CGD \* ADSE \* PSP \* SIM  
ALLIANZ \* AXA \* ZURICH

**Clínica Médico-Dentária  
Rosa Neves, Lda.**

Rua 29, n.º 696 (entre as ruas 26 e 24)

Marcações pelos telef.: **22 734 01 16 e 91 496 13 67**





Aveiro, dando assistência e remoção de um cidadão ferido com tiro policial e realizaram um simulacro de prestação de socorro a um sinistrado, ciclista vítima de atropelamento.

Por fim, os Bombeiros Voluntários Espinhenses, que para além de uma pequena sessão de ordem unida dos seus Infantes, realizaram um simulacro de prestação de socorro a um electricista que ficou pendurado numa estrutura da Nave Desportiva quando efectuava uma reparação, sendo feita a sua descida em maca, em 'rappel', com transporte para o Hospital.

### "Permitir que a comunidade escolar tenha um dia diferente"

O comandante da Secção de Espinho da Polícia de Segurança Pública, comissário João Paulo Caetano, considerou o balanço "muito positivo, uma vez que tivemos a participação de outras instituições. Viramos a exposição não só para o âmbito policial, mas para o Centro Municipal de Operações e Emergência e Protecção Civil de Espinho. Houve, aliás, um grande apoio por parte do presidente da Câmara, José Mota e do vereador Manuel Rocha, bem como dos bombeiros (Espinho e Espinhenses), Regimento de Engenharia N.º 3 e Centro de Saúde de Espinho. Foi, por isso, uma exposição mais abrangente e didáctica, logicamente, mais atractiva".

Para João Paulo Caetano, "de ano para ano temos vindo a apresentar uma exposição mais atractiva e melhor organizada, mas sempre com algumas dificuldades no que diz respeito ao transporte das crianças para o evento". Por isso, o comandante da PSP de Espinho fez questão de agradecer às empresas Auto Viação de Espinho e Europabus que "disponibilizaram dois autocaros".

O comandante da PSP de Espinho salientou, também, a presença de cerca de seis dezenas de idosos, "que vieram dos centros de dia apreciar as exposições do Grupo Cinotécnico do Corpo de Intervenção do Comando Metropolitano do Porto, Núcleo de Formação do Comando de Polícia de Aveiro e pelas corporações de bombeiros".

João Paulo Caetano considera que "as crianças já começam a colocar algumas questões que obrigam a alguns esclarecimentos técnicos. Atendendo à sua idade, procuramos adequar a linguagem à explicação técnica. Por exemplo: o Centro de Saúde de Espinho falou da gripe das aves, fê-lo numa linguagem adequada para essas crianças".

No entender daquele oficial da PSP, "todas as valências tiveram particularidades de interesse para as crianças, no entanto, os miúdos gostam imenso da exibição dos cães e do Núcleo de Formação, pois é muito mais activa, com tiros de salva e tática.

Na minha opinião, foi, também de grande

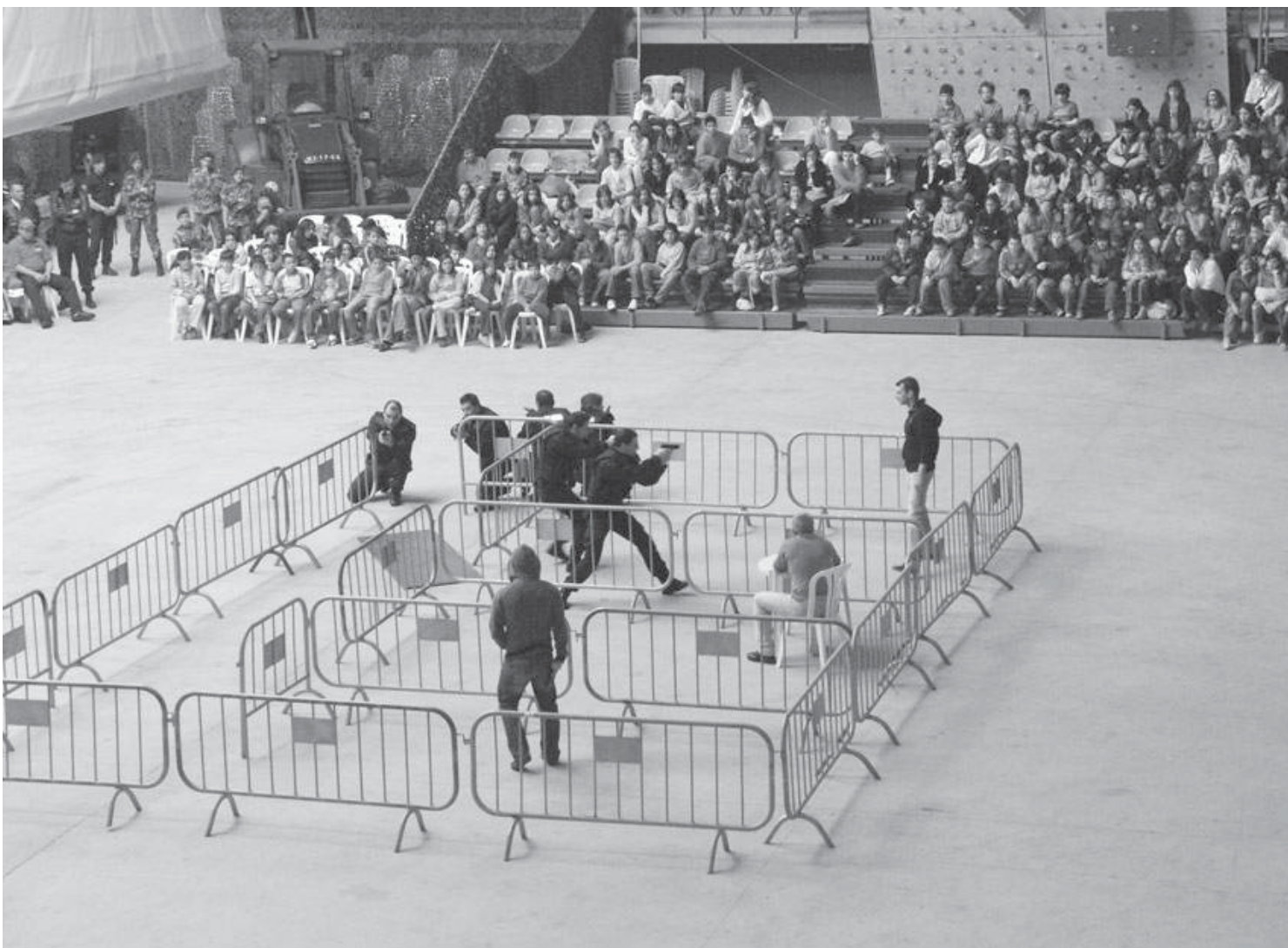

interesse a participação dos bombeiros, com as ambulância e a tenda colocada pelo Regimento de Engenharia, pois as crianças pensaram logo num ambiente de guerra", disse.

E concluiu:

"Um dos objectivos será o de permitir que a comunidade escolar tenha um dia diferente, com contacto com a polícia, bombeiros, Centro de Saúde e com os militares. A curiosidade leva algumas dessas crianças a dizerem que querem ser polícias, bombeiros, médicos, militares..."

### Número extraordinário de meios

Só do Comando de Polícia de Aveiro, onde está integrada a Secção de Espinho da PSP, participaram nesta acção dois oficiais, oito chefes e 37 agentes, 30 dos quais da Secção de Espinho. Foram, também, utilizadas diversas viaturas policiais, entre as quais os motociclos e carros descaracterizados, equipamento e arma-

mento utilizado nas diversas esquadras de Competência Específica (escudos de protecção de ordem pública, bastões, capacetes de protecção de ordem pública, armas 7,65 mm, 'shotgun', pistola metralhadora, raquetas e cones de sinalização, 'drager' de análise qualitativa, radar, algemas, escudos à prova de bala, grades/barreiras metálicas de protecção).

O Corpo de Intervenção do Comando Metropolitano do Porto trouxe um chefe e 11 agentes, viaturas ligeiras de transporte de binómios e pista de obstáculos, armamento e equipamento próprio para ordem pública.

O Corpo de Inactivação de Explosivos e Segurança em Subsolo de Coimbra veio com dois agentes, uma viatura todo-o-terreno e equipamento de detecção e inutilização de engenhos explosivos improvisados.

O Regimento de Engenharia N.º 3 esteve presente com dois sargentos e oito praças, uma viatura táctica média, uma viatura basculante, uma retro-escavadora, um bote e uma tenda de campanha com gerador.

O Centro de Saúde de Espinho fez-se representar com dois médicos, um computador e parifletos com informações sobre a gripe das aves (plano de contingência e cuidados primários).

Os Bombeiros Voluntários de Espinho estiveram presentes com o comandante, adjunto do comando, um chefe, um subchefe e 11 bombeiros, uma viatura todo-o-terreno e um bote para prevenção na época balnear (prevenção e apoio a socorro a naufragos), uma ambulância de assistência médica, uma viatura pesada de combate a incêndios em zonas urbanas, e equipamento e protecções individuais para bombeiros.

Por sua vez, os Bombeiros Voluntários Espinhenses representaram-se com o comandante, segundo comandante, dois subchefes, 27 bombeiros, seis Aspirantes a Bombeiro e 12 Infantes e levaram um veículo de combate a incêndios em zonas urbanas, um veículo de comando táctico, duas bicicletas e equipamento e protecções individuais para bombeiros.

## MÉDICOS DENTISTAS

**JORGE FERREIRA  
BRUNO MORRIS**

SAMS QUADROS  
SAMS \* CGD  
ADVANCE CARE \* MÉDIS

Edifício S. Pedro  
Sala W  
Rua 23, n.º 174  
Telef. 22 734 86 93

## Gabinete de Radiologia de Espinho

**DR. JORGE NUNES DE MATOS  
DR.ª MARIA DO CARMO VASCONCELOS  
DR.ª HELENA CUNHA**

Médicos especialistas:  
Radiologia Digital \* Radiologia Dentária \* Ecografia  
Mamografia Digital \* Densitometria Óssea \* TAC

Acordos com: ADSE, SAMS, PORTUGAL TELECOM, PSP, GNR, CGD, ACASA, MINIST. JUSTIÇA, CTT, MEDIS, MULTICARE e SNS  
Consultório: R. 20, n.º 1436 r/c • Telef. 227341975 - 227314650 • Fax: 227318963  
Horário: Das 08h30 às 13h00 e das 14h00 às 19h00

## CLÍNICA RADIOLOGIA Dr. NELSON DE OLIVEIRA

CHAMADA GRÁTIS (Rede Fixa)

**800 201 606**

Rua 26 n.º 787 ESPINHO  
(Próximo do Tribunal)



## Rainha da "copla" actua em Maio



# Isabel Pantoja pela primeira vez no Casino Espinho

O Casino Espinho apresenta a 26 de Maio um espectáculo contagiante com a cantora sevilhana Isabel Pantoja.

Em Espinho, "la reina de la copla" – como é frequentemente apelidada - promete uma noite quente e sensual, com um repertório de boleros, sevilhanas e fandangos a pontilhar canções actuais e baladas antigas, que, ao longo dos anos, se tornaram verdadeiros sucessos. Uma viagem pelas emoções e um arripio dos sentidos é o mínimo que se pode esperar de Pantoja, que fará cumprir a recente promessa de cantar "até que o corpo ou o público não aguentem".

A voz cálida e poderosa da artista - uma das maiores referências da música espanhola – apresenta-se no Salão Atlântico com temas do último álbum "Diez Boleros e una Canción de Amor" e revisita alguns dos muitos êxitos que têm marcado a sua invejável carreira, entre os quais "Besa-me mucho", "Dos Gardénias", "No me quieras tanto" e "Porque me gusta a morir".

Recentemente presenteada com 40 discos de platina, Isabel Pantoja, cuja imponente presença em palco lhe tem valido os mais rasgados elogios, canta como ninguém o amor, os encontros e os desencontros. Em cada interpretação, a sevilhana incute à força da voz a intensidade das emoções, deixando o público que a segue completamente rendido.

Pela primeira vez no Casino Espinho, a lenda viva da música espanhola promete um espectáculo que, à imagem da sua brilhante carreira, se augura imperdível.

*Restaurante  
Casa Abel - Espinho*

Salvé 30/04/2007

## Diego

Muitos parabéns Diego, pelas tuas 2 primaveras, são os votos dos teus avós, visavó e madrinha que te desejam muitas felicidades na companhia dos teus pais e avós paternos, emigrantes no Canadá.



### ● PIMPOLHO

O Sr. Manuel é tratador de chimpanzés no Zoo...

... está seriamente preocupado com a sua reprodução...

© José Sarmento • 514  
... os primatas estão a recorrer cada vez mais à pílula do dia seguinte!!!...

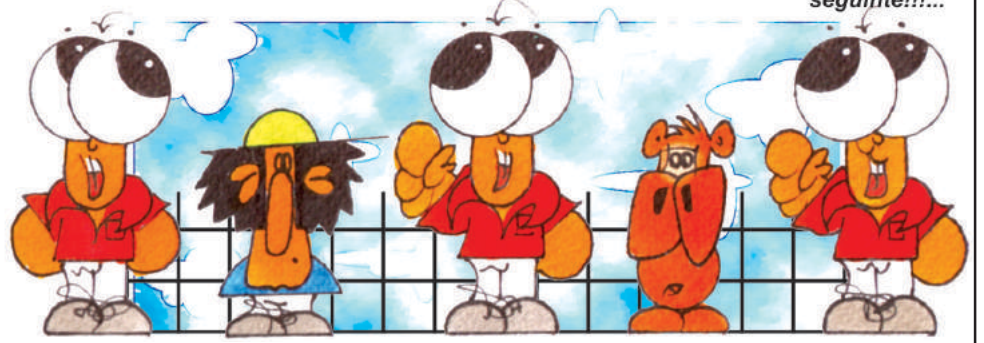

## Solverde e Progestur apresentam mostra em Coimbra

A Solverde e a Progestur apresentam, em Coimbra, duas grandiosas exposições subordinadas ao tema "Máscaras". Pela primeira vez, estará patente na mesma cidade a riqueza das mostras "Máscaras em Portugal" e "Máscara Ibérica", da autoria de Hélder Ferreira.

# "Máscaras" – gentes, costumes e cultura

A exposição "Máscaras em Portugal" encontra-se patente ao público na Galeria Serra Correia da Casa Municipal da Cultura, até 30 do corrente mês.

O projecto cultural, lançado em 2003 destina-se a aprofundar os estudos antropológicos e etnográficos sobre a temática da máscara enquanto manifestação cultural e atracção turística.

A mostra "Máscara Ibérica" também ser apreciada no Fórum Coimbra, até ao próximo dia 26. A obra, que prima pela sua enorme expressividade, ilustra as tradições do uso da máscara nas regiões do Norte de Portugal

(Nordeste Transmontano e Lamego), Galiza (Ourense), Castela e León (Zamora), divulgando gentes, costumes e culturas da Península Ibérica.

Sublinhe-se que os projectos culturais "Máscaras em Portugal" e "Máscara Ibérica" deram já origem a duas publicações homónimas, onde estão compiladas fotografias que ilustram e explicam as tradições do ritual da máscara –, também com o patrocínio principal do grupo Solverde, que aposta mais uma vez em iniciativas que privilegiam a criatividade e inovação aliadas à expressão da cultura.





# RAP

**Para Miúdos Activos!!!**



Abriu na cidade de Espinho a nova loja RAP situada na rua 25, nº344. Nas lojas RAP poderá encontrar todo o tipo de moda jovem, enquadrada num conceito irreverente, com forte carácter de design e qualidade.

**Venha conhecer a RAP e pague 0,00€ pelo que leva.**



**RAP Aveiro** Av. Dr. Lourenço Peixinho, frente ao edifício da Capitania.  
**RAP Espinho** Rua 25.  
**RAP S. João da Madeira** Av. Infante D. Henrique.  
**RAP Mundo** [www.arautorap.com](http://www.arautorap.com).

**Condições da Promoção**

Promoção válida apenas para os primeiros 50 clientes da loja RAP Espinho. Na compra de qualquer produto, habilita-se a um número que lhe dará acesso a um desconto na compra realizada, que poderá variar entre os 5% e 100%.





Fotos VÍTOR LANCHÁ

Vereador Manuel Rocha elogia o trabalho e promete estar atento aos pontos fracos

# Alunos da Universidade Lusófona concluem estudo sobre o Plano Municipal de Emergência

*Um grupo de alunos da Universidade Lusófona, do Porto, onde se inclui o espinhense Pedro Louro, realizou um trabalho crítico sobre o Plano Municipal de Emergência (PME) de Espinho. "Um trabalho muito importante para se fazer um plano no concelho de Espinho" e que será "um excelente instrumento de trabalho para nós, que estamos ligados à Protecção Civil" – referiu o vereador da Câmara Municipal de Espinho, Manuel Rocha.*

**Manuel Proença**

O vereador responsável pelo pelouro da Protecção Civil disse que "a partir de agora não há justificação para desconhecermos os pontos fracos deste Plano Municipal de Emergência" e, por isso, garantiu que "vamos estar muito atentos a esses pontos fracos e vamos dar prioridade na resolução dos mesmos".

A apresentação do trabalho contou com os mais diversos agentes ligados à Protecção Civil local, desde as forças de segurança, bombeiros, os presidentes de juntas de Espinho e de Paramos, Rui Torres e Américo Castro, respectivamente, entre outros.

O representante do reitor da Universidade

Lusófona, professor Artur Costa, fez questão de sublinhar o empenho e colaboração da Câmara Municipal de Espinho no desenvolvimento deste trabalho dos alunos.

O grupo de estudantes elaborou um dossier bastante completo com os prós e contras e apontou, sobretudo, as grandes lacunas do actual Plano Municipal de Emergência, quer no que respeita ao seu enquadramento a nível de legislação, quer em relação à sua exequibilidade.

Os alunos partiram, em primeiro lugar, para uma análise formal do Plano à luz da legislação, passando, depois, a uma análise do contexto de aplicação do mesmo. Os agentes de protecção civil também fizeram parte da análise crítica dos jovens estudantes, bem como a análise de riscos na feira semanal de Espinho, o risco de incêndio urbano no centro da cidade e a erosão da costa.

Os alunos elogiaram "a receptividade da Câmara Municipal de Espinho face à realização deste trabalho".

Porém, os estudantes da Lusófona descreveram alguns pontos fracos do PME:

"Desactualizado no contexto legislativo, face às características geográficas e socio-económicas do Município, quanto à análise de riscos e vulnerabilidades, quanto à inventariação dos meios de resposta, nos contactos dos intervenientes; inexistência no PME de ficha de controlo (ficha de actualizações - contactos, legislação, outros); perante um cenário concreto de acidente, não há relação entre os pontos de reunião e os itinerários de evacuação com o mesmo acidente; o PME não contém 'estados de alerta'; ausência de base de dados relativa ao histórico de situações de protecção civil do concelho; ausência da realização de acções de formação, simulacros e reuniões, no âmbito da protecção civil; reconhecida falta de formação dos responsáveis pela área da protecção civil, no que respeita a conhecimento efectivo da legislação, aspectos operacionais e organizativos; inexistência de articulação do sistema de comunicações do Serviço Municipal de Protecção Civil; desconhecimento do plano por elevado número de agentes e entidades com especial dever de cooperação; inexistência de um plano de actuação em caso de acidente com matérias perigosas no mar; indefinição da missão dos agentes de protecção civil no PME; inexistência de inventariação de indústrias e sua perigosidade".

Entre outras coisas, os alunos da Lusófona enunciaram algumas ameaças:

"O PME nunca foi testado; inexactidão do PME relativamente a todos os processos de

administração e logística; população com uma elevada taxa de envelhecimento (o que se pode inferir que um elevado número de habitantes, não sendo autónomos, necessita de apoio para uma eventual evacuação); elevada densidade populacional numa área geográfica pequena, concomitantemente com elevadas concentrações humanas, dignamente em dias de feira semanal e nos meses de Verão; elevada pressão urbanística sobre a orla costeira com crescente erosão da mesma; elevado número de fogos habitacionais de construção ilegal; passagem da linha-férrea pelo centro da cidade existência de dois corpos de bombeiros, onde existe acentuada rivalidade a nível operacional e onde as áreas de actuação estão mal clarificadas".

E deixaram algumas propostas:

"Verificar periodicamente o PME, de forma a detectar e corrigir os possíveis erros a nível de riscos assim como da gestão de segurança; realizar exercícios periódicos de forma a todos os agentes estarem com procedimentos articulados; formar e instruir os agentes de protecção civil para a gestão de crises; criar comissões municipais e unidades locais de protecção civil; criar um plano de actividades para o anteriormente designado CMOEPC, bem como para o Serviço Municipal de Protecção Civil; analisar exaustivamente todo o tipo de riscos, promovendo o necessário acompanhamento da sua evolução para um eficaz processo da gestão de riscos; instituir o aviso das ocorrências via 'SMS' (válido em situações correntes, não na grande emergência); promover acções de sensibilização/informação pública; analisar e redefinir o actual sistema de estacionamento urbano de forma a assegurar uma maior e melhor acessibilidade às principais artérias da cidade dos veículos de socorro na cidade de Espinho; redimensionar de uma forma segura e preventiva a actual feira semanal de Espinho; identificar as áreas de construção abusiva e ilegal que possam ser consideradas de forte vulnerabilidade social e urbana; estudar o desenvolvimento da erosão da orla costeira no sentido de precaver situações idênticas às de 1904".

E concluíram:

"Com urgência, é necessário elaborar um PME; rever os recursos humanos, estrutura e operacionalidade do Serviço Municipal de Protecção Civil; testar, treinar e 'rotinar' procedimentos; consciencializar; cumprir a legislação.

É necessário trabalhar muito mais, não basta estar preparado, é preciso estar muito bem preparado!"

## CASA EM ESPINHO

VENDE-SE TERRENO/MORADIA 3 FRENTES  
NO CENTRO DA CIDADE DE ESPINHO  
COM VIABILIDADE PARA CONSTRUÇÃO COM PIP  
APROVADO, SITUADO NA RUA 62, N.º 149.  
VALOR: 600.000,00 EUROS.  
TLM. 93 464 9798

## Laboratórios Vídeo VÍTOR LANCHÁ

Com tecnologia digital

Recorde os melhores momentos contactando  
o repórter fotográfico VÍTOR LANCHÁ

— Obrigado pela preferência —

Contactos: | Telem: 918 735 306 | 24 horas  
962 788 407 | por dia

## DEFESA DE ESPINHO

vende-se na  
**Estação  
Petroponto  
(Anta)**

## DEFESA DE ESPINHO

vende-se no  
**Café  
Europa  
(Silvalde)**





“Viet Vo Dão em movimento”

## APAM na capital

No sábado, a APAM – Associação Portuguesa de Artes Marciais – marcou no Pavilhão do Inatel (1.º de Maio), representando o Viet-Vo-Dao Portugal na IV Gala de Kung-Fu de Lisboa.

O Viet-Vo-Dao é um movimento internacional criado para divulgar mundialmente a arte marcial vietnamita, cuja origem remonta a mais de quatro mil anos. As diversas artes marciais presentes no evento brindaram o público, que encheu por completo o Pavilhão desportivo do

Inatel, durante cerca de duas horas e meia com demonstrações técnicas de elevada perícia, beleza e harmonia. Algumas das artes marciais presentes foram o Hannah Kung-Fu de origem persa, o Kung-Fu To'a de origem perso-indiana, algumas artes marciais tradicionais chinesas

como o Shaolin-Kung-Fu, o Tai-Chi-Chuan, o Choy-Lee-Fut e o Viet-Vo-Dao. O evento contou com a presença de cerca de 250 executantes das mais diversas artes marciais.

A comitiva da APAM, liderada pelo mestre Carlos Tavares e capitaneada por Jorge Belinha,

foi composta por quinze Vo-Sihns (praticantes de Viet-Vo-Dao) que realizaram uma estrondosa exibição, arrancando do público demorados aplausos. A IV Gala de Kung-Fu de Lisboa, organizada pela escola de Kung-Fu – Flor de Lótus –, teve o propósito de mostrar a imensa variedade e riqueza das diversas artes marciais milenares presentes no evento e de potenciar o salutar convívio e troca de experiências entre os seus praticantes.

### Aluga-se ESTABELECIMENTO/ARMAZÉM

c/ 100 m2 + 60 m2 de cave ao nível da rua

### Vendo LOTE DE TERRENO

C/ 550 m2, para vivenda de 4 frentes

**Tlm. 919 591 294**

### MULTINACIONAL U.S.A.

NOVIDADE NO MERCADO NO SECTOR AUTOMÓVEL

Contacto: 911 027 292

[www.edi10.myffi.biz/portuguese](http://www.edi10.myffi.biz/portuguese)

e-mail: [edisao10@hotmail.com](mailto:edisao10@hotmail.com)

### DOMUSGEST

ADMINISTRAÇÃO DE CONDOMÍNIOS

*Confie na nossa experiência*

Rua 21, n.º 755 - 1.º Dto. (junto às Finanças)

Telef. 22 732 08 66 • Tlm. 96 487 51 54



# Futebol dos "tigres" Juniores entram nos lugares de subida à I Divisão Nacional

*O juniores do SC Espinho garantiram a segunda vitória consecutiva na segunda fase do Campeonato Nacional da II Divisão e, com isso, subiram ao segundo lugar da classificação. Os espinhenses estão, assim, em posição de subida na semana em que preparam a recepção à Oliveirense, o primeiro classificado. No último sábado, o SC Espinho ganhou (2-1) ao Merelinense.*

Na recepção ao Merelinense, de Braga, tida como uma das equipas mais fortes da prova, o SC Espinho garantiu, no último sábado, a segunda vitória na segunda fase do Campeonato Nacional de juniores da II Divisão. Os espinhenses venceram por 2-1, com golos de Rui Filipe, um dos quais obtidos na transformação de uma grande penalidade. O SC Espinho esteve sempre na frente do marcador e só "permitiu" o golo do adversário nos últimos instantes da partida.

Graças a esta vitória, o SC Espinho passou do terceiro para o segundo lugar e prepara a recepção à Oliveirense, que lidera o grupo com um ponto de vantagem. Recorde-se que sobem à I Divisão Nacional duas das quatro equipas que fazem parte deste grupo. No próximo sábado, além do jogo SC Espinho-Oliveirense, haverá ainda o Merelinense-Maia.

No quadro classificativo, a Oliveirense é líder com sete pontos, contra os seis do SC Espinho e os quatro do Merelinense, que é terceiro. O Maia é último e ainda não pontuou. No sábado, perdeu em Oliveira de Azeméis por 4-3.

## Juvenis esclarecidos mas sem eficácia

A equipa A não foi além de uma segunda igualdade consecutiva sem golos na série dos primeiros. O SC Espinho foi a equipa mais esclarecida no despique disputado no reduto do União de Lamas, mas a eficácia voltou a constituir um "problema". Apesar de nova igualdade, o SC Espinho continua no segundo lugar e a um ponto do líder Feirense.

Na II Divisão, a equipa B garantiu uma goleada na recepção ao Furadouro. Os espinhenses venceram por 4-1 e já se encontram no terceiro lugar da classificação. Em relação ao jogo com o Bustos – esta equipa faltou à jornada passada – a Associação de Futebol de Aveiro já se decidiu pela atribuição da vitória por 3-0 ao SC Espinho.

## Iniciados também com pouca pontaria

Dois empates marcam a actividade das duas equipas do SC Espinho no fim-de-semana. A equipa A esteve em grande plano na recepção ao Oliveira do Bairro, um dos candidatos à subida, mas enfrentou dificuldades frente à baliza. Não fosse o desperdício e o SC Espinho teria, muito provavelmente, ganho aos bairradinos. Ficou o empate a dois golos num jogo muito disputado.

Enquanto isso, a equipa A voltou a empatar com o Lourosa, repetindo o empate a um golo que havia garantido na primeira volta no reduto dos lourosenses.

## Escolas melhores que os infantis

As equipas A e B de infantis perderam no fim-de-semana e afastaram-se ainda mais da liderança dos respectivos campeonatos. A equipa A perdeu em Oliveira do Bairro por 3-1. Assim, 15 pontos separam os espinhenses do líder da classificação. A equipa B perdeu em Águeda e viu crescer para oito pontos a diferença que a

separa do Feirense, líder isolado.

As equipas de escolas A e B estiveram, por sua vez, em bom plano. A equipa A venceu confortavelmente no reduto do Vilamaiorense, onde "passeou" classe. A equipa esteve por duas vezes em desvantagem, mas os jovens "tigres" acabariam por ganhar em Paços de Brandão.

## Resultados

<b>Escolas-A</b>	
Vilamaiorense-SC Espinho .....	0-5
<b>Escolas-B</b>	
Paços de Brandão-SC Espinho .....	2-4
<b>Infantis-A</b>	
Ol. Bairro-SC Espinho .....	3-1
<b>Infantis-B</b>	
Águeda-SC Espinho .....	2-1
<b>Iniciados-B</b>	
SC Espinho-Lourosa .....	1-1
<b>Iniciados-A</b>	
SC Espinho-Ol. Bairro .....	2-2
<b>Juvenis-A</b>	
União de Lamas-SC Espinho .....	0-0
<b>Juvenis-B</b>	
SC Espinho-Furadouro .....	4-1
<b>Juniores</b>	
SC Espinho-Merelinense .....	2-1

## Próximos jogos

### Sábado

<b>Escolas-A</b>	
SC Espinho-S. Martinho (9h00)	
<b>Escolas-B</b>	
SC Espinho-Argoncilhe (10h30)	
<b>Infantis-B</b>	
SC Espinho-Mealhada (14h30, em Esmoriz)	
<b>Infantis-A</b>	
SC Espinho-Ovarense (16h00, em Esmoriz)	
<b>Juniores</b>	
SC Espinho-Oliveirense (16h00)	

### Domingo

<b>Iniciados-B</b>	
Paivense-SC Espinho (10h30)	
<b>Iniciados-A</b>	
União de Lamas-SC Espinho (10h30)	
<b>Juvenis-B</b>	
Paços de Brandão-SC Espinho (10h30)	
Juvenis-A: SC Espinho-Feirense (10h30)	

### Feriado de 25 de Abril

<b>Escolas-A</b>	
SC Espinho-União de Lamas (9h00)	
<b>Escolas-B</b>	
SC Espinho-União de Lamas (10h30)	
<b>Infantis-B</b>	
SC Espinho-Avanca (14h30)	
<b>Infantis-A</b>	
SC Espinho-Feirense (16h00)	
<b>Iniciados-A</b>	
Águeda-SC Espinho (9h00)	
<b>Juvenis-B</b>	
S. João de Ver-SC Espinho (16h00)	

No Estádio Comendador Manuel de Oliveira Violas realizam-se os seguintes jogos:

<b>Juvenis-A</b>	
SC Espinho-Águeda (9h00)	
<b>Iniciados-B</b>	
SC Espinho-Lobão (11h00)	

# 'Tigres' vencem primeiro jogo da final da Divisão A1 de voleibol 'Aquela máquina!'

Fotos VÍTOR LANCHA



*Aquela máquina! – era um 'slogan' de um anúncio que percorria a programação da Radiotelevisão Portuguesa e que nos inspirou para retratar, de forma muito simples, a exibição dos campeões nacionais no primeiro encontro da final do Campeonato Nacional da Divisão A1, que se realizou no pavilhão do Sporting Clube de Espinho, este domingo.*



Manuel Proença

## No domingo, com porco no espeto

# Cruzeiro festeja 51.º aniversário

*A Associação Desportiva Cruzeiro de Silvalde vai comemorar este domingo o seu 51.º aniversário.*

Do programa elaborado pela Direcção, consta o seguinte:

Às 8 horas, celebração eucarística em homenagem aos sócios e amigos do clube com romagem aos cemitérios de Silvalde e de Paramos; às 9 horas, hastear da bandeira;

às 10 horas, manhã desportiva na 'Quinta Sabença', Guimbra, Anta, com aeróbica, futvólei e voleibol; às 11.30 horas, mergulho na piscina; às 13 horas, 'bufett' frio; às 15 horas, jogo de futebol para todos os sócios e simpatizantes no campo da Seara, em Silvalde; às 18 horas, recepção às entidades oficiais e convidados na 'Quinta Sabença'; às 18.30 horas, porco assado no espeto; às 21 horas, saudação de aniversário e partilha do bolo; às 21.30 horas, 'karaoke' e baile.

Entretanto, realiza-se amanhã, pelas 21.30 horas, na sede do Cruzeiro de Silvalde, uma Assembleia Geral Ordinária, com um único ponto na ordem de trabalhos: "assuntos de interesse para o clube".

Não se esperava, depois das dificuldades sentidas na meia-final, que a equipa do Sporting Clube de Espinho ultrapassasse o Vitória de Guimarães (equipa muitíssimo bem estruturada e recheada de excelentes valores individuais), de forma tão clara e evidente. Foi, sobretudo, o empenho individual/colectivo e o apoio do público espinhense, que levaram a que o difícil se tornasse muito fácil.

Com algumas reservas, uma vez que o grande estratega da equipa, Miguel Maia, se encontrava lesionado, o Sporting Clube de Espinho entrou no primeiro jogo da final do Campeonato Nacional da Divisão A1 de voleibol, com algumas cautelas e alguma contenção, contrariamente ao seu adversário, que impôs-se de forma categórica.

Aos poucos, os espinhenses foram estabilizando o seu jogo e acertando a recepção de forma a partirem para o contra-ataque. A meio do parcial os 'tigres' superiorizaram-se e alcan-





çaram o Vitória até aos momentos finais onde a alternância do marcador deixou a incerteza do desfecho. Porém, a experiência dos espinhenses e a mais-valia ofensiva prevaleceu.

Nos outros dois parciais os espinhenses estiveram muito acima do adversário. Miguel Maia (o grande maestro) fez tocar a 'orquestra', com excelentes 'solos' de Roberto Reis (terrível no serviço e ataque) e Sandro Correia.

No sábado, pelas 21.05 horas, realiza-se o segundo jogo desta final, no pavilhão Multiusos, em Guimarães.

Entretanto, a equipa sénior da Associação Académica de Espinho venceu, no pavilhão Arquitecto Jerónimo Reis, a Associação Académica de Coimbra, em jogo que irá ditar a equipa que permanecerá na Divisão A1 na próxima temporada. Os academistas levaram a melhor sobre os estudantes de Coimbra por 3-1 e deslocam-se ao pavilhão do Estádio Universitário de Coimbra, no sábado, às 16 horas.

**Sp. Espinho, 3 – Guimarães, 0**

Jogo no Pavilhão Joaquim Moreira da Costa Júnior, em Espinho.

Árbitros: Arnaldo Rocha e Vítor Gonçalves (Porto).

Parciais: 30-28 (38m), 25-19 (27m) e 25-16 (26m).

**Sporting de Espinho** – Sandro Correia (14 pontos), Roberto Reis (16), Fabrício Silva (5), Miguel Maia (3), João Brenha (8) e Gilberto Silva (9) – seis inicial; Hugo Ribeiro (libero), Nelson Dimitroff Jr., Bruno Gonçalves, José Pedrosa, Everton Almeida e Miguel Costa.

Equipa técnica: Rui Pedro Silva e Filipe Vitó.

**Vitória de Guimarães** – Eurico Peixoto (11), Fábio Durigati (4), Allan Cocato (3), Hugo Gaspar (12), Pedro Azenha (1) e André Santos (8) – seis inicial; Filipe Cruz (libero), Diogo Frada, Fernando Ribeiro, Paschoal Martins (4), João Malveiro (2) e Diogo Antunes.

Equipa técnica: Marco Queiroga e Paulo Costa.

**Acad. Espinho, 3 – Acad. Coimbra, 1**

Jogo no Pavilhão Arquitecto Jerónimo Reis, em Espinho.

Árbitros: Arnaldo Rocha e José Cruz Ferreira (Porto).

Parciais: 25-19 (27m), 25-27 (32m), 25-22 (27m) e 25-18 (30m).

**Associação Académica de Espinho** – Pedro Costa, Rui Santos, Valter Ornelas, Jairo Lino, Richard Faucher e Rui Alves – seis inicial; Paulo Fonseca (libero), Jonathan Ferreira, Rui Alvar, Gonçalo Sapage Sousa, Hélder Cunha e Leandro Lopes.

Equipa técnica: Nuno Soares e Cláudio Laranjeira.

**Associação Académica de Coimbra** – Yuri Teixeira, Manuel Ferreira, Gonçalo Forte, Gustavo Timóteo, Márcio Sequeira e Vítor Costa – seis inicial; André Conde (libero), Fábio Simões, João Girão, Nuno Zuzarte, Pedro Pais e Nelson Melo.

Equipa técnica: Carlos Marques e Rui Freitas.

**Seniores**

**II Divisão**

A equipa do Clube de Voleibol de Espinho, orientada por Rolando de Sousa, entrou com o pé direito na fase de apuramento do campeão nacional da II Divisão, batendo o Marinhense por 2-3.

Tratou-se de um jogo extremamente difícil



Fotos VÍTOR LANCHÁ



Foto VÍTOR LANCHÁ

para os espinhenses, tanto pelo calor que se fazia sentir na Marinha Grande, como pelo desgaste provocado pela viagem e pelo tempo que durou o jogo (2.15 horas).

Foi, por isso, um jogo equilibrado e espectacular, ganho pela equipa de Espinho que se encontrava bem melhor, fisicamente, que o seu adversário. Assim, o conjunto orientado por Rolando de Sousa lançou-se ao ataque nos últimos dois 'sets'. Mas foram as alterações implementadas pelo técnico espinhense, no quarto parcial, que causaram algum desequilíbrio, dando mais frescura e discernimento ao jogo do Clube de Voleibol de Espinho.

Eis a constituição da equipa:

Clube de Voleibol de Espinho – Eduardo, Hugo Lopes, António Pedrosa, Hugo Sá, Rui Sérgio e Tiago Resende – seis inicial; Fortuna (libero), Tozé, Alexandre Sousa e Simões.

Marinhense-CV Espinho ..... 2-3 (23-25, 25-22, 25-17, 16-25 e 8-15)

CV Espinho-Univ. Madeira (Nave/domingo/17h)

**Quatro equipas espinhenses na segunda fase do Nacional de jovens**

O Sporting Clube de Espinho apurou, para a fase seguinte, três das suas cinco equipas envolvidas nas fases finais dos campeonatos nacionais dos escalões jovens, que terminaram este fim-de-semana. A Académica de Espinho conseguiu, também, o apuramento da sua equipa de iniciados masculinos.

A segunda fase que agora se inicia irá contar com a participação de quatro equipas nacionais que irão lutar para o apuramento para a fase final, fase esta onde estarão presentes as duas melhores equipas nacionais mais as duas representantes das ilhas da Madeira e Açores.

As equipas 'tigres' apuradas são do sector masculino, ficando de fora a equipa de juvenis que ficou pelo caminho por uma diferença de 'sets' para a equipa do Sena Clube, bem como a da Associação Académica de Espinho que ficou a um ponto do apuramento.

Por isso lutarão pelo título a equipa de juniores masculinos que terão como adversários

o Esmoriz, Leixões e Gueifães ou Nacional de Ginástica. Os iniciados masculinos terão como adversários o Esmoriz, Clube Desportivo da Póvoa e o Ala Gondomar. Quanto aos infantis masculinos, terão pela frente o Oeiras, Académica de Espinho e o Esmoriz ou Frei Gil.

Entretanto, duas das quatro equipas de minis do Sporting Clube de Espinho conquistaram a terceira posição no 1.º Torneio de Abril, realizado no pavilhão do Castelo da Maia, no domingo de manhã. Os 'tigres' conquistaram, também, um quarto e um sétimo lugar na mesma competição.

**Juniores masculinos**

**Série A**

Acad. S. Mamede-Sp. Espinho ..... 1-3 (26-24, 13-25, 23-25 e 19-25)

Esmoriz-Acad. Espinho ..... 3-1 (25-27, 25-21, 25-17 e 25-19)

Sp. Espinho-Esmoriz (Pav. Sp. Espinho/sábado/15h)

**Juniores femininos**

Académico VC-Sp. Espinho ..... 3-0 (25-13, 25-22 e 25-23)

**Juvenis masculinos**

CIR Laranjeiro-Sp. Espinho ..... 1-3 (21-25, 13-25, 25-22 e 22-25)

Sp. Caldas-Acad. Espinho ..... 1-3 (25-23, 26-28, 19-25 e 19-25)

**Iniciados masculinos**

CD Póvoa-Sp. Espinho (Póvoa/domingo/11h)

**Infantis masculinos**

Vilacondense-Sp. Espinho ..... 0-3 (11-25, 11-25 e 11-25)

CV Oeiras-Sp. Espinho ..... 0-3 (20-25, 14-25 e 14-25)

**Infantis femininos**

Sp. Espinho-Esmoriz ..... 0-3 (17-25, 5-25 e 7-25)

**vende-se - junto sá couto**

t3 – usado, nascente poente, excelentes áreas, cozinha em madeira com lavandaria, fogão de sala, cx dupla, aquec. central eléctrico, lugar de garagem e arrumo. excelente preço!

PRÍME **cgr** mediação imobiliária AMI 1817

Espinho | Avenida 32, 788

227 340 017 | 966 344 583

**vende-se - permuta-se - espinho**

permuta com terrenos t2 ou t3 – novos, no centro de Espinho, a 500 metros dos acessos da a29 a norte e a sul. aquecimento, estores eléctricos, garagem, etc. excelentes áreas.

PRÍME **cgr** mediação imobiliária AMI 1817

Espinho | Avenida 32, 788

227 340 017 | 966 116 732

**vende-se - silvalde**

moradia t3 – 400m2 + 200m2 de terreno, 2 salões, escritório, garagem 2 carros, churrasqueira, aquec. central, aspiração central, tectos falsos com iluminação + reguladores de intensidade - vistas privilegiadas marque a sua visita e comprove por si mesmo.

PRÍME **cgr** mediação imobiliária AMI 1817

Espinho | Avenida 32, 788

227 340 017 | 966 344 404



## II Divisão - Série B

## Resultados

Esmoriz-Espinho .....	2-0
Paredes-Lourosa .....	0-1
Camacha-Oliveirense .....	1-2
U. Madeira-U. Lamas .....	5-1
Sandinenses-Machico .....	2-3
Portosantense-Infesta .....	2-2
Fiães-Marco .....	2-1

## Classificação

	P	J	V	E	D	F-C
U. Madeira	45	23	14	3	6	41-19
Oliveirense	42	23	11	9	3	34-19
Esmoriz	40	23	12	4	7	30-20
<b>Sp. Espinho</b>	<b>37</b>	<b>23</b>	<b>10</b>	<b>7</b>	<b>6</b>	<b>37-26</b>
Camacha	36	23	10	6	7	34-25
Infesta	34	23	9	7	7	40-37
Fiães	33	23	9	6	8	30-28
Marco	30	23	7	9	7	31-30
Portosantense	28	23	6	10	7	20-21
Paredes	25	23	6	7	10	24-33
Machico	25	23	6	7	10	29-38
Lourosa	25	23	7	4	12	23-34
D. Sandinenses	20	23	4	8	11	20-37
U. Lamas	18	23	5	3	15	20-46

## Próxima jornada

**Lourosa-Espinho**  
Oliveirense-Paredes  
U. Lamas-Camacha  
Machico-U. Madeira  
Infesta-Sandinenses  
Marco-Portosantense  
Fiães-Esmoriz

## Futebol dos 'tigres'

## Irreconhecíveis!

Desde a 'chicotada psicológica' que afastou o treinador espinhense, Vítor Pereira, após a derrota caseira com o União da Madeira, que os 'tigres' não se encontraram mais. Após um empate na Camacha, o Sporting Clube de Espinho não conseguiu mais qualquer ponto.

E que diferente tem sido esta equipa que liderou, durante tantas jornadas a Série B da II Divisão! Amândio Barreiras, que veio 'segurar o barco', não tem tido sorte nem tem conseguido por a equipa a jogar aquilo que jogava há algumas jornadas a esta parte.

Nota-se que há um Sporting de Espinho desmotivado, pouco ambicioso e incapaz de dar a volta aos mais adversos resultados, como o fizera em outros tempos, não muito distantes.

No jogo disputado em Esmoriz, os 'tigres' até entraram bem e conseguiram manter o equilíbrio durante toda a primeira parte. No entanto, no segundo tempo, após o primeiro golo da equipa da Barrinha, os pupilos de Amândio Barreiras tremeram e não foram capazes de construir um jogo consistente. A intranquilidade imperou e o querer fazer bem nem sempre saía bem. A vencer por 2-0, a equipa do Esmoriz poderia ter feito o terceiro golo se não desperdiçasse uma grande penalidade, quase no final do encontro.

## Esmoriz, 2 – Sp. Espinho, 0

Jogo no Estádio da Barrinha, em Esmoriz.  
Árbitro: Francisco Peixoto (Braga).

**Esmoriz** – Bruno Conceição; Nogueira, Ervões, Mauro e Chalana; Paulo Jorge, Manuel e Pedro Godinho; Magano, Leandro e Gilmar.

Substituições: Nogueira por Beaud (67), Manuel por Quirino (70) e Magano por Jaco (77).

Treinador: José Malheiro.

**Sporting de Espinho** – Mário Felgueiras; Cristiano, Hélder Vasco, Edgar e Pedro Dimas; Hugo Soares, Paulo Gomes e Lourenço; Miki, Fábio 'Espinho' e Moreira.

Substituições: Lourenço por Milton (58), Hugo Soares por Bertinho (58) e Paulo Gomes por Moisés (77).

Treinador: Amândio Barreiras.

Ao intervalo: 0-0. Marcadores: 1-0, por Paulo Jorge (51); 2-0, por Quirino (88).

Disciplina: cartão amarelo a Paulo Jorge (60), Magano (69), Pedro Dimas (71), Cristiano (75), Quirino (80) e Ervões (86). Cartão vermelho a Edgar (85).

## V Torneio Cidade de Espinho

# "Tigres" no emblema ...mas golfinhos na piscina!

*Realizou-se no sábado,  
na Piscina Municipal,  
o V Torneio Cidade  
de Espinho para a  
categoria de cadetes  
(até aos 11 anos de idade  
feminino e 12 anos de idade  
masculino), organizado  
pelo Sporting Clube  
de Espinho, que se destacou  
colectivamente no 4.º lugar  
e individualmente com  
Teresa Aires (2.º),  
Ana Mafalda Lopes (3.º)  
e Rui Cardoso (4.º).*

**E**stiveram presentes 18 clubes num total de 139 nadadores, tendo o Sporting de Espinho participado com 20 nadadores (13 masculinos e 7 femininos) sendo que apenas 3 femininos e 4 masculinos pontuaram para a classificação colectiva – os restantes participaram extra competição, por imposição do regulamento que apenas permitia em competição o máximo de 10 nadadores por clube.

A classificação foi atribuída por clube, sendo o Leixões o grande vencedor, seguido por Gouveia e Lousanense.

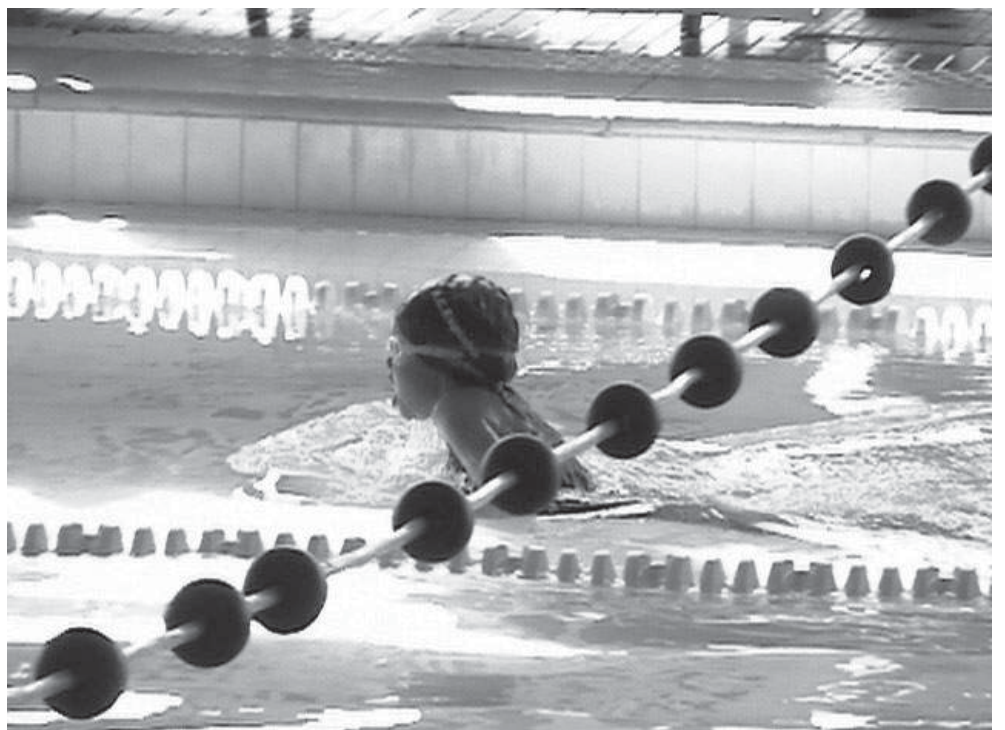

O Sporting de Espinho obteve um honroso quarto lugar (no ano passado ficou em sétimo), deixando boas perspectivas para o futuro, uma vez que praticamente todos os nadadores espinhenses se vão manter neste escalão durante mais um ano.

As nadadoras que pontuaram foram: Teresa Aires, com o 2.º lugar nos 100 metros mariposa; Ana Mafalda Lopes, 3.º nos 100m costas; Sofia Lopes Azevedo, 10.º nos 100m livres.

As restantes nadadoras que participaram extra competição foram Ana Sofia Pedrosa, Catarina Dias, Catarina Oliveira e Cátia Almeida, que participaram nos 100m bruços e 100m livres.

A nível masculino a pontuação repartiu-se por: Rui Cardoso, 4º lugar nos 100m mariposa e 6.º nos 200m estilos; João Paulo Baptista, 6.º nos 100m costas; William Fukunaga, 8.º nos 100m bruços; Luís Soares, 9.º lugar nos 100m livres.

Os restantes que participaram extra competição foram André Silva nos 100m costas e 100m bruços, André Costa nos 200m estilos e 100m livres, Bernardo Guedes nos 100m livres, João Gomes nos 100m mariposa e 100m bruços, Pedro Reis nos 200m estilos e 100m costas, Samuel Silva nos 100m mariposa e 100m livres e Tiago Araújo nos 100m costas.

Classificação por equipas:

1.º Leixões Sport Clube; 2.º Clube Desportivo Recreativo Associação Beneficente Popular de Gouveia; 3.º Clube Desportivo Lousanense; 4.º Sporting Clube de Espinho; 5.º Escola Desportiva de Viana; 6.º Futebol Clube do Porto; 7.º Clube Desportivo Feirense; 8.º Associação de Pais e Amigos das Crianças de Gafanha da Encarnação; 9.º Clube Desportivo Ancorense; 10.º Sporting

Clube de Aveiro; 11. Clube Desportivo de Campinho; 12.º Clube Galitos de Aveiro; 13.º Sport Algés e Águeda; 14.º Clube Desportivo de Estarreja; 15.º Futebol Clube de Mozelos, 16.º Sport Clube Beira Mar; 17.º Associação Estamos Juntos; 18.º Associação Desportiva e Cultural de S. Jacinto.

No final, o Sporting de Espinho recebeu várias felicitações por parte de alguns responsáveis das equipas participantes e também pelos presidentes das juntas de freguesias de Espinho e Silvalde, presentes neste evento, pela excelente organização do torneio para este escalão.

"Mais uma vez a organização da prova, que faz parte do calendário nacional da Federação Portuguesa de Natação, mostrou a capacidade que a secção de natação tem em organizar um torneio com prestígio de nível nacional."

Como nas edições anteriores, todos os nadadores foram presenteados com uma medalha e os clubes com um troféu e galhardete alusivo ao V Torneio Cidade de Espinho.

"O sucesso desportivo e organizativo destes torneios deve-se, em grande parte, à imprescindível colaboração da Solverde, da Câmara Municipal de Espinho, da Junta de Freguesia de Espinho, da Junta de Freguesia de Anta e da Junta de Freguesia de Silvalde, bem como de algumas empresas, industrias e comércio da nossa cidade."

Nos próximos sábado e domingo, o Sporting de Espinho vai participar no Campeonato Regional de Clubes, organizado pela ANA – Associação de Natação de Aveiro, a realizar nas Piscina Municipal de Viseu (prova que inaugura esta piscina). Este campeonato destina-se às catego-





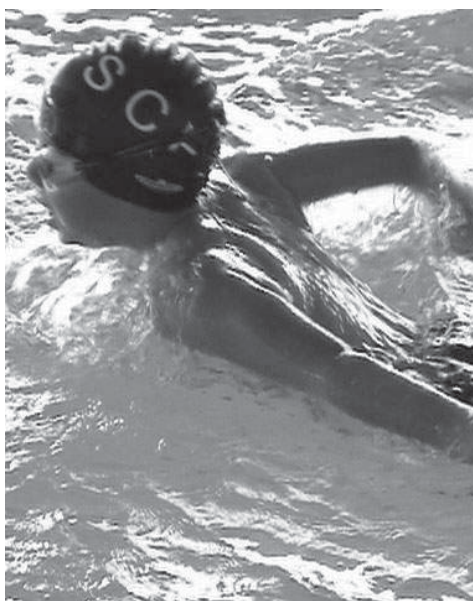

rias de seniores, juniores, juvenis e infantis.

Cada nadador pode participar em duas provas individuais mais uma estafeta por jornada. O clube somente pode inscrever dois nadadores por prova e a classificação é colectiva, pontuando somente o melhor nadador de cada clube em cada prova.

Nesta prova a equipa de natação do Sporting de Espinho apresenta-se desfalcada de três nadadores: Joana Casalta, Patrícia Silva e Pedro

Costa.

Eis os nadadores que vão representar o Sporting de Espinho nas respectivas provas:

Raquel Maria Lima (sénior) nos 100 e 200m costas, 100 e 200m bruços, 200m estilos, estafeta dos 4x100m livres e 4x100m estilos;

Isabel Moreira (juvenil) nos 400 e 800m livres, 100 e 200m mariposa e 4x100m livres;

Patrícia Rocha (juvenil) nos 50 e 100m livres e 4x100m livres;

Inês Freitas (infantil) nos 400 e 800m livres, 100 e 200m costas e 4x100m estilos;

Inês Dias (infantil) nos 100 e 200m bruços, 4x100m livres e 4x100m estilos;

Maria João Tavares (infantil) nos 50 e 100m livres, 4x100m livres e 4x100m estilos;

Maria João Oliveira (infantil) nos 100 e 200m mariposa e 200m estilos;

Bárbara Proença (infantil) nos 100m bruços;

Arsénio Miguel Barbosa (júnior) nos 200m costas, 100m e 200m bruços, 4x100m livres e 4x100m estilos;

Rui Miguel Aires (juvenil) nos 50, 100, 400 e 800m livres, 4x100m livres e 4x100m estilos;

Alexander Cardoso (juvenil) nos 100m costas, 100 e 200m mariposa, 200m estilos, 4x100m livres e 4x100m estilos;

Gonçalo Monteiro (infantil) nos 100, 400 e 800m livres;

Miguel Silva (infantil) nos 100 e 200m livres e 4x100m estilos;

Rui Sousa (infantil) nos 100 e 200m mariposa, 200m estilos e 4x100m livres;

Tiago Marques (infantil) nos 50m livres, 100 e 200m mariposa, 200m estilos e 4x100m livres.

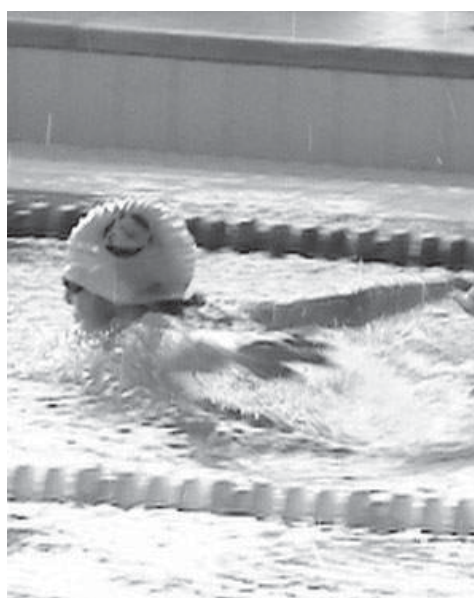

## Centro de Espinho

### VENDO

**T4** (Av.º 24, n.º 805) – 1.º andar, c/ marquise fechada 15 m2 aprox., garagem fechada.

**T3** (Rua 31, n.º 459) – 3.º andar, c/ 150 m2 aprox., aquec. central completo, lugar garagem e arrumos na cave.

Contacto: 91 959 12 94

## COMERCIAIS

Precisa-se, c/ conhecimentos de produtos de informática, equipamentos de escritório, papelaria, consumíveis e diverso equipamento, para contacto com clientes interna e externamente. Jovens c/ ou s/ experiência, c/ carta de condução e 11.º/12.º ano.

Resposta c/ curriculum vitae,  
para Apartado 122, 4501-857 Espinho.

Compramos todos os artigos em:

**OURO \* PRATA \* JÓIAS  
CAUTELAS DE PENHOR**

*Pagamos melhor e a dinheiro*

2.º E ÚLTIMO ANDAR • HONESTIDADE - SIGILO - PRIVACIDADE

Rua 23, n.º 174 - Edifício S. Pedro - Sala Y - ESPINHO • Tlm.: 96 587 98 72

## ATENÇÃO!! RUA 20, n.º 1311 / 1297 Espinho (Centro)

**Prontos a habitar!!  
Caixilharia em  
alumínio termolacado  
c/ vidros duplos.  
Pisos com madeira  
flutuante;  
Pré-instalação  
aquecimento central;  
Estores térmicos;  
Portas de segurança;  
Oferta de  
electrodomésticos.  
Com garagem  
e elevador.**



Grupo SALGUEIRO



APROVEITE OS PREÇOS FANTÁSTICOS

**T1 recuado (3.º andar) - 89.780 €**

**T2 – Desde 124.700 €**

Nota: Grandes terraços nos andares do r/c

*Grandes áreas  
Financiamento garantido*

Telefone e teremos o prazer da  
Sua visita no local

**964 177 996 – 808 202 761**



## Liga

## Resultados

Naval-Paços Ferreira	1-1
Nacional-Aves	3-4
Boavista-U. Leiria	1-1
Belenenses-E. Amadora	3-0
Académica-FC Porto	1-2
V. Setúbal-Beira Mar	1-3
Benfica-Sp. Braga	0-0
Sporting-Marítimo	4-0

## Classificação

	P	J	V	E	D	F-C
FC Porto	59	25	19	2	4	54-15
Sporting	55	25	16	7	2	40-13
Benfica	54	25	16	6	3	46-18
Belenenses	43	25	13	4	8	30-20
Sp. Braga	39	25	11	6	8	30-28
Paços Ferreira	36	25	9	9	7	28-33
Nacional	32	25	9	5	11	36-34
U. Leiria	32	25	8	8	9	18-23
Naval	31	25	7	10	8	24-26
Marítimo	30	25	8	6	11	28-36
Boavista	29	25	6	11	8	27-28
E. Amadora	25	25	6	7	12	18-33
Académica	22	25	5	7	13	27-41
Beira Mar	19	25	3	10	12	26-48
V. Setúbal	19	25	4	7	14	17-39
Aves	19	25	4	7	14	19-33

## Próxima jornada

Aves-Paços Ferreira
U. Leiria-Nacional
E. Amadora-Boavista
FC Porto-Belenenses
Beira Mar-Académica
Sp. Braga-V. Setúbal
Marítimo-Benfica
Sporting-Naval

## Liga de Honra

## Resultados

Portimonense-Ol. Moscavide	1-1
Penafiel-Desp. Chaves	0-0
Varzim-Gil Vicente	0-0
Vizela-Santa Clara	2-0
Olhanense-Leixões	1-2
Gondomar-Feirense	1-0
V. Guimarães-Estoril	3-1
Rio Ave-Trofense	2-1

## Classificação

	P	J	V	E	D	F-C
Rio Ave	50	25	14	8	3	40-26
Leixões	47	25	14	5	6	35-19
V. Guimarães	42	25	12	6	7	31-19
Santa Clara	41	25	12	5	8	26-27
Feirense	37	25	9	10	6	32-22
Varzim	36	25	10	6	9	28-31
Gondomar	36	25	10	6	9	26-24
Penafiel	35	25	8	11	6	20-21
Trofense	32	25	8	8	9	25-23
Vizela	30	25	8	6	11	27-26
Olhanense	30	25	7	9	9	22-26
Estoril	28	25	7	7	11	22-28

## TOTOBOLA

Concurso dos Órgãos de Informação n.º 17/2007 de 29/04/2007. Prognóstico "Defesa de Espinho", Redacção Desportiva:

1. Boavista-Porto	X
2. Belenenses-Beira Mar	1
3. Nacional-E. Amadora	2
4. Setúbal-Marítimo	X
5. Naval-Aves	X
6. Penafiel-Santa Clara	1
7. Varzim-Leixões	2
8. Olhanense-Estoril	1
9. Guimarães-Rio Ave	1
10. Gondomar-Trofense	X
11. A. Bilbao-R. Madrid	1
12. Sevilha-Espanhol	1
13. Roma-Lázio	1

Ol. Moscavide	27	25	7	6	12	23-34
Gil Vicente	26	25	9	8	8	21-24
Portimonense	23	25	5	8	12	24-33
Chaves	13	25	2	7	16	15-34

## Próxima jornada

Desp. Chaves-Ol. Moscavide
Gil Vicente-Penafiel
Santa Clara-Varzim
Leixões-Vizela
Feirense-Olhanense
Estoril-Gondomar
Trofense-V. Guimarães
Rio Ave-Portimonense

## II Divisão

## Série A

## Resultados

Moreirense-Ribeirão	1-0
Lixa-Maria da Fonte	2-0
Freamunde-Fafe	1-0
Pontassolense-Famalicão	2-1
Maia-Rib. Brava	3-0
Vila Meã-Bragança	1-3
Lousada-Marítimo B	0-1

## Classificação

	P	J	V	E	D	F-C
Pontassolense	44	23	12	8	3	32-17
Freamunde	43	23	13	4	6	32-22
Moreirense	41	23	11	8	4	28-18
Lixa	32	23	8	8	7	20-22
Ribeira Brava	31	24	7	10	7	25-22
Ribeirão	30	22	8	6	8	29-27
Fafe	30	23	6	12	5	36-33
Vila Meã	29	23	8	5	10	23-31
Maria da Fonte	29	23	8	5	10	23-27
Marítimo B	29	23	7	8	8	30-30
Lousada	27	23	6	9	8	26-29
Famalicão	24	23	5	9	9	28-33
Bragança	21	23	4	9	10	29-38
Maia	21	23	6	3	14	26-38

## Próxima jornada

Maria da Fonte-Ribeirão
Fafe-Lixa
Famalicão-Freamunde
Rib. Brava-Pontassolense
Bragança-Maia
Marítimo B-Vila Meã
Lousada-Moreirense

## Série C

## Resultados

Portomosense-Lusitânia	2-1
Fátima-Avanca	1-0
Operário-Penalva do Castelo	1-0
Sp. Covilhã-Mirandense	2-0
Madalena-Pombal	3-3
Nelas-Tourizense	2-0
Pampilhosa-Oliveira Bairro	0-0

## Classificação

	P	J	V	E	D	F-C
Fátima	52	23	16	4	3	43-15
Operário	46	23	14	4	5	45-23
Nelas	45	23	14	3	6	29-18
Sp. Covilhã	39	23	11	6	6	36-22
Tourizense	38	23	10	8	5	32-25
Pampilhosa	33	23	9	6	8	32-29
Pen. Castelo	28	23	6	10	7	18-15
Oliv. Bairro	26	23	7	5	11	28-34
Avanca	25	23	7	4	12	22-38
Pombal	24	23	6	6	11	22-28
Madalena	24	23	6	6	11	19-27
Lusitânia	24	23	6	6	11	29-44
Portomosense	19	23	3	10	10	20-39
Mirandense	17	23	3	8	12	20-38

## Próxima jornada

Avanca-Lusitânia
Penalva do Castelo-Fátima
Mirandense-Operário
Pombal-Sp. Covilhã
Tourizense-Madalena
Oliveira Bairro-Nelas
Pampilhosa-Portomosense



## Centro Social de Paramos no Estádio do Bessa

# Jovens assistem a jogo da I Liga

No domingo, os jovens que integraram a equipa de futebol que representou o Centro Comunitário "Espaço Vivo", valência do Centro Social de Paramos, no I Torneio de Futebol Inter-Instituições, partiu em direcção ao Estádio do Bessa, para assistir ao jogo de futebol que pôs frente a frente o Boavista e o União de Leiria.

"Os rapazes estavam fascinados com todo o ambiente da noite e, sobretudo, com o espírito bairrista e altamente entusiasta dos adeptos do Boavista. Naturalmente e como não podia deixar de ser, a mascote do clube, 'Bessinha', esteve presente, animando ainda mais os jovens do Centro Comunitário."

Esta visita ao Estádio do Bessa, realizada com o patrocínio do Boavista Futebol Clube, foi, também, um dos prémios recebidos pela equipa do "Espaço Vivo" pela sua participação no I Torneio de Futebol Inter-Instituições, organizado pelo Centro Social de Paramos.

## Nacionais e distrital de xadrez

# Primeiros pontos para a AXEspinho

Na II Divisão, a equipa sénior conseguiu assim os primeiros pontos, empatando com a equipa de Guimarães do Círculo Arte e Recreio por 2-2.

Os responsáveis por este resultado foram: Hélio Sousa, José Azevedo, Amadeu Cardoso e Igor Kovtun. Como suplentes estiveram Sérgio Ribeiro e Martinho Cardoso.

Na jornada a contar para o Nacional da III Divisão, a jovem equipa B espinhense constituída por o Alexander Cardoso, Filipa Ribeiro, Pedro Pereira e Francisco Relvas, não conseguiu levar a melhor sobre a fortíssima formação do CDUP – Centro Desportivo Universitário do Porto. A derrota foi por 4-0, mas Filipa Ribeiro esteve muito perto de conseguir o empate, Alexander Cardoso também deu boa réplica, vendendo cara a derrota.

Disputou-se ainda a 3.ª Jornada do Campeonato Distrital da Associação de Xadrez do Porto em que participa a terceira equipa da Academia de Xadrez de Espinho. Os jovens xadrezistas Paulo Couto, Filipe Couto, Mário Sarmiento e Tomás Pinto também perderam por 4-0 perante a equipa do Grupo Desportivo Dias Ferreira – E.

Sandra Soares



## Torneio Cidade de Espinho em badminton Carlos Veiros em duas finais

Carlos Veiros foi o segundo classificado da classe D de singulares e de pares do Torneio Cidade de Espinho em badminton, realizado no fim-de-semana, na Nave Polivalente, tendo a Académica de Espinho registado a segunda

posição colectiva nas categorias C e D.

Carlos Veiros foi superado na final por Thomas Andersen (União Sport Mira Sintra) e na dupla com Luís Martins cedeu na final ante Jorge Silva/ Paulo Silvério.

Destaque ainda para os números do evento: cerca de 300 jogadores (com destaque para Pedro Martins que atingira os quartos-de-final do recente Campeonato da Europa de Juniores), 44 clubes, 600 partidas e 20 campos.

## Nacional de Hóquei Patins Derrota

Na antepenúltima jornada desta primeira volta da fase final do Nacional de Hóquei em Patins, os academistas baquearam por 4-1 em casa da turma do Marco descendo mais uma vez alguns lugares na tabela classificativa que o Braga continua a liderar isolado.

Este foi um resultado menos bom para uma Académica com aspirações à subida que não conseguiu trazer pontos de casa de uma equipa teoricamente acessível e cada vez mais afastada da luta pelos primeiros lugares.

Assim também acontece com o adversário deste fim-de-semana – Marinhense, numa partida que os academistas estão obrigados a ganhar se os academistas se querem manter colados aos primeiros. O jogo está marcado para as 18 horas de sábado no Pavilhão Arquitecto Jerónimo Reis.

### Resultados

Marco-AA Espinho .....	4-1
Ac. Feira-Riba d'Ave .....	7-6
Pasteleira- Braga .....	1-12
Carvalhos-Lavra .....	4-1
Nortecoope-Marinhense .....	6-3

### Classificação

	J	V	E	D	GM-GS	P
Braga	7	6	0	1	35-14	18
Nortecoope	7	5	0	2	31-21	15
Ac. Feira	7	4	1	2	28-21	13
Riba d'Ave	7	4	0	3	32-28	12
Carvalhos	7	4	0	3	25-17	12
AA Espinho	7	4	0	3	23-20	12
Marco	6	2	1	3	12-16	7
Marinhense	6	2	0	4	13-25	6
Pasteleira	7	1	0	6	18-44	3
Lavra	5	0	0	5	11-22	0

### Próxima jornada

AA Espinho-Marinhense  
Riba d'Ave-Marco  
Braga-Ac. Feira  
Lavra-Pasteleira  
Carvalhos-Nortecoope

Entretanto, os juniores e juvenis academistas parecem estar combinados nos resultados obtidos já que depois de um início só com vitórias e uma derrota fora, ambas as equipas empataram em casa.

No Pavilhão Arquitecto Jerónimo Reis, os juvenis defrontam o Valongo empatando a duas bolas, enquanto que a partida dos juniores perante o Famalicense acabou com uma igualdade a quatro bolas.

### Juniores

	J	V	E	D	GM-GS	P
Lavra	5	4	0	1	29-18	12
AA Espinho	5	3	1	1	22-17	10
Olá Mouriz	5	4	0	1	27-12	12
Riba d'Ave	5	2	0	3	19-21	6
Famalicense	5	1	1	3	15-26	4
Académico	5	0	0	5	10-28	0

### Juvenis

	J	V	E	D	GM-GS	P
AA Espinho	5	3	1	1	16-11	10
OI. Hospital	5	4	0	1	18-17	12
Pess. Vouga	5	3	1	1	30-15	10
Valongo	5	2	2	1	19-17	8
Juv. Pacense	5	1	0	4	17-27	3
Olá Mouriz	5	0	0	5	10-23	0

No próximo fim-de-semana disputam-se as seguintes partidas das camadas jovens: Escolares – AA Espinho-Valongo (sábado, 11h45); Infantis – AA Espinho-Valongo (domingo, 15h30); Iniciados – AA Espinho-Valongo A (domingo, 9h30); Juvenis – Juv. Pacense-AA Espinho (sábado, 15h); Juniores – AA Espinho-Riba d'Ave (domingo, 11h15).

Sandra Soares

Associação  
Desportiva  
da Freguesia  
de Anta

## Evento

# - 25 de Abril

No âmbito das comemorações do 25 de Abril, a Associação Desportiva da Freguesia de Anta realiza no feriado de quarta-feira, no complexo de Cassufas, o seguinte programa:

Das 9 às 12 horas – actividades desportivas (organização da escola Primária de Esmojães);  
15 horas – Águias de Anta-Bairro da Ponte de Anta (apuramento dos 3.º e 4.º classificados do Torneio da Vila de Anta);

17 horas – Magos de Anta-Império de Anta (final).

No dia 1 de Maio

# Torneio de escolinhas de futebol em Cassufas

A Associação Desportiva da Freguesia de Anta vai realizar, no feriado de 1 de Maio, o I Torneio de Futebol de Sete Vila de Anta/07, a decorrer no Complexo Desportivo de Cassufas.

Assim, da parte da manhã, pelas 9 horas, realiza-se um torneio de escolinhas, com a participação dos Baixinhos, Feirense, União de Lamas e Fiães. À tarde, pelas 15 horas, decorrerá o Torneio de Futebol de Escolinhas B (federados), com a participação das equipas da Associação Desportiva da Freguesia de Anta/Os Baixinhos, Feirense, União de Lamas e Fiães.

Esta iniciativa conta com os apoios da Junta de Freguesia da Vila de Anta e das Escolinhas do Eliseu (Os Baixinhos) e está integrada nas comemorações do Dia da Vila de Anta.



## I Torneio de Veteranos dos Estrelas Vermelhas

# Tarei vitorioso

A equipa do Tarei foi a vencedora do I Torneio de Veteranos, organizado pelo Estrelas Vermelhas e que decorreu no Campo da Seara, em

Silvalde.

A equipa de Santa Maria da Feira bateu o Clube Académico de Espinho, na final, por 2-1. O conjunto anfitrião garantiu a terceira posição, vencendo a equipa do Centro Luso Venezolano por 2-1.

Entretanto, para garantirem a presença na final, as equipas do Tarei e do Académico de Espinho derrotaram, no primeiro encontro, respectivamente, o Estrelas Vermelhas (4-1) e o Luso Venezolano (2-1).



Futebol veterano

## Académico perde em Monte Real

A equipa de futebol de veteranos do Clube Académico de Espinho foi a Monte Real, perder com o Grupo desportivo local, por 3-0.

Foi uma tarde de muito calor e após a longa viagem, o Clube Académico de Espinho entrou mal no jogo e, por isso, nos primeiros 15 minutos, já perdia por 2-0. Após algumas alterações pelo treinador do Académico, os jogadores começaram a equilibrar e a dominar o jogo. No entanto, por ineficácia dos seus atacantes os espinhenses não conseguiram reduzir.

**Monte Real, 3 – Académico, 0**

Jogo no campo de Monte Real.  
Árbitro: Nelson Oliveira.

**Grupo Desportivo de Monte Real** – Lino; Pacheco, Abreu, Júlio e Paulo; Sardão, Milo e André; Ilídio, João e Chedas.

Jogaram ainda: Zé Fernandes, Henriques, Alcides, Macedo e Tina.

Treinador: Pedro Carvalho.

**Clube Académico de Espinho** – Rocha; Pinhal, Fernando, Carlos Alberto e Nini; Miguel, Abílio e Zé Carlos; Mário, Adriano e Pardal.

Jogaram ainda: Zé Beto e Maia.

Treinador: Augusto Outeiro.

Ao intervalo: 2-0.

Futsal do Luso Venezolano

## Imparável

Depois do Centro Social Luso Venezolano ter passado a pressão das últimas três jornadas (Futsal Azeméis, Académico de Cambra e Cidade Lourosa) com nota máxima, terá, agora, pela frente, uma tempestade, para chegar a bom porto – a I Divisão Distrital.

Inicialmente com um cinco um pouco adormecido, foi do banco que vieram as movimentações, Miguel Santos e Paulo entraram a meio da primeira parte quando se mantinha o nulo.

Com mais mobilidade e domínio de jogo, não tardou em aparecer o primeiro golo por parte de Ricardo Rodrigues e, logo de seguida, com 'samba' de Paulo, que deixou um adversário sentado, ofereceu o segundo golo a Miguel.

No segundo tempo, o Azagães, sem nunca se dar por vencido, apareceu mais atrevido, colocando alguns problemas à defesa do Luso Venezolano. Mas o Luso nunca perdeu o controlo do jogo. Miguel voltou a marcar e tranquilizou os seus adeptos.

**Luso Venezolano, 4 – Azagães, 2**

Jogo no pavilhão do Centro Social Luso Venezolano, em Nogueira da Regedoura.

**Centro Social Luso Venezolano** – Filipe Silva; Amílcar Rodrigues, Furtado, José Soares, António Couto, Carlos Bernardes, Abílio Soares, Miguel Santos, Paulo oliveira, Ricardo Rodrigues e Ricardo Amorim.

Treinador: Ricardo Rocha.

**Azagães** – Henrique Santos; Carlos Teixeira, Rui Duarte, Carlos Oliveira, Nuno Oliveira, Carlos Alves, Paulo Correia, Jorge Silva, António Gomes, Carlos Costa, Bruno Cardoso e Miguel Ramirez.

Treinador: António Almeida.

Ao intervalo: 2-0.

Futebol popular

## Juventude dos Outeiros comemora subida de Divisão

*A equipa do Juventude dos Outeiros, de Silvalde, já teve este fim-de-semana motivo para festa ao garantir, a três jornadas do final do Campeonato de Futebol Popular do Concelho de Espinho, a subida à I Divisão. O Juventude dos Outeiros, líder da II Divisão, terá a oportunidade para fazer outra festa já na próxima jornada, agendada para o fim-de-semana de 28 e 29.*

**Manuel Proença**

Na I Divisão os Leões Bairristas continuam intocáveis. A grande surpresa aconteceu no encontro entre a Quinta de Paramos e o Cruzeiro de Silvalde que, em vésperas de aniversário, resolveu fazer das suas, batendo os paramenses por 3-2.

Entretanto, vão-se definindo já as subidas e descidas de escalões. O Desportivo da Ponte de Anta e o Cruzeiro de Silvalde estão, praticamente, condenados à descida à II Divisão.

No escalão secundário, o Guetim prepara-se para se juntar ao Juventude dos Outeiros, na subida, mas tem mito perto de si a Lomba de Paramos, com menos cinco pontos.

Na linha de descida encontram-se o Grupo desportivo da Idanha e o Corredoura, mas apenas o Rio Largo, quarto classificado, garantiu a permanência.

Na III Divisão, os dois primeiros lugares de subida estão ocupados pelo Estrelas da Ponte de Anta e pelos Morgados de Paramos.

**I Divisão**

Águias de Anta-Magos de Anta .....	0-2
Esmojães-Cantinho .....	1-0
Quinta de Paramos-Cruzeiro .....	2-3
Desp. Ponte de Anta-Império .....	2-5
Águias Paramos-Leões Bairristas .....	0-1

**Classificação**

	J	V	E	D	F-C	P
Leões Bairristas	15	12	3	0	33-9	39
Magos de Anta	15	12	0	3	26-10	36
Cantinho Rambóia	15	8	1	6	24-19	25
Império Anta	15	6	4	5	24-17	22
Quinta Paramos	15	5	6	4	25-23	21
Ass. Esmojães	15	6	3	6	20-17	21
Águias Paramos	15	5	3	7	19-21	18
Águias de Anta	15	4	1	10	16-31	13
Desp. P. Anta	15	2	3	10	12-38	9
Cruzeiro Silvalde	14	2	2	11	17-31	8

**Próxima jornada (28 e 29 Abril)**

Águias de Anta-Esmojães (Idanha/dia 28/16h)

Leões Bairristas-Desp. Ponte Anta (Silvalde/dia 28/17h)

Magos de Anta-Quinta de Paramos (Cassufas/dia 28/16h)

Império-Cantinho (Cassufas/dia 29/10h)

Ág. Paramos-Cruzeiro (REE/dia 29/10h)

**II Divisão**

GD Outeiros-EstrelasVermelhas .....	2-3
Juventude de Outeiros-GD Idanha .....	1-0
AD Guetim-Corredoura .....	3-0
Bairro Ponte Anta-Rio Largo .....	3-6
Novasemente-Lomba .....	1-4

**Classificação**

	J	V	E	D	F-C	P
Juv. Outeiros	15	12	2	1	30-15	38
AD Guetim	15	10	2	3	29-20	32
Lomba Paramos	15	8	3	4	24-19	27
Rio Largo	15	7	2	6	27-21	23
Est. Vermelhas	15	5	5	5	18-19	20
Novasemente	15	4	4	7	21-26	16
GD Outeiros	15	4	4	7	22-27	16
Bairro P. Anta	15	3	5	7	23-28	14
GD Idanha	15	2	6	7	14-18	12
Corredoura	15	0	5	10	13-27	5

**Próxima jornada (28 e 29 Abril)**

Juventude de Outeiros-Novasemente (Silvalde/dia 28/15h)

AD Guetim-GD Outeiros (Guetim/dia 28/16h)

Estrelas Vermelhas- Lomba Paramos (Silvalde/dia 29/10h)

Rio Largo/Corredoura (Zona/dia 29/10h)

GD Idanha-Bairro Ponte Anta (Idanha/dia 29/10h)

**III Divisão**

Juv. Estrada-Est. Divisão .....	1-2
Aldeia Nova-Est. Ponte Anta .....	0-1
Desp. Regresso-Morgados .....	0-2
GD Ronda-Canários .....	1-3
Folgou o Corga	

**Classificação**

	J	V	E	D	F-C	P
Est. P. Anta	14	8	4	2	27-18	28
Morgados	13	7	4	2	34-14	25
Os Canários	14	6	4	4	28-24	22
Corga Silvalde	13	6	3	4	23-17	21
Aldeia Nova	13	5	4	4	23-24	19
Desp. Regresso	14	4	6	4	20-4	18
Est. Divisão	13	4	1	8	19-33	13
GD Ronda	13	2	5	6	16-20	11
Juv. Estrada	13	2	1	10	18-36	7

**Próxima jornada (28 e 29 Abril)**

Canários-Corga (Zona/dia 28/16h)

Juv. Estrada-GD Ronda (Paramos/dia 28/16h)

Est. Divisão-Aldeia Nova (Guetim/dia 29/10h)

Morgados-Est. P. Anta (Paramos/dia 29/10h)

Folga o Desp. Regresso

Hóquei em campo academista

## Faltou pernas!

Depois de terem efectuado uma prestação satisfatória a sua deslocação a Praga (república checa) para participarem na realização da última Taça das Taças, os academistas baquearam na partida disputada perante o Lamas a contar para a nona jornada da fase de apuramento do nacional de hóquei em campo.

O jogo até começou bem para os academistas, pois Mário Vieira abriu o marcador logo no primeiro minuto da partida, só que o Lamas não se ficou e começou a efectuar uma forte pressão sobre a defesa dos 'Mochos' que ainda aguentou firme alguns minutos embora o golo da turma da casa acabasse por ser inevitável.

Os academistas não baixaram os braços, mas o Lamas conseguiu passar para a frente do marcador, vantagem que alargou para o 3-1 ainda antes do intervalo e que voltou a crescer no início da segunda parte.

A perder por 1-5 e com visível cansaço acumulado, ainda assim os academistas quiseram honrar a camisola que envergavam e num esforço de raça e vontade reduziram para 0 3-5 final com golos dos dois responsáveis técnicos da equipa, Zé Catarino e Hugo Gonçalves.

O Lamas ainda se assustou e recuou para a sua área, mas os academistas já não conseguiram dar a volta ao resultado averbando uma derrota num jogo onde o empate teria sido o resultado mais justo.

Entretanto, este fim-de-semana à jornada dupla com os academistas a defrontarem o Ramaldense em Lamas, pelas 15.30 horas de sábado e a deslocarem-se ao Campo do Viso onde jogam frente ao Sport pela mesma hora mas no domingo.

Para o feriado de 25 de Abril (quarta-feira) está marcada a última jornada desta fase de apuramento, com os 'Mochos' a jogarem fora perante o Futebol clube do Benfica.

Recorde-se, no entanto que os academistas ainda têm em atraso o jogo da oitava jornada, perante o Cascais, adiado para o feriado de 1 de Maio devido à deslocação a Praga.

**Sandra Soares**

Andebol

## 'Tigres' perdem com S. Bernardo

A equipa de andebol sénior do Sporting Clube de Espinho entrou na série dos últimos do 'play-off' do Campeonato da Liga, a perder. Os 'tigres' perderam por 24-36 com o S. Bernardo.

A equipa liderada por Ricardo Tavares defronta este sábado às 18 horas, no segundo encontro, o seu adversário, no pavilhão de S. Bernardo.

Eis a constituição da equipa espinhense: Luís Ferra e Dário Fernandes (gr); Nuno Carvalho, Filipe Martins (5 golos), Pedro Coelho (1), João Faria, Jorge Ribeiro (3) José Soares (1), Manuel Gregório, José Veloso, Pedro Teixeira, Leonel Santos (7), César Pedro (4) e Rui Silva (3).



## OS NOSSOS CLASSIFICADOS • OS NOSSOS CLASSIFICADOS

## ADVOGADOS

DR. J. MOREIRA DE SOUSA - Advogado - Escritório: Rua 23 n.º 773-1.º Dt.º. Telef. 227342022 c/ Fax 227319505.

## ALUGA-SE

QUARTOS, c/ casa de banho privativa, c/ cozinha, pequeno-almoço, tratamento de roupa, garagem e TV Cabo mais Sport TV. Telef. 227340002 ou 227348972.

APARTAMENTOS T0, T1, T2 e T3. Totalmente equipados, com TV Cabo mais Sport TV, telefone, garagens, limpezas. Rua 62, n.º 156. Telef. 227310851/2 - Fax 227310853.

ALUGA-SE APARTAMENTO T1, no centro de Espinho, junto ao mar e à estação do caminho de ferro, c/ subsídio de renda jovem. Renda: 325 euros c/ fiador. Contactar: 917435455 / 917237972 / 227314659 (noite).

ALUGA-SE UM ARMAZÉM na Rua do Paço Velho, com sistema de alarme, com 24 metros de comprimento e 9 de largura. As pessoas interessadas contactar o Sr. Artur Teixeira para o telef. 220813499 ou na casa ao lado n.º 281.

ALUGA-SE APARTAMENTO T3 c/ 112,5 m2 - Esmoriz. Cozinha equipada, sala mobilada, 2 varandas, arrumos c/ 13,7m2, lugar de garagem. Tlm.966362626.

ALUGO EM PARAMOS, Av.ª Central Norte, Loja c/ 65 m2 incluindo pequeno armazém e WC. Renda barata: 200 euros. Contactar: Sr. Loureiro - Tlm. 917553668.

ALUGA-SE ARMAZÉM c/ 190m2, c/ sistema de alarme, na Rua do Paço Velho - Anta - Espinho. Telef. 227344354 - Tlm. 919252288.

ALUGA-SE VIVENDA com 2 salas, 2 quartos, 2 casas de banho, cozinha, hall de entrada, garagem interior, pátio, jardim e quintal com árvores de fruto. (A casa ainda não foi alugada desde o início da publicação do anúncio). Telef. 227342327 - Tlm. 967212386.

T1 - RUA 36 - 2.º andar com elevador, excelente área, lugar de garagem. 350,00 euros com condomínio incluído. Tel. 227340017 / 966344583 - CGR - AMI 1817.

ALUGA-SE CASA - Av.ª Central Norte, 315 - B - Paramos. Contactar: 220814574 \* 966879660.

ALUGA-SE T1 EM MOZELOS. Contactar das 9 às 18 horas de segunda a sexta. Telef. 227642727.

ALUGO VIVENDA tipo T3 c/ logradouro, no Bairro Moderno - Casa n.º 4, Rua 33 (perto do Pão Pepim) - Espinho. Contactar: 934557932 / 933947043.

ALUGO ARMAZÉM - Rua S. Vicente Ferrer, 311 (próximo da marginal), Espinho - Granja. Bons acessos. Com 95m2. Telef. 227341609 ou 960006088.

CASA GRANDE c/ garagem, armazém e escritório por 650 euros. Lugar sossegado e bonito. Motivo velhice. Em S. João de Ver - Sta. Maria da Feira + 2 casas independentes uma por 150 euros e outra por 185 euros - 913008704 / 918525868.

## MÉDICOS

- OTORRINO

DR. JOAQUIM FERREIRA MENDES - Médico especialista em ouvidos, garganta e nariz. Clínica Geral. Rua 9 n.º 295-2.º Esq. Telef:227341710.

## OFERTAS

CABELEIREIRO - Novidade - pinturas, madeixas e colorações - a baixos preços - Senhoras, crianças, homens e bons serviços, manicure e pedicure - junto à Feira, nas traseiras do Hospital - Rua 26, n.º 1098 - Espinho - 227326373 / 916391757.

SENHORA para limpeza e passar a ferro, c/ carta de recomendações. Tlm. 913377635.

## PASSA-SE

RESTAURANTE MARISQUEIRA - Esmoriz - Praia. Capacidade 80 pessoas. Tudo novo. Totalmente legalizado. Boas condições de pagamento. Tlm. 966116732.

FRUTARIA, hortícolas, leite e derivados - Espinho. Boa localização. Licença de alvará para mercearia. Tlm. 918714114.

## PEDIDOS

ADMITEM-SE JOVENS empregadas (m/f) para trabalhar em bar de praia - Espinho. Por favor contactar: 964704292/1.

PRECISA-SE EMPREGADA/O balcão e mesa, cozinheiro, churrasqueiro e ajudante de cozinha. Para restaurante em Espinho. Tlm. 918662587.

PRECISA-SE EMPREGADO (m/f) para restaurante em Espinho. Balcão e mesas. Tlm. 919430452 (entre as 13 e as 19 horas).

## SERVIÇOS

ESTOFADOR - Restauro todo o tipo de sofás, cadeiras, etc. Orçamentos grátis. Telef. 227344090. Rua do Passo Velho, n.º 217 - Anta.

ESTÚDIOS - LABORATÓRIOS VÍDEO VÍTOR LANCHAS - Gravamos em DVD as suas cassetes de vídeo - VHS - V8 e Super 8mm. Acompanhe a tecnologia gravando em DVD. Tlm. 918735306 e 962788407.

## TRESPASSES

TRESPASSA-SE CAFÉ SNACK-BAR c/ estabelecimento privado, salão de jogos. Telef. 256184496.

## VENDE-SE

VENDE-SE MORADIA em Anta - Espinho, c/ ± 400 m2 de construção. Nas Capelinhas. Bons acabamentos. Trata o próprio. Tlm. 966633674.

VENDE-SE T3 a 1 minuto do centro de Espinho, como novo c/ 3 frentes, c/ lugar de garagem para 2 carros, 4 roupeiros embutidos, lavandaria, cozinha totalmente equipada. Preço: 125.000 euros. Tlm. 939591702.

VENDE-SE T1 - CUSTÓIAS (perto da Feira), c/ lugar de garagem. Boas áreas. Próx. de transportes. Preço: 52.000 euros. Tlm. 962931129.

T1+1 ESPINHO CENTRO - Novo, boas áreas, cozinha equipada, excelentes acabamentos - 120.000 euros - Paulo Sérgio P. SMI - Lic.ª 824 AMI - Tel. 227830042 / 968138723.

T3+1, a 250 mts. praia Miramar, terraço com 100 m2, garagem individual - muito bonito - apenas 150.000 euros - Paulo Sérgio P. SMI - Lic.ª 824 AMI - Tel. 227830042 / 912181656.

T3 ESMORIZ URGENTE usado c/ suite, c/ lugar de garagem, c/ fogão de sala, 2 varandas, Preço: 97.500 euros. Tlm. 916727012.

STA. MARIA DE LAMAS - MORADIA nova, T3 + escritório, 350m2 de área coberta, cozinha equipada, garagem p/ 4 carros. Fantástica! Preço: 180.000 euros. Tlm. 919171508 / 966275188.

S. PAIO DE OLEIROS - MORADIA 4 frentes, pronta a habitar, cozinha equipada, lareira c/ recuperador. Preço: 140.000 euros. Tlm. 919171508 / 966275188.

T3 ESPINHO com 110m2, garagem, com varandas, local sossegado. Apenas 90.000 euros - Paulo Sérgio P. SMI - Lic.ª 824 AMI - Tel. 227830042 / 934176403.

ANDAR MORADIA SÃO FÉLIX DA MARINHA - 100.000 euros - 3 quartos, garagem, cozinha totalmente equipada - Paulo Sérgio P. SMI - Lic.ª 824 AMI - Tel. 227830042 / 912181656.

T3 DUPLEX S. FÉLIX DA MARINHA - Usado, localização única em frente ao mar. 200m2 área coberta e 2 excelentes terraços. Garagem 2 carros. Com aquecimento e excelentes espaços. Tel. 227340017 - Tlm. 966116732 - CGR - AMI 1817.

T3 DUPLEX, ESPINHO, em bom estado, excelentes áreas, nascente poente, forno e placa. Lugar de garagem. Preço 100.000 euros. Tel. 227340017 / 966344404 - CGR - AMI 1817.

T3 ESPINHO, centro de Espinho, 1.º andar com elevador, poente sul, fogão de sala, 2 varandas, cozinha com marquise, lugar de garagem. Preço: 105.000 euros. Tel. 227340017/966344583 - CGR - AMI 1817.

T3 - RECTA HOTEL SOLVERDE, Norte/Sul, 2.º andar, cozinha equipada, lareira, carpintaria lacada a branco, lugar de garagem + arrumo, condomínio fechado com piscina, court ténis, parque infantil. Preço: 130.000 euros. Tel. 227340017/966344404 - CGR - AMI 1817.

MORADIAS T3 EM ESMORIZ, em acabamentos, lote 500m2, área coberta 200m2, alarme, aquecimento, salão na cave com 30m2 e ótima cozinha. Pré-instalação de aspiração central. PVP: euros 200.000. Tel. 227340017 - Tlm. 966116732 - CGR - AMI 1817.

MORADIA NOVA - Nogueira da Regedoura, 3 frentes, garagem para 4 carros, cozinha e copa, lareira, 3 quartos espectaculares. Só 130.000 euros. Tlm. 913346977.

CASA GRANDE c/ garagem, armazém e escritório que dá para comércio. Lugar sossegado e bonito. Motivo velhice. Em S. João de Ver - Sta. Maria da Feira + 2 casas independentes. Vende-se tudo por 160.000 euros. Bom investimento - 913008704 / 918525868.

VENDE-SE 2 ALTIFALANTES de 80 cm de altura, marca "Pate" e "Marconi" de 150 w. Preço: 100 euros + 2 cilindros eléctricos de aquecimento - 100 euros. Tlm. 919468563.

«Defesa de Espinho» - 3916 - 2007-04-19



## CONVOCATÓRIA

A pedido da Direcção da Liga dos Amigos do Hospital Distrital de Espinho, e nos termos do n.º 3 do art.º 14.º dos Estatutos, convoco uma **Assembleia Geral Extraordinária** para o próximo dia 5 de Maio de 2007, pelas 9h30, a qual decorrerá no Salão dos Bombeiros Voluntários Espinhenses, sito na Rua 16, n.º 511 em Espinho, com a seguinte Ordem de Trabalhos:

**Ponto n.º 1** - Deliberar sobre a alteração do n.º 1 do art.º 1.º, das alíneas e) e g) do n.º 2 do art.º 1.º, do n.º 1 do art.º 12.º, esta com efeitos a partir do próximo acto eleitoral, do n.º 2 do art.º 15.º e do n.º 1 do art.º 16.º, todos dos Estatutos, que serão precedidos de um "preâmbulo".

**Ponto n.º 2** - Deliberar sobre a integração da Liga na "Federação de Voluntariado Hospitalar".

Se à hora marcada não estiver presente mais de metade dos sócios com direito a voto, a Assembleia funcionará uma hora depois com qualquer número de presenças.

Espinho, 16 de Abril de 2007

A Presidente da Mesa da Assembleia Geral,

a) *Maria Elsa Ferraz Alves Tavares*

«Defesa de Espinho» - 3916 - 2007-04-19



## CONVOCATÓRIA

Nos termos do art.º 26 dos Estatutos convoco uma Assembleia Geral da Liga dos Amigos do Hospital Distrital de Espinho para o próximo dia 5 de Junho de 2007, a qual decorrerá no Salão dos Bombeiros Voluntários Espinhenses, sito na Rua 16, n.º 511, em Espinho, no período compreendido entre as 11 horas e as 12 horas com a seguinte Ordem de Trabalhos:

**Ponto Único - Eleição dos Corpos Sociais da Liga para o próximo Biénio.**

A relação dos eleitores poderá ser examinada no Gabinete do Utente do Hospital no horário de funcionamento dos respectivos Serviços Administrativos.

As listas concorrentes serão apresentadas ao Presidente da Mesa da Assembleia Geral com identificação pessoal e associativa dos candidatos, os cargos a desempenhar e a declaração de aceitação de candidatura assinada por todos os concorrentes, e deverão incluir tantos candidatos quantos os lugares a preencher.

São admitidas candidaturas até ao décimo dia anterior à data do acto eleitoral não podendo ser eleitores ou eleitos os sócios cuja admissão seja proposta em data posterior à da publicação do presente anúncio.

Espinho, 16 de Abril de 2007

A Presidente da Mesa da Assembleia Geral,

a) *Maria Elsa Ferraz Alves Tavares*

«Defesa de Espinho» - 3916 - 2007-04-19



## CASA DO FUTEBOL CLUBE DO PORTO DE ESPINHO

## Mesa da Assembleia Geral

## Convocatória

Nos termos e para os efeitos do disposto no Artigo 174.º do Código Civil, bem como nos artigos 82.º, n.º 2 e 84.º dos Estatutos, convocam-se os Senhores Associados da "Casa do F. C. do Porto de Espinho" para reunirem, em Assembleia Geral Extraordinária, no próximo dia 03 (três) de Maio de 2007, pelas 20,30 horas, na Sede Social, à Avenida 8, n.º 456 - 1.º - Loja J, nesta cidade de Espinho, com a seguinte Ordem de Trabalhos:

**Ponto Único - DELIBERAR SOBRE A FORMA DE GESTÃO DA "CASA DO FUTEBOL CLUBE DO PORTO DE ESPINHO", FACE À NÃO APRESENTAÇÃO DE LISTAS CANDIDATAS À ELEIÇÃO DOS ÓRGÃOS SOCIAIS PARA O BIÉNIO 2007-2009.**

Nos termos do disposto no n.º 2 do Artigo 84.º dos Estatutos, a Assembleia Geral funcionará, em primeira convocação, com a presença da maioria absoluta dos seus membros e, uma hora depois, com qualquer número de Associados presentes.

Espinho, 12 de Abril de 2007

O Vice-Presidente da Mesa da Assembleia Geral,

a) *Manuel Rola (Eng.º)*



«Defesa de Espinho» – 3916 – 2007-04-19



## CÂMARA MUNICIPAL DE ESPINHO

DEPARTAMENTO DE ORDENAMENTO E AMBIENTE - DIVISÃO DE GESTÃO URBANÍSTICA

### Edital

N.º 17/2007

Nos termos do n.º 2 do art.º 27.º do Decreto-Lei n.º 555/99, de 16 de Dezembro, com as correções e alterações introduzidas pelo Decreto-Lei n.º 177/2001, de 4 de Junho, torna-se público que 15 dias após a publicação do presente edital se encontra em discussão pública por um período de 15 dias o pedido de alteração ao alvará de loteamento n.º 4/84, emitido em 03/03/1984, em nome de José Alves Fernandes da Silva, e requerida por Ilda Donzília Meneses Fernandes Rocha, encontrando-se o respectivo processo para consulta de segunda a sexta-feira das 9h00 às 15h30 na Secção de Licenciamento e Apoio Administrativo do Departamento de Ordenamento e Ambiente deste Município.

As observações ao respectivo processo deverão ser apresentadas em requerimento dirigido ao Presidente da Câmara Municipal de Espinho.

Para constar, se publica o presente edital que vai ser afixado nos Paços do Município e publicado nos jornais Defesa de Espinho e Maré Viva.

Paços do Município de Espinho, aos 12 de Abril de 2007

O Vice-Presidente da Câmara Municipal  
no exercício de competências delegadas,  
a) Assinatura ilegível

«Defesa de Espinho» – 3916 – 2007-04-19 (2.ª publicação)

## TRIBUNAL JUDICIAL DE ESPINHO

1.º JUÍZO

### Anúncio

Processo: 342/2000

Inventário (Herança)

N/Referência: 1352306

Data: 29-03-2007

Requerente: MARIA OTÍLIA DIAS ALVES PEREIRA e outro(s)...

Interessado: MARIA FERNANDA DIAS ALVES e outro(s)...

A Doutora Maria da Conceição Ribeiro Nunes Nogueira, Mm.ª Juiz de Direito do 1.º Juízo do Tribunal Judicial da Comarca de Espinho.

FAZ ANUNCIAR que nos autos acima identificados foi designado o dia 30-04-2007, pelas 09,30 horas, neste Tribunal, para a abertura de propostas, que sejam entregues até esse momento, na Secretaria deste Tribunal, pelos interessados na compra do seguinte bem: "Casa térrea destinada a habitação com a área de 98m2, composta por 2 quartos, sala, cozinha, 1 banho, várias arrecadações com a área total de 80m2, garagem com 24m2, quintal com 1.196m2 e pinhal e mato com 3.100m2, a confinar do Norte com Manuel Ferreira da Rocha, do Sul com a Rua do Espinho, Lote B e Lote C, do Nascente com Herdeiros de Agostinho Francisco Rodrigues e do Poente com Rosa Virgilde Fernandes Camarinha e Lote C, sita na Rua do Espinho, n.º 135, da freguesia de Guetim, do concelho de Espinho, que é parte do art.º 22 da matriz predial urbana e dos art.ºs 184 e 185 da matriz predial rústica e do descrito na Conservatória do Registo Predial de Espinho sob o n.º 1272 a fls. 159 do L-B-4, a que corresponde o Lote A do Alvará de Loteamento n.º 9/81 de 11/08/81 da CME, correspondendo-lhe presentemente o art.º urbano n.º 529", o qual havia sido licitado por Manuel Fernando Dias Alves, residente na Rua dos Combatentes, n.º 942, Guetim, 4500 Espinho e que será adjudicado a quem maior preço oferecer acima de 70% do valor base da licitação (Euros 137.169,42).

Todas as pessoas com interesse na compra do referido bem, devem entregar as suas propostas na secretaria deste Tribunal, contendo a identificação do processo a cujo acto podem os proponentes assistir.

Espinho, 29 de Março de 2007

**Nota:** No caso de venda mediante proposta em carta fechada, em Execução Comum (instaurada em data igual ou posterior a 15/09/2003) os proponentes devem juntar à sua proposta, como caução, um cheque visado, à ordem do Solicitador de Execução ou, na sua falta, da secretaria, no montante correspondente a 20% do valor base dos bens ou garantia bancária no mesmo valor (n.º 1 ao art.º 897.º do CPC).

A Juiz de Direito,  
a) Dra. Conceição Nogueira

A Oficial de Justiça,  
a) Filomena Pereira



ESPINHO (RUA 4, TRAVESSA DO FUTEBOL)

## Alice Pereira Cardoso

Agradecimento e Missa do 7.º Dia

A família vem, por este meio, agradecer às pessoas que tomaram parte no funeral do seu ente querido ou que de outro modo se associaram à sua dor. Comunica que a missa do 7.º dia será celebrada dia 24, terça-feira, pelas 19 horas, na Igreja Matriz de Espinho. Desde já agradece a todos quantos participem na Eucaristia.



Espinho, 19 de Abril de 2007

FUNERÁRIA N. S. D'AJUDA - SANCEBAS E LUÍS ALVES - ESPINHO - TEL. 22 734 51 29

SILVALDE - ESPINHO



## Dionísio Rodrigues Pereira

Missa  
do 8.º Aniversário

Sua esposa, filho e mãe vêm, por este meio, comunicar que será celebrada missa por sua alma, no dia 25, quarta-feira, às 8 horas, na Igreja Paroquial de Silvalde.

Desde já agradecem a quem comparecer.



## Dr. António Leite Correia de Pinho

Agradecimento e Missa do 7.º Dia

A família vem, por este meio, agradecer às pessoas que tomaram parte no funeral do seu ente querido ou que de outro modo se associaram à sua dor. Comunica que a missa do 7.º dia será celebrada dia 24, terça-feira, pelas 19 horas, na Igreja Matriz de Espinho. Desde já agradece a todos quantos participem na Eucaristia.

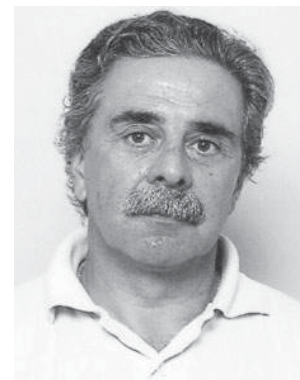

Espinho, 19 de Abril de 2007

FUNERÁRIA N. S. D'AJUDA - SANCEBAS E LUÍS ALVES - ESPINHO - TEL. 22 734 51 29

### FARMÁCIAS DE SERVIÇO

Sexta (20) - SANTOS ..... Rua 19, n.º 263 - Tel. 227340331

Sábado (21) - PAIVA ..... Rua 19, n.º 319 - Tel. 227340250

Domingo (22) - HIGIENE ..... Rua 19, n.º 293 - Tel. 227340320

Segunda (23) - GRANDE FARMÁCIA ..... Rua 8, n.º 1025 - Tel. 227340092

Terça (24) - CONCEIÇÃO ... R. S. Tiago, n.º 701 - Silvalde - Tel. 227311482

Quarta (25) - GUEDES DE ALMEIDA ... R. 36, n.º 416 - Anta - Tel. 227322031

Quinta (26) - TEIXEIRA . Ctr. Com. Solverde/1 - Avenida 8 - Tel. 227340352

DEFESA DE ESPINHO

vende-se na  
Papeleria  
ABC  
(Rua 19)

DEFESA DE ESPINHO

vende-se na  
Papeleria  
Livrália  
(Rua 23)



SILVALDE - ESPINHO

## José da Costa Oliveira

Agradecimento

Seus familiares vêm, por este meio, agradecer a todas as pessoas e amigos que estiveram presentes no seu funeral e na missa do 7.º dia ou de outro modo se associaram à sua dor.

Silvalde, 19 de Abril de 2007

AGÊNCIA FUNERÁRIA DE MARIA DE LOURDES - Anta - Espinho - Tels: 22 734 06 09 - 22 734 88 55



ANTA

## Ernesto Pereira

Agradecimento e Missa do 7.º Dia

Sua esposa, filhos, noras, netos, bisneto e restante família vêm, por este meio, agradecer às pessoas que tomaram parte no funeral do seu ente querido ou que de outro modo se associaram à sua dor. Comunicam que a missa do 7.º dia será celebrada dia 21, sábado, pelas 19 horas, na Igreja Paroquial de Anta. Desde já agradecem a todos quantos participem na Eucaristia.

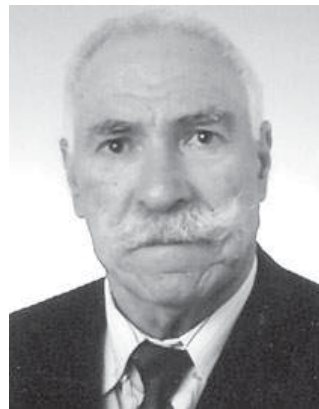

Anta, 19 de Abril de 2007

Maria Alzira  
Guilhermino Pedro de Sousa Pereira  
Artur de Sousa Pereira  
Armando de Sousa Pereira  
Manuel António de Sousa Pereira  
Maria Isabel Almeida Oliveira S. Pereira  
Edite Maria Correia Silva Pereira  
Alice Gouveia de Sousa

FUNERÁRIA N. S. D'AJUDA - SANCEBAS E LUÍS ALVES - ESPINHO - TEL. 22 734 51 29



## Junta de Freguesia de Anta Assembleia de Freguesia de Anta

A Junta e a Assembleia de Freguesia de Anta manifestam o mais profundo pesar pelo falecimento do Sr. **Ernesto Pereira**, pai do Presidente da Assembleia de Freguesia de Anta, Sr. **Pedro Pereira**, ao mesmo tempo que agradecem a todos quantos participaram nas cerimónias fúnebres.

A missa do 7.º dia será celebrada no próximo dia 21 de Abril, sábado, pelas 19 horas, na Igreja de Anta e desde já se agradece a todos aqueles que participarem nesse piedoso acto.



## Rancho Folclórico N.ª Sr.ª dos Altos Céus

Vem por este meio agradecer às pessoas que tomaram parte no funeral do Sr. **Ernesto Pereira**, sócio fundador do grupo. Comunica que a missa do 7.º dia será celebrada dia 21, sábado, pelas 19 horas, na Igreja Paroquial de Anta.

Desde já agradece a todos quantos participem na Eucaristia.

Anta, 19 de Abril de 2007







# Nuno Violas Ferreira

18.º ANIVERSÁRIO DO SEU FALECIMENTO

*LEMBRAI-O AO SENHOR,  
VÓS TODOS QUE TIVESTES  
A ALEGRIA DE O CONHECER.*

Seus pais, irmão e restantes familiares, participam que se celebrarão missas pelo seu eterno descanso, no dia 27, sexta-feira, às 8 horas, na Igreja Paroquial de Silvalde e às 19 horas, na Igreja Matriz de Espinho.

Desde já agradecemos a todos os que nos acompanharem nestas orações.

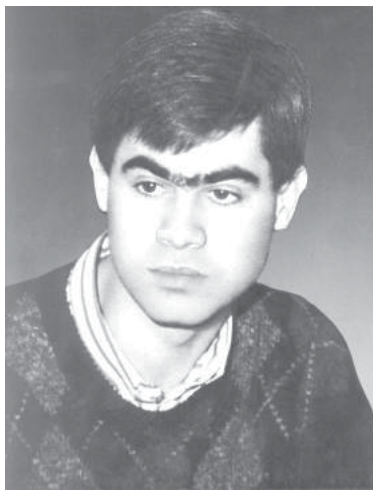

## D. Maria de Lurdes de Pina Figueiredo

Missa do 13.º Aniversário

Seus filhos, noras, genros e netos vêm, por este meio, participar que será celebrada missa pelo seu eterno descanso, dia 21, sábado, pelas 19 horas, na Igreja Matriz de Espinho. Desde já agradecemos a quem comparecer.



## Rosa Lourdes da Costa Maia

Missa do 1.º Aniversário do falecimento

Seu marido, filhas, genros, netos e restante família vêm, por este meio, comunicar que será celebrada missa por alma do seu ente querido dia 24, terça-feira, pelas 19 horas, na Igreja Matriz de Espinho. Desde já agradecemos a todos quantos participem na Eucaristia.

Espinho, 19 de Abril de 2007

FUNERÁRIA N. S. D'AJUDA - SANCEBAS E LUÍS ALVES - ESPINHO - TEL. 22 734 51 29



## Maria Donzília Pereira Oliveira

Missa do 9.º Aniversário

*O tempo passa  
e as saudades ficam.*

Seu marido, filha, genro e neto vêm comunicar que será celebrada missa, pelo seu eterno descanso, dia 20, sexta-feira, às 19 horas, na Capela de N.ª S.ª da Guia, em Paramos. Agradecemos desde já a quem participar nesta celebração.



SILVALDE



## Manuel Gomes da Silva

Missa do 30.º Dia

A família vem, por este meio, comunicar que será celebrada missa do 30.º dia, por alma do saudoso extinto, dia 23, segunda-feira, às 8 horas, na Igreja Paroquial de Silvalde.

Desde já agradece a quem participar na Eucaristia.



## José Henrique Júlio de Aguiar

Missa do 5.º Aniversário do falecimento

Sua esposa, filhos, nora, genros, netos, bisnetas e restante família vem comunicar às pessoas de suas relações e amizade que será celebrada missa, por alma do seu ente querido, dia 24, terça-feira, pelas 19 horas, na Igreja Matriz de Espinho. Desde já agradecemos a quem comparecer.

Espinho, 19 de Abril de 2007

FUNERÁRIA N. S. D'AJUDA - SANCEBAS E LUÍS ALVES - ESPINHO - TEL. 22 734 51 29



## Manuel Gomes Leite

Missa do 7.º Aniversário

Sua esposa e filhos vêm, por este meio, participar que será celebrada missa por alma do saudoso extinto, dia 26, quinta-feira, às 8 horas, na Igreja Paroquial de Silvalde. Desde já agradecemos a quem possa comparecer.



## D. Margarida Tavares Pinto

Agradecimento e Missa do 7.º Dia

Sua filha, genro, neto e demais família, vêm por este meio, agradecer a todas as pessoas que participaram no funeral da saudosa extinta ou que de outro modo manifestaram pesar. Comunicam que será celebrada missa do 7.º dia, terça-feira, dia 24, às 19 horas, na Igreja Matriz de Espinho.



Maria Bernardete Tavares Silva Teixeira – filha

António Teixeira – genro

António Hernâni Tavares da Silva Teixeira – neto

AGÊNCIA FUNERÁRIA HENRIQUES & M. OTÍLIA, LDA. – Telef. 256 75 27 74

SILVALDE



## Rui Manuel de Carvalho e Costa

6.º Aniversário do seu falecimento

Sua esposa, filho e mãe vêm, por este meio, participar que será celebrada missa por sua alma, dia 24, terça-feira, às 8 horas, na Igreja Paroquial de Silvalde.

Desde já agradecemos a quem participar na Santa Eucaristia.



## David Gomes de Oliveira

Missa do 30.º Dia

Sua esposa, filhos, nora e neta vêm, por este meio, comunicar que será celebrada missa do 30.º dia, por alma do seu ente querido, hoje, quinta-feira, dia 19, pelas 19 horas, na Igreja Matriz de Espinho.

Desde já agradecemos a todos quantos participem na Eucaristia.



## D. Maria Alexandrina Gomes Trindade do Rio

Agradecimento e Missa do 7.º Dia

Seu marido, filhos, nora, netos e demais família, na impossibilidade de o fazerem pessoalmente vêm, por este meio, agradecer reconhecidamente a todas as pessoas que participaram no funeral do seu ente querido, bem como àqueles que de qualquer outra forma lhes manifestaram o seu pesar e comunicam que a missa do 7.º dia, por sua alma, será celebrada sexta-feira, dia 20, pelas 19 horas, na Igreja Paroquial de Paramos. Antecipadamente renovam os agradecimentos a todos quantos se dignem assistir a esta Eucaristia.



Paramos, 19 de Abril de 2007

José António Nunes Gomes – marido

Anabela Nunes Gomes – filha

Carlos Manuel Nunes Gomes – filho

AGÊNCIA FUNERÁRIA HENRIQUES & M. OTÍLIA, LDA. – Telef. 256 75 27 74



## Maria Emília da Silva

Missa do 6.º Aniversário do falecimento

Seu marido, filha, genro e netas vêm, por este meio, comunicar às pessoas de suas relações e amizade, que será celebrada missa, por alma do seu ente querido, dia 21, sábado, pelas 19 horas, na Igreja Matriz de Espinho. Desde já agradecemos a todos quantos participem na Eucaristia.

Espinho, 19 de Abril de 2007



Fernando de Sousa

Prof.ª Isabel Maria Silva e Sousa Boia

Eng.º António Carlos Soares Boia

Teresa Cristina Sousa Boia

Helena Isabel Sousa Boia

FUNERÁRIA N. S. D'AJUDA - SANCEBAS E LUÍS ALVES - ESPINHO - TEL. 22 734 51 29



## António Rodrigues Pereira (Cardoso)

Missa do 5.º Aniversário do falecimento

Seus filhos, nora, genro e netos vêm, por este meio, comunicar às pessoas de suas relações e amizade, que será celebrada missa, por alma do seu ente querido, dia 25, quarta-feira, pelas 19 horas, na Igreja Matriz de Espinho.

Desde já agradecemos a todos quantos participem na Santa Eucaristia.

Espinho, 19 de Abril de 2007





CASINO ESPINHO

no seu aniversário  
o casino faz a festa.  
e o bolo também.

oferta  
do bolo e  
do jantar ao  
aniversariante\*

No Casino de Espinho, festeje o seu aniversário num jantar único acompanhado de espectáculo. As condições de reserva são especiais e ainda oferecemos o bolo e o jantar ao aniversariante!

\* A oferta do bolo é válida a partir de 4 pessoas.  
A oferta do jantar ao aniversariante é válida a partir de 10 pessoas (inclusive).

[www.solveverde.pt](http://www.solveverde.pt) Reservas 22 733 55 00

