

Uma mulher cria associação de apoio à vítima  
com "abrigo" na Ponte de Anta

## Violência doméstica

página 3



Por questões de sinalização na via-férrea

página 14

## Pontão ainda aberto ao trânsito e passagem-de-nível da Rua 15 fechada

Dia da Cidade  
**Homenagens**

páginas 4, 5, 6 e 7

Circuito Mundial de vólei de praia  
**Vitórias brasileiras**

páginas 20 e 21

PUB.

comercialização  
e promoção  
A. NEVES  
& FILHOS, LDA

apartamentos  
**T3 e T4**

no centro de Espinho, 5 famílias terão o privilégio  
de habitar um **apartamento de sonho...**

...a sua pode ser uma delas

edifício  
**atlântida**

Rua 25, nº 720 - Espinho

Visite Andar Modelo todos os dias das 14h30 às 18h30  
Tel. / Fax 227 328 001 / 227 471 130 / 939 832 379  
aneves-filhos@mail.telepac.pt





“Qualidade” das organizações sem fins lucrativos de acção social debatida ontem no Hotel PraiaGolfe

## Acção em Espinho da Rede Europeia Anti-Pobreza/Portugal

Foto VÍTOR LANCHÁ



O Núcleo Distrital do Porto da Rede Europeia Anti-Pobreza/Portugal realizou, ontem, no Hotel PraiaGolfe, em parceria com o Núcleo de Aveiro, uma acção de sensibilização subordinada ao tema da “Qualidade das Organizações Sem Fins Lucrativos de Acção Social”, que tem como principal objectivo “a divulgação e sensibilização para a importância da implementação dos processos de certificação da qualidade no tecido institucional dos dois distritos e apresentação de boas práticas neste domínio”.

Esta iniciativa, que contou com o apoio da Edilidade espinhense, foi valorizada (na abertura matinal) pela participação do padre (das paróquias de S. Nicolau e Vitória – Porto) Jardim Moreira, presidente da Rede Europeia Anti-Pobreza/Portugal, de Carlos Gaio, vereador da Câmara Municipal de Espinho, e de Celestino de Almeida, director do Centro Distrital da Segurança Social de Aveiro.

Sendo “a gestão da qualidade é, actualmente, uma dimensão central em qualquer organização pública ou privada, envolvendo todos os colaboradores, independentemente do nível hierárquico em que se encontram” e “num cenário de acelerada mudança económica e social, ino-

vação tecnológica e alterações de processos, as organizações tendem a apostar nos sistemas de gestão de qualidade, tendo como principal objectivo a melhoria dos serviços prestados e a sua sustentabilidade”, cumpriu-se um programa minuciosamente preparado.

“Perspectivas de enquadramento do processo de qualificação organizacional”, um tema que foi abordado por Estela Afonso (Centro Distrital da Segurança Social de Aveiro), Carla Reis (Centro Distrital da Segurança Social do Porto), Julian Moreno (Fundación Luis Vives, Espanha) e teve como moderador João Carvalho (Instituto de Serviço Social do Porto).

“Boas práticas na qualificação organizacional”, por Dulce Coutinho (APPACDM de Vila Nova de Gaia) e Patrícia Branquinho (De Mãos Dadas – Associação de Solidariedade Urbanização Mãos Dadas).

A sessão terminou (à tarde) com as intervenções de Antónia Costa e Silva (Grupo de Acção Social de S. Vicente de Pereira), de Natália Loureiro (Santa Casa da Misericórdia de S. João da Madeira) e de Elizabeth Santos (REAPN - Projecto ACREDITAR), tendo como moderador Júlio Paiva (REAPN).



Ao Fundão – festa da cereja

## Passeio da Paróquia de Espinho

As cerejas, fruta característica da época que atravessamos, foi o motivo para um primeiro passeio aberto a todos os paroquianos, este sábado. A esta iniciativa da Paróquia de Espinho, aderiram 125 pessoas.

Apesar da chuva, o passeio correu sem incidentes; ao chegar à aldeia de Alcongosta (Fundão), a comitiva foi recebida pelo presidente da Junta de Freguesia que contou um pouco da história da aldeia e o porquê da realização da festa da cereja.

E, claro, comeram-se muitas cerejas, saborosas e grandes.

De realçar a hospitalidade do povo daquela região.



Semanário Registrado na Direcção-Geral de Comunicação Social sob o n.º 100594

**DEFESA DE ESPINHO**

Fundado em 27/Março/1932

**PROPRIEDADE** – EMPES - Empresa de Publicidade de Espinho, Lda. Matriculada na Conservatória do Registo Comercial de Espinho sob o n.º 59, folhas 30 do livro C-1. Capital Social: 5.200,00 Euros Contribuinte: 500 095 540

#### Administração

Fernando Cunha (gerente)  
Joaquim Vasconcelos (gerente)

#### Detentores com mais de 10% do capital

Solverde - Soc. de Investimentos Turísticos da Costa Verde, Lda.

#### Direcção

Lúcio Alberto  
Email - lucio.alberto@mail.telepac.pt

#### Redacção

Manuel Proença  
mjproenca@sapo.pt  
Sandra Soares  
sandrasoares.de@sapo.pt

#### Colaboradores

Carlos Salvador, Elisabete Moreira, Jorge Cunha e Vítor Lancha

#### Colunistas

Adérito Santos; Adolfo Leitão Carvalho; António Duarte Estêvão; António Regedor; José Sarmento; Manuel Sanchebas; Maria Fernanda Barroca; Mário Frota; Marta Feijó; Napoleão Guerra; Serafim Marques e Sérgio Carvalho.

#### Departamento de Produção

António Guerra

#### Publicidade

Joaquim Natário

#### Secretaria de Administração e Redacção

Cristina Fonseca e Fernanda Oliveira

#### Serviços Administrativos e Publicidade

Av.º 8, 456 - 1.º andar - Sala R  
Ap. 39 - 4501-853 ESPINHO Codex  
Telef. 22 734 15 25 • Fax 22 731 99 11  
Email-empes@sapo.pt

#### Departamento de Redacção

Av.º 8, 456 - 1.º andar - Sala H  
Ap. 39 - 4501-853 ESPINHO Codex  
Telef. 22 734 15 25 • Fax 22 731 99 11  
Email-defesadeespinho@mail.telepac.pt

#### Impressão

NAVEPRINTER - Indústria Gráfica do Norte, SA - E.N. 14 (km 7,05)  
Apartado 121 - 4471 MAIA Codex

#### Tiragem média

3.700 exemplares  
Depósito Legal n.º 1604/83

#### Internet:

[www.defesadeespinho.no.sapo.pt](http://www.defesadeespinho.no.sapo.pt)

Os textos (e ilustrações) de Opinião publicados nesta edição são da inteira responsabilidade dos seus autores, não vinculando, directa ou indirectamente, o cariz editorial e informativo deste jornal.



## Uma mulher cria associação de apoio à vítima com "abrigo" na Ponte de Anta

Maria Duarte dá o rosto, a sua disponibilidade e o seu esforço pela associação de apoio à vítima de violência.

Revelando que também foi vítima de violência doméstica, a mentora do projecto assegura, sem pestanejar, que "as vítimas de violência doméstica serão acompanhadas e apoiadas com toda a sensibilidade e a dedicação que necessitam, desde o apoio personalizado até ao jurídico, passando, naturalmente, pelo alojamento."

E, para que conste, Maria Duarte faz igualmente questão de sublinhar que, "conosco, as mães não ficarão separadas dos filhos, como é habitual, pois as crianças são encaminhadas para outras instituições de solidariedade social."

Deduz assim que "há associações que também cometem elas próprias uma violência, pois quando as vítimas são mulheres e se fazem acompanhar menores, depois de solicitarem apoio, estes ficam separados das mães."

Daí a questão:

"Como se explica a uma criança que testemunhou uma agressão ou foi ela própria também vítima, que não vai poder ficar com a mãe?"

Ao encetar esta sua vontade altruísta em Espinho, Maria Duarte constata que "o núcleo 'Mulher e Menor', localizado em Matosinhos, funciona mais na base de inquéritos, embora, dentro do que lhe é possível, ajude sempre as vítimas".

E... "Temos também a linha de emergência social que dá apoio às vítimas, mas só o podem fazer uma vez." Ou seja... "Encaminham sempre as vítimas

# Violência doméstica

*"Eu Compreendo 24 horas" é a designação da futura associação de apoio à vítima de violência doméstica, com abrigo numa casa na zona da Ponte de Anta, por cedência de um cidadão, contando a promotora da iniciativa com o apoio da PSP de Espinho, acrescentando a expectativa da adesão de contribuições (individuais e colectivas) diversas dos vários quadrantes do concelho e (necessariamente) não só... "Denunciar e o primeiro passo a dar" e o contacto (já disponível): 967684512.*

Lúcio Alberto

para o assistente social da sua área de residência, após as terem atendido." Mas... "Infelizmente, a segurança social não consegue resolver os casos de imediato."

"Eu Compreendo", porque...

"Eu também fui vítima de violência doméstica e, quando assim é, compreendemos melhor."

"24 Horas", porque...

"Vai estar sempre disponível para o apoio imediato às vítimas."

E para além do atrás exposto:

"A associação vai dar apoio total. Vão ser realizadas reuniões a cada oito dias, para que as vítimas troquem experiências, para que vejam que a denúncia é muito

importante e conclua que um agressor jamais deixa de o ser. É preciso explicar que o crime de maus-tratos não é só do homem para a mulher, mas sim tudo o que implica com o agregado familiar, é considerado crime de maus-tratos, não só o que foi levado à prática, mas também as ameaças efectuadas."

No que concerne a condições de apoio à vítima de violência doméstica, eis a expectativa de Maria Duarte:

"Teremos alojamento, comida, ajuda psicológica e acompanhamento médico. As mães e os seus filhos não serão separados. Vamos interceder junto da segurança social para que as vítimas obtenham uma resposta mais rápida se assim for necessário. Mesmo que as vítimas não necessitem de alojamento, podem solicitar-nos para outro tipo de apoio. Todo o apoio desta associação vem dos nossos comerciantes, empresários e também do Estado."

E para que a sociedade reflita e adira:

"Sabemos todos, que a violência doméstica, infelizmente tem vindo a aumentar e que em Espinho não há nenhuma associação de apoio à vítima, tendo em conta a dimensão geográfica e populacional da cidade, existem muitos casos. No meu caso pessoal, se houvesse uma associação assim, eu teria recorrido ao apoio da mesma. Após ter verificado esta lacuna, resolvi construir esta associação."

Por isso...

"Muitas vezes as vítimas vêm-se obrigadas a voltar para o agressor, por falta de alternativas."

## A agressão não é só física

# Há de tudo!

*Violência doméstica não significa apenas violência física. Atente-se também à verbal, à psicológica, à social e económica. Agressões sob a forma de ameaças e insultos, chantagens e pressões, desconsideração e inibição de gestão e transacções monetárias.*

Violência doméstica não se cinge apenas à violência do homem em desrespeito (físico, verbal, psicológico, social e económico) pela mulher. O inverso também é verdadeiro! Quem é que garante que as mulheres também não

batem nos homens ou os agridem verbal e psicologicamente?

Questões que foram afluídas numa reunião de ensaio da associação de apoio à vítima de violência doméstica "Eu Compreendo 24 Horas", ocorrida anteontem à noite, no salão nobre da Associação Humanitária Bombeiros Voluntários Espinhenses, com Maria Duarte – que será coadjuvada na fase da criação associativa por Aurora Pimentel e Aldina Linhares (duas mulheres sem queixas de maus-tratos mas sensíveis à causa) – a recolher informação competente do subcomissário Vieira, da PSP de Espinho, e de Patrícia Veiro, do "Olho Vivo", de Ovar, e com experiência de actividade jurídica em instituições de solidariedade do Porto.

O altruísmo, o direito e o dever de cidadania confrontam-se com a complexidade e as dificuldades de vária índole e elevado grau.

A violência doméstica, principalmente quando física, é o fim da linha (do respeito e do admissível). E o início poderá registar-se, inclusive, na relação de namoro...

Se a ocorrência de agressão física se



Foto VÍTOR LANCHÁ

esboça num par de namorados, mesmo com simples repreensões manifestadas por exemplo em bofetadas, imagine-se o cenário do casamento e, por conseguinte, o efeito educacional nos filhos (uns ficam traumatizados psicologicamente e outros herdaram os exemplos caseiros...).

A tudo isto, adicione-se, por exemplo, os

casos dos pais que batem nos filhos e dos filhos que agridem os pais.

Já agora, equacione-se a auto-estima de quem se convence de que merece a agressão de quem jurou partilhar (solenemente ou espontaneamente) os bons e os maus momentos da vida!

Lúcio Alberto.

### vende-se - espinho

t3 dúplex - av.ª 32, usado 4 anos, nascente poente, excelentes áreas, cozinha com electrodomésticos, 2 salas, 3 suites, cx dupla, aquec. central, 2 terraços, garagem fechada 2 carros e arrumos no vão do telhado.

PRÍME cgr

Espinho | Avenida 32, 788

mediação imobiliária AMI 1817

227 340 017 | 966 344 583

### vende-se - permuta-se

espinho - t2 ou t3 - novos, no centro, a 500 metros dos acessos da ic1 a norte e a sul, aquecimento, estores eléctricos, garagem. excelentes áreas - pvp: 130.000€

PRÍME cgr

Espinho | Avenida 32, 788

mediação imobiliária AMI 1817

227 340 017 | 966 116 732

### vende-se - s.f. marinha

t2 / t3 - empreendimento em são félix da marinha, situado a 300 metros da linha do mar, em construção com acabamentos de luxo. visite andar modelo e comprove por si mesmo.

PRÍME cgr

Espinho | Avenida 32, 788

mediação imobiliária AMI 1817

227 340 017 | 966 344 404



As comemorações do 34.º aniversário da elevação de Espinho da cidade ficaram marcadas pelo mau tempo, chuva e vento, do fim-de-semana. Mas mesmo assim, o acto solene (abrilhantado com as canções do Orfeão de Espinho), não deixou de ter o encanto de um momento festivo e tão elevado – a condecoração do cientista (Professor Catedrático) Alberto Adrego Pinto com a Medalha de Ouro da Cidade e o título de Cidadão de Espinho, e as medalhas de Valor Desportivo em Ouro para o paramense Osvaldo Jorge Colaço da Silva e para João Carlos Aluai, bem como a homenagem da autarquia aos atletas olímpicos, recordistas mundiais de participações no Circuito Mundial de Voleibol de Praia, os espinhenses, Miguel Maia e João Brenha. E, tal como o tem feito todos os anos, a Câmara Municipal de Espinho homenageou os atletas campeões nacionais espinhenses.

Fotos VÍTOR LANCHÁ



Na sessão solene do aniversário da elevação de Espinho a cidade

## Homenagens

Manuel Proença

A sessão solene decorreu no sábado ao final da tarde no Centro Múltiplos e contou com a presença do Governador Civil de Aveiro, Filipe Brandão Neto, dos deputados da Assembleia da República, Rosa Maria Albernaz e Luís Montenegro (também vereador), dos vereadores da Câmara Municipal de Espinho, Carlos Gaio, Manuel Rocha e José Pinho, do director da Segurança Social de Aveiro, Celestino de Almeida, os presidentes das juntas de freguesia de Anta (Napoleão Guerra), Espinho (Rui Torres), Guetim (Alfredo Rocha) e Paramos (Américo Castro), entre outros.

No seu discurso, o presidente da Câmara Municipal de Espinho, José Mota, considerou tratar-se de "um momento de confraternização e de partilha, comungando de valores que enaltecem não apenas a nossa cidade mas também alguns dos nossos concidadãos", constituindo, também, "um acto de cidadania".

O presidente da Câmara começou por justificar o acto solene que se desencadeará a seguir:

"À semelhança do que vem sendo habitual, distinguimos hoje diversos espinhenses que nos domínios do desporto e da ciência contribuíram para o engrandecimento do nome da nossa cidade, conferindo-lhe ainda maiores notoriedade e visibilidade, quer no contexto nacional, uns, quer no âmbito internacional, outros.

Logo à partida, quero assinalar a distinção de oitenta e oito jovens que, acompanhados pelos respectivos treinadores, se juntaram à



elite daqueles que, mercê de um esforço dedicado e pertinaz, se alcandoraram ao título de campeões em sete modalidades diferentes e em diversos escalões.

Depois, dois outros jovens, de outras tantas modalidades, serão galardoados também, desta feita por, depois de os seus nomes serem submetidos à apreciação criteriosa de um júri de selecção, terem sido considerados merecedores de uma atenção especial. Trata-se de um prémio de reconhecimento, mas também de incentivo, para que possam orientar a sua carreira

desportiva com a humildade, a competência e a pertinácia que estão na origem dos grandes campeões.

E quem não conhece Maia e Brenha? Será também com todo o gosto que cumpriremos o gostoso dever de lhes testemunhar mais uma prova do nosso reconhecimento por novo feito desportivo — também este perfeitamente invulgar.

Dois outros nomes serão, por outro lado, galardoados por feitos desportivos ao serviço de colectividades da nossa terra. Chegou o tempo

de lhes agradecermos a devoção com que se empenharam, ao longo da vida, em contribuir para o engrandecimento de clubes que serviram de forma tão dedicada.

Para culminar este naípe de eleição, a mais alta distinção da cidade será atribuída a um cientista do mais alto gabarito nacional e internacional, cuja obra tanto honra e prestígio o nome de Espinho".

José Mota fez, também, um balanço da



**DR. ILÍDIO SANTOS**

MÉDICO DENTISTA

Consultórios:

Rua 16 (Esquina Rua 19), n.º 545-1.º Dt.º - Espinho - Telef. 22 734 29 31

R. Manuel Alves de Sá, 15 G - 4400-494 V.N. Gaia - Telef. 22 711 86 61 / 22 711 86 42

Implantes  
Ortodontia Fixa  
Prótese Fixa

Acordos com:

SAMS/QUADROS

ACASA \* CGD \* ADSE \* PSP \* SIM

ALLIANZ \* AXA \* ZURICH

Clínica Médico-Dentária  
**Rosa Neves, Lda.**

Rua 29, n.º 696 (entre as ruas 26 e 24)

Marcações pelos telef.: 22 734 01 16 e 91 496 13 67

**MÉDICOS DENTISTAS**

**JORGE FERREIRA  
BRUNO MORRIS**

SAMS QUADROS  
SAMS \* CGD  
ADVANCE CARE \* MÉDIS

Edifício S. Pedro  
Sala W

Rua 23, n.º 174  
Telef. 22 734 86 93





atividade do Executivo, num plano muito geral:

“Temos vindo a dedicar uma atenção e um carinho muito especiais à vertente cultural, que consideramos estratégica para o desenvolvimento sustentável de Espinho e de toda a nossa sociedade.

É chegado, hoje, o momento de vos transmitir as razões que subjazem a esta nossa aposta de fundo para o futuro da nossa terra.

Efectivamente, os efeitos da mundialização que desde há algum tempo tem vindo a espalhar-se por todo o planeta revelam que uma sociedade é tanto mais desenvolvida quanto mais elevados forem os padrões culturais em que assenta.

A nível mundial, os indicadores financeiros e económicos são já hoje decididamente insuficientes para a avaliação do estágio de desenvolvimento das sociedades.

A estes, juntam-se sempre os índices culturais, que se medem aos mais variados níveis: desde a iliteracia ao sucesso escolar e académico, passando pela existência de infra-estruturas dedicadas a espaços onde possam ser levadas a cabo as mais diversas manifestações culturais.

Por outro lado, uma abordagem responsável dos decisores políticos à temática cultural tem de ter como pano de fundo a necessidade incontornável de democratizar a cultura. Ou seja: de a fazer chegar ao maior número possível de cidadãos”.

E deixou alguns recados:

“A cultura não é, não deve ser, não pode ser e nós não estamos dispostos a permitir que seja um feudo de elites, que dela se apropriam para ganhar vantagens comparativas no contexto social.

A cultura tem de estar, em última análise, ao alcance de todos. E foi neste contexto que elegemos tal propósito como desiderato que não nos cansaremos de perseguir, sempre que para tal tivermos ensejo e possibilidades materiais, já que vontade política existe e é inabalável”.

Para José Mota “um tema que muito tem preenchido a agenda mediática em Portugal é o dos investimentos feitos pelas autarquias. Esta é outra das questões que gostaria de trazer hoje para convosco aqui partilhar.

Uma autarquia deve estar ao serviço do povo. Não deve ser uma estrutura que arrecada dinheiros públicos em instituições financeiras, para ali os pôr a render ao serviço de ninguém.

Claro que tem de haver critério e parcimónia na aplicação dos investimentos. Tem de haver um sentido estratégico – melhor diria, tem de haver um desígnio.

Para fazer inflectir o raciocínio noutra ordem de ideias exponho o caso de forma diferente. Ou seja, os investimentos têm de ser subordinados a uma actuação estrutural e estruturante, jamais podem ser aplicados de forma errática e sinuosa, dando satisfação a critérios meramente conjunturais e de sentido eleitoralista”.

José Mota entende que “uma Câmara Municipal tem de escolher qual o modelo de desenvolvimento que pretende implantar e dinamizar, efectuando os investimentos que se tornarem necessários à eficaz concretização da missão que for escolhida e eleita”.

Por isso, o presidente da Câmara pensa que “também neste aspecto nos orgulhamos da obra que temos vindo a executar, porque o modelo de desenvolvimento que decidimos implantar em Espinho não está subordinado a estreitos critérios economicistas, elegendo, isso sim, o primado da dignificação das mulheres e dos homens, dos jovens e dos idosos, em ordem a possibilitar a todos o acesso a cada vez mais elevadas plataformas do exercício da cidadania e a pro-

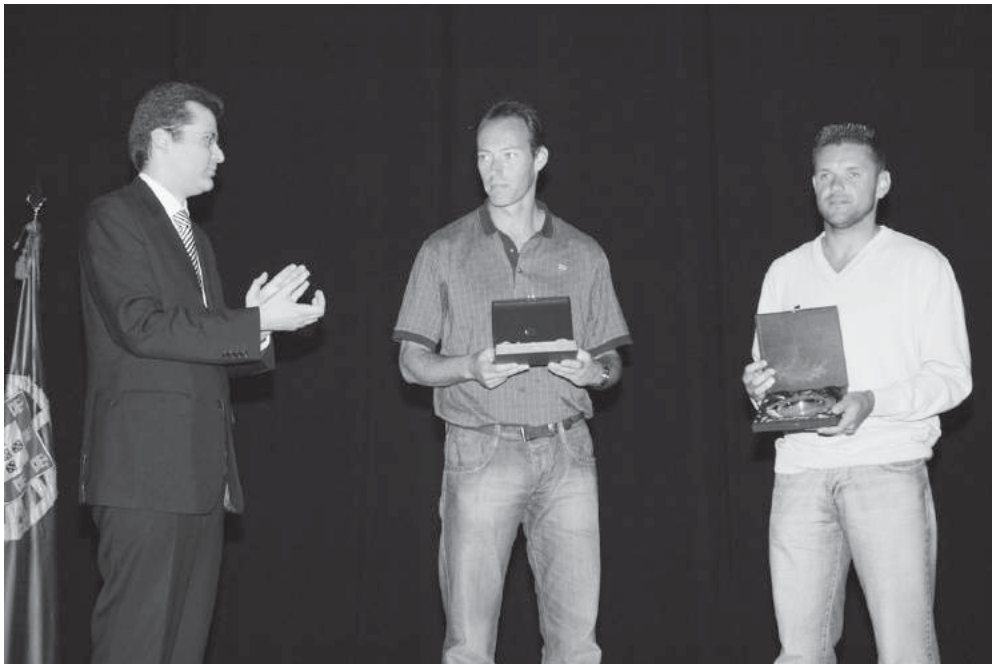

Fotos VÍTOR LANCHÁ

mover critérios de inclusão social, lá, onde a exclusão for uma ameaça mais ou menos sedimentada.

Daí que os investimentos até agora realizados, aqueles que estão em curso e os que vierem a ser dinamizados tenham esse sentido e essa vocação”.

Para José Mota “a nossa meta é o futuro. E estamos conscientes de que a velocidade imposta pela globalização às nossas decisões faz com que a cada dia todos nós nos apercebamos de forma mais evidente que o futuro esperado para amanhã já ontem teve o seu início.

Tal velocidade exige, ela própria, dos responsáveis, maior ponderação das decisões a tomar. Daí que, no que nos diz directamente respeito, a cada momento nos balizemos por aquilo que constituem as nossas actividades no presente”.

Neste sentido, José Mota enumerou quatro obras que “traduzem grande parte da mensagem que há momentos vos transmiti e que são elas próprias paradigmáticas daquilo que no presente executamos com os olhos postos num futuro também ele marcado por uma política desenvolvimentista. Vou enunciá-las sem ter a preocupação de hierarquizar a importância relativa de cada uma delas, até porque todas são estruturantes para o progresso que nesta terra se constrói diariamente.

Em primeiro lugar, refiro-me ao Fórum de

Arte e Cultura de Espinho, também já conhecido pela respectiva sigla — FACE. Esta é, com efeito, mais uma face bem visível do que tem sido, é e continuará a ser a nossa política cultural.

De um espaço decrépito e devoluto estamos a construir uma área que, pelas suas características funcionais, será um instrumento mais ao serviço dos nossos concidadãos e um verdadeiro ex-libris da cidade.

Naquele local residiu uma parte importante do nosso passado, que não renegamos, de que queremos preservar o que de essencial serviu para o progresso local, mas tudo isto feito com a dignidade que os nossos antepassados justificam e merecem e também com a dignidade de que os nossos vindouros se orgulharão.

Por outro lado, continuamos a ser edificados espaços cuja principal finalidade é a de poderem ser utilizados para actividades desportivas, de que saliento o pavilhão de Anta, em construção.

Também este tipo de investimentos tem a ver com o que atrás referi. Isto porque, sendo Espinho um dos principais alfores portugueses de jovens desportistas, temos de proporcionar aos mais novos cada vez melhores condições para que pratiquem as suas modalidades preferidas, ao mesmo tempo que colocamos as valências que vão sendo construídas ao serviço de toda a população da área geográfica de influência em que estão inseridas.

Uma terceira infra-estrutura é a Pousada da



Juventude, que vinha sendo uma reivindicação antiga e que finalmente se encontra já em adiantado estado de construção.

Servirá ela, de forma inquestionável, como factor de atractividade para muitos jovens, de todo o país e do estrangeiro, e que assim poderão também permanecer entre nós o tempo que lhes for possível para melhor nos conhecer, para intercambiar experiências e culturas e para levar o nome de Espinho cada vez mais longe.

A realização cuja referência deixo para último lugar é o rebaixamento da linha-férrea. A obra, em si, não me suscita grandes reflexões nem grandes palavras. A sua dimensão, a sua grandeza e os reflexos extraordinariamente positivos que vai ter para os nossos concidadãos e para quem nos visita são por demais eloquentes.

Quanto a esta realização não vou hoje tecer mais considerandos, dada a solenidade do dia. Reservarei para altura oportuna uma comunicação aos cidadãos de Espinho, especificamente sobre todo este dossier e sobre o futuro que se abre após a conclusão das obras”.

Sobre os jovens e os idosos, o presidente da Câmara, disse:

“Propositadamente deixei para último lugar uma referência de muito carinho a dois sectores da nossa população que me merecem uma atenção especial em cada dia que passa.

Começo pelos jovens. São eles uma importantíssima parte da nossa sociedade, o que aliás está bem expresso pela presença maciça de juventude, quer em quantidade quer em qualidade, nesta sessão solene.

É evidente que todas as nossas iniciativas se destinam ao colectivo dos espinhenses, mas não podemos ignorar que serão os jovens os principais beneficiários do surto de desenvolvimento que há algum tempo chegou à nossa cidade. E chegou para ficar.

Por outro lado, continuaremos a dedicar à juventude todo o conjunto de eventos que, sob os pontos de vista logístico e financeiro, for possível à Câmara Municipal estudar, elaborar, concretizar e dinamizar.

Para finalizar, quero deixar ficar uma referência explícita aos idosos do nosso concelho. E quero também dizer-lhes que não nos deixaremos intimidar por todo o conjunto de maledicências que indivíduos mal formados pretendam continuar a debitar, convencidos que possam estar de que acabaremos por abandonar o nosso firme propósito de tudo fazermos para dar aos nossos idosos o carinho, a ternura e o apoio para que possam participar em actividades em que possam conviver e viver com mais alegria”.

E a propósito:

“Aproveito, pois, este momento, para formalizar uma promessa – vamos continuar a proporcionar todo o leque que nos for possível de actividades destinadas aos idosos. E, se nos for humanamente possível, vamos até aumentar essas iniciativas. Não nos peçam que esqueçamos os nossos idosos, porque não daremos ouvidos às vozes que querem marginalizá-los.

O caminho que escolhemos, que traçamos e que percorremos é o do futuro. Dele e com ele não excluímos ninguém. Contamos com os jovens. Contamos com as forças vivas da cidade. E contamos com os idosos. E se alguém quiser auto-excluir-se lamentaremos, mas não perderemos tempo com quem não merece o progresso de Espinho”.

E concluiu:

“É convosco, com os vossos familiares, os vossos amigos, os vossos conhecidos, que estamos a construir esse mesmo progresso. É com todos os cidadãos de boa vontade que aqui se traça o caminho do futuro. Que ninguém fique para trás. Mas se alguém ficar para trás, não terá força suficiente para travar um futuro com dignidade para todos os espinhenses”.

**CLÍNICA MÉDICO**  
LEOPOLDINA SANTOS TAVARES, LDA

**TERAPIA DA FALA - Andreia Tavares**

Acordos: **ACASA - CGD - MULTICARE**

Rua 23, n.º 773 - 1.º Esq. -- 4500-277 ESPINHO  
Telef: 22 732 41 21

IMPLANTES – ORTODONTIA FIXA  
Novidades: ORTODONTIA INVISÍVEL INVISALIGN  
BRANQUEAMENTO ZOOM ADVANCED POWER

**CLÍNICA DENTÁRIA**

**Dr. Jorge Pacheco**  
**Dr. Gustavo Pacheco**

Acordos: ACASA, CGD, EDP, EUROESPUMA,  
PHILIPS, SAMS, CRUZ VERMELHA

R. 8, n.º 381-1.º • 4500 ESPINHO • Telef. 22 734 27 18 / 96 103 44 20  
Aos sábados por marcação • Em frente à Estação • www.clinicaspacheco.com

**CLÍNICA RADIOLOGIA**  
**Dr. NELSON DE OLIVEIRA**

CHAMADA GRÁTIS (Rede Fixa)

**800 201 606**

Rua 26 n.º 787 ESPINHO  
(Próximo do Tribunal)





Fotos VÍTOR LANCHA

## O reconhecimento da Câmara Municipal de Espinho



## Terra de campeões nacionais



Anta, Campeões Nacionais de Danças de Salão, Júniores I Iniciados, Flávio Meleiro e Tânia Araújo; treinador, José António Gomes.

Esgrima – Atleta da Novasemente Grupo Desportivo, Campeã Nacional de Esgrima (Florete - Individual Iniciados), Helena Moreira; treinador, Raúl Cabral.

Ginástica rítmica desportiva – Atletas da Associação Académica de Espinho, Campeãs Nacionais de Conjuntos Juvenis de Ginástica Rítmica (2006), Carla Dias, Gabriela Batista, Irina Gonçalves, Julieta Silva e Raquel Janeiro; Campeã Nacional Sénior de Ginástica Rítmica da II Divisão (2007), Mariana Chumbinho; treinadoras, Ana Isabel Cardoso e Gabriela Salvador.

Hóquei de sala – Atletas da Associação Académica de Espinho, Campeões Nacionais de Hóquei de Sala (Seniores), Carlos Santos, Hugo Branco, Hugo Gonçalves, Hugo Rocha, Igor Ferreira, João Oliveira, José Catarino, Manuel Santos, Márcio Marques, Mário Vieira, Nuno Madureira, Nuno Oliveira, Paulo Vieira, Pedro Gonçalves, Ricardo Vieira e Rui Santos; treinadores, Hugo Gonçalves e José Catarino.

Natação – Atleta do Sporting Clube de Espinho, Campeã Nacional de Natação 200 metros Bruços, Patrícia Silva; Campeão Nacional de Natação de 100 metros Livres e de 200 metros Estilos (Infantis de Verão), Pedro Costa; treinadores, António Silva e Carlos Silva.

Trampolins – Atleta do Associação Académica de Espinho, Campeã Nacional de Duplo-mini-trampolim 2007, Ana Silva Simões; Campeãs Nacionais de Trampolim Sincronizado 2007, Ana Silva Simões e Sílvia Saiote; treinadores, Arménio Cordeiro e Rui Neto.

Voleibol do Inatel – Atletas do C.C.D. "Os Mochos", Campeões Nacionais de Inatel, Alexandre Afonso, António Faria, António Melo, Artur Silva, Carlos Oliveira, Fernando Nogueira, Gonçalo Pina, João Sabença, Luís Ferreira, Luís Silva, Nuno Lima, Paulo Pereira, Pedro Correia,



Pedro Morais, Ricardo Gomes e Rui Lima; treinador, Alexandre Afonso.

Voleibol escolar – Atletas da Escola Secundária Dr. Manuel Gomes de Almeida, Campeões Nacionais de Voleibol Escolar (Juvenis), André Araújo, António Baptista, Carlos Fernandes, Eduardo Ressurreição, Francisco Ribeiro, Frederico Godinho, Ismael Neto, José Mendes, Luís Amorim, Nelson Santos, Ricardo Alvar Silva e Ricardo Lemos Silva; treinador, Emanuel Gonçalves.

Voleibol da II Divisão – Atletas do Clube Voleibol de Espinho, Campeões Nacionais II Divisão (Seniores), Alexandre Sousa, António Pedrosa, António Sousa, David Ascensão, Eduar-

do Sousa, Hugo Lopes, Hugo Sá, João Costa, Nuno Rocha, Pedro Simões, Ricardo Barros, Rui Fortuna, Rui Sérgio, Samuel Fernandes, Tiago Lopes e Tiago Resende; treinadores, Rolando de Sousa e Fernando Tomás de Sousa.

Voleibol da Divisão A1 – Atletas do Sporting Clube de Espinho, Campeões Nacionais de Voleibol Divisão A1 (Seniores), Bruno Gonçalves, Everton Almeida, Fabrício Silva, Gilberto Silva, Hugo Ribeiro, João Brenha, José Pedrosa, Miguel Costa, Miguel Maia, Nelson Demitroff, Pedro Teixeira, Roberto Reis, Rui Moreira e Sandro Correia; treinadores, Rui Pedro Silva e Filipe Vitó.

**Manuel Proença**

Espinho continua a ser um terra de campeões e, por isso, a Câmara Municipal, todos os anos, homenageia todos aqueles atletas que, ao serviço dos clubes espinhenses, conseguem o título nacional das respectivas modalidades.

Eis a lista dos homenageados no 34.º aniversário da elevação de Espinho a cidade:

Danças de salão – Atletas da Tuna Musical de





Fotos VÍTOR LANCHÁ

## O Dia da Cidade da Junta de Espinho Caminhar e... ler!

Com um programa ainda em curso (a feira do livro estará patente até ao dia 24, ou seja de S. João), a Junta de Freguesia de Espinho assinalou o 34.º aniversário, no sábado, da elevação a cidade. A abertura do certame livreiro ocorreu na sexta-feira e a inauguração (oficial) do prolongamento do passadiço junto á orla marítima gaiense até ao extremo do areal espinhense registou-se no domingo.



Enquanto Rui Torres preconiza um programa para o próximo anual semelhante ao realizado há cerca de duas décadas, "inclusive com a participação de Anta, por exemplo, da Tuna Musical", desenrola-se a vertente cultural da agenda das comemorações do Dia da Cidade de 2007 organizadas pela Junta de Freguesia de Espinho, designadamente com a feira do livro que no arranque foi abrilhantada com o coro do Orfeão de Espinho e, no dia seguinte, com a actuação da Banda de Música da Cidade de Espinho.

Da agenda constou ainda uma sessão para jovens, inserida na feira do livro, e para os menos jovens um singelo tributo a Zeca Afonso, com fados de Coimbra,

Uma caminhada desde o edifício da autarquia à nova ligação do passadiço, com passagem, naturalmente pelo passeio da esplanada, seria bastante concorrida, com o presidente da Junta (e o respectivo executivo e vogais da Assembleia de Freguesia) a dar(em) o exemplo.

Lúcio Alberto

Adversidades climatéricas

## XI Encontro de Estátuas adiado para domingo

Face às condições climatéricas, o Encontro de Estátuas Vivas que estava agendado para o pretérito domingo foi adiado para o dia de S. João, ou seja o próximo domingo, no largo defronte da Câmara Municipal e no Parque João de Deus.

Tendo em conta o êxito das edições anteriores, a organização camarária redobra a expectativa na qualidade plástica, expressão e criatividade dos concorrentes.

Concerto de piano

## Daniel Cunha no Auditório de Espinho

Daniel Cunha actua, amanhã (21.30 horas), no Auditório de Espinho.

O jovem pianista português estuda nos Estados Unidos com Sequeira Costa onde concluirá, em breve, o seu doutoramento.

Daniel Cunha toca com estilo e concentração pouco vulgares na sua idade.

O programa do recital, bastante variado, dá-nos uma boa amostra de Bach e Prokofiev.

O bilhete normal custa 5 euros, com preço reduzido para maiores de 65 e menores de 25 anos – 3 euros.



E dez  
acidentes  
numa  
semana

## Três condutores detidos

A Polícia e Segurança Pública de Espinho deteve três homens – um por condução sob o efeito do álcool, um outro por conduzir com a carta apreendida e um por condução de um veículo apreendido (um homem de 33 anos).

A um dos homens detidos, um assessor de imprensa de 34 anos, foi-lhe feito o controlo de alcoolemia, tendo-lhe sido detectada uma taxa de 1,25 g/l.

Um pasteleiro de 44 anos, foi detido por condução de veículo automóvel, com a carta apreendida.

Entretanto, e numa semana, a Esquadra de Trânsito da Polícia de Segurança Pública de Espinho registou 10 acidentes de viação, dos quais resultaram três feridos ligeiros e levantou 190 autos de contra-ordenação, por infracção às regras de trânsito.

Manuel Proença

Final de ano  
da Escola  
de Dança  
Isabel  
Lourenço

## Fantástico

Fotos VÍTOR LANCHA



Terminou num ambiente de alegria, a Festa de Final do Ano Lectivo da Escola de Dança Isabel Lourenço, que decorreu no domingo, no Cine-Teatro Esmoriztur, em Esmoriz. Os alunos e as alunas desta escola de dança espinhense mostraram os seus dotes e aquilo que assimilaram ao longo do ano lectivo, num espectáculo muito bem coreografado e minuciosamente preparado.

A sala do Esmoriztur, repleta, aplaudiu,



entusiasticamente os jovens bailarinos, num espectáculo com duas partes distintas: uma primeira, dedicada ao balett clássico e uma outra dedicada à dança contemporânea.

O fim do espectáculo ficou marcado pela interpretação do tema "Lady Marmelade" do filme "Moulin Rouge", coreografado por Isabel Lourenço e pelas alunas.

Manuel Proença



Com mergulhadores no rio Teixeira

## Voluntários de Espinho nas buscas a corpo de jovem desaparecida

Uma equipa de mergulhadores dos Bombeiros Voluntários de Espinho esteve este domingo, no rio Teixeira, em S. Pedro do Sul, nas buscas do corpo de uma jovem de 29 anos que morreu ao tentar salvar uma outra jovem.

Os mergulhadores participaram nas operações de busca num terreno sinuoso, cheio de obstáculos naturais e bastante perigoso, tendo entrado, inclusive, nos perigosíssimos rápidos daquele rio.

O corpo de Raquel Fonseca acabou por ser encontrado, por um grupo de canoístas conhecedores daquele percurso, a jusante do local onde ocorreu o acidente. A jovem não terá resistido a um traumatismo craniano.

Raquel Fonseca era arquitecta, em Lisboa e praticava 'canyoning' no rio Teixeira com um grupo de 12 pessoas, onde se encontrava o seu namorado. Na altura em que ela e o seu namorado tentavam socorrer dois companheiros em perigo, Raquel acabou por desaparecer na forte corrente daquele rio.

Manuel Proença



INSTITUTO DE INGLÊS  
DE ESPINHO

## CURSOS INTENSIVOS DE VERÃO

### NÍVEIS:

INICIAÇÃO (4.º ano)  
ELEMENTAR  
INTERMÉDIO  
AVANÇADO

Para além dos níveis acima referidos haverá  
**turmas de recuperação** para alunos com  
dificuldades em acompanhar o seu nível (5.º - 12.º)

# Inscreeva-se já!!!

Rua 33, n.º 802 – 4500-314 Espinho \* Tel./Fax: 22 734 29 63

### ● PIMPOLHO

O que conta realmente  
no ser humano...

... é a sua beleza  
interior...

© José Sarmento • 583  
... a laringe, os pulmões,  
o coração, o estômago,  
os intestinos delgado e grosso!!!...

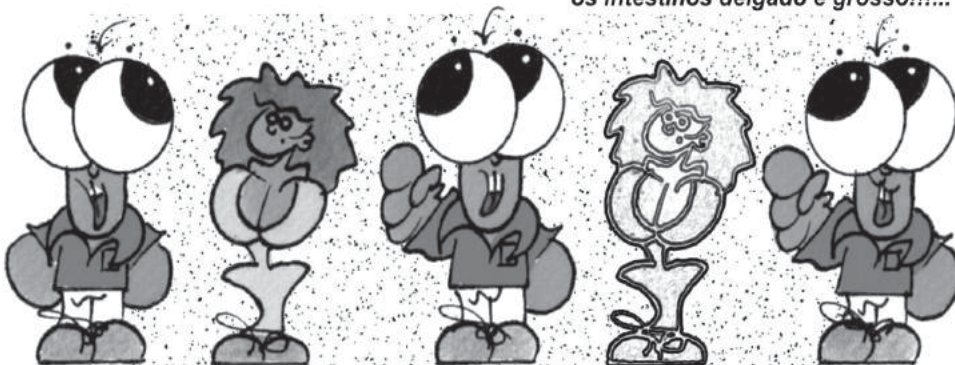





Fotos VÍTOR LANCHÁ

## José Mota no festivo fecho lectivo

# Universidade Sénior na Escola n.º 1 a partir da próxima semana



**N**a presença de José Mota, a Universidade Sénior de Espinho encerrou o "ano lectivo" com uma sessão de depoimentos e a distribuição de diplomas de participação aos seus utentes (numa notória maioria feminina), culminando a festiva sexta-feira (no Hotel PraiaGolfe) com um jantar

de confraternização. A prenda das "boas notas" foi a confirmação da mudança (na próxima semana) da Universidade Sénior (instalada na Escola n.º 3) para as instalações da Escola n.º 1 que será desactivada pelo Ministério da Educação, apontando-se a transferência dos alunos do

primeiro ciclo (antigo primário) do ensino básico para a Escola n.º 3 (e, eventualmente, uma parte para a n.º 2).

José Mota incentivou os seniores "universitários" a prosseguirem os "estudos", em busca de "mais e melhor conhecimento" e, paralelamente, do relacionamento social, na justa medida em que "o desenvolvimento cultural é importante mas também é fundamental o convívio" no escalão etário dos menos novos.

Acompanhado da esposa, Margarida Mota, o autarca vincou a sensibilidade e a disponibilidade da Edilidade para esta faixa etária, incentivando os utentes da Universidade Sénior de Espinho para prosseguirem a sua válida actividade.

A presidente da Associação de Cultura e Ensino de Espinho – Universidade Sénior – fez questão de agradecer publicamente o empenho da Câmara Municipal e, particularmente, do edil, na dotação de infra-estruturas, potenciando assim a capacidade associativa e a formação dos respectivos utentes.

Glória Rocha agradeceu o labor colectivo de docentes e discípulos, tendo Maria Luísa Almeida e Teixeira Lopes intervido, respectivamente, na qualidade de mais antigo e mais recente professores, sendo confiados a Margarida Costa e Maria Isabel Torres os depoimentos dos alunos nas mesmas circunstâncias temporais.

**Lúcio Alberto**

## Com o Cartão Jack Club

# Casino de Espinho sorteia automóvel no valor de 52.500 euros



**E**stá a decorrer no Casino Espinho o sorteio de um Alfa Romeo Spider Cabriolet – "Descapotável do Ano 2006", no valor de 52.500 euros, que se destina a todos os detentores do cartão Jack Club (cartão exclusivo do Casino Espinho). Para se habilitarem ao tão sedutor automóvel, que

será sorteado a 30 de Setembro de 2007, os membros do Jack Club devem converter os respectivos pontos em cupões e inseri-los na tómbola disponibilizada para o efeito.

O cartão Jack Club, a utilizar nas salas das máquinas do Casino Espinho, funciona por acu-

mulação de pontos que estão directamente relacionados com as apostas – 100 pontos correspondem a um cupão de habilitação. Os clientes Jack Club podem, a qualquer momento, trocar os pontos registados no seu cartão por vouchers para jantares no Casino Espinho ou para alojamento nas várias unidades hoteleiras da Solverde. Lançado há quase dois anos, aquele cartão já "deu" um SLK 200 K, em 2005, um Lotus Elise 111R, e, mais recentemente, um Mercedes ML280 cdi a um jovem de 30 anos do Porto.

Para além se habilitarem ao sorteio do Alfa Romeo Spider Cabriolet, os portadores do cartão Jack Club podem ainda trocar os pontos por acessórios das prestigiadas marcas Cerruti, Lanvin, Givenchy, Bvulgari, entre outras, disponíveis na Boutique Jack Club, localizada no hall do Casino Espinho.

O sorteio do automóvel realiza-se a 30 de Setembro, às 23 horas, no 4º piso da sala de máquinas do Casino Espinho, na presença de representantes do Governo Civil e da Solverde, por extracção de um cupão da respectiva tómbola. A presença do vencedor naquela ocasião dá direito a um prémio suplementar: um fim-de-semana para duas pessoas no Hotel Algarve Casino.





Sucesso na Escola Sá Couto

## Semana das línguas



tânica aos alunos e que levou a uma extraordinária adesão por parte da comunidade escolar, nomeadamente dos alunos.

A exposição, realizada pelo grupo de francês e de inglês, teve expostos os trabalhos que os alunos foram realizando ao longo deste ano lectivo – aspectos das duas culturas ligados às artes, à música, ao desporto, etc..

E sem dúvida, a cultura britânica esteve em força, com o desporto – José Mourinho em terras de sua majestade – e a música, com cantores que estão a marcar a juventude, como Avril Lavigne.

Uma das iniciativas que levou os alunos, em massa, até à sala de exposição foi o visionamento de alguns documentários e filmes, nomeadamente de 'Mr. Bean', o incrível britânico que faz rir o mundo.

E, claro, não faltou o 'chá inglês' (Ice Tea) e os 'scones'...

**Manuel Preença**



A "Semana das línguas" foi mais um evento levado a efeito na Escola EB 2,2 Sá Couto, de Espinho. Tratou-se de uma iniciativa dos grupos de francês e de inglês daquele estabelecimento de ensino e que visava "mostrar as culturas francesa e bri-



"Aprender em Movimento" sensibiliza para o desenvolvimento pessoal e social

## Centro Social de Paramos alerta para os "Riscos On-Line"

O Centro Social de Paramos, através do Projecto "Aprender em Movimento", financiado pelo Fundo Social Europeu no âmbito do Programa Operacional de Emprego, Formação e Desenvolvimento Social, promoveu, na sexta-feira, uma palestra denominada "Riscos On-Line", inserida no conjunto de sessões desenvolvidas no âmbito do desenvolvimento pessoal e social, na Escola de Ensino Básico 2.º e 3.º Ciclos Sá Couto.

Promover a utilização segura e responsável das novas tecnologias de comunicação, com base na definição de regras e conselhos práticos, foi o objectivo central desta palestra, dinamizada por um agente da Escola Segura da Polícia de Segurança Pública de Espinho e que teve como público-alvo os alunos do 5.º e 8.º anos de escolaridade, contando com a presença de cerca de noventa jovens. Os perigos da má utilização da Internet, como é do conhecimento geral, aparecem não só pela forma de textos e fotos mas também de conteúdos interactivos e de conversas em rede. Apesar de toda informação preventiva que se possa transmitir aos jovens, os pais e educadores têm, também, um papel fundamental de participação.

Desta forma, o projecto "Aprender em Movimento" apela para a importância de os pais se interessarem pelas actividades dos seus filhos, independentemente da sua experiência, numa perspectiva de minimizar riscos e maximizar benefícios.



Flashes

Os utentes do Centro de Convívio da Associação de Socorros Mútuos de S. Francisco de Assis de Anta realizaram uma sardinhada para festejo dos santos populares





Na Escola de Anta 2

## 'Aquário'

Um grupo de pais da turma de 3.º ano da Escola EB Anta 2 preparou, no início da manhã de terça-feira, uma peça de teatro – uma surpresa para os alunos daquele ano.

"Aquário", foi o título do trabalho apresentado às crianças, inserido no Plano Nacional de Leitura e que contou com o apoio das professoras.



No Jardim de Infância n.º 3

## Feira à antiga portuguesa

O Jardim de Infância n.º 3 (antigo Colégio Senhora da Conceição) realizou uma feira-convívio com os familiares das crianças. Esta feira contou com bancas variadas, onde se venderam comidas e bebidas, para além de trabalhos feitos pelas crianças ao longo do ano, assim como produtos do campo, tendo sido recriada uma feira à antiga portuguesa.

"Foi uma tarde de convívio e divertimento entre escola e comunidade."

ATL da Escola n.º 3 de Espinho

## Festa

Foi no Dia da Cidade que a Associação de Pais da Escola n.º 3 de Espinho realizou mais uma festa de encerramento de actividades.

"Este ano, a festa realizou-se em moldes

diferentes dos anos anteriores devido ao reduzido número de crianças a frequentar o ATL e ao escasso tempo em que as crianças podem permanecer no próprio ATL."

Assim, o programa constou de um convívio (pais, crianças, docentes e colaboradoras) animado com jogos tradicionais (sob a orientação de Fernando Pereira) e lanche/jantar.





Novidades  
para o futuro  
da Secundária  
Gomes de Almeida

## Obras de fundo em dois/três anos

A Escola Secundária Dr. Manuel Gomes de Almeida aproveitou a sua semana aberta para divulgar a oferta formativa preparada para o próximo ano e que apresenta diversas novidades, entre elas, um CEF de esteticista e um curso profissional de técnico de turismo. Outra boa notícia é o facto da escola ter sido classificada como prioritária pelo Ministério da Educação, devendo sofrer obras profundas de remodelação dentro de dois a três anos.

Sandra Soares



A Escola Secundária Manuel Gomes de Almeida manteve as portas da escola abertas durante mais de uma semana, divulgando os trabalhos dos alunos junto dos pais e da comunidade em geral, com uma mostra que esteve patente em diferentes espaços da escola, mas também com apresentações dos diversos trabalhos desenvolvidos nas Áreas Projecto.

A iniciativa teve os seus pontos altos nos dois espectáculos realizados, um no Auditório da Junta de Freguesia de Espinho, e o outro, em moldes diferentes do habitual, que decorreu no Ginásio da escola, onde se reuniram centenas de pessoas.

Mas aproveitando as portas abertas, a Gomes de Almeida também convidou alunos e pais de outras escolas de Espinho e dos arredores para que visitassem as instalações, assistissem a algumas aulas, ficando a conhecer o funcionamento do estabelecimento de ensino.

Também lhes foi apresentada a oferta

formativa da escola e aqui há diversas novidades, quer a nível diurno quer nocturno, com a aposta nos cursos profissionais e nos CEF (Cursos de educação e formação), mas também numa diversificação da oferta nas opções dos cursos regulares, como é o caso da língua espanhola.

Para Benilde Fardilha, presidente do Conselho Executivo da escola, esta foi "uma iniciativa globalmente muito positiva, os alunos que vieram de fora, independentemente de se virem a inscrever neste estabelecimento de ensino ou não, ficaram com uma ideia sobre ele, sobre os cursos que oferecemos e poderão fazer uma escolha mais consciente e esclarecida".

A escola vai ter os cursos regulares científico-humanísticos, havendo como novidade, no ensino básico, ao nível da expressão artística, além da oficina de teatro e da oficina multimédia, que já são tradição e vão continuar, a oferta de oficinas de pintura e de expressão musical.

### Espanhol (e alemão)

Ainda no 7.º ano e como grande novidade, a escola vai oferecer aos alunos a possibilidade de como segunda língua estrangeira, para além do habitual alemão, estudarem o espanhol. Embora esta oferta, tal como todas as outras, esteja sempre dependente de um número mínimo de alunos para formação de uma turma.

No secundário regular, o 10.º ano está a ser alvo de uma reestruturação que, segundo indicações do Ministério, ainda deve ser aplicada no próximo ano lectivo. Benilde Fardilha explica que "para quem organiza o trabalho, estamos a adivinhar que a reestruturação será tarde, mas se não houve alterações, as ordens do ministério são que a matriz será diferente havendo apenas quatro cursos."

Assim, a escola terá todos os cursos científico-humanísticos, na medida em que o curso de línguas e literaturas deve extinguir-se, fundindo-se com ciências sociais e humanas, já que, segundo uma avaliação do ministério, este curso teria muito pouca procura.

Como novidade no secundário também aparece a possibilidade dos alunos de qualquer curso frequentarem facultativamente, uma segunda língua estrangeira, que pode contar ou não para a nota, conforme opção. Esta possibilidade já existia mas até aqui a escola só havia oferecido o currículo de base. A partir deste ano apresenta uma oportunidade dos alunos acrescentarem algo ao currículo, estando aberta a opção das quatro línguas: Inglês, francês, alemão e espanhol.

Nos cursos profissionais e dentro do programa "Novas Oportunidades", a que a escola aderiu ano passado, foram lançados dois cursos profissionais (informático de gestão e técnico de instalações eléctricas) que se vão manter, acrescentando mais três ofertas: técnico de contabilidade, técnico de turismo e técnico de comunicação, marketing e publicidade.

Benilde Fardilha revela que "todos os cursos oferecidos são ligados à tradição da escola e ao mercado de trabalho da zona onde a escola se insere até porque quando foram apresentados para aprovação tiveram o parecer do instituto de emprego e Formação profissional, da Ampep, da Câmara Municipal... Além de termos feito uma sondagem junto dos alunos verificando que estas eram as áreas mais procuradas."

Entretanto, os cursos tecnológicos vão extinguir-se pelo que apenas se mantêm as turmas já em funcionamento, apostando-se antes nos Cursos de Educação e Forma-



### OPINIÃO

#### CONTOS ANÕES, ACANHADAS REFLEXÕES...

Adolfo Leitão Carvalho

## Guten Tag! Wie geht's? (1) (Gúht'n Táhk! Vih guéhtss?)

Passa o alemão pelo português e, devido à complexidade da questão, é obrigado a parar. Se tivesse sido um outro português, um compatriota lusitano, jamais teria cessado o seu caminhar para responder, ou tentar responder a tal pergunta.

- Wie geht's?

Como? Não percebo. - Diz o português elevando a sua voz, o que é um costume quando não se conhece a outra Língua: ergue-se o tom da voz na nossa própria Língua, ao mesmo tempo que, na tentativa de nos fazermos entender, se pronun-

cia devagarinho as palavras que vamos dizendo, tudo com intuito de provocar entendimento nos ouvidos do alienígena do mesmo planeta.

- Wie geht's?

- Oh pá, não entendo nada. - Olha ao seu redor por duas razões que devemos compreender: primeira, para ver se alguém está a observar a figura pateta que está a elaborar no preciso momento; segunda, para ver se alguém domina o dialecto do estrangeiro, e dê uma ajuda ao homenzito.

- Wie geht's?

Ninguém se aproxima, por mais desesperado e envolvente que seja o olhar em círculo do português. Recorre, então, aos gestos. Começa por encolher os ombros, movimento universal de desconhecimento, que é como quem diz: *não compreendo*. Todavia, o alemão entende o movimento como: *não sei*. Algo que acha, verdadeiramente, estranho.

- Sprechen Sie Deutsch? (Chpréçh'n Zih Dóitçh?) (2)

- Quê? - Enruga o nariz o português. - C'um catano! Já não bastava a primeira pergunta e agora ainda vem mais?

Repitamos a provocação: se fosse um português a importunar-nos a esta hora do dia, nunca lhe daríamos a atenção que este está a dar ao estrangeiro. Fosse o fulano português, e já o tinha mandado ir dar uma volta, certamente!

Saca um papel do bolso (o portuga), um recibo de uma operação da caixa automática do Multibanco; procura a caneta no bolso do casaco, e desenha um ponto de interrogação (?) (3), mostrando-o ao desconhecido.

- Dann sprechen Sie Englisch? (Dánn chpréçh'n Zih Ínglisch?) (4) - Diz o alemão.

- ?????????? (5) - Mentaliza o português.

A vontade do português é a de virar as costas e pôr-se a andar dali para fora. Aliás, já tinha perdido uns cinco minutos com esta

brincadeira, quando já estava há dez atrasado para o emprego. Contudo, não pode, ou melhor, não deve. Afinal é a imagem de todos os portugueses que está em jogo, e não só a sua.

- Se ao menos o magano fosse português, nem sequer lhe teria dado cavaco. - Pensa o português já chateado.

Mas eis que, por mero acaso, surge uma alma caridosa para auxiliar, desta feita, mais o português que o alemão, que, descontraidamente, sorri lá do alto, expressando um ar simpático e alegre.

Verzeihung! Guten Tag! (Fèrtsái'ung! Gúht'n Táhk!) (6) - Diz a alma caridosa. - Ich spreche ein wenig Deutsch. (Içh chpréçhâ áinn vèhniçh Dóitçh.) (7)

Curiosamente, embora o português tenha ficado extremamente contente com a vinda daquela alma caridosa, pois, finalmente, poderia ir embora e chegar ao trabalho com apenas dezassete minutos de atraso, não move tão-pouco um pé que seja. Em vez disso, fica ali a ouvir os dois, estrangeiro e alma car

idosa, a falarem, esperando tradução do diálogo. Ora q'esta! Não tinha ele perdido ali tanto tempo, para agora ir embora sem saber o que o estrangeiro queria!!!!

Moedas (traduções):

- (1) Guten Tag! Wie geht's? - Bom dia! Como está?
- (2) Sprechen Sie Deutsch? - Fala Alemão?
- (3) (?) Desenho - Afinal, que raio é que tu queres?
- (4) Dann sprechen Sie Englisch? - Então fala Inglês?
- (5) ?????????? - Não percebo nada do que estás a dizer! Não me chateies, mas é!
- (6) Verzeihung! Guten Tag! - Desculpe! Bom dia!
- (7) Ich spreche ein wenig Deutsch. - Eu falo um pouco de Alemão.





ção (CEF), uma via mais profissionalizante em que, este ano, também haverá novidades.

Ano passado foi aberto o curso de operador de informática que teve muito sucesso, já que dos 17 alunos inicialmente inscritos terminam 16. Assim, mantém-se este curso e são abertos mais dois: instalações eléctricas e esteticista/massagista, uma área diferente mas que a escola entendeu responder à procura por parte dos alunos e do mercado de trabalho.

#### Cursos de Educação e Formação de Adultos

No ensino nocturno, a aposta nova passa pelos Cursos EFA (Educação e Formação de Adultos) que vão funcionar como alternativa aos cursos de terceiro ciclo por unidades capitalizáveis que vai continuar a existir mas que acabaram por extinguir-se, pois interessa muito mais aos alunos frequentarem um curso EFA onde também contam os conhecimentos que foram adquirindo ao longo da vida e que lhes permitirão terminar o terceiro ciclo de forma muito mais rápida.

Entretanto, a escola também está a pensar oferecer uma vertente mais profissionalizante que permita a quem frequenta os cursos nocturnos adquirir um diploma de habilitação profissional no nono ano, situação que ainda está em avaliação.

À noite mantém-se ainda o ensino secundário recorrente por módulos onde se oferecem os quatro cursos científico-humanísticos, mantendo-se ainda os cursos tecnológicos de administração, electrotécnica e informática.

Segundo Benilde Fardilha, "esta é uma oferta muito diversificada, para diferentes públicos e com algumas ofertas novas que vão ao encontro dos interesses dos alunos para que não necessitem de procurar outra escola encontrando aqui uma alternativa que lhes interesse."

Mas a nova oferta formativa implica novas exigências ao nível das condições de trabalho de alunos e professores. Benilde Fardilha reconhece que "neste momento as instalações da escola são um dos seus aspectos mais complicados, em especial quando a oferta dos cursos aumenta. Mas o certo é que não haverá públicos para abrir todos os cursos

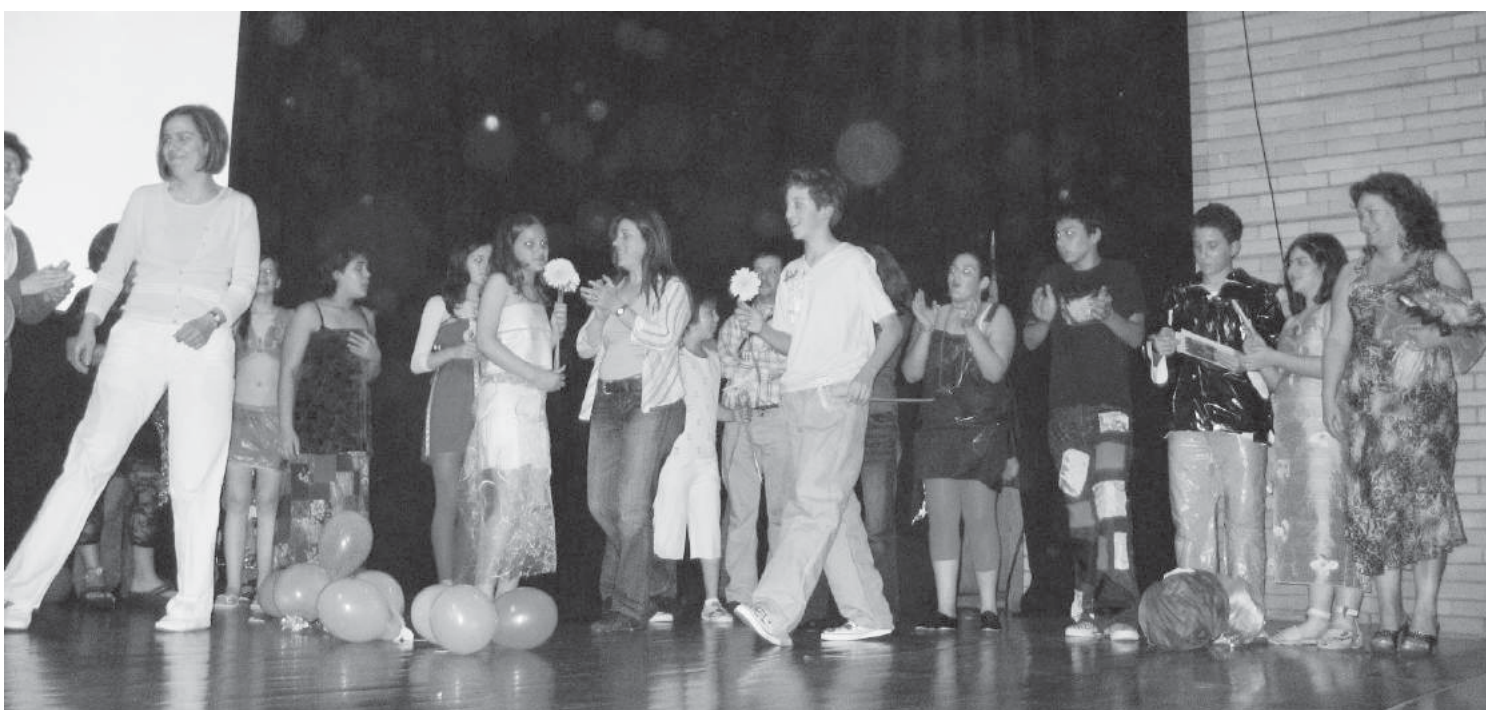

oferecidos."

Ainda assim, "é evidente que a escola tem dificuldades de gestão e para abrir um curso de estética ou turismo terá de fazer algumas adaptações, criando condições que não são suficientes mas que são adequadas ao arranque dos cursos."

Entretanto, o Ministério da Educação está a preparar um quadro novo para remodelação do parque escolar nacional tendo contratado uma empresa para proceder a um estudo aprofundado das necessidades existentes que leve à modernização das escolas.

A Escola Secundária Dr. Manuel Gomes de Almeida já foi visitada pela equipa do ministério com o objectivo de fazer uma primeira avaliação das necessidades da escola com vista a uma remodelação de fundo do equipamento que implicará um grande investimento.

Este é um estudo que visa candidatar projectos ao Quadro Comunitário Europeu para financiamento, sendo esta escola apontada como uma das prioritárias, pelo que, para Benilde Fardilha "ver esta escola sofrer uma remodelação profunda dentro de dois a três anos será uma grande vitória."

**ESPINHO Zona Industrial**

**ARMAZÉNS**

com 690m<sup>2</sup>

C/ 2 entradas Sul e Norte

Venda ou Aluguer

808 202 761 / 964 177 996

**ESPINHO LOJA**

Junto Estação do Vouga

Área 102m<sup>2</sup> e cave com 60m<sup>2</sup>

Venda ou Aluguer

808 202 761 / 964 177 996

**ESPINHO CENTRO – Rua 23**

**JUNTO AO TRIBUNAL**

**T2** no 2.º andar – 132.181,00

Piso em madeira, lavandaria, dispensa,  
garagem individual, c/ arrumos, c/ elevador

Trata o próprio

808 202 761 / 964 177 996





Fotos CARLOS SALVADOR

Por questões de sinalização na via-férrea

## Pontão ainda aberto ao trânsito e passagem-de-nível da Rua 15 fechada



*A azáfama junto  
à passagem-de-nível  
da Rua 15 foi grande,  
na sexta-feira passada.  
O empreiteiro ultimou  
os preparativos para  
que aquele arruamento,  
que irá ser a ligação a norte  
para a zona da beira-mar,  
estivesse pronto dentro  
do prazo estabelecido pelo  
contrato. E, de facto,  
conseguiu ter tudo pronto,  
no que respeita à obra,  
no dia estipulado.*

Manuel Proença

Depois de feitos alguns testes, eis que passou o primeiro autocarro, da Auto Viação de Espinho, para se ter a certeza de que um veículo daquela dimensão conseguia atravessar, dado o grande declive da Rua 15 com a Rua 8 para a Linha do Norte.

Os sinais sonoros e os sinais luminosos funcionaram e as barreiras iam subindo e descendo com a passagem dos comboios.

Tudo estava preparado e os curiosos não arredaram pé do local.

Porém, passou a sexta-feira, o sábado, o domingo e, eis que chegamos a quarta-feira (ontem)! Nada! Tudo na mesma! A passagem-de-nível encontrava-se fechada ao trânsito e a passagem superior, a norte, com a circulação automóvel, não se cumprindo, assim, o que estava previsto e anunciado pela própria Refer.

Segundo conseguimos apurar junto de fonte da Refer, tratou-se de um problema técnico com a sinalização, uma vez que o empreiteiro da obra deixou o trabalho pronto.

Questões técnicas que se prendem única e exclusivamente com a própria Refer e com a exploração da Linha do Norte e que, por questões de segurança, motivou a que a passagem-de-nível se mantivesse encerrada por mais alguns dias (uma semana?).

Espera-se, entretanto, que este acesso esteja pronto a entrar em funcionamento ainda hoje ou, no máximo, até ao fim-de-semana.

Fonte da Refer havia garantido que o problema com a sinalização estaria resolvido até ontem e que esta passagem-de-nível deveria entrar em funcionamento, imediatamente.

Bodas de Prata – 27/06/2007

Ana Pereira e José Pereira



Os peixes pedem água,  
os pássaros liberdade,  
eu peço para vocês,  
muito amor e felicidade.  
Espero que esta data se  
repita por muitos anos  
e que a vida vos dê tudo  
do bom e do melhor  
na companhia de quem  
mais amam.

Feliz aniversário são os  
votos da vossa filha

## CASIMIRO DE ANDRADE

MÉDICO DENTISTA

Consultório: Rua 22 (Junto à Câmara)  
Telef. 227344909

Gabinete de  
Radiologia  
de Espinho

DR. JORGE NUNES DE MATOS  
DR.ª MARIA DO CARMO VASCONCELOS  
DR.ª HELENA CUNHA

Médicos especialistas:  
Radiologia Digital \* Radiologia Dentária \* Ecografia  
Mamografia Digital \* Densitometria Óssea \* TAC

Acordos com: ADSE, SAMS, PORTUGAL TELECOM, PSP, GNR, CGD,  
ACASA, MINIST. JUSTIÇA, CTT, MEDIS, MULTICARE e SNS  
Consultório: R. 20, n.º 1436 t/c • Telef. 227341975 - 227314650 • Fax: 227318963  
Horário: Das 08h30 às 13h00 e das 14h00 às 19h00

«Defesa de Espinho» – 3925 – 2007-06-21



CÂMARA MUNICIPAL DE ESPINHO  
**Anúncio**

CONCURSO PÚBLICO PARA A "CONCEPÇÃO/CONSTRUÇÃO  
DE CANTINA E 4 SALAS – EB1 ESPINHO 2"

Faz-se público que foi publicado, em 01 de Junho do ano  
em curso na II.ª Série do Diário da República, n.º 106, o  
anúncio do Concurso Público para a execução da empreitada  
mencionada em epígrafe.

Espinho, 06 de Junho de 2007

O Vice-Presidente da Câmara Municipal de Espinho,  
a) Rolando Nunes de Sousa



CASINO ESPINHO



Natalie Cole

7 de Julho

Reservas: 22 733 55 00 • [www.solveverde.pt](http://www.solveverde.pt)





**DINHEIRO! PRÉ-APROVAÇÃO 2 h.**

C/ OU S/ PROBLEMAS BANCÁRIOS

BANCA OU PARTICULARES  
MÁXIMA HONESTIDADE E SIGILO**Telefone já!****960 255 932 - 914 293 489 - 960 427 541****Aluga-se ESTABELECIMENTO/ARMAZÉM**

c/ 100 m2 + 60 m2 de cave ao nível da rua

Vendo **LOTE DE TERRENO**

c/ 550 m2, para vivenda de 4 frentes

**CENTRO DE ESPINHO T3 VENDO**(Rua 31, n.º 459) - 3.º andar, c/ 150 m2 aprox., aquec.  
central completo, lugar garagem e arrumos na cave.

Tlm. 91 959 1294

**CAFÉS**seleccionamos  
e torramos  
na nossa fábrica  
as melhores qualidades  
aos melhores preços**Casa Alves Ribeiro**

Rua 19, 294 - ESPINHO

«Defesa de Espinho» - 3925 - 2007-06-21

**finanças**  
DIRECÇÃO-GERAL DOS IMPOSTOS

DF DE AVEIRO

SERVIÇO DE FINANÇAS DE ESPINHO

**EDITAL / ANÚNCIO**

(1.ª publicação)

**PROCESSO DE EXECUÇÃO FISCAL N.º 0078200101006428 e Aps.****JÚLIO MANUEL TAVARES SOARES**,  
Chefe do Serviço de Finanças de Espinho em  
subst..

Faz saber que, nos termos do n.º 2 do artigo 239.º e n.º 1 do artigo 242.º do Código de Procedimento e Processo Tributário (CPPT), por este Serviço de Finanças correm éditos de 20 (vinte) dias, contados da data da publicação deste anúncio, citando os credores desconhecidos e os sucessores dos credores preferentes, cujos créditos gozem de garantia real sobre os bens penhorados, para, nos termos do n.º 1 do artigo 240.º do CPPT e n.º 1 do artigo 250.º do Código do Processo Civil (CPC), reclamarem os seus créditos no prazo de 15 (quinze) dias, findos que sejam os dos éditos, acrescidos da dilação prevista no n.º 3 do art.º 252-A do Código Processo Civil, no Processo de Execução Fiscal acima identificado, instaurado por dívidas de falta de entrega de IVA e IRS de vários anos no valor de Euros 30.422,55 a que acrescem juros de mora e custas, em que é executado João Carlos Bigail, Lda., NIPC 501547975 com residência/sede em Rua da Fonte - Silvalde - Espinho.

Mais faz saber que, nos termos do n.º 1 do artigo 244.º do CPPT, vai realizar-se no dia **20** do mês de **Setembro de 2007**, pelas **14:00** horas neste Serviço de Finanças sito à Rua 26, n.º 605 - Espinho, a venda por meio de proposta em carta fechada, nos termos do artigo 248.º e seguintes do CPPT, dos bens abaixo designados penhorados ao referido executado no processo supra.

**DESIGNAÇÃO  
DOS BENS PENHORADOS**

**Verba n.º 1** - Um fotocopador marca Develop referência 1502 em bom estado de conservação valor presumível 2.000,00 Euros (Dois mil euros).

**Verba n.º 2** - Três secretárias em madeira com suportes metálicos com duas gavetas de cada lado em bom estado de conservação valor presumível de cada secretária 600,00 Euros total 1.800,00 Euros (Mil e oitocentos euros).

**Verba n.º 3** - Uma cadeira do executivo em couro preto em bom estado valor presumível 60,00 Euros (Sessenta euros)

**Verba n.º 4** - Um computador Pentium 3 de 17 polegadas em bom estado de funcionamento valor presumível 500,00 Euros.

**Verba n.º 5** - Uma impressora A-3 marca Epson em bom estado funcionamento valor presumível 750,00 Euros (Setecentos e cinquenta euros).

**Verba n.º 6** - Três secretárias em postforming em bom estado conservação valor presumível 300,00 Euros cada total 900,00 Euros (Novecentos euros).

**Verba n.º 7** - Três armários para várias

utilidades em bom estado valor presumível de cada 150,00 Euros total 450,00 Euros (Quatrocentos e cinquenta euros).

**Verba n.º 8** - Um quadro de pintura Elder de 70 por 90 cm em bom estado de conservação valor presumível 2.250,00 Euros.

**Verba n.º 9** - Um quadro de pintura de autos antigos referência RUV em bom estado de 50 por 60 cm valor presumível 5.500,00 Euros (Cinco mil e quinhentos euros).

O valor base para venda é de **Euros 9.947,00**, o correspondente a 70% calculado nos termos do artigo 250.º do CPPT, não sendo consideradas as propostas de valor inferior.

É fiel depositário dos bens penhorados a Sra. Dona Maria Manuela da Silva Corte Real Bigail, NIF 164514775 com residência/sede na Rua 20, n.º 1436 - 2.º Dto. - Espinho, que os mostrará para que possam ser vistos e examinados nas condições referidas no artigo 891.º do Código do Processo Civil (CPC). Os referidos bens localizam-se na Rua S. Vicente Ferrer, 871 - S. Félix da Marinha - Vila Nova de Gaia.

A abertura das propostas far-se-á no dia e hora acima referidos, pelo que, as mesmas terão de dar entrada neste Serviço de Finanças até àquela hora e dia. Os envelopes com as propostas, devem ser fechados, contendo no canto superior esquerdo o n.º do processo a que se referem. Serão apenas aceites as propostas que, para além de indicarem o bem a que se referem e o preço oferecido, estejam assinadas e identifiquem os proponentes mediante junção de fotocópias do bilhete de identidade e do número fiscal de contribuinte ou de pessoa colectiva.

Se no acto da venda, o preço mais elevado for oferecido por mais de um proponente, abrir-se-á logo, se estiverem presentes, licitação entre eles, salvo se declararem que pretendem adquirir o bem em compropriedade. Estando presente só um dos proponentes do maior preço, pode este cobrir a proposta dos outros, se ausentes ou não pretenderem licitar proceder-se-á a sorteio, art.º 253.º do CPPT.

Sobre o valor da transmissão acrescerá, IVA à taxa de 21%.

No acto da venda deverá ser depositado a totalidade do preço oferecido, ou, a quantia mínima de 1/3 devendo a parte restante ser depositada no prazo de 15 dias, nos termos da alínea d) do artigo 256.º do CPPT.

Serviço de Finanças de Espinho, aos 12 dias do mês Junho do ano de 2007.

O Chefe do Serviço de Finanças em subst.,

a) *Júlio Manuel Tavares Soares*

O Escrivão,

a) *Alberto Casimiro Milheiro Oliveira*

«Defesa de Espinho» - 3925 - 2007-06-21

**finanças**  
DIRECÇÃO-GERAL DOS IMPOSTOS

DF DE AVEIRO

SERVIÇO DE FINANÇAS DE ESPINHO

**EDITAL / ANÚNCIO**

(1.ª publicação)

**PROCESSO DE EXECUÇÃO FISCAL N.º 0078199901014528 e Aps.****JÚLIO MANUEL TAVARES SOARES**,  
Chefe do Serviço de Finanças de Espinho em  
subst..

Faz saber que, nos termos do n.º 2 do artigo 239.º e n.º 1 do artigo 242.º do Código de Procedimento e Processo Tributário (CPPT), por este Serviço de Finanças correm éditos de 20 (vinte) dias, contados da data da publicação deste anúncio, citando os credores desconhecidos e os sucessores dos credores preferentes, cujos créditos gozem de garantia real sobre os bens penhorados, para, nos termos do n.º 1 do artigo 240.º do CPPT e n.º 1 do artigo 250.º do Código do Processo Civil (CPC), reclamarem os seus créditos no prazo de 15 (quinze) dias, findos que sejam os dos éditos, acrescidos da dilação prevista no n.º 3 do art.º 252-A do C.P. Civil, (30 dias), no Processo de Execução Fiscal acima identificado, instaurado por dívidas de IVA, COIMAS e IRC de vários anos, no valor total de Euros 112.801,72 a que acrescem juros de mora e custas, em que é executado HORÁCIO PEREIRA ALVES & FILHOS, LDA., NIPC 502275308, com sede no lugar de Barros - Zona Industrial de Silvalde - Espinho.

Mais faz saber que, nos termos do n.º 1 do artigo 244.º do CPPT, vai realizar-se no dia **20** do mês de **Setembro de 2007**, pelas **10:00** horas neste Serviço de Finanças sito à Rua 26, n.º 605 - Espinho, a venda por meio de proposta em carta fechada, nos termos do artigo 248.º e seguintes do CPPT, dos bens abaixo designados penhorados à referida executada no processo supra.

**DESIGNAÇÃO  
DOS BENS PENHORADOS**

**Verba n.º 1** - Um prédio rústico, destinada a cultura, confrontando a Norte com Rego, Nascente com António Francisco dos Santos, Sul com António Francisco dos Santos e Poente com Ana Gomes Tomás, sito no Lugar de Barrido - Silvalde, com a área de 2.080 m2, inscrito na matriz predial rústica de Silvalde sob o artigo n.º 1.388, com o valor patrimonial de Euros 34,70 em nome da firma Horácio Pereira Alves & Filhos, Lda., com sede em Zona Industrial de Barros - Silvalde e descrito na Conservatória do Registo Predial de Espinho sob o n.º 257/199807047 da freguesia de Silvalde.

**Verba n.º 2** - Um prédio rústico, destinada a cultura, confrontando a Norte com Rego, Nascente com Caminho, Sul com José Tavares de Oliveira Herdeiros, e Poente com Luís Alves Lopes, sito no Lugar de Barrido - Silvalde, com a área de 3.100 m2, inscrito na matriz predial rústica de Silvalde sob o artigo n.º 1.387, com o valor patrimonial de Euros 44,50 em nome da firma Horácio Pereira Alves &

Filhos, Lda., com sede em Zona industrial de Barros - Silvalde e descrito na Conservatória do Registo Predial de Espinho sob o n.º 1191/19980707 da freguesia de Silvalde.

O valor base para venda da **Verba n.º 1** é de Euros 11.648,00, o correspondente a 70% do valor calculado nos termos do artigo 250.º al. b) do n.º 1 do CPPT, que foi de Euros 16.640,00, e para a **Verba n.º 2** é de Euros 86.800,00, o correspondente a 70% do valor calculado nos termos do mesmo artigo, que foi de Euros 124.000,00, não sendo consideradas as propostas de valor inferior.

É fiel depositário dos bens penhorados o Sr. Horácio Rodrigues Pereira, NIF 133885437, residente na Rua das Fábricas, n.º 103 - Silvalde - Espinho, que os mostrará para que possam ser vistos e examinados nas condições referidas no artigo 891.º do Código do Processo Civil.

A abertura das propostas far-se-á no dia e hora acima referidos, pelo que, as mesmas terão de dar entrada neste Serviço de Finanças até àquela hora e dia. Os envelopes com as propostas, devem ser fechados, contendo no canto superior esquerdo o n.º do processo a que se referem. Serão apenas aceites as propostas que, para além de indicarem o bem a que se referem e o preço oferecido, estejam assinadas e identifiquem os proponentes mediante junção de fotocópias do bilhete de identidade e do número fiscal de contribuinte ou de pessoa colectiva.

Se no acto da venda, o preço mais elevado for oferecido por mais de um proponente, abrir-se-á logo, se estiverem presentes, licitação entre eles, salvo se declararem que pretendem adquirir o bem em compropriedade. Estando presente só um dos proponentes do maior preço, pode este cobrir a proposta dos outros, se ausentes ou não pretenderem licitar proceder-se-á a sorteio, art.º 253.º do CPPT.

No acto da venda deverá ser depositado a totalidade do preço oferecido, ou, a quantia mínima de 1/3 e pago o Imposto Municipal Sobre as Transmissões Onerosas e o Imposto de Selo que se mostrem devidos, devendo a parte restante ser depositada no prazo de 15 dias, nos termos da alínea d) do artigo 256.º do CPPT.

Serviço de Finanças de Espinho, aos 11 dias do mês Junho do ano de 2007.

O Chefe do Serviço de Finanças em subst.,

a) *Júlio Manuel Tavares Soares*

O Escrivão,

a) *Alberto Casimiro Milheiro de Oliveira*



## Secção francófona da Secundária Laranjeira

Foto SS

# Aula de geografia ...em francês

As aulas e francês são habituais em qualquer escola do ensino básico, ter aulas de geografia ou de matemática em francês é que já não é tão habitual, excepto na Secundária Manuel Laranjeira uma das poucas escolas do país com uma secção francófona em pleno funcionamento e com muito sucesso, a avaliar pelo empenho de professores e alunos.

**Sandra Soares**

La falaise, la ile, la plage...

Tudo isto são termos normais para os alunos do 7.º D da Escola Secundária Dr. Manuel Laranjeira, jovens que optaram pelo francês como segunda língua estrangeira ao entrarem para o sétimo ano e que foram integrados na secção francófona da escola, tendo por isso, todas as semanas, uma aula de 45 minutos de geografia em francês (outra turma tem uma aula de matemática).

A professora de geografia, Lucinda Sá conta sempre na preparação das aulas com o apoio da



professora de francês Lídia Marques, que também está sempre presente para esclarecer qualquer dúvida que surja no decorrer dos 45 minutos.

Porém, quem entra na sala poderá pensar que está em qualquer escola francesa, já que o português pouco é utilizado quer pela professora, quer pelos alunos, incentivados a usar a língua francesa em todos os momentos seja para esclarecer uma dúvida ou para fazer um comentário e eles aderem entusiasmadamente.

Os jovens são aliás os primeiros a afirmar que é engraçado responder em francês, até porque "os termos até são parecidos, percebe-se bem e o que não conhecemos, perguntámos."

Os jovens até acham que estas aulas os ajudam a fixar melhor a matéria pois, como esclareceu o Nicolau, "quando estamos a fazer o teste lembrámo-nos das palavras nas duas línguas."

Para o Diogo e a Catarina "é importante aprender palavras específicas sobre estas matérias", além disso, ficam mais habituados a falar francês e depois até usam a língua para falarem entre eles.

Estes jovens sentem-se mesmo privilegiados por fazerem parte da secção francófona, até porque têm a oportunidade de realizar diferentes actividades e passeios relacionados com a cultura francesa, além disso, para o ano vão a França, como faz questão de lembrar a Joana.

Para Lucinda Sá, este é um projecto muito

interessante, até porque, pelos contactos mantidos com outras escolas, a secção de Espinho está a funcionar muito bem, o que se deve em muito ao trabalho de Lídia Marques que como a professora de geografia refere "nos ajuda bastante na preparação das aulas fazendo-nos sentir apoiados e envolvidos pelo projecto."

Na Europa já existem cerca de 50 mil alunos a aprenderem francês integrados em secções francófonas e o objectivo da Embaixada Francesa em Portugal era abrir uma secção em cada Direcção Regional da Educação, já que apenas existia uma, na Escola Garcia da Horta. Neste momento existem quatro secções, duas integradas na DREN (Garcia da Horta e Manuel Laranjeira).

Estas secções visam divulgar a cultura francesa e facilitar a aprendizagem da língua integrando-a num contexto prático, já que a aprendizagem das línguas é uma ferramenta essencial para o futuro de qualquer jovem, além de ajudar a destruir barreiras e preconceitos, facilitando o intercâmbio de culturas.

Prova disso é o que está a acontecer com os jovens da Manuel Laranjeira que, no âmbito do trabalho desenvolvido na secção francófona, mantêm contactos regulares com jovens do College Edouard Vaillant, em Bordéus e com uma escola marroquina onde o ensino é feito em condições muito diferentes das que ocorrem em Portugal.

Tudo isto permitiu aos jovens alunos

espinhenses descobrirem realidades diferentes da sua e treinarem a língua francesa desenvolvendo os seus conhecimentos de forma muito mais rápida como prova a prestação que tiveram na realização da prova levada a cabo pela União Europeia, para certificação do conhecimento do nível da língua, prova que foram fazer ainda no sétimo ano, quando a maioria dos jovens apenas a fazem no nono.

Para a presidente do Conselho Executivo da Manuel Laranjeira, Maria Ricardo, este é um projecto que tem acompanhado com interesse verificando que "está a correr bem, o que se nota pelo entusiasmo dos professores envolvidos, mas também pelos conhecimentos adquiridos pelos alunos."

É baseada nos resultados obtidos, que são visíveis, que a professora de francês Lídia Marques se mostra muito satisfeita com o projecto da secção francófona e aposta na sua continuidade para o próximo ano com as turmas já envolvidas no mesmo, mas também com as que optarem pelo francês na entrada para o sétimo ano.

Refira-se que a par do trabalho da secção francófona, este ano, a escola Manuel Laranjeira contou ainda com um activo clube de Francês e trabalhos desenvolvidos nas áreas de projecto ligadas às línguas estrangeiras.

Muito do trabalho que foi desenvolvido foi tornado público nos espectáculos de encerramento da semana aberta da escola.



**Apartamentos Domotizados**

**Qualidade de vida é... Edifício**

**PROGRESSO**

**EM ESPINHO**

**APARTAMENTO PROCURA?  
NÃO PROCURE MAIS! VOCÊ ACHOU!  
PRONTOS A HABITAR. VISITE ANDAR MODELO  
ACEITAMOS SUA OFERTA**

Stand de Vendas aberto todos os dias  
Ruas 8 - 12 - 33 e 35

**227 324 535 • 917 587 524**  
Promotor: Manuel Francisco da Silva e &ª Lda.

**vende-se**

**TERRENO** - Granja- VNG, de gaveto 2 ruas - 650 m2 aprox. - Rua do Rochio, para construção moradias - 30.000 cts. = 150.000 euros.

**1 - T2 USADO** - Espinho - Avenida 24, exposição nasc./poente - 15.000 cts. = 75.000 euros.

**LOJA** nova em Espinho, gaveto das ruas 37 e 18, com a área de 57 m2 - 21.000 cts. = 105.000 euros.

Trata o Proprietário - Tlm. **936 618 504**

Compramos todos os artigos em:

**OURO \* PRATA \* JÓIAS  
CAUTELAS DE PENHOR**

*Pagamos melhor e a dinheiro*

2.º E ÚLTIMO ANDAR • HONESTIDADE - SIGILO - PRIVACIDADE  
Rua 23, n.º 174 - Edifício S. Pedro - Sala Y - ESPINHO • Tlm.: 96 587 98 72





Encerramento da semana aberta da Secundária Laranjeira

## "Teatro, Dança & Companhia"

*Os espectáculos "Teatro, Dança & Companhia", que decorreram em duas noites, no Auditório da Junta de Freguesia de Espinho, encerraram da melhor forma, e perante uma plateia de "papás babados", a Semana Aberta da Escola Secundária Dr. Manuel Laranjeira.*

Os alunos tiveram a oportunidade de mostrar o trabalho desenvolvido na disciplina de Oficina de Teatro e na Secção Europeia Francófona. Na sexta actuaram as turmas de sétimo ano A, C e E o 8.º A e os nonos F e E enquanto que no sábado subiram ao palco as turmas D e F do sétimo ano e o 8.º F.

O público, numeroso nos duas sessões, ficou "babado" com as proezas dos jovens artistas.

**Sandra Soares**



E espectáculo multidisciplinar no Europarque

## J.J. Jackson promete animação musical

O Grande Auditório do Europarque apresenta no próximo dia 23 uma "Volta ao mundo em 80 minutos" conduzida pelo Conservatório de Música da JOBRA. No dia 29, J.J. Jackson, um dos grandes intérpretes da música americana, sobe ao mesmo palco para cativar a plateia com a sua voz e carisma.

Assim, o Conservatório de Música da JOBRA propõe a todos uma fascinante viagem ao mundo, revisitando os estilos e especificidades musicais de vários países.

A nave espacial Jobra II irá sair de Portugal às 21 horas do dia 23 de Junho, em direcção ao sol nascente. Passará por vários países europeus, sem esquecer os ritmos africanos e encontrando na multiplicidade musical do continente americano o ponto de regresso ao nosso país de origem, Portugal.

Esta nave tem como missão principal efectuar esta viagem musical em 80 minutos, não esquecendo, porém, que ao longo desse tempo os «tripulantes» deverão desfrutar de momentos cheios de som, imagem e movimento ao serviço da música do mundo.

Este espectáculo multidisciplinar, que envolverá música, ballet, danças de salão e multimédia, contará com a participação de mais de 300 jovens cheios de ritmo, talento e criatividade.

Entretanto, para 29 de Junho, a partir das 21.30 horas, está marcado um espectáculo com J.J. Jackson. um negro magro e iluminado que canta com alma e um sorriso no rosto. Com um visual elegante "à Ray Charles", porta-se como um estilo muito marcante: dá a mão a alguns presentes, brinca com os músicos e provoca a plateia.

Na sua longa estrada dividiu o palco com grandes artistas consagrados como o B.B. King e Lightnin' Hopkin e vem até Santa Maria da Feira oferecer a oportunidade aos seus fãs de reviverem os anos dourados do Blues, num grande espectáculo que tem a duração de 90 minutos e uma produção cenográfica bastante requintada, um momento mágico para os fãs.

A primeira parte do espectáculo fica a cargo de Verónica Larrénne.



### OPINIÃO

#### PONTOS DE VISTA

*Maria Fernanda Barroca*

## Juventude solidária

Há quem afirme que a nossa juventude não tem ideais nem respeita valores.

De facto, um olhar superficial leva-nos a pensar assim, mas felizmente que ainda há excepções e encon-

tramos em muitos jovens gestos de enorme solidariedade e generosidade.

Vou referir-me só a uma iniciativa levada a cabo por associações juvenis como Álamos (Lisboa), Rampa Clube (Porto) e Arcádia (Braga). Pelo segundo ano consecutivo um grupo de 60 estudantes universitárias e outras jovens profissionais de todo o país, como médicas, economistas, psicólogas, enfermeiras, etc. vão passar os primeiros 15 dias do mês de Agosto na Ilha de Santiago, mais propriamente no bairro da Calabaceira, da cidade da Praia.

O projecto consiste em dar atendimento médico e realizar campanhas de nutrição e saúde materno-infantil, educação ambiental, formação em informática, gestão do lar e ocupação de tempos livres, etc.

No passado ano tinham como objectivo a recuperação de uma escola primária, a que vão dar continuidade este ano. Também há um ano, prestaram assistência médica a 650 pessoas, formação a 276 mulheres e envolveram 42 directores e gestores de escolas num curso de liderança.

Pensemos que estas jovens pertencem a uma classe social média-alta, habituadas a um certo nível de vida e com as comodidades a ele inerentes.

Para Cabo Verde levam toda a sua generosidade pois sabem que vão deparar com todo o tipo de incomodidades e falta do mínimo indispensável. Enquanto muitas jovens só pensam no "bronze", nos ginásios para manter a "linha", nas roupas que vão usar nas férias de sonho em lugares exóticos e no quanto se vão divertir, estas voluntárias, vão sujeitar-se, durante os 15 dias que passam em Cabo Verde, a dormir no chão, fazer as suas refeições à base de comida enlatada ou então com as "especialidades" dos naturais de lá, que nem sempre coincidem com os gostos e hábitos alimentares europeus. Levam de cá água embalada, pois isso é coisa que não há em Cabo Verde, nem para cozinhar, nem para a mais elementar higiene. Enfrentam corajosamente a possibilidade de apanhar doenças, se bem que, com a mais elementar prudência e bom senso, se vacinem contra elas. Sabem por experiência própria ou pelo que lhes contaram que não vão ter descanso, mas pelo contrário, um árduo trabalho. Mas mesmo assim, estão a prepara-se cheias de alegria e lançam um repto às jovens como elas – venham e vejam como é melhor dar do que receber.





**Em cima – Rui Pinto (treinador), Diogo Ferreira, Bruno Fonseca, Nuno Matos, Bruce Almeida, Rúben Barbosa e Ricardo Gomes (treinador); em baixo – Tiago Capela, Diogo Costa, Rui Amaral e Ricardo Brandão**

Voleibol

## Académica de Espinho vice-campeã nacional em minis B

No fim-de-semana chuvoso, na final concentrada realizada no Colégio de Lamego, a equipa de voleibol da Associação Académica de Espinho, no escalão minis B masculinos, sagrou-se vice-campeã nacional 2006/2007. Termina, assim, uma temporada em que acumulou também o título de vice-campeã regional.

Em relação à final, realizada sábado e domingo, a equipa academista venceu no primeiro dia, todos os (cinco) jogos ficando apurada para a série final dos seis melhores.

Já no domingo, a emoção estaria reservada para o jogo mais importante com o concorrente mais directo – Castêlo da Maia – e mais uma vez,

o desfecho (tal como no Regional) foi adverso para os academistas (27-42).

A classificação final do Nacional ficou assim definida:

1.º, Castêlo Maia (10 pontos); 2.º, Associação Académica de Espinho (9 pontos); 3.º, Colégio de Lamego (8 pontos); 4.º, CNS Rosário (7 pontos); 5.º, Vitória SC (6 pontos); e 6.º, Ala Gondomar (5 pontos).

Eis a equipa orientada por Rui Pinto e Ricardo Gomes:

Diogo Ferreira, Bruno Fonseca, Nuno Matos, Bruce Almeida, Rúben Barbosa, Tiago Capela, Diogo Costa, Rui Amaral e Ricardo Brandão.

Noite de emoções fortes com os melhores atletas ibéricos

## Gala de kickboxing no Casino de Espinho

O Casino Espinho recebe, no dia 30, uma Gala de Kickboxing, Champions League, que reúne em competição alguns dos melhores atletas internacionais daquela modalidade. A decorrer no Salão Atlântico do casino, o evento tem início, a partir das 19.30 horas, com um jantar de gala, seguido pelos primeiros quatro combates "live on tape", até cerca das 22.50 horas.

A competição tem início marcado para as 23 horas, num grande evento desportivo transmitido em directo pela Sport TV e em diferido na TVGalicia.

Em competição pelos diferentes títulos apresentam-se:

Peso super-médio: Jorge Araújo (Vigo – Galiza) vs Bruno Santos (Coimbra – Portugal)  
Peso meio-pesado: Jesus Cachorro (Coruña



– Galiza) vs Hugo Matos (Leiria – Portugal)  
Peso meio-médio: Tito Bestelleiro (coruña – Galiza) vs Hugo Oliveira (Lisboa – Portugal)  
Peso médio: Ivan Sanches (Coruña – Galiza) vs Arnaldo Silva (Lisboa – Portugal)  
Peso mosca: Carlos Vallariño (Vigo – Galiza) vs João Oliveira (Lisboa – Portugal)

Peso m. – médio – ligeiro: Juan Villas (Vigo – Galiza) vs Pedro Matos (Lisboa – Portugal)  
Peso meio-pesado: Disputa do Título Europeu Tierry Mendes vs Sem Bram (Amsterdão-Holanda)  
Peso cruzeiro: António Sousa vs Sérgio Afonso e Bruno Susano vs Sérgio Gonçalves

Peso pluma: Fernando Zenga vs Nuno Duran (Lisboa-Portugal)

Femininos: Sónia Pereira vs Dayana Silva  
Esta iniciativa tem como patrocinador principal a Solverde – Casinos/Hotéis, a qual volta a associar-se ao Grupo Superstar na promoção deste tipo de eventos.



## Open de Portugal de voleibol de praia na Baía

Vitórias  
brasileiras

A dupla brasileira de voleibol de praia Emanuel Rego e Ricardo Santos foi a grande vencedora do Open de Portugal, que decorreu na praia da Baía, vencendo, por 2-1 (18-21, 21-17 e 19-17), os seus compatriotas Franco Neto e Pedro Cunha. Por sua vez, as brasileiras Larissa França e Juliana Felisberta Silva foram as vencedoras do Open de Portugal (feminino), ao derrotarem, na final de sábado, as alemãs Sara Goller e Laura Ludwig, por 2-1, com os parciais de 17-21, 21-16 e 15-13.



Manuel Preença



Fotos DIREITOS RESERVADOS



'Não há bela sem senão!' O Open de Portugal, que decorreu na praia da Baía, acabou por ficar marcado pelo mau tempo que se fez sentir no país. Mas mesmo assim, a espectacularidade da modalidade e aquela que é considerada como uma das melhores provas do Circuito Mundial e a mais antiga, acabou por não deixar os seus créditos por mãos alheias. A competitividade ficou patente do primeiro ao último minuto, quer no sector feminino, quer no masculino, acabando por ser as duplas brasileiras a arrecadar as medalhas de ouro. Aliás, no masculino estiveram presentes quatro duplas do Brasil nos jogos de domingo – duas na final e as outras duas no apuramento do terceiro e quarto lugares.

Apesar do vento e da chuva que ameaçou cair, o público acreditou no espectáculo e acorreu, em massa, até ao estádio montado na praia da Baía. Os espinhenses não se cansaram de aplaudir os 'irmãos' brasileiros e não arredaram pé, até ao momento de festa, com a atribuição das medalhas.

O mesmo público que foi contemplado com uma merecidíssima homenagem à dupla olímpica portuguesa, que por acaso é espinhense – Miguel Maia e João Brenha. Um reconhecimento por tudo aquilo que estes dois voleibolistas de grande craveira têm feito ao longo da sua carreira pelo país e pela cidade que os viu nascer. Uma homenagem do Sporting Clube de Espinho, da Câmara Municipal de Espinho, da Federação Portuguesa de Voleibol, Associação de Voleibol do Porto e do Comité Olímpico de Portugal. Aliás, as duplas brasileiras finalistas não hesitaram em felicitar os portugueses, também eles, 'vergando-se' ao recorde alcançado por Maia e Brenha com as 120 participações no Circuito Mundial de voleibol de praia.

Este facto deixou orgulhoso o próprio presidente da Câmara Municipal de Espinho, José Mota:

"O João Brenha e o Miguel Maia bem mere-

**DOMUSGEST****ADMINISTRAÇÃO DE CONDOMÍNIOS**

Confie na nossa experiência

Rua 21, n.º 755 - 1.º Dto. (junto às Finanças)  
Telef. 22 732 08 66 • Tlm. 96 487 51 54

Tlm. 96 247 02 42 • 96 411 83 50

**Aluga-se**

Espinho – Escritórios p/ serviços - Ruas 19 e 23 \* T1 mobilado \* T3 mobilado \* T2 s/ mobília

S. Félix da Marinha - T2 s/ mobília

Loja para Snack-Bar - Esmoriz e Cortegaça \* T3 - Praia Cortegaça

**Trespasse**

Loja - Rua 19 - Centro

**Vende-se**

Espinho – T2 e T1 - Novo \* T3 - Usado \* Escritório - Rua 19 \* Vivendas - Anta \* Terreno para 1 moradia - Anta.

Lourosa - T2 novos

Nogueira - T1 novo, condomínio fechado, boas áreas, só 65.000 euros.

S. João de Ver - Casa

**ARRENDAR-SE**

**T3** | C/ ARRUMOS E LUGAR DE GARAGEM

Rua 33, n.º 1463 - 1.º Esq. - Espinho

Tlm. 934 856 016

«Defesa de Espinho» – 3925 – 2007-06-21  
Junta de Freguesia



E s p i n h o

**ASSEMBLEIA DE FREGUESIA DE ESPINHO****Edital**

**Quirino Manuel Mesquita de Jesus**, Presidente da Assembleia da Freguesia de Espinho, Concelho de Espinho, de conformidade com o preceituado na Lei n.º 169/99, de 18 de Setembro, alterada pela Lei n.º 5-A/2002, de 11 de Janeiro, faz saber que se irá realizar a 2.ª Sessão Ordinária desta Assembleia, no próximo dia 27 de Junho de 2007, pelas 21,30 horas na sede desta Junta de Freguesia, com a seguinte ordem de trabalhos:

- 1 – Discussão e aprovação da acta da sessão anterior
- 2 – 1.ª Revisão Orçamental para o ano 2007
- 3 – Autorização para Contratação de Pessoal
- 4 – Informação escrita do Presidente da Junta acerca da actividade da Junta

Para constar se publica este Edital e outros de igual teor que vão ser afixados nos lugares públicos do costume.

Espinho, 12 de Junho de 2007

O Presidente da Assembleia,

a) **Quirino Manuel Mesquita de Jesus**

«Defesa de Espinho» – 3925 – 2007-06-21

**ASSEMBLEIA DE FREGUESIA DA VILA DE ANTA****Edital**

**Guilhermino Pedro de Sousa Pereira**, Presidente da Assembleia de Freguesia da Vila de Anta, faz saber que, em conformidade com o preceituado na Lei n.º 169/99, de 18 de Setembro, realizar-se-à, no próximo dia **27 de Junho de 2007**, pelas **21.30 horas** no Salão Nobre da Junta de Freguesia, a **2.ª Sessão Ordinária** desta Assembleia, com a seguinte **Ordem de Trabalhos**:

- 1.º – Período de "Antes da Ordem do Dia";
- 2.º – Apreciar informação escrita do Presidente da Junta;
- 3.º – Aprovação das actas n.º 3 e n.º 4 de 2006;
- 4.º – Apreciar e votar 2.ª revisão orçamental;
- 5.º – Período de intervenção do Público.

Vila de Anta, 12 de Junho de 2007

O Presidente da Assembleia,

a) **Guilhermino Pedro Sousa Pereira**





Foto DIREITOS RESERVADOS

A homenagem a Maia e Brenha antes do jogo da final



cem estas homenagens, pois têm uma carreira recheada de êxitos. Esta 120.<sup>a</sup> participação no Circuito Mundial e terem atingido o primeiro lugar no ranking, é motivo de orgulho para todos os portugueses”.

José Mota considerou que o “Open de Portugal é uma aposta ganha. A prova de Espinho é a mais antiga do Mundo e que se mantém e dentro de pouco tempo poderemos atingir mais um recorde mundial com o número de realizações do Open de Portugal, em Espinho, a ultrapassar o Rio de Janeiro”.

**Final emocionante**

Entretanto, e apesar do fortíssimo vento que se fazia sentir na praia, o espectáculo proporcionado por ambos os encontros de domingo foi verdadeiramente merecedor de grandes aplausos. O mundo viu a Baía e os seus protagonistas, através da Sporttv e da Eurosport, a qualidade do voleibol praticado pelas duplas do Brasil.

No final, Emanuel Rego não escondeu a sua felicidade e declarou:

“É muito especial para nós que a nossa primeira vitória da época tenha acontecido em Espinho, embora tenha de reconhecer que só contávamos que os resultados aparecessem no Grand Slam de França, pois temos vindo a preparar-nos exclusivamente para esse fim.

Mas é muito bom vencer em Portugal. É já o nosso terceiro triunfo juntos e o apoio que sempre nos dispensam aqui em Espinho foi hoje decisivo para darmos a volta a um resultado desfavorável.

Nós sentimo-nos em casa. Vimos sempre treinar para aqui antes de etapas importantes e as pessoas já nos conhecem na rua e incentivam-nos o que para mim é extremamente gratificante”.

Por outro lado, por parte da dupla derrotada, Franco Neto reconheceu que “tive a bola de jogo na mão, mas deixei fugir o triunfo... De qualquer

forma, foi uma final muito bem disputada e quem ganhou foi o público, porque assistiu a um grande espectáculo de voleibol de praia”.

Entretanto, no terceiro lugar classificou-se a dupla brasileira, Fábio Luiz Magalhães/Márcio Araújo, que derrotou, por 2-0 (21-16 e 21-16) os seus compatriotas Harley Marques e Pedro Salgado.

**Larissa e Juliana vencem feminino**

As brasileiras, Larissa França e Juliana Felisberta Silva venceram o Open de Portugal no sector feminino, derrotando, na final realizada no sábado, as alemãs Sara Goller e Laura Ludwig, por 2-1, com os parciais de 17-21, 21-16 e 15-13.

Foi, sem dúvida, uma grande final, muito bem disputada, com uma dupla alemã que teve de disputar o ‘qualifying’ até chegar ao segundo lugar. Brillhante! Fantástico!

Até aqui, no sector feminino, a espectacularidade e a incerteza do resultado esteve patente até ao fim. E nem a chuva e o vento conseguiram estragar o espectáculo.

Juliana Silva reconheceu que “esta foi, sem dúvida, a vitória mais difícil que tivemos no Open de Portugal. Para além da chuva e do vento, não conhecíamos esta dupla e elas conseguiram surpreender-nos, pois não estávamos preparadas para a sua forma de jogar.

Começámos a perder no ‘tie-break’, mas conseguimos superar essa adversidade e espero que este jogo nos sirva de lição, principalmente pelas emoções que sentimos”.

No fim, Laura Ludwig não conseguia esconder a sua satisfação pela conquista do seu primeiro resultado relevante da sua carreira:

“O segundo lugar é excelente para as nossas aspirações, mas penso que merecíamos a vitória no Open de Portugal, pois realizámos uma bela prova, com bons jogos, apesar da chuva e do vento, e na final faltou-nos apenas alguma experiência e sorte”.

Derrotados pelos canadianos

**Maia e Brenha em 13.º lugar**

*A dupla olímpica espinhense Miguel Maia/João Brenha obteve a 13.ª posição no Open de Portugal de voleibol de praia e conquistou 180 pontos para a qualificação para os Jogos Olímpicos de Pequim e 4.500 dólares de prémio monetário.*

Os espinhenses acabaram por ser afastados pelos canadianos Mark Heese e Ahren Cadieux depois de terem vencido os noruegueses Bjorn Maaseide/Iver Horrem por (21-15 e 21-15).

Heese e Cadieux venceram a dupla portuguesa por 0-2 (12-21 e 9-21).

Brenha e Maia já haviam vencido os suíços Schneider-Gscheidle por 1-2 (21-16, 14-21 e 8-15) e, no primeiro encontro do Open de Portugal, perderam com os japoneses Asahi-Shiratori por 2-0 (22-20 e 25-23).

Fotos VÍTOR LANCHÁ



**Classificações**

**Masculino**

- 1.º, Emanuel-Ricardo (Brasil)
- 2.º, Franco-Cunha (Brasil)
- 3.º, Fabio Luiz-Marcio Araujo (Brasil)
- 4.º, Harley-Pedro (Brasil)
- 5.º, Schuil-Nummerdor (Holanda)
- Barsouk-Kolodinsky (Rússia)
- Brink-Dieckmann Ch. (Alemanha)
- Reckermann-Urbatzka (Alemanha)
- 9.º, Conde-Baracetti (Argentina)
- Heese-Cadieux (Canadá)

- Xu-Wu (China)
- De Gruijter-Ronnes (Holanda)
- 13.º, Schacht-Slack (Austrália)
- Geor-Gia (Geórgia)
- Kjemperud-Skarlund (Noruega)
- Maia-Brenha (Portugal)**
- 17.º, Doppler-Gartmayer (Áustria)
- Van Huizen-Leinemann (Canadá)
- Kubala-Pavlas (República Checa)
- Herrera-Mesa (Espanha)
- Lione-Varnier (Itália)
- Asahi-Shiratori (Japão)
- Samoilovs-Plavins (Letónia)
- Maaseide-Horrem (Noruega)
- 25.º, Simek-Podstawka (Canadá)
- Alvarez-Munder (Cuba)
- Amore-Tomatis (Itália)
- Lochhead-Pitman (Nova Zelândia)
- Pedrosa-Rosas (Portugal)**

- Teixeira-Azenha (Portugal)**
- Schneider-Gscheidle (Suíça)
- Hernandez-Jackson (Venezuela)

**Feminino**

- 1.º, Larissa-Juliana (Brasil)
- 2.º, Goller-Ludwig (Alemanha)
- 3.º, Renata-Talita (Brasil)
- 4.º, Karadassiou-Arvaniti (Grécia)
- 5.º, Brink-Abeler-Jurich (Alemanha)
- Koutroumanidou-Tsiartsiani (Grécia)
- 7.º, Tian Jia-Wang (China)
- Esteves Ribalta-M. Crespo (Cuba)
- 9.º, Leila-Ana Paula (Brasil)
- Maria Clara-Carol (Brasil)
- Lessard-Maxwell (Canadá)
- Xue-Zhang Xi (China)
- 13.º, Montagnolli-Swoboda (Áustria)

- L.Wang-Zuo (China)
- Klapalova-Petrova (República Checa)
- Gattelli-Perrotta (Itália)
- 17.º, Schwaiger-Schwaiger (Áustria)
- Alcon-Matveeva (Espanha)
- Nystrom-Nystrom (Finlândia)
- Claasen-Röder (Alemanha)
- Pohl-Rau (Alemanha)
- Tanaka-Koizumi (Japão)
- Teru Saiki-Kusuhara (Japão)
- Minusa-Jursone (Letónia)
- 25.º, Fernandez Grasset-Larrea Peraza (Cuba)
- Felbabova-Novotna (República Checa)
- Asao-Take (Japão)
- Hakedal-Torlen (Noruega)
- Maaseide-Glesnes (Noruega)
- Castro-Paulo (Portugal)**
- Gomes-Neusa Reis (Portugal)**
- Juliana-Francisca (Portugal)**



## Casino de Monte Gordo ao rubro com boxe do Arena de Matosinhos

# Vítor Sá reconquista "cinto Solverde"

*O Casino Solverde de Monte Gordo voltou a encontrar-se ao rubro para assistir a mais um evento projectado pela Arena de Matosinhos. Esta produção foi mais uma prova inequívoca da actual vitalidade pugilística que se vive em Portugal. Com lotação esgotada foram poucos os lugares para quem queria assistir a mais uma magnífica noite de boxe ao mais alto nível.*

César Moreira



tempo para o que todos esperavam ou seja os profissionais.

No primeiro duelo da noite o português Nuno Lagarto defrontava Martin Munin de Espanha. Este último viria a começar melhor, conseguindo duas sequências plenas de efectividade que viriam a "acordar" o português. Lagarto apercebendo-se que não poderia facilitar, começou o seu habitual jogo, com boas movimentações e trocas de golpes.

No começo de segundo assalto acabaria por sentenciar o combate, com um 'pressing' impressionante, que obrigaria o juiz a acabar o confronto pela notória inferioridade do adversário. Excelente regresso de Lagarto que desta forma regressa às vitórias.

Para o combate seguinte, apresentava-se um dos mais carismáticos atletas portugueses.

Nuno Cruz apresentava-se aqui 'obrigado' a vencer o angolano Limdo Bamba após a sua última derrota ante o campiãoíssimo, Titi Bestileiro, em Abril último. Se já então deixara uma excelente imagem, aqui reforçou-a, combatendo ao seu melhor nível e demonstrando um enorme crescimento técnico-táctico. Bamba que fazia o seu regresso aos quadriláteros portugueses, não vinha disposto a facilitar e assistiu-se a um magnífico duelo de estilos, com intercâmbio constante de golpes, que fez vibrar o muito público presente. Cruz acabou por ao longo dos seis assaltos ser sempre mais efectivo, intercambiando o seu jogo nos espaços curtos e mais distantes conforme ia gerindo o combate. Por sua vez Lindo Bamba deixaria aqui uma excelente imagem, de autentico guerreiro com muita raça e determinação e augurando um bom futuro. No final vitória aos pontos para Nuno Cruz.

Para o combate de 'semi fundo', uma das grandes esperanças do boxe profissional português: Jorge Silva defrontava aqui o uruguaio Nicolas Perillo e elevava alto a fasquia qualitativa dos seus adversários. Um excelente Pegador, este jovem proveniente do Uruguai cedo tentou impor os seus punhos na distância curta, embora de forma hábil pois surpreendeu ao iniciar jogando largo e à distância. Por sua vez, Silva fez o que lhe competia e boxeando à distância conseguia sequências de belo efeito, que iam pautando a pontuação favorável aos seus objectivos. Na parte final do combate e não encontrando distância para trabalhar, Perillo viria a tentar um 'pressing' final, assistindo-se então a belas trocas de golpes, também aí com clara vantagem para o português que provava assim também saber trabalhar na distancia mais curta. Vitória final para Jorge Silva que continua assim no caminho das vitórias.

Para o combate de fundo, Vítor Sá defendia aqui o troféu "cinto Solverde" ante Raul Assencio. Este espanhol que vinha moralizado depois de uma grande vitória frente ao campeão de Espanha, encontrava aqui o pugilista português com melhor 'record fight'.

Vítor Sá é, de resto, uma das coqueluches do boxe português, e um dos actuais ídolos da exigente 'aficion' portuguesa, encontrando-se a preparar a disputa de um ceptro mundial a acontecer dentro em breve. Cedo se percebeu que o português não queria ser surpreendido tal como o seu congénere espanhol e tratou de iniciar muito forte, impondo um ritmo forte.

Sequências rápidas e precisas em potência máxima, cedo fizeram estragos na face de Assencio, que ainda no primeiro assalto tratou de se limitar a sobreviver à avalanche de golpes recebida do seu adversário. Refeito da surpresa, tratou de impor a distância mais longa para se proteger do maior poderio físico do seu adversário, bloqueando o combate sempre que se sentia mais pressionado. Com o combate dominado e de forma inteligente, Vítor Sá tratou de gerir o confronto, aproveitando para rodar, só voltando à pressão forte no último dos oito assaltos. O espanhol demonstraria aí enorme espírito de sacrifício, voluntariedade e muita determinação, elevando assim o espectáculo ao rubro com um forte intercâmbio de golpes já na parte final, onde o português patenteou todo o seu potencial pugilístico, para 'gaudeo' do público presente. No final o troféu "cinto Solverde" manteve-se nas mãos do português com a vitória aos pontos.

**P**ara começar e provando a grande afluência feminina que a modalidade tem vindo a assegurar, o primeiro dos duelos femininos que oponha Carla Silva (Água Viva) a Bárbara Matos (Arena Faro). A algarvia começou melhor impondo ritmo forte e combinações precisas, que a atleta do norte não conseguia contrariar. Porém, passado o descanso do primeiro assalto, tal situação viria a alterar-se com Carla a encontrar a distância certa para contrariar a adversária, com deslocamentos constantes e sempre a 'boxear'. Até final viria a assistir-se a muito equilíbrio embora nos pareça que Carla Silva alcançasse alguma vantagem. Assim não entenderam os juizes, atribuindo a vitória final a Bárbara Matos.

No segundo confronto feminino não houve grande história com Dorissa Perez (Arena Faro) a ganhar facilmente a Inês Almeida (Megagym) que viria a abandonar ao segundo assalto.

No primeiro combate masculino Andry Khoda (Lisboa FC) e Nuno Cardoso (Farense) após disputadíssimo duelo ficaram-se por um nulo final, com a arbitragem a não conseguir encontrar um vencedor tal o equilíbrio patenteado pelos dois atletas.

Para o último confronto feminino da noite, Daiana Silva (Água Viva) defrontava a "vedeta" algarvia, Sandra Silva (Arena Faro).

Com ambas as atletas a demonstrarem enorme garra e determinação viria a ser Sandra, um pouco mais 'movil' a gerir melhor o duelo, embora fosse sempre ao longo dos três assaltos a atleta nortenha a procurar o confronto. Bons pormenores evidenciam duas promissoras atletas na classe pugilística portuguesa. No final, vitória pontual para Sandra Silva.

Acabados que estavam os amadores, era

«Defesa de Espinho» – 3925 – 2007-06-21

## ASSEMBLEIA MUNICIPAL DE ESPINHO

### **Edital**

#### 3.ª SESSÃO ORDINÁRIA DO ANO DE 2007



MARIA DA GRAÇA RIBEIRO DE SOUSA GUEDES, Presidente da Assembleia Municipal de Espinho:

Faz público, de acordo com a Lei n.º 169/99, de 18 de Setembro, com as alterações introduzidas pela Lei n.º 5-A/2002 de 11 de Janeiro, que a **3.ª Sessão Ordinária de 2007**, se inicia no próximo dia **28 de Junho**, nos Paços do Município, pelas 21.30 horas.

Sem prejuízo do que vier a ser estabelecido na Ordem do Dia, conforme as regras contempladas no artigo 87.º da referida Lei, bem como no n.º 2 do artigo 24.º do Regimento da Assembleia Municipal, está prevista a inclusão dos seguintes assuntos:

a) – DELIBERAR SOBRE ASSUNTOS AGENDADOS NO PERÍODO DE ANTES DA ORDEM DO DIA;

b) – DELIBERAR SOBRE PROPOSTA DA JUNTA DE FREGUESIA DE ESPINHO, RELACIONADA COM O REBAIXAMENTO DA VIA FÉRREA;

c) – RECONHECER O INTERESSE MUNICI-

PAL DO PROJECTO DESIGNADO POR: "SUBTROÇO 3.5: REBAIXAMENTO DE VIA NO ATRAVESAMENTO DA CIDADE DE ESPINHO – REGULARIZAÇÃO DA RIBEIRA DE SILVALDE, EM ESPINHO;

d) – TOMAR CONHECIMENTO DA ACTIVIDADE LEVADA A CABO, EM 2006, PELA:

– ASSOCIAÇÃO DE DESENVOLVIMENTO DO CONCELHO DE ESPINHO;

– FUNDAÇÃO NAVEGAR;

e) – APRECIAR A INFORMAÇÃO ESCRITA DO PRESIDENTE DA CÂMARA ACERCA DA ACTIVIDADE MUNICIPAL;

f) – APROVAÇÃO DE ACTAS.

Para constar se publica este e outros de igual teor, que vão ser afixados nos lugares do estilo do Município.

Espinho, 13 de Junho de 2007

A Presidente da Assembleia Municipal,

a) Prof. Doutora Maria da Graça Ribeiro de Sousa Guedes



## Quadrangular de futebol veterano

# Académico vitorioso

**A** equipa de futebol de veteranos do Clube Académico de Espinho venceu o 2.º Torneio Quadrangular que decorreu este fim-de-semana no campo de Cassufas, em Anta. A equipa do Regimento de Engenharia 3 de Espinho obteve a segunda posição, depois de ter sido derrotada pelo clube organizador da prova, por 3-1, na final.

Para o terceiro e quarto lugares, a equipa do Argoncilhe derrotou o Casino de Espinho, por 2-1.

Entretanto, nos dois jogos que deram o apuramento para a final, a equipa do Regimento de Engenharia derrotou o Casino de Espinho por 1-0 enquanto o Clube Académico de Espinho venceu o Argoncilhe por 2-1.

Tratou-se de uma prova com momentos de bom futebol mas, o mais importante, foi o convívio entre as equipas associando-se mais uma vez ao Dia da Cidade.

No final houve para todos um lanche convívio.

A organização fez questão de deixar "uma palavra de agradecimento para os patrocinadores - Casino de Espinho, Mini Mercado Quadrada - S. Paio de Oleiros, Super Talhos Bem servir - Espinho, Drogaria Falcão - S. Paio de Oleiros e Junta de Freguesia de Espinho".

Sob a arbitragem de Amadeu Oliveira, as equipas participantes alinharam com os seguintes elementos:

**Clube Académico de Espinho** - Rocha; Abílio, F. Couto, Zé Carlos e Mário; Valdemar, Pinhal e Miguel; F. Martins, Adriano e Zé Beto. Jogaram ainda: Zequinha, Pardal, Guedes, Sérgio, Carlos Alberto e Carlos Manuel. Treinador: Augusto Outeiro.

**Regimento de Engenharia 3** - Mota; Ribeiro, Duarte, Mário Simões e Ferreira; Pinto, F. Pereira e Correia; Couto, Neves e A. Ferreira. Jogaram ainda: R. Carvalho, Z. Almeida, R. Almeida, E. Santos e Silva.

**Casino de Espinho** - Joãozinho; Paulinho, Bóia, Sérgio e Fausto; Dani, Filipe e Gustavo; Pedro Lobo, Rebelo e Bruno. Jogaram ainda: Pipoca.

**Associação Desportiva de Argoncilhe** - Zé Manel; Pimenta, Hernâni, Nando e Litos; Zé Manel, Justino e Sousa; Eduardo, Zé Carlos e Manel Lino.

Jogaram ainda: Soares, Jerónimo, Aguiar, Neves, Carrinho, Chalana, Zé Santos, Fernando e Mota.

Manuel Proença

## Coordenador do vólei de formação "tigre" Regresso de Carlos Prata

**D**epois de ter levado o Sporting de Espinho a uma final europeia, Carlos Prata regressa para coordenar as camadas jovens do voleibol e orientar a equipa júnior.

Carlos Prata tem 53 anos, foi seleccionador nacional e conta com passagens por inúmeros clubes. FC Porto, Esmoriz, Castelo da Maia e, claro, o Sporting de Espinho, onde foi campeão em 1986/1987, são alguns exemplos.

Do seu currículo destacam-se a vitória no campeonato nacional pela Académica de Espinho (com Francisco Fidalgo como adjunto), em 1989/1990, e a presença na final da Top Teams Cup, em Czestochowa, na Polónia, em 2001/2002.

O treinador espinhense vai coordenar toda a formação do clube que tem mais tradição a esse nível e, por isso, considera estar a preparar-se para um desafio aliciante e explica aquilo que o projecto envolve:

"Além do trabalho de desenvolvimento dos novos talentos do clube, portanto um trabalho de desenvolvimento técnico e tático, há um outro foco - o de basear todo este trabalho em valores e atitudes a desenvolver no campo do



desenvolvimento pessoal dos atletas e do espírito e filosofia desportiva do clube."

Paralelamente, Carlos Prata vai treinar a equipa júnior, cujos atletas terão, na qualidade do técnico, motivos ainda mais fortes para quererem e conseguirem chegar ao plantel profissional.

## Distrital de sub-23

# Jovens do Rio Largo brilham

**S**ara Santos, com os terceiros lugares no lançamento do disco e do martelo, Pedro Sousa, sexto no salto em comprimento, e Hélder Rocha, quinto nos 5000 metros, foram os melhores do Rio Largo no Campeonato Distrital de sub-23.

Sendo um campeonato de esperanças e no qual oito dos nove atletas do Rio Largo ainda com idade para participarem nesta competição por mais sete anos (!), o clube espinhense de obteve resultados bastante positivos e animadores, tendo, inclusive, todos os atletas melhorado os seus recordes pessoais.

Num conjunto de 28 equipas, o Rio Largo classificou-se na primeira metade da classificação colectiva: 14.º lugar.

100 metros masculinos: 10.º Vítor Pereira, 12s08; 12.º Pedro Sousa, 12s15; 14.º Guilherme Ngola, 12s55.

200 metros masculinos: 14.º Guilherme Ngola, 25s75; 15.º Pedro Sousa, 26s28; 16.º Vítor Pereira, 26s60.

400 metros masculinos: 11.º Rui Oliveira, 62s4.

800 metros masculinos: 7.º Bruno Dias, 2m09s17; 8.º Fábio Pais, 2m11s30.

3000 metros obstáculos masculinos: 5.º Nelson Pais, 11m47s.

5000 metros masculinos: 5.º Hélder Rocha, 16m36s; 6.º Nelson Pais, 19m02s.

Lançamento do martelo 4kg: 3.º Sara Santos, 24m43.

Lançamento do disco 1kg: 3.º Sara Santos, 21m16.

## Taça da Associação de Atletismo de Aveiro

# Rio Largo soma pontos

**D**isputada em três jornadas distritais, a qual é feita através de uma pontuação pela tabela internacional, a Taça da Associação de Atletismo de Aveiro conta com a participação do Rio Largo, com destaque para Sara Santos (como vem sendo habitual) nos lançamentos no Luso.

Disco: 2.ª Sara Santos 19,93 metros.

200 metros: 8.º Vítor Pereira, 25s52; 9.º Guilherme Ngola, 25s57; 12.º Pedro Sousa, 26s49.

800 metros: 19.º Bruno Dias, 2m08s60; 28.º Rui Oliveira, 2m21s57.



Catarina Valente no centro do pódio



Rafael Ribeiro no terceiro lugar do pódio

## Rafael Ribeiro terceiro no salto em altura

# Catarina Valente vence 80 metros de meeting

**C**atarina Valente e Rafael Ribeiro registaram boas marcas no meeting jovem da Associação de Atletismo de Aveiro, destinado a atletas iniciados e infantis.

80 metros (iniciadas): 1.ª Catarina Valente; 5.ª Marta Santos; 8.ª Ana Catarina Dias.

Lançamento de dardo (iniciadas): 4.ª Catarina Valente; 6.ª Marta Santos; 7.ª Ana Catarina Dias.

60 metros (infantis femininos): 9.ª Ana Pinho.

60 metros (infantis masculinos): 11.º Rafael Ribeiro.

Salto em altura (infantis femininos): 6.ª Ana Pinho.

Salto em altura (infantis masculinos): 3.º Rafael Ribeiro.

## Campeonato Distrital de infantis e iniciados

# Catarina Valente quinta

**M**esmo participando só com quatro, o Rio Largo alcançou resultados animadores no Campeonato distrital de infantis e iniciados, com realce para Catarina Valente que se apurou para a final dos 80 metros, onde arrecadou o quinto lugar.

Infelizmente, para Ana Pinho a prova não correu tão bem tendo-se lesionado nos 60 metros/barreiras quando disputava a final.

60 metros infantis: 23.ª Ana Silva, 11s41.

80 metros iniciadas: 5.ª Catarina Valente 12s45; 12.ª Ana Catarina Dias, 13s13.

150 metros infantis: 11.ª Ana Silva, 27s58.

250 metros iniciadas: 10.ª Ana Catarina Dias, 44s24.

Lançamento de peso iniciadas: 10.ª Ana Catarina Dias, 5m49.

## TOTOBOLA

Concurso dos Órgãos de Informação n.º 26/2007 de 01/07/2007. Prognóstico "Defesa de Espinho", Redacção Desportiva:

1. Grbalj-Gloria Bistrta .....	1
2. Vllaznia-Nk Zagreb .....	X
3. Makedonija-FC Achnas .....	1
4. Maribor-FC Birkirkara .....	1
5. S.aint Juliã-Slavija Sarajevo .....	1
6. FC Zestaponi-FC Tobol .....	X
7. FC Ararat-FC Shakhtyor .....	X
8. Dacia Chisnau-FC Baku .....	2
9. Slovan Bratislava-Differdange 03 .....	2
10. Llanelli-FK Vetra .....	1
11. Klasksvik-Hammarby .....	X
12. TVMK Tallinn-FC Honca .....	X
13. Cork City-Valur .....	1



«Defesa de Espinho» – 3925 – 2007-06-21

**finanças**  
DIRECÇÃO-GERAL DOS IMPOSTOS

DF DE AVEIRO

SERVIÇO DE FINANÇAS DE ESPINHO

## EDITAL / ANÚNCIO

(2.ª publicação)

### PROCESSO DE EXECUÇÃO FISCAL N.º 0078200501018655 e Aps.

**JÚLIO MANUEL TAVARES SOARES**,  
Chefe do Serviço de Finanças de Espinho em  
subst..

Faz saber que, nos termos do n.º 2 do artigo 239.º e n.º 1 do artigo 242.º do Código de Procedimento e Processo Tributário (CPPT), por este Serviço de Finanças correm éditos de 20 (vinte) dias, contados da data da publicação deste anúncio, citando os credores desconhecidos e os sucessores dos credores preferentes, cujos créditos gozem de garantia real sobre os bens penhorados, para, nos termos do n.º 1 do artigo 240.º do CPPT e n.º 1 do artigo 250.º do Código do Processo Civil (CPC), reclamarem os seus créditos no prazo de 15 (quinze) dias, findos que sejam os dos éditos, acrescidos da dilação prevista no n.º 3 do art.º 252-A do C.P. Civil, (30 dias), no Processo de Execução Fiscal acima identificado, instaurado por dívidas de IMI, do ano de 2004 e 2005, e IVA do período de 3T06, no valor total de Euros 4.491,24 a que acrescem juros de mora e custas, em que é executado FIXAÇÃO DE BANHO TAPETES, LDA., NIPC 506 226 379, com sede em Rua da Estrada n.º 287 – Paramos – Espinho.

Mais faz saber que, nos termos do n.º 1 do artigo 244.º do CPPT, vai realizar-se no dia **24 do mês de Julho de 2007, pelas 10:00 horas** neste Serviço de Finanças sito à Rua 26 n.º 605 – Espinho, a venda por meio de proposta em carta fechada, nos termos do artigo 248.º e seguintes do CPPT, dos bens abaixo designados penhorados à referida executada no processo supra.

#### DESIGNAÇÃO DOS BENS PENHORADOS

**VERBA ÚNICA: Prédio de Habitação com 3 pisos e 9 divisões, em propriedade total, composta por cave, r/c, andar e logradouro, sito na Rua 18 n.º 427, em Espinho, inscrito na matriz predial urbana da freguesia de Espinho sob o artigo n.º 4.018, e descrito na Conservatória do Registo Predial de Espinho sob o n.º 967/199407006 com a área coberta de 324m2 e descoberta de 32m2.**

O valor base para venda e de **euros**

**129.871,00**, o correspondente a 70% do Valor Patrimonial calculado nos termos do artigo 250.º do CPPT, não sendo consideradas as propostas de valor inferior.

É fiel depositário dos bens penhorados o Sr. Joaquim Alves Pereira, residente na Rua da Estrada n.º 287 - Paramos - Espinho, que os mostrará para que possam ser vistos e examinados nas condições referidas no artigo 891.º do Código do Processo Civil (CPC).

A abertura das propostas far-se-á no dia e hora acima referidos, pelo que, as mesmas terão de dar entrada neste Serviço de Finanças até àquela hora e dia. Os envelopes com as propostas, devem ser fechados, contendo no canto superior esquerdo o n.º do processo a que se referem. Serão apenas aceites as propostas que, para além de indicarem o bem a que se referem e o preço oferecido, estejam assinadas e identifiquem os proponentes mediante junção de fotocópias do bilhete de identidade e do número fiscal de contribuinte ou de pessoa colectiva.

Se no acto da venda, o preço mais elevado for oferecido por mais de um proponente, abrir-se-á logo, se estiverem presentes, licitação entre eles, salvo se declararem que pretendem adquirir o bem em compropriedade. Estando presente só um dos proponentes do maior preço, pode este cobrir a proposta dos outros, se ausentes ou não pretenderem licitar proceder-se-á a sorteio, art.º 253.º do CPPT.

No acto da venda deverá ser depositado a totalidade do preço oferecido, ou, a quantia mínima de 1/3 e pago o Imposto Municipal Sobre as Transmissões Onerosas e o Imposto de Selo que se mostrem devidos, devendo a parte restante ser depositada no prazo de 15 dias, nos termos da alínea d) do artigo 256.º do CPPT.

Serviço de Finanças de Espinho, aos 08 dias do mês Junho do ano de 2007.

O Chefe do Serviço de Finanças em subst.,

a) *Júlio Manuel Tavares Soares*

O Escrivão,

a) *Alberto Casimiro Milheiro de Oliveira*

«Defesa de Espinho» – 3925 – 2007-06-21

**finanças**  
DIRECÇÃO-GERAL DOS IMPOSTOS

DF DE AVEIRO

SERVIÇO DE FINANÇAS DE ESPINHO

## EDITAL / ANÚNCIO

### PROCESSO DE EXECUÇÃO FISCAL N.º 0078200601020390

**JÚLIO MANUEL TAVARES SOARES**,  
Chefe do Serviço de Finanças de Espinho em  
subst..

Faz saber que, nos termos do n.º 2 do artigo 239.º e n.º 1 do artigo 242.º do Código de Procedimento e Processo Tributário (CPPT), por este Serviço de Finanças correm éditos de 20 (vinte) dias, contados da data da publicação deste anúncio, citando os credores desconhecidos e os sucessores dos credores preferentes, cujos créditos gozem de garantia real sobre os bens penhorados, para, nos termos do n.º 1 do artigo 240.º do CPPT e n.º 1 do artigo 250.º do Código do Processo Civil (CPC), reclamarem os seus créditos no prazo de 15 (quinze) dias, findos que sejam os dos éditos, acrescidos da dilação prevista no n.º 3 do art.º 252-A do Código do Processo Civil, no Processo de Execução Fiscal acima identificado, instaurado por dívidas de falta de entrega de IVA, do mês de 06/06 no valor de Euros 3.311,78 a que acrescem juros de mora e custas, em que é executado Balkan Ibérica Tapeçarias, Lda., NIPC 504316427 com residência/sede em Lugar de Barros Zona Industrial de Espinho LT 20 - Espinho.

Mais faz saber que, nos termos do n.º 1 do artigo 244.º do CPPT, vai realizar-se no dia **27 do mês de Julho de 2007, pelas 15:00 horas** neste Serviço de Finanças sito à Rua 26 n.º 605 – Espinho, a venda por meio de proposta em carta fechada, nos termos do artigo 248.º e seguintes do CPPT, dos bens abaixo designados penhorados ao referido executado no processo supra.

#### DESIGNAÇÃO DOS BENS PENHORADOS

**Verba Única** – Quinze tapetes com 4,08 m2 a Euros 65.00 marca Panipat em bom estado conservação cujo valor dos tapetes totaliza **Euros 4.200,00**.

O valor base para venda e de **Euros 2.940,00**, o correspondente a 70% calculado nos termos do artigo 250.º do CPPT, não

sendo consideradas as propostas de valor inferior.

É fiel depositário dos bens penhorados o Sr. Alberto Maria da Costa Ferreira Gonçalves, NIF 138078165 com residência/sede em Rua Maria Emília Sena de Vasconcelos - lote 38 - Meadela - V. do Castelo, que os mostrará para que possam ser vistos e examinados nas condições referidas no artigo 891.º do Código do Processo Civil (CPC).

A abertura das propostas far-se-á no dia e hora acima referidos, pelo que, as mesmas terão de dar entrada neste Serviço de Finanças até àquela hora e dia. Os envelopes com as propostas, devem ser fechados, contendo no canto superior esquerdo o n.º do processo a que se referem. Serão apenas aceites as propostas que, para além de indicarem o bem a que se referem e o preço oferecido, estejam assinadas e identifiquem os proponentes mediante junção de fotocópias do bilhete de identidade e do número fiscal de contribuinte ou de pessoa colectiva.

Se no acto da venda, o preço mais elevado for oferecido por mais de um proponente, abrir-se-á logo, se estiverem presentes, licitação entre eles, salvo se declararem que pretendem adquirir o bem em compropriedade. Estando presente só um dos proponentes do maior preço, pode este cobrir a proposta dos outros, se ausentes ou não pretenderem licitar proceder-se-á a sorteio, art.º 253.º do CPPT.

Sobre o valor da transmissão acrescerá, IVA à taxa de 21%.

No acto da venda deverá ser depositado a totalidade do preço oferecido, ou, a quantia mínima de 1/3 devendo a parte restante ser depositada no prazo de 15 dias, nos termos da alínea d) do artigo 256.º do CPPT.

Serviço de Finanças de Espinho, aos 11 dias do mês Junho do ano de 2007.

O Chefe do Serviço de Finanças em subst.,

a) *Júlio Manuel Tavares Soares*

O Escrivão,

a) *Alberto Casimiro Milheiro Oliveira*

**DEFESA DE ESPINHO**  
vende-se no  
**Quiosque**  
**Shop 109**  
**(Av.ª 24)**

**DEFESA DE ESPINHO**  
vende-se na  
**Papelaria**  
**Azul**  
**(Rua 19)**

### Fotógrafo VÍTOR LANCHÁ

Com tecnologia digital

Recorde os melhores momentos contactando  
o repórter fotográfico VÍTOR LANCHÁ

Baptizados \* Comunhões \* Casamentos, etc., etc.

Contactos: **918 735 306 \* 962 788 407**

— Obrigado pela preferência —

**DEFESA DE ESPINHO**  
vende-se no  
**Café**  
**Imperador**  
**(Rua 33)**

**DEFESA DE ESPINHO**  
vende-se na  
**Papelaria**  
**Nobel**  
**(Av.ª 24)**

### Telefones Úteis

A. Viação Espinho ..... 22 734 03 23  
Biblioteca ..... 22 733 58 69  
Bomb. V. Espinho ..... 22 734 00 05  
Bomb. V. Espinhenses ..... 22 734 00 42  
Câmara Municipal ..... 22 733 58 00

Centro de Saúde ..... 22 733 40 20  
Cliesp ..... 22 733 04 10  
Clínica Costa Verde ..... 22 734 58 85  
Clínica N.ª S.ª d'Ajuda ..... 22 734 26 95  
Clínica S. Pedro ..... 22 734 47 14  
Policlínica ..... 22 733 06 40  
CTT - Rua 19 ..... 22 733 06 31  
CTT - Anta ..... 22 733 06 61  
EDP - Avarias ..... 800 506 506

EDP - Leituras ..... 800 236 236  
Estação CP ..... 808 208 208  
Fisioclínica ..... 22 731 49 86  
Brigada Fiscal ..... 22 734 11 96  
Hospital Espinho ..... 22 733 11 30  
Hospital V. N. Gaia ..... 22 379 42 11  
S. Sebastião (S.M.Feira) .... 256 37 97 00  
Junta Freguesia ..... 22 734 44 18  
PSP ..... 22 734 00 38

Registo Civil ..... 22 733 20 60  
Repartição Finanças ..... 22 733 20 70  
Saneam. Básico (avarias) .. 22 733 58 40  
Táxis (Câmara) ..... 22 734 31 67  
Táxis Costa Verde ..... 22 734 01 18  
Táxis (Graciosa) ..... 22 734 00 10  
Táxis União, Lda. .... 22 734 80 17  
Táxis Unidos ..... 22 734 22 32  
Táxis Verdemar ..... 22 734 35 00

Tesouraria Fazenda Pública 22 733 20 87  
Tribunal ..... 22 733 13 30  
**Anta**  
Farmácia ..... 22 734 11 09  
Farmácia Guedes de Almeida 22 732 20 31  
Junta Freguesia ..... 22 734 64 53  
Lar da 3.ª Idade ..... 22 733 09 00  
Unidade de Saúde ..... 22 733 40 60  
**Guetim**  
Junta Freguesia ..... 22 734 42 26

**Paramos**  
Centro Social ..... 22 733 08 70  
Farmácia ..... 22 734 63 88  
Junta Freguesia ..... 22 734 27 10  
Reg. Engenharia ..... 22 734 20 23  
Unidade de Saúde ..... 22 734 50 01  
**Silvalde**  
Junta Freguesia ..... 22 734 40 17  
Unidade Saúde Marinha ..... 22 734 31 01  
Unidade Saúde Silvaldinho . 22 734 36 42



## Torneio de Hóquei em Patins na classe de escolares

### Sucesso

Foi com um agradável almoço de convívio entre todas as equipas participantes que encerrou o Torneio de Hóquei em Patins na classe de escolares organizado na Associação Académica de Espinho no passado fim-de-semana. O convívio entre os jovens hoquistas foi, por isso, o que de mais importante se pôde extrair desta realização da Associação Académica de Espinho, constituindo, um pleno sucesso.

No almoço estiveram também presentes, para além de familiares e amigos dos pequenos hoquistas, representantes da Câmara Municipal de Espinho, da Junta de Freguesia de Espinho, da Associação de Patinagem e de Arbitragem do Porto acompanhados pelo presidente dos academistas, Eduardo Aragão.

O Torneio que decorreu, em ambiente de grande confraternização e desportivismo, terminou num clima de grande emoção com a vitória do Futebol Clube do Porto sobre a equipa da casa por 7-3. Ao intervalo a Académica de Espinho vencia por 2-0, mas no segundo tempo não conseguiu aguentar ritmo imposto pela equipa contrária e o resultado evidenciou a grande valia dos jovens portistas.

A classificação final foi a seguinte:

1.º, Futebol Clube do Porto; 2.º, Associação Académica de Espinho; 3.º, Sanjonense; 4.º, Clube Desportivo da Póvoa; 5.º, Associação Académica de Coimbra; 6.º, Oliveirense.

A nível individual, Hélder (FC Porto) foi o melhor marcador e Joel (Académica de Espinho) o guarda-redes menos batido.



A Organização considera que "foram atingidos todos os objectivos a que se propuseram no arranque desta iniciativa" e agradece "a todos os que tornaram possível a realização do Torneio,

nomeadamente às entidades públicas que se associaram ao evento, aos patrocinadores e aos amigos do hóquei que deram a sua ajuda incansável".

## No andebol

### Bruno Freitas – treinador dos 'tigres'

O até agora treinador do Isave, Bruno Freitas, é o novo técnico da equipa de andebol sénior do Sporting Clube de Espinho que irá jogar na Liga Portuguesa de Andebol. O novo treinador assume, assim, funções nos 'tigres', depois da saída de Ricardo Tavares para o S. Bernardo.

## No sábado, em Silvalde

### Meia-final da Taça Cidade

Realiza-se no sábado, às 16 horas, no Complexo Desportivo da Seara (Silvalde), no relvado sintético, a meia-final da Taça Cidade de Espinho da Associação Futebol Popular do Concelho de Espinho.

Este encontro entre a Associação Desportiva de Guetim e os Leões Bairristas terá como equipa de arbitragem, elementos do Aldeia Nova e como quarto árbitro um elemento do Juventude da Estrada.

## Natação

### Cadetes "tigres" na Mealhada

No próximo fim-de-semana, a natação do Sporting de Espinho vai participar com a sua equipa do escalão de cadetes (quatro femininas nascidas A-1996, B-1997 e C-1998 e onze masculinos A-1995, B-1996 e C-1997) no IV Torneio de Promoção que se vai realizar na Piscina Municipal da Mealhada, organizado pela ANA – Associação de Natação de Aveiro.

Femininas: Grupo A – Ana Mafalda Lopes e Teresa Aires; Grupo B – Sofia Lopes Azevedo; Grupo C – Catarina Dias.

Masculinos: Grupo A – Luís Soares e Rui Cardoso; Grupo B – William Norio Fukunaga, João Paulo Baptista e Pedro Reis;

Grupo C – André Lima Costa, André Gustavo Silva, João Gomes, Bernardo Guedes, Luís Filipe Soares e Bernardo Costa.

Entretanto, o VI Torneio S. João da Madeira, a realizar na piscina de 50 metros ao ar livre, foi adiado no passado sábado por motivos climatéricos.

A data provável para a sua realização será 30 de Junho, acordada após reunião com os delegados e treinadores dos dezoito clubes inscritos.

## Hóquei em patins Academistas brilhantes

A equipa de hóquei em patins sénior da Associação Académica de Espinho venceu o encontro de sábado, do Campeonato Nacional da II Divisão, por 5-1, diante o Hóquei Clube do Marco.

A equipa academista entrou determinada e consciente de que teria de ter uma postura firme para levar de vencida o seu difícil adversário.

Com confiança e uma postura táctica de rigor, a Académica de Espinho cedo chegou à vantagem, na conversão de uma grande penalidade apontada por Tó Rocha. Animados e ainda mais confiantes, os academistas chegaram ao quarto golo até ao intervalo.

No segundo tempo, mais descontraídos, acabaram por fazer o quinto golo.

E, neste encontro, marcado pelo empenho da equipa da casa, só uma infelicidade poderia levar a que o adversário chegasse ao golo de

honra.

Com esta vitória (folgada) ante os marcoenses (também com as mesmas pretensões que os academistas), a equipa liderada por Paulo Freitas está próximo de garantir o segundo lugar da tabela, o que lhe dará direito a participar no 'play-off' dos segundos para a subida à I Divisão.

Eis a constituição da equipa da Académica de Espinho treinada por Paulo Freitas:

Tiago Santos (GR), Rui Silva, Daniel Machado, Tó Rocha, Miguel Viterbo – cinco inicial; Bruno Gomes, Filipe Sousa, Ivan Couto e João Teixeira.

Manuel Proença

## No Torneio de Estarreja

### "Os Baixinhos" em bom plano

A Escola de Futebol de Eliseu "Os Baixinhos" participou no fim-de-semana, com duas equipas, no torneio mini CDE organizado pela Associação Desportiva de Estarreja e que contou com a presença de várias equipas das quais destacamos, para além da equipa organizadora, o Sport Lisboa e Benfica, o Sporting Clube de Espinho o SC Beira-Mar a União Desportiva de Leiria entre outras. No sábado foi a vez da equipa de minis (nascidos em 2000/01) fazer a sua apresentação que se saldou num excelente quarto lugar, perdendo para o SC Beira-Mar por 2-1. Na final, o Fiãesinhos, venceu o SC Fermentelos, também por 2-1.

Já no Domingo foi a vez da equipa de 1999 entrar em acção e teve uma actuação notável, fazendo um trajecto imaculado até à final, vindo a perder a mesma para o Sport Lisboa e Benfica.

Com uma vitória por 6-0 ao Salgueiros e um empate, a zeros, com o Válega, a EFE "Os Baixinhos" apurou-se para os quartos-de-final, em primeiro lugar do grupo, vindo a encontrar o GD Eixense, que venceu por 2-1. Na meia-final derrotou a GD Gafanha na marcação de grandes penalidades, depois de um empate 1-1 no fim do tempo regulamentar. Na final encontrou o "todo poderoso" Sport Lisboa e Benfica ao qual deu excelente réplica, perdendo por 2-0, mas deixando uma marca de inegável qualidade.





## OS NOSSOS CLASSIFICADOS • OS NOSSOS CLASSIFICADOS

## ADVOGADOS

DR. J. MOREIRA DE SOUSA - Advogado - Escritório: Rua 23 n.º 773-1.º Dt.º. Telef. 227342022 c/ Fax 227319505.

## ALUGA-SE

QUARTOS, c/ casa de banho privativa, c/ cozinha, pequeno-almoço, tratamento de roupa, garagem e TV Cabo mais Sport TV. Telef. 227340002 ou 227348972.

APARTAMENTOS T0, T1, T2 e T3. Totalmente equipados, com TV Cabo mais Sport TV, telefone, garagens, limpezas. Rua 62, n.º 156. Telef. 227310851/2 - Fax 227310853.

ALUGA-SE CASA na época balnear (Junho/Julho/Agosto) junto à praia. Contacto: 912538434.

ALUGA-SE APARTAMENTO T1, no centro de Espinho, junto ao mar e à estação do caminho de ferro, c/ subsídio de renda jovem. Renda: 325 euros c/ fiador. Contactar: 917435455 / 917237972 / 227314659 (noite).

ALUGA-SE - ÉPOCA BALNEAR - Casa mobilada e apartamento T2, em Espinho, Rua 62, perto da praia. Contactar: Telef.: 227341488 / 227342690 (horas de expediente). Tlm. 934167983.

ALUGA-SE ESCRITÓRIO/CONSULTÓRIO - 2 wc's, 2.º andar c/ elevador. Possibilidade de 3/4 gabinetes. Centro de Espinho. Tlm. 968053539.

ALUGAM-SE QUARTOS e Apartamentos mobilados. Centro de Espinho. Contactar: 968462198 / 917524389.

ALUGA-SE CASA c/ 2 quartos, sala, cozinha, wc, cave c/ lavandaria - Esmojães - Travessa de Gavião, n.º 22 - Anta - Espinho. Contactar: 933166084.

ALUGA-SE CASA - Silvalde - Espinho - 1.º andar c/ entrada independente, 3 quartos, 1 wc completo, cozinha, sala comum, varanda e 2 terraços. Telef. 227342324.

ALUGA-SE T1 EM MOZELOS. Contactar telef. 227642727 (telefonar das 9 às 19 horas - horas de expediente). O próprio telef. 227647449.

ALUGA-SE EM GUETIM CASA mobilada, ótima para casal s/ filhos ou pessoa só. Renda: 225 euros. Exige-se fiador. Tlm. 914537219.

## MÉDICOS

- OTORRINO

DR. JOAQUIM FERREIRA MENDES - Médico especialista em ouvidos, garganta e nariz. Clínica Geral. Rua 9 n.º 295-2.º Esq. Telef.: 227341710.

## OFERTAS

CABELEIREIRO - Novidade - pintura, madeixas e colorações - a baixos preços - Senhoras, crianças, homens e bons serviços, manicure e pedicure . junto à Feira, nas traseiras do Hospital - Rua 26, n.º 1098 - Espinho - 227326373 / 916391757.

OFERECE-SE MENINA para serviços domésticos: passar a ferro, tomar conta de crianças, às tardes ou fins-de-semana. Contactar: Tlm. 916859741.

## PASSA-SE

PASSA-SE MINIMERCADO em Silvalde. Bom preço. Negociável. Tlm. 917545374.

PASSA-SE ou VENDE-SE CAFÉ - Motivo de saúde. Rua 32, n.º 625. Telef. 227323528 / 919607180.

PASSA-SE CABELEIREIRO unissexo, com estética, massagens, manicure, pedicure. A trabalhar bem. Preço baixo, renda barata, com habitação, todo mobilado, boas condições. Ou aceito sociedade por excesso de trabalho. Telef. 227326373 / 934490526. Centro Espinho.

PASSA-SE POR MOTIVO DE SAÚDE Café Snack-Bar - Rua 33. Clientela jovem. Bom movimento. Tlm. 934790316.

## PEDIDOS

PRECISA-SE RAPAÇ (m/f) dos 16 aos 18 anos para Ajudante de Mesas. Tlm. 966354227.

PRECISA-SE AJUDANTE de cabeleireira, manicure, pedicure, que saiba fazer depilações. Dá-se preferência a quem tenha experiência e carteira de clientes. Contacto: 919379644.

## SERVIÇOS

ESTOFADOR - Restauro todo o tipo de sofás, cadeiras, etc. Orçamentos grátis. Telef. 227344090. Rua do Passo Velho, n.º 217 - Anta.

ESTÚDIOS - LABORATÓRIOS VÍDEO VÍTOR LANCHÁ - Gravamos em DVD as suas cassetes de vídeo - VHS - V8 e Super 8mm. Acompanhe a tecnologia gravando em DVD. Tlm. 918735306 e 962788407.

## VENDE-SE

COLCHA EM CROCHET, feita c/ 2 fios, trabalhada, branca, feita à mão, para cama de semicasal. Preço: 420 euros. Tlm. 913008704.

VENDE-SE MORADIA em Anta - Espinho, c/ ± 400 m2 de construção. Nas Capelinhas. Bons acabamentos. Trata o próprio. Tlm. 966633674.

T3, C/ NOVO, ± 150 m2, S. Félix da Marinha, c/ 3 frentes, caixilharia dupla, sala c/ rec. de calor, grande varanda, suite, 4 roupeiros emb., lavand. privada, cozinha equipada c/ electrodomésticos, garagem p/ 2 carros. Preço: 125.000 euros negociáveis. Aceita-se permuta com T3 em Espinho. Tlm. 939591702.

VENDE-SE ANDAR MORADIA (T3) usada na Rua 21, junto ao Pingo Doce. Contacto: 919386065.

VENDE-SE APARTAMENTO (T2) na Rua 8, ao lado do Nosso Café. Contacto: 919386065.

VENDE-SE TERRENO c/ moradia para restauro. Tlm. 914253662 / 917085226.

T3 DUPLEX SÃO FÉLIX DA MARINHA - Usado, localização única em frente ao mar. 200 m2 área coberta e 2 excelentes terraços. Garagem 2 carros. Com aquecimento e excelente espaços. Tel. 227340017 - Tlm. 966116732 - CGR - AMI 1817.

T3 - S. FÉLIX DA MARINHA - 140 m2, condomínio fechado com piscina, court ténis, parque infantil, a 350 metros da praia, em bom estado, Lugar de garagem. Preço 125.000 euros. Tel. 227340017 / 966344404 - CGR - AMI 1817.

T3 - ESPINHO RUA 19 - 3 frentes, 1.º andar, usado, excelente área 2 varandas, 2 arrumos no sótão, lugar de garagem. Preço: 120.000 euros. Tel. 227340017 / 966344404 - CGR - AMI 1817.

MORADIAS T3 EM ESMORIZ, lotes 500 m2, área coberta 200 m2, alarme, aquecimento, salão na cave com 30 m2 e ótima cozinha. Excelente localização. PVP: euros 200.000,00. Tel. 227340017 - Tlm. 966116732 - CGR - AMI 1817.

T1 - ESPINHO, novo, centro de Espinho, r/c com terraço, aquecimento central, aspiração central, electrodomésticos, estores eléctricos. Lugar de garagem. Tel. 227340017 / 966344583 - CGR - AMI 1817.

T3 - USADO, Rua 38 com Rua 33, Nascente Poente, excelentes áreas, cozinha em madeira com lavandaria, fogão de sala, cx dupla, aquec. central eléctrico. Lugar de garagem e arrumo. Excelente preço! Tel. 227340017 / 966344583 - CGR - AMI 1817.

«Defesa de Espinho» - 3925 - 2007-06-21



DF DE AVEIRO

SERVIÇO DE FINANÇAS DE ESPINHO

## EDITAL / ANÚNCIO

## PROCESSO DE EXECUÇÃO FISCAL N.º 0078200601020552

**JÚLIO MANUEL TAVARES SOARES**, Chefe do Serviço de Finanças de Espinho em subst.º.

Faz saber que, nos termos do n.º 2 do artigo 239.º e n.º 1 do artigo 242.º do Código de Procedimento e Processo Tributário (CPPT), por este Serviço de Finanças correm éditos de 20 (vinte) dias, contados da data da publicação deste anúncio, citando os credores desconhecidos e os sucessores dos credores preferentes, cujos créditos gozem de garantia real sobre os bens penhorados, para, nos termos do n.º 1 do artigo 240.º do CPPT e n.º 1 do artigo 250.º do Código do Processo Civil (CPC), reclamarem os seus créditos no prazo de 15 (quinze) dias, findos que sejam os dos éditos, acrescidos da dilação prevista no n.º 3 do art.º 252-A do Código Processo Civil, no Processo de Execução Fiscal acima identificado, instaurado por dívidas de COIMAS por falta de entrega de IVA, vários Períodos no valor de Euros 1.635,64 a que acrescem juros de mora e custas, em que é executado Balkan Ibérica Tapeçarias, Lda., NIPC 504316427 com residência/sede em Lugar de Barros Zona Industrial de Espinho LT 20 - Espinho.

Mais faz saber que, nos termos do n.º 1 do artigo 244.º do CPPT, vai realizar-se no dia **27** do mês de **Julho de 2007**, pelas **14:00** horas neste Serviço de Finanças sito à Rua 26 n.º 605 - Espinho, a venda por meio de proposta em carta fechada, nos termos do artigo 248.º e seguintes do CPPT, dos bens abaixo designados penhorados ao referido executado no processo supra.

## DESIGNAÇÃO DOS BENS PENHORADOS

**Verba Única** - Doze tapetes com 32,31 m2 a Euros 65,00 marca Panipat em bom estado conservação cujo valor dos tapetes **totaliza Euros 2.100,00**.

O valor base para venda e de **Euros 1.470,00**, o correspondente a 70% calculado nos termos do artigo 250.º do CPPT, não sendo consideradas as propostas de valor inferior.

É fiel depositário dos bens penhorados o Sr. Alberto Maria da Costa Ferreira Gonçalves, NIF 138078165 com residência/sede em Rua Maria Emília Sena de Vasconcelos - lote 38 - Meadela - V. do Castelo, que os mostrará para que possam ser vistos e examinados nas condições referidas no artigo 891.º do Código do Processo Civil (CPC).

A abertura das propostas far-se-á no dia e hora acima referidos, pelo que, as mesmas terão de dar entrada neste Serviço de Finanças até àquela hora e dia. Os envelopes com as propostas, devem ser fechados, contendo no canto superior esquerdo o n.º do processo a que se referem. Serão apenas aceites as propostas que, para além de indicarem o bem a que se referem e o preço oferecido, estejam assinadas e identifiquem os proponentes mediante junção de fotocópias do bilhete de identidade e do número fiscal de contribuinte ou de pessoa colectiva.

Se no acto da venda, o preço mais elevado for oferecido por mais de um proponente, abrir-se-á logo, se estiverem presentes, licitação entre eles, salvo se declararem que pretendem adquirir o bem em compropriedade. Estando presente só um dos proponentes do maior preço, pode este cobrir a proposta dos outros, se ausentes ou não pretenderem licitar proceder-se-á a sorteio, artº 253.º do CPPT.

Sobre o valor da transmissão acrescerá, IVA à taxa de 21%.

No acto da venda deverá ser depositado a totalidade do preço oferecido, ou, a quantia mínima de 1/3 devendo a parte restante ser depositada no prazo de 15 dias, nos termos da alínea d) do artigo 256.º do CPPT.

Serviço de Finanças de Espinho, aos 11 dias do mês Junho do ano de 2007.

O Chefe do Serviço de Finanças em subst.º,

a) *Júlio Manuel Tavares Soares*

O Escrivão,

a) *Alberto Casimiro Milheiro Oliveira*



✠ **António Pereira da Silva**

Missa do 22.º Aniversário

Sua esposa, mãe, irmãos e restante família vêm, por este meio, participar que será celebrada missa por alma do seu ente querido, dia 27, quarta-feira, às 8 horas, na Igreja Paroquial de Silvalde. Desde já agradecem a quem comparecer.

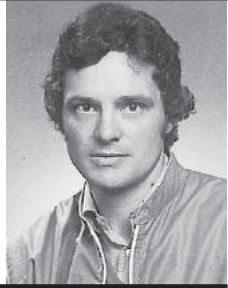

**Nuno Miguel Casal Ribeiro Pinto**

✠ Missa do 30.º Dia

Seus pais, namorada e restante família vêm, por este meio, participar que será celebrada missa, por alma do saudoso extinto, dia 26, terça-feira, pelas 8 horas, na Igreja Paroquial de Anta. Desde já agradecem a quantos participarem nesta Eucaristia.



**Helton Joaquim Fonseca Teixeira**

✠ *Faz 12 anos que partiste  
Tão grande é a dor  
Mas temos que aceitar  
Que estás perto do Senhor.*

Agradecimentos a todos os que quiseram participar na missa que se realiza no dia 25, segunda-feira, às 8,30 horas, na Igreja Paroquial de Anta.

*Seus pais e irmã*



✠ **Fernando Vítor Francisco Pereira**

Missa do 1.º Aniversário do falecimento

A família vem por este meio comunicar às pessoas de sua relação e amizade que será celebrada missa por alma do seu ente querido, na próxima quinta-feira, dia 28, pelas 19 horas, na Igreja Matriz de Espinho.

Desde já agradece a todos quantos participem na Eucaristia.

Espinho, 21 de Junho de 2007

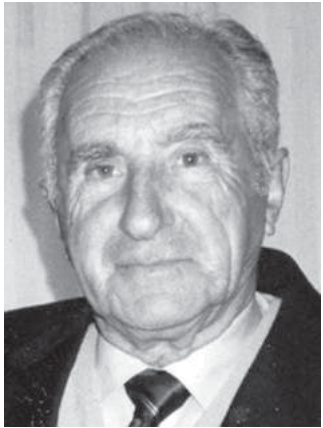

✠ **Bernardino Gonçalves da Silva**

Missa do 5.º Aniversário do falecimento

Sua esposa, filha, genro, neto e restante família vêm, por este meio, comunicar às pessoas de suas relações e amizade, que será celebrada missa, por alma do seu ente querido, na próxima quinta-feira, dia 28, pelas 19 horas, na Igreja Matriz de Espinho. Desde já agradecem a todos quantos participem na Eucaristia.

Espinho, 21 de Junho de 2007



*Violeta da Conceição Oliveira  
Isabel Maria Oliveira Gonçalves da Silva  
Jaime Magalhães Soares  
Fábio André Magalhães Oliveira da Silva*

✠ **Mário Duarte Devezas**

Missas do 6.º Aniversário

Sua esposa, filhos, noras, genro e netos, vêm por este meio comunicar que serão celebradas missas, por sua alma, dia 22, sexta-feira, às 8 horas, na Igreja de Anta e dia 24, domingo, às 9 horas, na Capela da Idanha. Desde já agradecem a quem comparecer.



✠ **Joaquim Loureiro**

Missa do 10.º Aniversário

Sua esposa, filhos, noras, genros, netos, bisneta e demais família vêm, por este meio, comunicar que será rezada missa, dia 22, sexta-feira, às 19 horas, na Igreja Matriz de Espinho. Desde já agradecem a quem comparecer.



✠ **ANTA (VIELA DO MOCHO, N.º 48)**  
**Rosa de Jesus Duarte**

Agradecimento e Missa do 7.º Dia

Suas filhas, genros, netos e bisnetos vêm, por este meio, agradecer às pessoas que tomaram parte no funeral do seu ente querido ou que de outro modo se associaram à sua dor. Comunicam que a missa do 7.º dia será celebrada dia 26, terça-feira, pelas 8 horas, na Igreja Paroquial de Anta. Desde já agradecem a todos quantos participem na Eucaristia.

Anta, 21 de Junho de 2007



FUNERÁRIA N. S. D'AJUDA - SANCEBAS E LUÍS ALVES - ESPINHO - TEL. 22 734 51 29

ESPINHO



**Eng.º José Carlos Gomes Sousa**

Missa do 2.º Aniversário

A família manda celebrar missa em memória do nosso *Zé Carlos*, dia 26, terça-feira, às 19 horas, na Igreja Matriz de Espinho.

✠ **ANTA**  
**Luís Manuel Cardoso de Sousa**

Missa do 3.º Aniversário do falecimento

Seus pais, irmã e sobrinha vêm, por este meio, comunicar às pessoas de suas relações e amizade que será celebrada missa por alma do seu ente querido, hoje, quinta-feira, dia 21, pelas 8 horas, na Igreja Paroquial de Anta. Desde já agradecem a todos quantos participem na Eucaristia.

Anta, 21 de Junho de 2007



FUNERÁRIA N. S. D'AJUDA - SANCEBAS E LUÍS ALVES - ESPINHO - TEL. 22 734 51 29



**Avelino Ferreira da Silva**

4.º Aniversário do falecimento  
23/06/2007

*Dia de sofrimento e dor  
Partiste e não te despediste  
Grande saudade ficou  
No coração de quem te amou.*

Adozinda

*Lembramos que partiste há 4 anos...*

*Mas estás sempre tão presente,  
Que quase não te sentimos ausente.  
São tantos os momentos  
Em que estás nas nossas vidas!...  
O Amor que nos deste  
E que nos uniu tão fortemente,  
Ajuda-nos a vencer, a suportar  
e a superar esta SAUDADE.*

Teus pais, irmãos e restante família

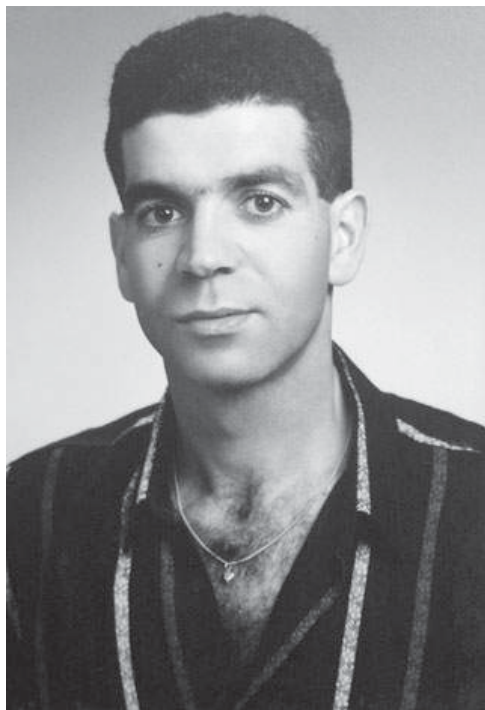

PARAMOS



**Mário Martinho Gomes Dias**

Agradecimento e Missa do 7.º Dia

Sua esposa, filhos, genro e neto vêm, por este meio, agradecer às pessoas que tomaram parte no funeral do seu ente querido ou que de outro modo se associaram à sua dor. Comunicam que a missa do 7.º dia será celebrada dia 24, domingo, pelas 10 horas, na Igreja Paroquial de Paramos. Desde já agradecem a todos quantos participem na Eucaristia.

Paramos, 21 de Junho de 2007

*Maria Manuela Barbosa Gonçalves Dias  
Dr.ª Sandra Maria Barbosa Dias  
Mário Diogo Barbosa Dias  
Alberto Juan de Sousa Carvalho  
João Diogo Dias Carvalho*



FUNERÁRIA N. S. D'AJUDA - SANCEBAS E LUÍS ALVES - ESPINHO - TEL. 22 734 51 29

**FARMÁCIAS DE SERVIÇO**

**Sexta (22)**

- HIGIENE

Rua 19, n.º 293 - Tel. 227340320

**Sábado (23)**

- GRANDE FARMÁCIA

Rua 8, n.º 1025 - Tel. 227340092

**Domingo (24)**

- CONCEIÇÃO

R. S. Tiago, n.º 701 - Silvalde

Tel. 227311482

**Segunda (25)**

- GUEDES DE ALMEIDA

R. 36, n.º 416 - Anta

Tel. 227322031

**Terça (26)**

- TEIXEIRA

Ctr. Com. Solverde/1 - Avenida 8

Tel. 227340352

**Quarta (27)**

- SANTOS

Rua 19, n.º 263 - Tel. 227340331

**Quinta (28)**

- PAIVA

Rua 19, n.º 319 - Tel. 227340250



www.volkswagen.pt

**Pare, Escute, Olhe.**  
Passat, por 380€/mês\*.

\*Exemplo para um Volkswagen Passat Limousine 2.0 TDI Confortline, PVP 39.798,95€. Contrato ALD a 48 meses, taxa variável, com 20% de Entrada Inicial, 50% de Valor Residual e TAEG 3,9948%. Acrescem despesas contrato 162,69€ (IVA incluído). Inclui contrato de manutenção para 48 meses e 90.000kms. Condições válidas até 31 de Julho de 2007.



### **Agora com 4 anos de garantia e 4 anos de manutenção.**

O Passat é tão bonito que se impõe. Tão respeitado que se deseja. O design, a tecnologia e performance levam-no mais alto. A caixa DSG, sem perdas de rotação nas passagens, leva-o mais longe. O topo é um lugar difícil de alcançar. O melhor é ir ao volante de um Passat.

**Passat**



## **Garagem de Arrifana**

Rua Terras de Santa Maria – 3700-564 Arrifana VFR – Tel.: 256 830 540

Av.ª Dr. Francisco Sá Carneiro, 7 - 4520-164 FEIRA – Telf: 256 375 784

Rua 19, 336 - 4500-255 ESPINHO – Telef: 22 734 08 16

Consumo combinado (l/100 km): 5,6 - 7,5. Emissões CO<sub>2</sub> (g/km): 151-180