

José Mota defende piso sintético para campo de treinos do Sporting de Espinho durante o 34.º aniversário do Conselho Desportivo de Silvalde

**"Quem pensar que ali se pode construir prédios está enganado!"**

páginas 18 e 19

## Escola de futebol em Paramos

páginas 14 e 15



# "Ninho das águias"

Natação "tigre" no pódio juvenil – Rui Aires vice-campeão e Patrícia Silva no lote das melhores



**Pedro Costa campeão nacional**

página 17

Na abertura da II Divisão

**Vila Meã em Espinho**

página 16

PUB.



A. NEVES & FILHOS, LDA

comercialização e promoção

apartamentos **T3 e T4**



no centro de Espinho, 5 famílias terão o privilégio de habitar um **apartamento de sonho...**

...a sua pode ser uma delas

edifício **atlântida**

Rua 25, nº 720 - Espinho

Visite Andar Modelo todos os dias das 14h30 às 18h30

Tel. / Fax 227 328 001 / 227 471 130 / 939 832 379

aneves-filhos@mail.telepac.pt





De 10 a 26

# Festa da Cerveja

Realiza-se de 10 a 26 do corrente, no espaço onde irá ser construída a Biblioteca Municipal, no Parque João de Deus, a terceira edição da Festa da Cerveja.

A iniciativa da Associação Comercial de Espinho e da Câmara Municipal irá brindar os milhares de visitantes com muita cerveja e vários petiscos, servidos pelos vários restaurantes, cervejarias e cafés lá representados.

Segundo a Associação comercial, esta festa "tem como público-alvo, grupos familiares e de amigos".

A iniciativa irá contar com animação diversa, dentro do seguinte programa, a partir das 21.30 horas:

José Freixo (dia 10); Banda União Musical Paramense (dia 11); Grupo de Fados e Guitarras da Costa Verde (dia 12); Quim Barreiros (dia 13); Banda de Música de Espinho (dia 14); José Manuel Baptista e Miguel & Miguel (dia 15); Banda de Música de Silvalde (dia 16); Dealema (dia 17); Conjunto Vozes do Tâmega (dia 18); José Raul, Olímpio Capela e Fredy Carvalho (dia 19); Olga Duarte e Bernardo Henrique (dia 20); Paulo Julião e Paulo Sérgio (dia 21); Tuna Musical de Anta (dia 22); Conjunto Calypso (dia 23); Marcus (dia 24); Irene Vieira e Bandaneia (dia 25); Brisa do Mar (dia 26).

De salientar que esta realização irá decorrer, de segunda a quinta-feira, das 18 horas à 1 hora e de sexta-feira a domingo e aos feriados, das 15 às 2 horas.

Há 40 anos

# "Miraculosa" entregue ao património de Fátima

Quem não conhece a célebre canção de Fausto Neves, "Miraculosa"?! Pois é. Há quarenta anos, no dia 22 de Julho, numa cerimónia no Santuário de Fátima, foi entregue o original da "Miraculosa" ao Bispo de Leiria para o património daquele santuário, pelo presidente da Câmara Municipal de Espinho de então, António Pereira Pinto, na presença do Presidente da República, Américo Tomaz, do ministro do Interior, Santos Júnior, o cardeal Cerejeira e do filho de Fausto Neves, o professor Mário Neves.

Manuel Proença



A evoluir de dia para dia

# Estação ganha forma



Novo estação de caminho-de-ferro que irá servir a Linha do Norte, subterrânea, vai tomar novas formas, mais próximo daquilo que está nos projectos que já apresentamos, em tempos, neste jornal. As obras andam a passos largos.

Enquanto isto, as escavações do túnel prosseguem, também a bom ritmo. Os operários não se vêem no exterior e as máquinas estão já debaixo da terra, vendo-se, apenas, os extensos painéis superficiais de betão armado.

Manuel Proença



Semanário Registado na Direcção-Geral de Comunicação Social sob o n.º 100594

**DEFESA DE ESPINHO**

Fundado em 27/Março/1932

**PROPRIEDADE** — EMPES - Empresa de Publicidade de Espinho, Lda. Matriculada na Conservatória do Registo Comercial de Espinho sob o n.º 59, folhas 30 do livro C-1

Capital Social: 5.200,00 Euros  
Contribuinte: 500 095 540

#### Administração

Fernando Cunha (gerente)  
Joaquim Vasconcelos (gerente)

#### Detentores com mais de 10% do capital

Solverde - Soc. de Investimentos Turísticos da Costa Verde, Lda.

#### Direcção

Lúcio Alberto  
Email - lucio.alberto@mail.telepac.pt

#### Redacção

Manuel Proença  
mjproenca@sapo.pt  
Sandra Soares  
sandrasoares.de@sapo.pt

#### Colaboradores

Carlos Salvador, Elisabete Moreira, Jorge Cunha e Vítor Lancha

#### Colunistas

Adérito Santos; Adolfo Leitão Carvalho; António Duarte Estêvão; António Regedor; José Sarmento; Manuel Sancebas; Maria Fernanda Barroca; Mário Frola; Marta Feijó; Napoleão Guerra; Serafim Marques e Sérgio Carvalho.

#### Departamento de Produção

António Guerra

#### Publicidade

Joaquim Natário

#### Secretaria de Administração e Redacção

Cristina Fonseca e Fernanda Oliveira

#### Serviços Administrativos e Publicidade

Av.ª 8, 456 - 1.º andar - Sala R  
Ap. 39 - 4501-853 ESPINHO Codex  
Telef. 22 734 15 25 • Fax 22 731 99 11  
Email-empes@sapo.pt

#### Departamento de Redacção

Av.ª 8, 456 - 1.º andar - Sala H  
Ap. 39 - 4501-853 ESPINHO Codex  
Telef. 22 734 15 25 • Fax 22 731 99 11  
Email-defesadeespinho@mail.telepac.pt

#### Impressão

NAVEPRINTER - Indústria Gráfica do Norte, SA - E.N. 14 (km 7,05)  
Apartado 121 - 4471 MAIA Codex

#### Tiragem média

3.700 exemplares

Depósito Legal n.º 1604/83

#### Internet:

[www.defesadeespinho.no.sapo.pt](http://www.defesadeespinho.no.sapo.pt)

Os textos (e ilustrações) de Opinião publicados nesta edição são da inteira responsabilidade dos seus autores, não vinculando, directa ou indirectamente, o cariz editorial e informativo deste jornal.



Novo Mazda5. Acessível em todos os sentidos.



**Última Oportunidade**

Poupe 4.800 euros no "Imposto Automóvel" e 143 euros por ano no "Imposto do Selo".



Limitado ao stock existente.

Emissões de CO<sub>2</sub> de 173 g/km. Consumo combinado de 6,3 L/100 km. Não inclui despesas de legalização. \* Isto é Zoom-Zoom.

Linha Mazda 707 222 323 www.mazda.pt

Zoom-Zoom

Mazda5. Now that's Zoom-Zoom.\*

Martins de Sá & Irmão - Santa Maria da Feira Tel: 256 332 236

## PIMPOLHO

Portugal é um dos países mais desertificados da Europa...

... será que isso quer dizer...

... que tem muita areia e também muitos camelos??!!...

© José Sarmento • 589



## OPINIÃO

**CONTOS ANÕES,  
ACANHADAS REFLEXÕES...**

Adolfo Leitão Carvalho

## Sapato velho

Deitei fora o meu sapato velho. Principalmente porque só encontrei um e sabia que, na altura, tinha comprado o par. Enquanto remexia os caixotes velhos, repletos de objectos ainda mais antigos, dei com ele ali, solitário, povoado pelo pó dos anos, cheio de lembranças. Os cordões já mal poderiam ser chamados de cordões. Gastos pelo tempo, mostravam fininhas tiras de fio inútil, todavia despoletador das memórias guardadas, daquelas que se esquecem.

Um sopro forte, uma sacudidela horizontal revelaram alguma da cor do sapato outrora vantajoso para o agasalho de um dos pés, a saber, o direito.

As poças que pisaste; o sol que te metamorfoseou a pele; a graxa que levaste em cima para que voltasses a ser como eras no início... mas insistias em mudar! Querias acompanhar o tempo, envelhecer comigo, transformar-te conforme o meu corpo.

Experimentei o sapato velho.

Tentei encaixá-lo no pé, hoje maior que ele. Meio dentro, metade fora, aproximou-me ainda mais de recordações tão velhas quanto ele próprio. Milhares de imagens, algumas palavras.

Já não me serves para nada. — Pensei.

Mexi e remexi o caixote. Procurei noutros. Parei bocados de minutos para reavivar as lembranças que o sapato velho me trazia.

Não encontrei o esquerdo.

Devo tê-lo encontrado noutra tempo já abandonado, e, provavelmente, terá sido posto fora por não ter encontrado o outro, este que agora segurava.

Enquanto despachava o pensamento das memórias ressuscitadas, consciencializava-me da inutilidade do sapato e inspirava-me coragem para o colocar no lixo, que é para isso que ele serve. O lixo guarda as coisas que julgamos que já não nos fazem falta.

No exacto momento em que o contentor do lixo consumia o, antes meu, sapato velho, veio-me ao pensamento que com ele eu também estava a deitar fora as recordações que só eram lembradas com a sua presença...

## Flashes

Para além do (habitual) reforço em época de Verão, do Corpo de Intervenção, a Secção de Espinho da PSP tem equipas velocipédicas a patrulharem a zona da beira-mar







Carro estacionado na rua 30

## Caricato!

Na passada segunda-feira eram 8.30 da manhã quando um morador, procurando sair da sua casa, deparou com um carro estacionado em frente ao portão da garagem. Atrasado para o emprego chamou a PSP para que retirasse a viatura.

Uma vez que o reboque ainda não se encontrava operacional aquela hora, as polícias ajuda-

ram o morador que com os espelhos do carro metidos para dentro e muita habilidade conseguiu retirar o carro sendo obrigado a circular em contra a mão até ao cruzamento onde se encontrava um carro da PSP a controlar o trânsito.

Passados vários minutos o condutor lá seguiu para o emprego e o carro continuou estacionado em frente à sua garagem. Eram 10.30 horas da manhã quando foi finalmente rebocado.

Sandra Soares



Flashes

Fotos VÍTOR LANCHA

Acorreram as duas corporações de bombeiros e o aparato foi grande mas afinal nada ocorreu com o Mercedes que se encontrava estacionado junto ao centro Comercial Solverde e começou a deitar fumo. Os curiosos, esses não se preocuparam com a possibilidade do perigo poder ser real...

## Casos de Polícia

# Haxixe e embalagem de gás supostamente neutralizante

Foram identificados pela PSP de Espinho um condutor de máquinas, de 27 anos, por posse de três doses de haxixe, e um trolha, de 22 anos, por posse de seis doses de haxixe.

Também foi identificado um aposentado, de 63 anos, por posse de uma embalagem de gás, supostamente neutralizante.

No cumprimento de mandados de detenção, foram também detidos três homens.

A PSP de Espinho deteve ainda uma mulher, de 41 anos, por condução de ciclomotor, sem estar habilitada para o efeito.

Foram registados dez acidentes de viação, dos quais não resultaram feridos, e levantados 143 autos de contra-ordenação, por infracção às regras de trânsito.

## Vende-se

ESPINHO CENTRO

Trata o próprio

T4 a 40 mts. da Câmara Municipal

Tlm. 938 500 243

## vende-se - esmoriz

armazéns

áreas de 283 a 1240 m2  
perto da saída da a29, junto ao intermarché

www.cgr-consultores.com

Espinho | Avenida 32, 788

256 374 883 | 962 405 515

PRÍME

cgr

mediação imobiliária  
AMI 1817

João W. Ramos Pereira (D.O.)

Lic. European School of Osteopathy  
Reg. General Osteopathic Council  
BSC (Hons) Inglaterra

## Osteopatia

Especialista da Dor

COLUNA VERTEBRAL • ARTICULAÇÕES • SISTEMA NERVOSO

### Quando é necessário?

**Lesão desportiva:** tendinites, dores nas articulações, dores nos músculos, etc.

**Adultos:** stress, dores lombares, ciática, perturbações do sono, ansiedade, dores no pescoço, dores abdominais, dores no maxilar, dores nas pernas e nos braços...

**Crianças:** tensões devido ao parto, perturbações do sono, problemas digestivos (cólicas), sinusites...

**Maternidade:** antes, durante e após a gravidez; preparar o corpo para o nascimento, ajudando a restabelecer a normalidade após o nascimento do bebé.

### Os resultados

A osteopatia pode ser usada para tratar todos os grupos de idade, mulheres grávidas e várias circunstâncias assim como ajudar a aliviar a dor em condições progressivas, tais como a osteodistrofia.

**Importante** – A Osteopatia é útil para muito mais do que apenas uma simples dor de costas. Pode ser usada para tratar outra área do corpo, incluindo problemas nos membros e nos ossos da cabeça.

### Tipos de tratamento

**Estrutural:** Usando articulações, oscilações e liberações macias do tecido, o corpo pode ser restaurado ao posicionamento normal anatômico e aliviar o desconforto.

**Visceral:** Pode ser usado no diagnóstico de disfunção do órgão e no tratamento dos músculos apertados nas paredes dos órgãos.

**M.E.T.:** Este método é usado para relaxar os músculos, a gordura a longo prazo, a diminuição da fibrose dos músculos, fortalecendo os músculos fracos.

**H.V.T.:** Com este estilo de tratamento você pode ouvir um ligeiro estalar na junção comprimida, enquanto é liberada com cuidado para restaurar a escala do movimento normal.

**Cranial:** Envolve a palpação e movimentos muito ligeiros nas membranas e líquidos entre os ossos assim como em torno dos órgãos e dos tecidos; influenciando os movimentos e as respectivas limitações.

Rua 19, n.º 342 - Sala 1.3 • Tel. 227343472 • 4500-255 ESPINHO  
Rua Elias Garcia, 55 • Tel. 256572401 • 3880-213 OVAR



Apartamentos Domotizados

Qualidade de vida é...

Edifício

PROGRESSO

EM ESPINHO

APARTAMENTO PROCURA?  
NÃO PROCURE MAIS! VOCÊ ACHOU!  
PRONTOS A HABITAR. VISITE ANDAR MODELO  
ACEITAMOS SUA OFERTA

Stand de Vendas aberto todos os dias  
Ruas 8 - 12 - 33 e 35

227 324 535 • 917 587 524

Promotor: Manuel Francisco da Silva e &ª Lda.



## A partir de amanhã, até domingo Festa das Colectividades de Paramos

**R**ealiza-se, a partir de amanhã, até domingo, a edição deste ano da Festa das Colectividades, no Complexo Desportivo de Paramos.

Trata-se de uma iniciativa da Junta de Freguesia de Paramos e que conta com a colaboração de mais de uma dezena de colectividades daquela freguesia.

Eis o programa: Sexta-feira – Jantar convívio no local (20 horas); demonstração de tradições pela ABCR (21.45 horas); actuação da Banda União Musical Paramense (22.45 horas); demonstração de Capoeira pela Banda União Musical Paramense (23.45 horas).

Sábado – Futebol infantil, dos 10 aos 14 anos (10 horas); almoço convívio no local (12 horas); jogos tradicionais (14.30 horas); jogo

de futebol de veteranos (15.30 horas); Missa Campal com a participação dos directores acompanhados dos estandartes das suas colectividades, abrilhantada pela Banda União Musical Paramense e pelo Grupo Coral da Paróquia, com a receita a reverter a favor da Conferência de S. Vicente de Paulo (19 horas); jantar convívio no local (20.30 horas); noite musical com o duo Brisa do Mar (21.45 horas); Sessão Solene com homenagens aos campeões e figuras destacadas das colectividades (22.15 horas); continuação da noite musical (22.45 horas).

Domingo – Música ambiente (9 horas); final do Torneio de Sueca (9.30 horas); almoço convívio no local (12 horas); Festival de Karaoke (14.30 horas); encerramento (18 horas).

## No fim-de-semana, na Marinha Nossa Senhora do Mar

**E**ste fim-de-semana, a Marinha está em festa prestando homenagem à Nossa Senhora do Mar com um vasto programa em que se destaca a procissão pelas 17 horas de domingo, as sessões de fogo de artifício e a actuação do brasileiro Marcus.

O programa abre já amanhã, fazendo referência especial à actuação do duo espinhense Brisa do Mar, a partir das 21.30 horas.

No sábado a tarde é dedicada aos mais novos com muita animação, dança e teatro de marionetas a partir das 15.30 horas. À noite, Marcus acompanhado das suas bailarinas sobe ao palco pelas 22.30 horas, mas antes e depois da actuação do brasileiro o espectáculo pertence ao agrupamento Impecáveis Band. Ainda nessa noite, mas a partir das 23.30 horas, haverá uma grandiosa sessão de fogo preso e de artifício na praia do Bairro Piscatório.

No domingo, destaque para as cerimónias religiosas em honra de Nossa Senhora do Mar, com a celebração de uma missa solene pelas 11 da manhã e a saída da majestosa procissão, às 17 horas, que cumprirá a tradição da bênção ao mar acompanhada pela Banda de Silvalde, pela Fanfara dos Bombeiros Voluntários Espinhenses e por batedores a cavalo da GNR. À noite sobem ao palco os Sindikato, a partir das 21.30 horas.

Por fim, na segunda-feira actuam os D'Tacón a partir das 21.30 horas e os festejos encerram às 23.30 horas com fogo de artifício.



**Na passada segunda-feira foi dado o alerta, os bombeiros acorreram prontamente mas ficaram bloqueados durante preciosos minutos na passagem-de-nível da Rua 15, que se encontrava fechada. Por acaso, a situação que originou o alerta não era de grande gravidade...**



**A nova passagem-de-nível da Rua 15 tem um senão: a campanha 'ensurdece' a vizinhança!...**

## Grupo Cultural e Recreativo Semente

# Festa do folclore nos Altos-Céus

**O** Grupo Cultural e Recreativo Semente realiza, no dia 11 de Agosto, a sua XVII Festa de Folclore Semente/2007, no arraial de Festas dos Altos-Céus, contando com a participação do Grupo Folclórico do Cercal – Mondego, Rancho Folclórico de Nine – Famalicão – Baixo Minho e do Rancho Folclórico "Los Arrieros" – Castuera – Badajoz – Espanha.

O programa abre pelas 17 horas com a chegada dos Grupos, segue-se uma recepção na Junta de Freguesia, o jantar convívio e o espectáculo com início marcado para as 21.30 horas e encerramento previsto para a meia-noite.

## Na Nave Polivalente

# Rock solidário

**N**o próximo dia 11 de Agosto, a Nave Polivalente recebe um concerto de beneficência protagonizado por três bandas rock: Aim Deep, Nanook e Just Noise. O concerto decorre a partir das 21.30 horas no topo norte da infra-estrutura.

A actuação gratuita das bandas, a cedência gratuita do espaço pela Câmara Municipal de Espinho, bem como os apoios de Tiago Vasconcelos, da Banda União Musical Paramense e de outros na cedência do equipamento de som e ainda o patrocínio da Corpus Editora permitem que a receita deste evento reverta totalmente para a Cerciespinho.

O bilhete custa 5 euros e a cerveja será a 50 cêntimos.





Fotos VÍTOR LANCHA

Iniciativa  
do Rancho Regional  
Recordar é Viver

**Grande  
espectáculo  
de folclore  
em Paramos  
com  
recriação  
de costumes  
de outrora  
na aldeia**



**ATENÇÃO!! RUA 20 - nº 1311 / 1297 Espinho (Centro)**

Prontos a habitar!!  
Caixilharia em alumínio  
termolacado  
c/ vidros duplos. Pisos  
com madeira flutuante;  
Pré instalação  
aquecimento central;  
Estores térmicos;  
Portas de segurança;  
Oferta de  
electrodomésticos.  
Com garagem e  
elevador.



**APROVEITE OS PREÇOS FANTÁSTICOS.**

T1 recuado (3º Andar) - 89.000 €  
T2 R/c c/Terraço (67,70m2) - 124.000 €  
T2 (1º Andar) - 129.600 €  
T2 (2º Andar - Fracções I e L) - 132.000 €  
T2 (2º Andar - Fracções K e J) - 134.000 €  
(K e J c/ Garagem p/ 2 carros)

Grandes áreas

Telefone e teremos o prazer da  
Sua visita no local

**964177996 / 938081019**





Fotos VÍTOR LANCHÁ

*Foi no espaço verdejante  
que envolve a sua sede,  
que o Rancho Regional  
Recordar é Viver  
de Paramos proporcionou,  
no sábado, uma  
inesquecível noite  
de folclore.*



Os Grupos convidados foram recebidos no salão nobre da Junta de Freguesia para uma sessão solene seguida da entrega de lembranças, tendo constituído a mesa e usado da palavra, o presidente da Junta de Freguesia, Américo Castro, o presidente da Assembleia de Freguesia, Joaquim Meneses, a presidente da Direcção da ABCR de Paramos (Rancho Regional Recordar é Viver), Paula Bóia, o presidente da Associação Folclore Concelho Espinho, Eduardo Pinto, o presidente da Assembleia Geral da ABCR, Domingos Sá, o director da Federação do Folclore Português, Luís Carlos, e o vereador da Câmara Municipal de Espinho, Manuel Rocha.

Posteriormente, no salão paroquial, foi servido um jantar convívio a todos os grupos e convidados.

Às 21.30 horas, deu-se início ao espectáculo de folclore, com os grupos a desfilar para o público presente, podendo assim evidenciar toda a etnografia de que eram portadores e oriunda das suas regiões.

Seguidamente, iniciaram-se as demonstrações de folclore, todas elas ricas de grande significado e representatividade.

O recinto estava iluminado e animado com diversas actividades e diversões, incluindo a gastronomia, todas elas levadas a cabo pelos elementos (e colaboradores) do Rancho Regional Recordar é Viver de Paramos.

Os cenários fidelizavam as vivências e os costumes de outrora, desde o ribeiro com as suas lavadeiras, a fonte com os namoricos, as mulheres do soalheiro, os malhadores, as sachadeiras e muitos outros trabalhadores em diversas actividades.

"Pretendeu-se assim recriar um fim de tarde na aldeia, quando o povo regressava a casa após um dia de trabalho, mas que por razões geográficas, o ribeiro, limitava o acesso, e a fonte era paragem quase obrigatória para uma breve cavaqueira e o actualizar de notícias mas também, oportunidade para alguns momentos de lazer e animação."

O Rancho Regional Recordar é Viver de Paramos deu o mote para momentos de elevado nível cultural, servindo de diapasão para os grupos que se seguiram:

Rancho Folclórico Luz dos Candeeiros (Porto de Mós), Grupos Danças e Cantares Serra da Gravia (S. Pedro do Sul), Grupo de Folclore Terras de Arões (Vale de Cambra) e Rancho das Lavadeiras da Trofa.

instituto superior de espinho®  
**isesp**

Tel. 22732 26 24 | email: isesp@isesp.pt

## LICENCIATURAS

Comunicação Empresarial  
(Despacho de adequação a Bolonha N.º 4929/2007 de 15/03)

Gestão Hoteleira  
(Despacho de adequação a Bolonha N.º 4929/2007 de 15/03)

## BACHARELATO

Contabilidade e Informática  
(Portaria n.º 809/2004 de 13/07)

www.isesp.pt

## Precisa-se

**PASTELEIRO DE 1.ª**  
**e AJUDANTE DE PASTELARIA**  
(m/f)

Enviar curriculum com fotografia para:  
Apartado 491 – 4524-907 Rio Meão

## DINHEIRO! PRÉ-APROVAÇÃO 2 h.

C/ OU S/ PROBLEMAS BANCÁRIOS

BANCA OU PARTICULARES • MÁXIMA HONESTIDADE E SIGILO

TAEG – 13,76 a 19,51%

**Telefone já!**

**960 427 541 - 960 255 932 - 914 243 489**



## Flashes

**A Juventude Comunista organizou na espinhense praia da Baía um concurso para o apuramento nortenho de quatro bandas de rock para a próxima "Festa do Avante", tendo participado agrupamentos oriundos entre Leiria e Minho/Trás-os-Montes, enquanto a qualificação sulista compreendia a área geográfica entre o distrito leiriense e o Algarve**



## Luís Montenegro intervém no Parlamento ante o ministro da Justiça

# Orgânica da PJ (e novo Código de Processo Penal)

**A** propósito da Proposta de Lei da Orgânica da Polícia Judiciária (e da votação final global do novo Código de Processo Penal (em especial sobre segredo de justiça), cujo grupo de trabalho o deputado espinhense integrou em representação do PSD (que votou a favor por ser matéria integrante do "Pacto da Justiça"), Luís Montenegro interveio na Assembleia da República na presença do ministro da Justiça, Alberto Costa.

Pretendo o Governo actualizar e adequar a



estrutura orgânica da Polícia Judiciária (PJ) às novas características da criminalidade, apostando na sua especificidade funcional, Luís Montenegro identificou (no Parlamento) "incerteza" e "indefinição" na proposta aprovada pelo PS e que resultou na abstenção do PSD.

"Para aumentar a operacionalidade e a especialização da PJ, o Governo preconiza um modelo em que extingue as actuais direcções centrais, substituindo-as pelas unidades nacionais de combate ao terrorismo, à corrupção e ao tráfico de estupefacientes. Estas, em relação àquelas, perdem (para além da designação), competências de combate à criminalidade mais genérica – agora cometidas às chamadas unidades territoriais."

O objectivo governamental prende-se com a

promoção de uma reorganização estrutural dos serviços, tendo em conta a necessidade de racionalização dos recursos no sentido da obtenção de maior eficiência e eficácia nas actividades desenvolvidas. Além das três unidades nacionais já referidas, são criadas as unidades territoriais, as unidades regionais, as unidades locais, as unidades de apoio à investigação e as unidades de suporte.

"Ora, cumpre a este respeito anotar que esta proposta de lei orgânica, ao remeter a forma como isso se implementa para portarias posteriores, nem cuida de garantir a articulação e coordenação dessas novas unidades, nem demonstra que essa eficácia não vai claudicar face aos critérios economicistas em que inegavelmente também assenta."

O deputado espinhense observou ainda que "as competências da PJ em matéria de investigação criminal são remetidas para a Lei de Organização de Investigação Criminal", enquanto "a competência da PJ para assegurar o funcionamento dos Gabinetes da Interpol e Europol para efeitos da sua própria missão e para partilha de informação é tecida, segundo a Proposta de Lei, no quadro definido pela Lei de Segurança Interna, cujo teor se ignora em absoluto."

Perante o ministro da Justiça, Alberto Costa, o deputado do PSD concluiu que "a nova lei orgânica da PJ coexistirá com a lei anterior, passando a haver, assim, duas leis orgânicas da PJ – uma que regula determinada matéria (estrutura, órgãos e serviços da PJ) e outra, a restante (estatuto e carreiras do pessoal da PJ)."

Acresce...

"Uma palavra ainda sobre o Sistema Integrado de Segurança Interna (SISI) cujas implicações ao nível da Polícia Judiciária, também nos merecem sérias reservas.

E...

"A criação dum conselho superior de investigação criminal, presidido pelo primeiro-ministro, do qual façam parte os ministros da Justiça e da Administração Interna, o procurador-geral da República e os responsáveis máximos de todos os órgãos de polícia criminal e a criação dum núcleo central do SISI, coordenado por um secretário-geral dependente do Primeiro-Ministro, composto pelas instituições que representam o essencial da actividade de segurança e da investigação criminal, entre as quais a Polícia Judiciária, indiciam uma intromissão do poder político na actividade investigatória que jamais obterá o nosso apoio."



### OPINIÃO

### DISCURSO DIRECTO

António Regedor

## Espinho, o avanço do mar e as alterações climáticas

Já todos nos demos conta das alterações do clima. Já não são apenas os estudos da comunidade científica e os alertas dos ecologistas. Agora são já as notícias que relatam as alterações do clima e as várias formas de poluição.

Há certamente causas naturais para diversas alterações.

Sabemos que o historiador José Mattoso (1) estabelece um mapa, com data do sec XIII, com a linha provável da Costa mais para o interior da que hoje conhecemos e situaria-se-ia muito próximo da Igreja de Silvalde e muito mais ainda da de Paramos.

Nessa época não existia a Lagoa, mas sim uma Baía de considerável dimensão. Debaixo de água estariam todos os terrenos que correspondem hoje à Marinha de Silvalde, ao Golfe, à Pista do aeródromo, ao Quartel e Praia de Paramos. Todo esse terreno já foi Mar e essa Baía estendia-se ainda mais para Sul quase a Cortegaça. Foi o movimento de recuo do mar que originou o que se designa de Costa Nova e que assim se manteve até ao século XIX. Nos finais desse século (1872) Espinho passou a sentir o avanço do mar. Nessa data havia ainda para além da actual linha de costa que é a Rua 2, mais 5 quarteirões onde hoje é apenas mar. Quase o dobro de construção daquilo que existe hoje entre a linha do comboio e a praia. E tudo isso foi engolido pelo mar. No Concelho de Espinho tudo isto tem que ser tido em conta. A projecção e o planeamento do Concelho têm que ser feitos a pensar nestes factores. Espinho tem a sua frente de praia em risco. Os autarcas e gestores destes espaços deverão tomar medida que acaulem, impeçam ou minimizem os impactos destas alterações.

Mas sabemos hoje cientificamente que são as acções humanas e os modos de vida os principais responsáveis pelas alterações climáticas. Os gases de efeito de estufa, o aumento da temperatura média do ar, o degelo das calotes polares, o aumento do nível médio das águas do mar, a diminuição das praias e o avanço do mar, são causados essencialmente pela acção humana.

Os locais de risco em Espinho situam-se na grande proximidade da linha de praia às casas, na betonização das praias com esplanadas e arruamentos. nas novas construções na marinha de Silvalde, no pisoteio das dunas, na localização da ETAR em cima da duna primária e em zona de risco, em todo o bairro da praia de Paramos construído no local que já foi mar e é a maior zona

de risco do Concelho, na Lagoa de Paramos, na impermeabilização dos solos em toda a extensão urbana, nos constrangimentos aos lençóis freáticos e linhas de água, na forte redução do coberto vegetal no Concelho motivada por forte densidade de construção, na política ignorante de não arborizar espaços públicos e de impedir as árvores de ganhar porte, e finalmente na pior das asneiras que é o do rebaixamento da linha poder vir a constituir uma barreira aos regimes de drenagem das águas pluviais e vir a provocar inundações a nascente da linha e em toda a extensão do seu rebaixamento.

A ciência foi até à poucos anos influenciada pelo pensamento racionalista Cartesiano que assentava no domínio da natureza pelo homem. Hoje o paradigma é o da interacção do homem com o ambiente.

Houve tempos em que se pensava que as "muralhas" evitavam o avanço do mar. Todos vimos como isso foi ilusão dos homens face à força e determinação do mar. Os esporões por maiores que sejam e por mais dinheiro que se gaste neles não impedem o avanço do mar. No caso da Costa de Espinho acumulam alguma areia a norte, mas provocam uma erosão ainda mais forte a sul. Os esporões vão arrastando o problema de norte para sul do Concelho.

Hoje pensamos ser mais sensato não construir em zonas de risco, não construir perto da praia. Nem sempre essas cautelas são tomadas e temos mesmo que estar preparados para recuar tomando a posição mais sensata.

(1) MATTOSO, José – A Terra de Santa Maria Na Idade Média: Limites Geográficos e Identidade Peculiar. [Santa Maria da Feira]: Comissão de Vigilância do Castelo de Santa Maria da Feira, 1993. p. 60.



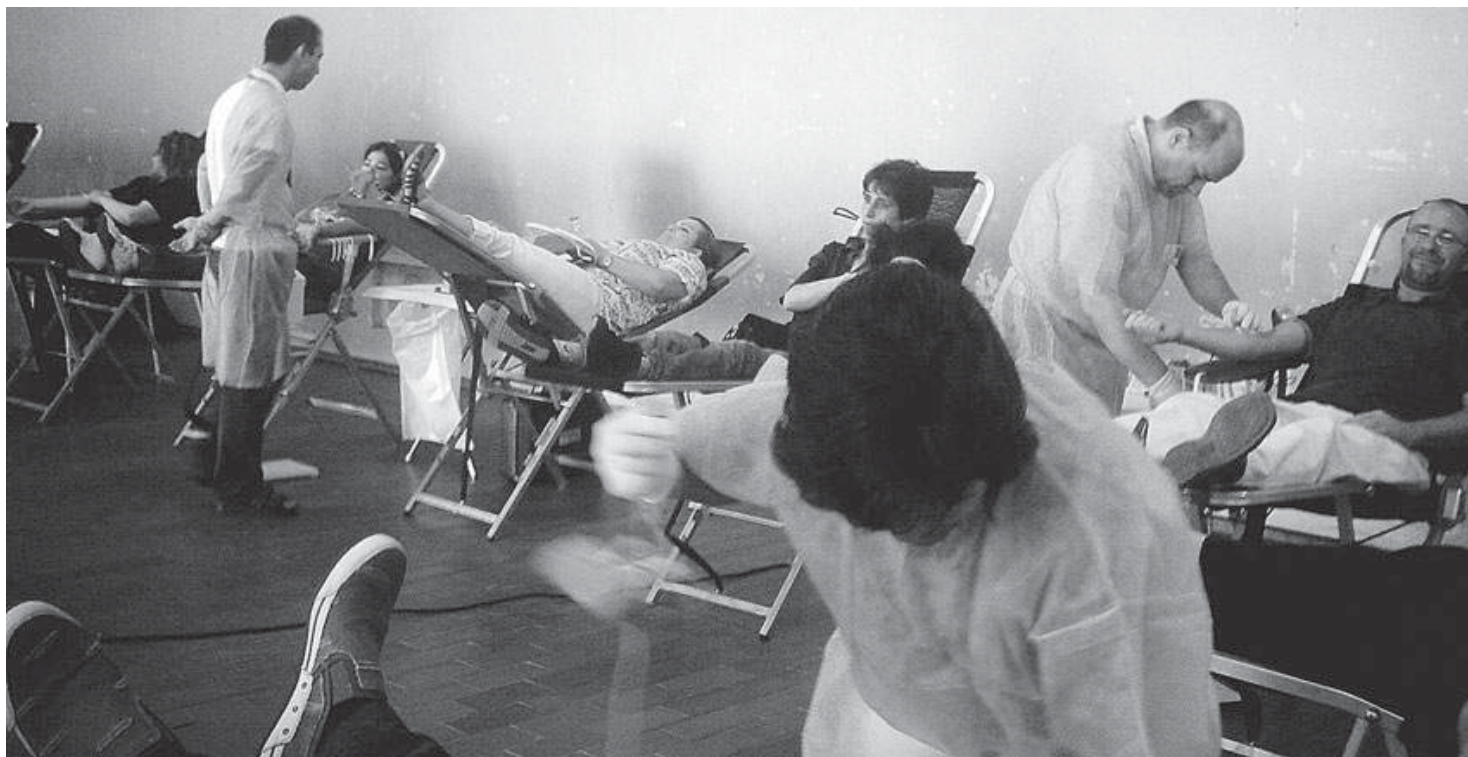

## Formação (da PSP na Biblioteca) para a segurança

Fotos JORGE CUNHA



## Sucesso



## A próxima é no dia 12, na praia da Baia Colheita de sangue em Espinho (Escola 2)

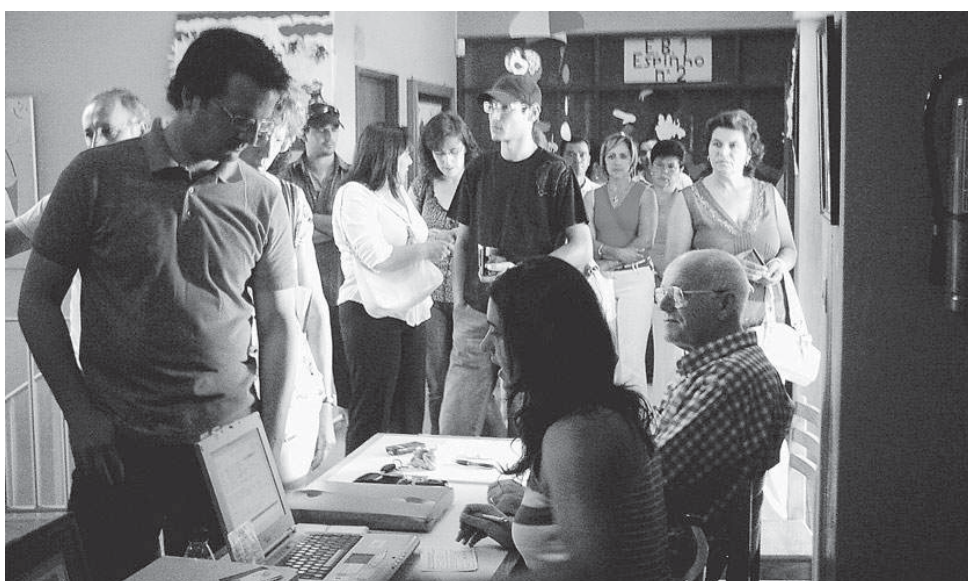

**F**oram cerca de duas centenas os generosos espinhenses que compareceram, no domingo, na Escola Básica n.º 2, onde a Associação de Dadores Benévolos de Sangue do Lions Clube de Espinho se encontrava a fazer mais uma colheita em colaboração com o Instituto Português do Sangue. Foram efectuadas cerca de 170 colheitas efectivas. Entretanto, está marcada para 12 de Agosto a grande colheita que a associação realiza todos os anos na praia da Baia.

A iniciativa decorre durante todo o dia, das 9 às 13 horas e das 15 às 18 horas, devendo também marcar presença o Centro de Histocompatibilidade do Norte que procederá ao registo de possíveis doadores de medula óssea.

Recorde-se que o sangue é um bem precioso e extremamente necessário nesta época de verão, altura em que o país recebe um grande afluxo de turistas e emigrantes, aumentando as

necessidades deste produto nas unidades de saúde.

Refira-se ainda que todos os anos surgem inúmeros casos de jovens e menos jovens para quem um transplante de medula óssea é a única salvação desde que encontrem um dador compatível. Estes são casos que nos batem à porta quando menos se espera da+i a necessidade de um banco de doadores cada vez mais alargado.

O processo é simples, sendo apenas necessário responder a um inquérito e efectuar uma pequena análise, caso haja compatibilidade o transplante também é um procedimento que não acarreta qualquer dano para o doador, trazendo sim o benefício de saber que contribuiu para salvar uma vida.

Por isso, apela-se assim à generosidade de todos no próximo dia 12.

Sandra Soares

**D**ecorreu na passada segunda-feira a última acção de sensibilização para todas as idades relativa ao tema da segurança e promovida pela Polícia de Segurança Pública nas instalações da Biblioteca Municipal de Espinho. Desta feita a acção que voltou a ter como orador o agente Ferreira do Programa Escola Segura foi dedicada aos jovens adolescentes.

Segundo todos os envolvidos nesta iniciativa a mesma pautou-se por um grande sucesso como o comprova o número de adesões verificado ao longo do mês, nas acções quer para os mais novos, quer para os adultos.

Sendo o tema da segurança, actualmente, algo que preocupa toda a sociedade que se depara cada vez com mais frequência com o problema dos assaltos, de consumo de estupefacientes, acidentes e tantos outros, acções onde formam abordados assuntos como as atitudes a tomar quando se anda na rua ou se é vítima de um assalto foram consideradas de grande utilidade.

Sandra Soares



### CLÍNICA RADIOLOGIA Dr. NELSON DE OLIVEIRA

CHAMADA GRÁTIS (Rede Fixa)

**800 201 606**Rua 26 n.º 787 ESPINHO  
(Próximo do Tribunal)

### CLÍNICA DENTÁRIA

IMPLANTES - ORTODONTIA FIXA  
Novidades: ORTODONTIA INVISÍVEL INVISALIGN  
BRANQUEAMENTO ZOOM ADVANCED POWER

Dr. Jorge Pacheco  
Dr. Gustavo Pacheco

Acordos: ACASA, CGD, EDP, EUROESPUMA,  
PHILIPS, SAMS, CRUZ VERMELHA

R. 8, n.º 381-1.º • 4500 ESPINHO • Telef. 22 734 27 18 / 96 103 44 20  
Aos sábados por marcação • Em frente à Estação • www.clinicaspacheco.com

### DR. ILÍDIO SANTOS

MÉDICO DENTISTA

Consultórios:

Rua 16 (Esquina Rua 19), n.º 545-1.º Dt.º - Espinho - Telef. 22 734 29 31  
R. Manuel Alves de Sá, 15 G - 4400-494 V.N. Gaia - Telef. 22 711 86 61 / 22 711 86 42

Implantes  
Ortodontia Fixa  
Prótese Fixa

Acordos com:  
SAMS/QUADROS  
ACASA \* CGD \* ADSE \* PSP \* SIM  
ALLIANZ \* AXA \* ZURICH

### CLINICA MÉDICO

LEOPOLDINA SANTOS TAVARES, LDA



TERAPIA DA FALA - Andreia Tavares

Acordos: ACASA - CGD - MULTICARE

Rua 23, n.º 773 - 1.º Esq. -- 4500-277 ESPINHO  
Telef: 22 732 41 21

### Clínica Médico-Dentária Rosa Neves, Lda.

Rua 29, n.º 696 (entre as ruas 26 e 24)

Marcações pelos telef.: 22 734 01 16 e 91 496 13 67

### MÉDICOS DENTISTAS

JORGE FERREIRA  
BRUNO MORRIS

SAMS QUADROS  
SAMS \* CGD  
ADVANCE CARE \* MÉDIS

Edifício S. Pedro  
Sala W  
Rua 23, n.º 174  
Telef. 22 734 86 93



Perante familiares  
e amigos

# Promoções emocionadas nos Bombeiros Voluntários de Espinho

Fotos SS



Foram perto de meia centena os elementos do corpo activo dos Bombeiros Voluntários de Espinho promovidos na noite da passada sexta-feira numa cerimónia simples mas vivida com emoção perante muitos familiares e amigos. A cerimónia foi precedida do descerrar da fotografia do comandante em exercício, Moisés Couto, no auditório do edifício sede da corporação.

**Sandra Soares**

A cerimónia que marcou a noite de sexta-feira na Associação Humanitária dos Bombeiros Voluntários de Espinho começou com o cumprimento de uma tradição antiga, o descerrar da placa com a fotografia do comandante em exercício, Moisés Couto, no auditório da sede da corporação onde já se encontram as fotografias dos outros comandantes que por ali passaram.

Após as palavras emocionadas do comandante que garantiu tudo ir fazer para honrar os pergaminhos deixados pelos seus antecessores, todos os presentes desceram para a garagem do edifício onde se realizou a cerimónia para pro-

moção dos bombeiros.

Foram 27 os jovens que promovidos a bombeiros de 3.ª classe prestaram o juramento perante a bandeira da corporação um momento de grande significado já que esta é a primeira e única vez que este juramento é feito durante toda a vida de um bombeiro.

Os aspirantes promovidos a bombeiros de 3ª Classe foram: Marlene Patrícia Ferreira Ronda; Maria Marta Gomes da Silva Morais Figueira; Vânia Patrícia Rodrigues Gonçalves; Diogo Rafael Pinto Malta; Rosa Dionísio Oliveira Silva; Tiago André da Rocha Silva; Maria da Conceição Alves Rodrigues; Pedro Miguel Gomes dos Santos; Juliana Alexandra Ferreira Pinto; Patrícia Maria dos Santos Rodrigues; Rui Manuel Loureiro

Neves; Rosália Branca Gomes Pereira; Nuno Miguel dos Santos Madureira; Artur Joaquim Ferreira da Silva; Andreia Sofia Coelho dos Santos; Bruno Alcino Peixoto da Silva Moreira; Jorge Miguel de Oliveira Pereira; Filipe Pinto Hespagnol e Sá; Egídio Filipe Dias Monteiro; Vera Mónica Duarte Ferreira; Sueli Manuela Brandão Ferreira; Carla Andreia Ferreira Torres; Filipe Félix Marinho da Mota; Hélder Filipe Santos Pinheiro; Fábio Augusto Oliveira Cardoso; Carla Susana Amorim Rodrigues e Carina Patrícia Rodrigues Leite.

Seguiu-se promoção dos bombeiros de 3ª Classe a bombeiros de 2ª Classe: Joana Salomé Ribeiro Soares; Rui Manuel Correia Monteiro; Mário Ricardo Santos Pereira; Eduardo Alves Rodrigues; Daniela Alexandra C.M. Oliveira; Bruno José da Silva Morais; José Fernando Leite Matos; Ângelo Alberto Santos Madureira Carla Marisa da Silva; José Manuel de Castro Vieira; Francisco António R. dos Santos; Sérgio Filipe Rodrigues Matos; Bruno Miguel da Mota Ferreira; Luís Filipe Ferreira Gusmão; Ricardo Alexandre Azevedo Oliveira; Luís Filipe de Oliveira Silva Ribeiro.

Foram ainda promovidos a Bombeiros de 1ª Classe, os Bombeiros de 2ª Classe: Bruno Miguel Azevedo Oliveira; Pedro Alexandre Rodrigues Fernandes; Hélder Acácio da Silva Rocha e Luís Filipe dos Santos Pinto:

Por fim, são agora subchefes, os bombeiros de 1ª Classe Joaquim Paulo Silva de Jesus e José Rente Martins e o Subchefe Joaquim José Pinto Ramos recebeu das mãos do seu filho, também ele bombeiro na corporação, as novas divisas de chefe.

A cerimónia terminou com algumas palavras do comandante em exercício, Moisés Couto e do presidente da direcção Conde Figueiredo, tendo ambos elogiado a entrega e sacrifício dos bombeiros da corporação, apelando para que a continuem a servir da mesma forma empenhada como o têm feito até aqui.

No fim dos actos solenes, os momentos vividos foram de festa e convívio, saboreando o lanche oferecido pela corporação.

## vende-se / permuta-se

espinho - t2 ou t3 - novos, no centro, a 500 metros dos acessos da ic1 a norte e a sul. aquecimento, estores eléctricos, garagem. excelentes áreas. pvp: 130.000€

PRÍME **cgr**  
mediação imobiliária  
AMI 1817

Espinho | Avenida 32, 788

227 340 017

## vende-se - espinho

t3 dúplex - av.ª 32 (frente à piscina municipal) usado 4 anos, nascente poente, excelentes áreas, cozinha com electrodomésticos, 2 salas, 3 suites, cx dupla, aquec. central, 2 terraços. garagem fechada 2 carros e arrumos no vão do telhado.

PRÍME **cgr**  
mediação imobiliária  
AMI 1817

Espinho | Avenida 32, 788

227 340 017 | 966 344 583

## vende-se - s.f. marinha

t2 / t3 - empreendimento em são félix da marinha, situado a 300 metros da linha do mar, em construção com acabamentos de luxo. visite andar modelo e comprove por si mesmo.

PRÍME **cgr**  
mediação imobiliária  
AMI 1817

Espinho | Avenida 32, 788

227 340 017 | 966 344 404



No pátio do quartel  
dos Bombeiros  
Voluntários  
de Espinho

## Carro 3 em exposição permanente

*Foi de forma simples e despretensiosa que direcção e comando dos Bombeiros Voluntários de Espinho procederam à inauguração do novo local onde ficará em exposição permanente uma viatura que faz parte da história da corporação – o Carro 3.*

Sandra Soares



Fotos VÍTOR LANCHÁ



Autêntica peça de museu e parte importante da história da Associação Humanitária dos Bombeiros Voluntários de Espinho, o Carro 3 encontrava-se na cave do quartel da corporação, nem sempre bem tratada pelo pó, sendo um projecto já com algum tempo encontrar-lhe um local mais digno da sua condição de relíquia.

Com o objectivo de permitir uma melhor conservação da viatura, mas também para permitir que ela pudesse estar acessível aos olhos dos muitos curiosos que gostam de a apreciar, foi construída uma pequena estrutura no pátio do quartel dos Bombeiros Voluntários de Espinho onde a viatura ficará em exposição permanente.

O carro 3 é de origem americana e o ano de fabrico é 1930, tendo sido importado novo, directamente para a corporação espinhense. Pesa 3000 quilos e ainda conserva o motor original, a gasolina, que continua a trabalhar perfeitamente. Tem 16 cavalos-vapor de potência e 6 cilindros, estando equipada para transportar oito Bombeiros sentados.

Segundo os entendidos, "é um carro prepa-

rado, à época, para combate a incêndios predominantemente urbanos e em fábricas, tendo sido muito utilizado pela rapidez com que respondia e pela eficácia do equipamento que transportava."

Foi entretanto progressivamente substituído por outras viaturas cada vez melhor equipadas, começando então a ser mais utilizado em cerimónias de casamento de bombeiros, desfiles em aniversários a nível do distrito, em congressos de bombeiros, em várias exposições e outros.

Agora, muito embora a corporação se disponha a dispensá-lo para os fins referidos, ficará em exposição permanente "para que toda a gente o possa contemplar", como referiu Conde Figueiredo presidente da Direcção dos Bombeiros Voluntários de Espinho no momento da inauguração, quinta-feira ao fim da tarde.

A cerimónia decorreu em ambiente familiar tendo marcado presença elementos da direcção, dos corpos sociais e do corpo activo da corporação, assim como algumas figuras ligadas ao seu passado.

CASINO ESPINHO

# INTERNATIONAL BOXING EVENT

## CASINO ESPINHO

12 AGOSTO 19H00

**BOXE**

**COMBATE INTERNACIONAL**  
PESO MÉDIO-LIGEIRO - 8 ROUNDS  
NICOLAS PERILLO (URUGUAI) VS JORGE JEREMIAS (PORTUGAL)

**COMBATE INTERNACIONAL**  
PESO MEIO-MÉDIO-LIGEIRO - 6 ROUNDS  
LINDO BAMBÁ (ANGOLA) VS NUNO CRUZ (PORTUGAL)

**COMBATE INTERNACIONAL**  
PESO MÉDIO - 8 ROUNDS  
JAIR ALVAREZ (VENEZUELA) VS VICTOR SÁ (PORTUGAL)

**COMBATE INTERNACIONAL**  
PESO MÉDIO-LIGEIRO - 8 ROUNDS  
VASILE SURDICA (ROMÉNIA) VS RAFAL JACKIEWICZ (POLÓNIA)

**COMBATE INTERNACIONAL**  
PESO SUPER LIGEIRO - 10 ROUNDS  
LUIZ AUGUSTO DOS SANTOS (BRASIL) VS ALI CHEBAH (FRANÇA)

**COMBATE INTERNACIONAL**  
PESO SUPER LIGEIRO - 6 ROUNDS  
DAVID RACAJ (ESPAÑA) VS FRANK SHABANI (ALEMÂNIA)

**COMBATE INTERNACIONAL**  
PESO SUPER MÉDIO - 8 ROUNDS  
NUNO LAGARTO (PORTUGAL) VS JOSÉ YEBES (ESPAÑA)

**INGRESSO + 1 BEBIDA 20 € P.P.**  
TRANSMISSÃO EM DIRECTO NA SPORTTV E EUROSPORT

Supervisão Médica, fiscalização e arbitragem: **Federação Portuguesa de Boxe**

Apóios: **SPORTV**, **EUROSPORT**, **CHAMPIONS LEAGUE**, **R2 IMAGE & EVENTS**, **SOLVERDE**

Informações e reservas: 22 733 55 00 E-MAIL: eventos@solverde.pt www.solverde.pt



## Estreia nacional no Casino Transformers em Espinho

A sala de cinema do Casino de Espinho apresenta, a partir de hoje e até quarta-feira, Transformers, seres gigantes de um planeta distante que se sentem forçados a camuflar a sua verdadeira identidade sob a forma de automóveis, aviões e inúmeros outros aparelhos electrónicos, no planeta Terra.

Presos numa batalha por uma fonte de energia escondida no nosso planeta, os pacíficos Autobots lutam contra os cruéis Decepticons, determinados em dominar o Universo apoiando-se na sua superior tecnologia.

Fundamentais serão Sam e Mikaela, dois estudantes do secundário, que, inconscientemente, detêm a chave da fonte de energia tão cobiçada por ambas as facções.

As sessões do Casino decorrem diariamente pelas 15.30 e 21.30 horas, havendo uma sessão extra ao domingo pelas 18 horas. À segunda-feira, o cinema no Casino é mais barato.

## Em Setembro Curso de mergulho

Os Bombeiros Voluntários de Espinho e o CCD da Câmara Municipal do Porto vão organizar, em Setembro, um curso de mergulho.

As aulas irão decorrer na piscina do Colégio de Santa Maria de Lamas, em horário pós-laboral.

Para as inscrições, os interessados poderão contactar os telemóveis 914090611 (Álvaro Brandão) e 919992366 (António Proença).

## Ciência Viva regressa ao Multimeios Astronomia no Verão

*Espreitar por um telescópio para observar as estrelas, as galáxias ou os planetas, dar caça aos meteoros das Perseidas a meio de Agosto ou entrar numa "star party" são oportunidades que as acções da Astronomia no Verão, oferecem a todos e aos espinhenses em particular, já que o Centro Multimeios é um parceiro destas actividades promovidas no âmbito do programa "Ciência Viva".*

Sandra Soares

Lançado em Julho de 1996, o Ciência Viva tem como missão a promoção da cultura científica e tecnológica, através do apoio a acções dirigidas à sociedade portuguesa, com especial ênfase nas camadas mais jovens e na população escolar dos ensinos básico e secundário.

A Ciência Viva constituiu-se como um programa aberto, promotor de alianças e estimulador de autonomia na acção, definindo três instrumentos fundamentais de acção.

Assim a aposta passa por um programa de apoio ao ensino experimental das ciências e à promoção da educação científica na escola com a realização anual de um concurso nacional de projectos de educação científica e um programa de ocupação científica de jovens em laboratórios e unidades de investigação durante as férias.

Foi também criada uma Rede Nacional de

Centros Ciência Viva, concebidos como espaços interactivos de divulgação científica para a população e são frequentemente desenvolvidas campanhas nacionais de divulgação científica.

Entre estas campanhas destacam-se: a Semana da Ciência e da Tecnologia, realizada anualmente em Novembro e a Ciência Viva no Verão, com destaque para as iniciativas Astronomia no Verão; Geologia no Verão; Biologia no Verão, Engenharia no Verão e Ciência Viva com os Faróis que decorrem e a durante os meses de Agosto e Setembro.

No âmbito da Ciência no Verão, são mais de 2300 as actividades de acesso gratuito desenvolvidas em todo o país e divulgadas através do endereço [www.cienciaviva.pt](http://www.cienciaviva.pt) onde também podem ser efectuadas as inscrições nas actividades.

O Centro de Multimeios e Espinho é, desde há vários anos, um dos parceiros envolvidos neste projecto, focando a sua actividade na área da astronomia. E é neste sentido que durante o mês de Agosto serão realizadas quatro actividades: a Caça aos Meteoros, Conversas de Astronomia, O Céu Por Outros Olhos e O Sol Na Praia.

A Caça aos Meteoros tem por objectivo observar meteoros, numa época do ano especialmente propícia, a partir de um local de fácil acesso e com pouca poluição luminosa – a Serra da Freita. A actividade está marcada para dia 12 de Agosto, começa pelas 20.30 horas em Arouca, dura cerca de seis horas e já há participantes em lista de espera.

As Conversas de Astronomia decorrem todas as Sextas-Feiras do mês de Agosto, a partir das 22 horas e são subordinadas a diversos temas: Buracos Negros; Asteróides e Meteoritos; Planetas Extra-solares; Vénus e Terra – Lado a Lado.

O Céu Por Outros Olhos tem como objectivo levar os participantes a observar diversos objectos do Universo vizinhos tais como, a Lua e os planetas, estrelas de diferentes cores, estrelas múltiplas, enxames estelares, nebulosas planetárias, galáxias e grupos de galáxias, usando o telescópio e as câmaras de observação instalados no observatório do Centro Multimeios de Espinho. É necessária marcação prévia para esta actividade que decorre durante todo o mês de Agosto, havendo cerca de 60 vagas por sessão.

Por fim, O Sol Na Praia pretende cativar e conduzir o público em geral para a exploração do Sol, nomeadamente através da observação dos detalhes do seu disco, decorrendo as acções ao fim-de-semana, ao fim da tarde (17h30) no passeio marítimo de Espinho.

## "A Rapariga Morta" no Multimeios Cinema com horário de Verão

"A Rapariga Morta" está em exibição no Centro Multimeios, a partir de hoje e até quarta-feira, em horário de Verão. As sessões da tarde são agora às 16 horas mantendo-se as da noite às 22. À segunda-feira o espaço está encerrado.

"A Rapariga Morta", segunda longa-metragem de Karen Moncrieff, realizadora que passou pela série televisiva "Sete Palmos de Terra" e que se estreou em cinema com "Blue Car", em 2002, conta cinco pequenas histórias que têm em comum peripécias em torno do homicídio de uma jovem rapariga.

"The Stranger" acompanha Arden (Toni Collette), que encontra o corpo da rapariga morta, e a sua agressiva mãe (Piper Laurie). "The Sister" é Leah (Rose Byrne), uma jovem estudante de medicina forense encarregue de analisar o corpo da vítima e cuja irmã desapareceu há mais de 15 anos. "The Wife", Ruth (Mary Beth Hurt), a negligenciada esposa de um homem egoísta e insensível. "The Mother!", Melora (Marcia Gay Harden), a desesperada mãe da rapariga morta. E, finalmente, a própria "The Dead Girl", Krista (Brittany Murphy).

Ainda no Multimeios, o Planetário apresenta as habituais sessões mas em horário de Verão: "O Mistério da Bola de Fogo" (quarta, sexta, sábados, domingos e feriados pelas 15 horas); O Céu do Mês/sessão apresentada ao vivo (sábados pelas 16 horas); Hubble, 15 anos de descobertas (quarta, sexta, domingos e feriados pelas 16 horas); Acampar com as Estrelas (terça e quinta pelas 16 horas, sábados, domingos e feriados pelas 17 horas). Também estará em reposição "A Zanga da Lua" às terça se quintas pelas 15 horas.

Na galeria está patente "Instantâneos da História de Espinho", exposição retrospectiva de várias áreas temáticas da história de Espinho.



### Flashes

"Os Amiguinhos" de Espinho foram de férias (do exercício do seu centro de estudos) assinalando o encerramento lectivo com um espectáculo no espaço paroquial



# CAFÉS

seleccionamos  
e torramos  
na nossa fábrica  
as melhores qualidades  
aos melhores preços

Casa Alves Ribeiro

Rua 19, 294 - ESPINHO

## HOTEL CANINO

Escola de Treinos

SE VAI DE FÉRIAS  
FAÇA JÁ A SUA RESERVA

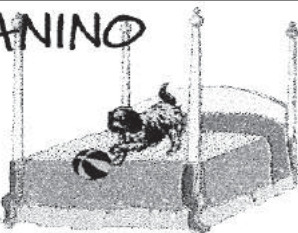

Rua do Lavrador, n.º 47 - Cardielos - Rio Meão  
4520 Sta. Maria da Feira • Telef. 256 784 005 • Tlm. 919 651 821

## Gabinete de Radiologia de Espinho

DR. JORGE NUNES DE MATOS  
DR.ª MARIA DO CARMO VASCONCELOS  
DR.ª HELENA CUNHA

Médicos especialistas:  
Radiologia Digital \* Radiologia Dentária \* Ecografia  
Mamografia Digital \* Densitometria Óssea \* TAC

Acordos com: ADSE, SAMS, PORTUGAL TELECOM, PSP, GNR, CGD, ACASA, MINIST. JUSTIÇA, CTT, MEDIS, MULTICARE e SNS  
Consultório: R. 20, n.º 1436 r/c • Telef. 227341975 - 227314650 • Fax: 227318963  
Horário: Das 08h30 às 13h00 e das 14h00 às 19h00



## Luís Filipe Santos Arquitecto espinhense desponta na Noruega



Fotos SS

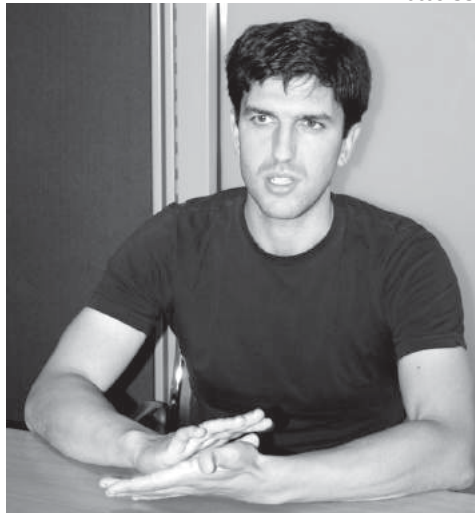

*Já esteve em Londres, mas regressou a Oslo, para onde regressa no domingo, após umas breves férias na sua familiar casa de Espinho. Estudou arquitectura na Faculdade do Porto, mas foi na Noruega que limou as arestas da sua formação académica, tendo estagiado, posteriormente, no gabinete de Nuno Lacerda Lopes. Um jovem espinhense que se afirma na Europa, arquitectando um horizonte de projectos. Aos 29 anos, Luís Filipe Santos esboça e realiza sonhos do tamanho do Mundo!*

**Lúcio Alberto**

Filho do presidente do Sporting Clube de Espinho, Rodrigo Nunes dos Santos, o jovem arquitecto (re)vê Espinho como "uma cidade bonita, acolhedora, tranquila e, portanto, interessante para nela se viver", mas "reconheço que é preciso esforçar-nos para atingirmos os nossos objectivos pessoais e profissionais". Por conseguinte, Filipe Santos optou pela evolução académica na Escandinávia, tendo no pretérito ano desenvolvido a sua actividade profissional num dos mais importantes gabinetes mundiais de arquitectura, em Londres, retornando a Oslo, onde busca "intensivamente" a valorização como arquitecto, um desiderato logo projectado quando encetara os estudos secundários na Escola Dr. Manuel Laranjeira, ali tão perto de casa.

E foi no seio familiar que Filipe Santos encontrou a motivação para a sua carreira profissional, na medida em que o seu pai desempenha actividade na área da construção, não sendo de estranhar a mesma opção escolar do irmão Rui Pedro (enquanto a irmã Diana ainda goza dos sonhos de criança).

"A arquitectura sempre foi o meu fascínio e não aparentando ser uma actividade fácil implica a nossa constante aprendizagem, pelo que procuro aplicar-me. Sem esquecer que já está tudo quase inventado... devemos pessoal e profissionalmente procurar um estilo e uma identidade, mas o mais importante é a nossa capacidade de resposta aos desafios que nos são colocados."

A arte e o engenho... "Pois, quem é que não deseja a perfeição?"

O perfeccionismo... "A criatividade e a inspiração... mas sobretudo a humildade e a vontade de aprender com os mais experientes e a capacidade de trabalhar com afinco, projectando e construindo sempre com a noção de que empregamos todas as nossas capacidades e, claro, o nosso saber."

Espinho, cidade? Espinho, na antecâmara da revisão do PDM? "É uma cidade com um traço arquitectónico próprio e que foi urbanisticamente concebida numa determinada conjuntura. A revisão do Plano Director Municipal poderá e deverá proporcionar melhorias significativas na funcionalidade urbanística e naturalmente na qualidade de vida. Seria fundamental saber da utilidade e da rentabilidade da actual zona indus-



trial? Também se tornaria importante manter e até reforçar a vertente turística! Essencialmente, Espinho é uma cidade favorecida pelo mar e que também a breve prazo será dinamizada pelo enterramento da linha-férrea no perímetro central da cidade, com a consequente requalificação urbana. Logo... se verá!"

Filipe Santos, um espinhense arquitecto de chancela europeia, que entre os afazeres da arquitectura, os projectos e as construções, gostaria de vislumbrar um Mundo sem conflitos, no imaginário de uma bola de algodão doce, onde o seu passatempo predilecto é actualmente a leitura de autores clássicos portugueses. "Eça de Queiroz foi também um português em constantes viagens pela Europa. A sua escrita também arquitectou a sociedade de então e ainda se projecta na actualidade."

Música? "Tranquila, clássica..."

Futebol? "Dei uns toques..."

Arquitectura? "Há excelentes referências em Portugal. Por exemplo, o Mundo admira Siza Vieira e outros portugueses, certamente!"

## S. Estevão e N.<sup>a</sup> Sr.<sup>a</sup> da Guia Festa em Guetim

As festas em honra de S. Estevão e Nossa Senhora da Guia animam Guetim, no fim-de-semana, com muita música, os Broa de Mel, a tradicional procissão e a festa dos tremoços, no dia 12.

O programa abre já amanhã com a actuação dos Tekos a partir das 21 horas, seguindo-se os festejos no sábado com uma tarde dedicada aos jogos tradicionais, a realizar no Parque do Paranho e a noite animada pelo Grupo Académico de Serenatas de Espinho e a Tuna Feminina da Escola Superior de Enfer-

magem do Hospital de Santa Maria.

O domingo é marcado pela celebração da missa solene às 17 horas, seguida da procissão acompanhada pela Banda Musical de S. Tiago do Lobão. À noite sobem ao palco os Broa de Mel, a partir das 21.30 horas.

Segunda-feira encerra a primeira parte da festa com a actuação da Impecáveis Band.

Entretanto, no domingo, dia 12 de Agosto, realiza-se a tradicional festa dos tremoços animada pelas Big Band, que actua a partir das 16 horas no Parque do Paranho.



Fotos VÍTOR LANCHA

## Assinalando o Verão Baile de idosos

Mais uma vez, a Câmara Municipal proporcionou aos idosos do concelho uma tarde de diversão e convívio, com o "Baile de Verão" na Nave Polivalente.

Oportunidade para registar que a tradição ainda é o que era... e para constatar que a idade não conta, pois dançar é algo que não se desaprende, como andar de bicicleta ou nadar... Faz bem à saúde e atenua a solidão... dos idosos!



## Angariação de fundos para a Cerciespinho

### Espectáculo cancelado

O espectáculo promovido pela Companhia "The Sixty-Nine" e integrado na campanha de angariação de fundos da Cerciespinho para o projecto "Construir o Futuro", previsto para a noite do passado sábado na Junta de Freguesia de Espinho, foi cancelado à última hora.

No seguimento desta decisão da direcção da

Cerciespinho, a instituição emitiu o seguinte comunicado:

"A direcção da Cerciespinho vem publicamente manifestar o seu mais sincero pedido de desculpas pelo cancelamento do espectáculo "Amor sem Limites" marcado para o dia 28/07/2007 na Junta de Freguesia de Espinho.

Por motivos alheios e imponderáveis foi incontornável o cancelamento, pelo que solicitamos a compreensão do público em geral e assumimos a devolução do custo da entrada a quem se deslocar à Instituição e apresentar o bilhete adquirido.

Com as mais sinceras desculpas."

**Sandra Soares**



# Sérgio Marques, uma das caras da Escola de Futebol "Geração Benfica" "Treinar em Paramos ou Lisboa vai ser exactamente a mesma coisa"

Fotos VÍTOR LANCHA



*A Escola de Futebol "Geração Benfica" vai ter a sua sede no Complexo Desportivo de Paramos. Um protocolo entre a Junta de Freguesia, liderada por Américo Castro e o responsável por aquela escola de futebol, Sérgio Marques, irá possibilitar aos jovens espinhenses e dos concelhos limítrofes, vestir a camisola do Sport Lisboa e Benfica.*

## Manuel Proença

Em entrevista ao jornal *Defesa de Espinho*, o responsável pela Escola de Futebol "Geração Benfica" fala do projecto:

**– Como surgiu a ideia de implantar em Espinho um núcleo das Escolas de Futebol do Benfica?**

– Antes de mais queria dizer que a ideia da escola de futebol, não é só minha mas de toda uma excelente equipa com quem vou trabalhar.

A ideia surgiu após um ano de trabalho numa escola de futebol de um clube, em Gaia. Eu e o João Baptista (um dos professores), pusemos a hipótese de criar a nossa escola de futebol. Estudamos várias possibilidades de localização e



surgiu, então, Espinho por recomendação de João Ferreira (outro professor), amigo de João Baptista que o informou sobre as condições dos complexos desportivos do concelho de Espinho.

A ideia da escola do Benfica surgiu porque procurávamos alguém que nos desse as condições para criarmos um projecto diferente do habitual. O Benfica, neste momento, como clube tem um projecto bastante aliciante quer a nível desportivo como a nível social.

**– Qual a razão que os levou a escolher o concelho de Espinho para acolher este projecto?**

– Dois de nós são naturais de Gaia – embora vivamos um em Espinho e o outro muito perto – e um de Espinho. Assim, a primeira hipótese foi colocar a escola num ou noutro concelho. A proposta que fizemos ao Benfica, foi a de colocar uma escola em cada concelho. No entanto, o processo que diz respeito a Espinho evolui mais rapidamente que em Gaia, e o próprio Benfica, deu mais seguimento a esta escola em Espinho, tendo, no entanto, deixado em aberto a hipótese de Gaia. Por outro lado, encontramos aqui, em Paramos, as condições consideradas ideais, por nós os três e pelo Benfica.

**– Qual foi a receptividade da autarquia de Paramos para vos receber no seu complexo desportivo?**

– Fomos muito bem recebidos por toda a equipa presidida pelo presidente Américo Castro, que mostrou todo o interesse em trazer a Escola de Futebol do Benfica para Paramos, coisa que não foi difícil pois dispõem de um excelente complexo desportivo. Esperamos, por isso, corresponder às expectativas, com um grande projecto para a sua freguesia, pensando nós que enaltecera não só a freguesia de Paramos, como também todo o concelho de Espinho.

**– Quais são os grandes objectivos?**

– Em primeiro lugar, sabemos que vamos lidar com jovens. Isto é muito importante para nós. Temos que perceber o desenvolvimento do jovem, do ponto de vista físico, emocional e social. É importante, também, que todos aqueles que rodeiam os jovens, familiares e amigos, percebam que o jovem não é um adulto em miniatura! Ele tem as suas próprias características e o jovem que tem 5 anos é diferente do que tem 10 anos. Estes os dois são completamente diferentes de uma pessoa adulta. Tudo tem o seu ritmo e isso tem que ser respeitado. Assim, e tendo em conta estas premissas, é para nós fulcral ajudar a formar jovens como cidadãos, prepará-los para as dificuldades da vida. Depois, como Escola de Futebol que somos, temos a clara intenção de formar jovens que, no futuro, possam ser bons jogadores de futebol. Nós vamos ser o Benfica e, portanto, sentiremos um

orgulho enorme se conseguirmos colocar esses jovens a jogar com a camisola do Sport Lisboa e Benfica. Assim, é nosso objectivo que os jovens jogadores tenham sempre um sentimento de sucesso, independentemente da sua habilidade para o jogo.

A Escola de Futebol dá a todos os jovens a oportunidade de viverem o sonho de vestirem a mítica camisola encarnada e de sentirem a magia do universo benfiquista.

**– Quais são os parâmetros que têm de preencher dentro desses objectivos?**

– Esta resposta não é fácil! Contudo e com base sobre os objectivos que descrevemos atrás, devem ser perseguidos passo-a-passo e, tal como dissemos, temos que respeitar os ritmos próprios de cada jovem. Para os mais pequenos, entre os 4 e os 6/7 anos, teremos que abordar o treino como um tempo lúdico. É importante o contacto com o futebol, mas é também importante que eles tenham contacto com outras formas desportivas, como jogos lúdicos ou outros desportos. Isto por quê? Porque estas idades, não são as ideais para a especialização. O treino deve abranger tantas actividades quantas as que for possível. Depois, com mais idade, os jovens, vão começar a experimentar diversos exercícios de futebol que os ajudem a encontrar uma resposta para solucionar um problema que se lhes coloque e, lentamente, a especializarem-se nesta ou naquela posição. O importante é perceber e, mais uma vez batalhamos nisto, que todos aqueles que rodeiam o jovem devem tratá-lo como jovem que é e sem responsabilizá-lo em demasia.

**– Como podem os jovens integrar este vosso projecto?**

– Na fase inicial serão necessárias duas fotos, Bilhete de Identidade ou Cédula, e atestado médico.

Agora mais a sério. Todos os jovens que quiserem integrar um projecto desta dimensão terão apenas de se deslocar à Junta de Freguesia de Paramos ou ao Complexo Desportivo de Paramos. Poderão ser rapazes ou raparigas que tenham entre 4 e 14 anos, e uma enorme vontade de criar hábitos saudáveis através da prática desportiva. Pois teremos não só na mente a formação de jogadores como também o desenvolvimento físico, social e cultural. As suas actividades decorrem durante o período escolar normal, de Setembro a Julho.

**– Os jovens vão jogar algum campeonato?**

– Numa fase inicial não, mas já esta falado começarmos a competir no próximo ano. Mas para já só está falado, nada mais...

Durante o ano haverá vários encontros, torneios, acções de formação, férias desportivas,

etc.

Poderá haver a hipótese de os jovens competirem por outros clubes federados, não colocando o Benfica entraves nesse aspecto. Tudo isso dependendo da receptividade do projecto no concelho.

**– Vão utilizar a camisola do Sport Lisboa e Benfica?**

– Claro! Toda a imagem será do Benfica, incluindo, não só a camisola mas todo o equipamento da marca oficial do Benfica (Adidas).

É principal objectivo do Benfica que todos os seus núcleos sejam uma imagem da casa mãe.

Transmitir a todos os atletas a sensação de vestir a camisola e imaginar-se em plena "catedral da Luz". Foi isto que nos levou a trabalhar o projecto "Geração Benfica", pois não é um conjunto de vários projectos mas sim uma única escola a nível mundial. Podem ter a certeza todos os pais: treinar em Paramos, ou Lisboa vai ser exactamente a mesma coisa.

**– Há algum controlo por parte do Benfica a este vosso trabalho?**

– Sim, todo o controlo é feito pelo Benfica – desde publicidade, eventos, metodologias. Posso-lhe dizer que todos os professores que frequentarem este projecto terão algumas deslocações a Lisboa para formações e avaliações periódicas. Além do mais, o núcleo de Paramos será visitado com alguma frequência por responsáveis do Benfica para avaliar a evolução do projecto. Esperamos por isso contar com a ajuda de todos para manter a Escola em Espinho durante muitos anos.

**– Pretendem estabelecer alguma parceria ou relações de amizade e de cooperação como o Sporting Clube de Espinho?**

– Não colocamos fora de hipótese! Mas para já a única relação é com a Junta de Freguesia de Paramos. Será sempre bem-vinda uma relação com qualquer clube da cidade pois não tencionamos colocar qualquer obstáculo. O Sporting Clube de Espinho é um clube histórico e poderá ser um futuro parceiro para colocação dos nossos atletas.

**– Quando irá ser dado o 'pontapé' de saída para este trabalho?**

– O pontapé de saída será dado no dia 15 de Setembro, estando neste momento a ser estudada a programação anual deste projecto.

As inscrições já estão abertas desde ontem, estando à disposição o e-mail: slbespinho@sapo.pt ou através dos números: 962142885/938783666/912420942. Podem, também, ir visitando o sítio da Internet <http://geracaoslbespinho.blogspot.com>, porque lá colocaremos algumas informações e podem aproveitar, também, para tirar dúvidas sobre qualquer coisa.



Américo Castro  
satisfeito com  
acordo alcançado

## “Esta foi a melhor das candidaturas”

O presidente da Junta de Freguesia de Paramos, Américo Castro, não esconde a sua satisfação pelo acordo que fez com a Escola de Futebol “Geração Benfica”.

“É importante trabalhar com qualidade com as crianças. Este projecto dá-nos essa garantia”, sublinhou Américo Castro.

Segundo o presidente da Junta de Freguesia de Paramos, “das candidaturas que nos apareceram, esta foi a melhor. Este projecto tem técnicos qualificados o que é, quanto a nós, muito importante”.

Américo Castro considera que “ter uma escola com crianças implica grande responsabilidade e acompanhamento permanente”.

Por fim, Américo Castro entende que “para além de trabalhar as crianças espero que daqui saiam excelentes jogadores. A escola estará aberta a todas as crianças da nossa freguesia, do concelho e de fora deste. Pela dimensão do acordo, esta escola pode-se alargar. Acreditamos que possam sair daqui jogadores para os campeonatos nacionais de futebol” – concluiu.

**Manuel Proença**



Fotos VÍTOR LANCHA

# Agência de Espinho, nova morada:

Avenida 24, nº 873  
4500-201 Espinho



**Fidelidade Mundial**

É ter o futuro bem presente.



Canical, Infesta, Marco, Fiães, Ribeira Brava, Pontassolense, Lourosa, Leça, Sp. Espinho, Oliveirense, Marítimo "B", Avanca e Esmoriz são os outros concorrentes da Série B

## Sp. Espinho-Vila Meã no pontapé-de-saída da II Divisão Nacional

Vila Meã em Espinho na abertura do Campeonato Nacional da II Divisão 2007/2008, eis a primeira nota de destaque do sorteio antenonem efectuado na sede da Federação Portuguesa de Futebol.

O arranque da competição está marcado para o próximo dia 26 de Agosto, com o Sp. Espinho a selar a primeira volta na Ribeira Brava, resultando assim que os "tigres" irão encerrar esta prova em casa.

A **Série B** do Sporting de Espinho integra quatro equipas da Madeira – Canical, Ribeira Brava, Pontassolense

e Marítimo "B".

A **Série B** ficou assim ordenada (pelo sorteio):

Canical, Infesta, Marco, Fiães, Ribeira Brava, Pontassolense, Vila Meã, Lourosa, Leça, Sp. Espinho, Oliveirense, Marítimo "B", Avanca e Esmoriz.

A **Série A** é formada por Atlético de Valdevez, Portosantense, Maria da Fonte, Fafe, Moreirense, Machico, Ribeirão, União da Madeira, Lixa, Camacha, Chaves, Lousada, Tirsense e Merelinense.

A **Série C** é constituída por Elétrico, Tourizense, Nelas, Anadia, Rio Maior, Benfica e Castelo Branco, Oliveira do Bair-

ro, Abrantes, Sátão, Penalva do Castelo, Caldas, Sp. Covilhã, Pampilhosa e Torreense.

A **Série D** é composta por Carregado, Messinense, Lusitânia dos Açores, Olivais e Moscavide, Madalena, Juventude de Évora, Mafra, Atlético, Pinhalnovense, Operário, Odivelas, Louletano, Lagoa e Real.

**1.ª Jornada** (26.08.2007)  
Canical-Marco  
Marítimo "B"-Ribeira Brava  
**Sp. Espinho-Vila Meã**  
Lourosa-Leça  
Pontassolense-Oliveirense  
Fiães-Avanca  
Esmoriz-Infesta

**2.ª Jornada** (02.09.2007)  
Marco-Esmoriz  
Ribeira Brava-Canical  
Vila Meã-Marítimo "B"  
**Leça-Sp. Espinho**  
Oliveirense-Lourosa  
Avanca-Pontassolense  
Infesta-Fiães

**3.ª Jornada** (09.09.2007)  
Marco-Ribeira Brava  
Canical-Vila Meã  
Marítimo "B"-Leça  
**Sp. Espinho-Oliveirense**  
Lourosa-Avanca  
Pontassolense-Infesta  
Esmoriz-Fiães

**4.ª Jornada** (16.09.2007)  
Ribeira Brava-Esmoriz  
Vila Meã-Marco  
Leça-Canical  
Oliveirense-Marítimo "B"  
**Avanca-Sp. Espinho**  
Infesta-Lourosa  
Fiães-Pontassolense

**5.ª Jornada** (30.09.2007)  
Ribeira Brava-Vila Meã  
Marco-Leça  
Canical-Oliveirense  
Marítimo "B"-Avanca  
**Sp. Espinho-Infesta**  
Lourosa-Fiães  
Esmoriz-Pontassolense

**6.ª Jornada** (07.10.2007)  
Vila Meã-Esmoriz  
Leça-Ribeira Brava  
Oliveirense-Marco  
Avanca-Canical  
Infesta-Marítimo "B"  
**Fiães-Sp. Espinho**  
Pontassolense-Lourosa

**7.ª Jornada** (14.10.2007)  
Vila Meã-Leça  
Ribeira Brava-Oliveirense  
Marco-Avanca  
Canical-Infesta  
Marítimo "B"-Fiães  
**Sp. Espinho-Pontassolense**  
Esmoriz-Lourosa

**8.ª Jornada** (21.10.2007)  
Leça-Esmoriz  
Oliveirense-Vila Meã  
Avanca-Ribeira Brava  
Infesta-Marco  
Fiães-Canical  
Pontassolense-Marítimo "B"  
**Lourosa-Sp. Espinho**

**9.ª Jornada** (28.10.2007)  
Leça-Oliveirense  
Vila Meã-Avanca  
Ribeira Brava-Infesta  
Marco-Fiães  
Canical-Pontassolense  
Marítimo "B"-Lourosa  
**Esmoriz-Sp. Espinho**

**10.ª Jornada** (04.11.2007)  
Oliveirense-Esmoriz  
Avanca-Leça  
Infesta-Vila Meã  
Fiães-Ribeira Brava  
Pontassolense-Marco  
Lourosa-Canical  
**Sp. Espinho-Marítimo "B"**

**11.ª Jornada** (11.11.2007)  
Oliveirense-Avanca  
Leça-Infesta  
Vila Meã-Fiães  
Ribeira Brava-Pontassolense  
Marco-Lourosa  
**Canical-Sp. Espinho**  
Esmoriz-Marítimo "B"

**12.ª Jornada** (25.11.2007)  
Esmoriz-Avanca  
Infesta-Oliveirense  
Fiães-Leça  
Pontassolense-Vila Meã  
Lourosa-Ribeira Brava  
**Sp. Espinho-Marco**  
Marítimo "B"-Canical

**13.ª Jornada** (02.12.2007)  
Avanca-Infesta  
Oliveirense-Fiães  
Leça-Pontassolense  
Vila Meã-Lourosa  
**Ribeira Brava-Sp. Espinho**  
Marco-Marítimo "B"  
Canical-Esmoriz

Taça Ribeiro dos Reis de 1967

## Equipa "maravilha" recorda feito histórico

Foi há 40 anos, em 30 Julho de 1967, que noticiámos, em primeira página, ilustrada com uma fotografia da equipa do Sporting Clube de Espinho de então (Dias, Silva, Ribeiro, Massas, Manuel Gomes, Alcobia, Arnaldo, Daniel, Jardim, Capitão-Mor, Bouçon e Luciano e, ainda a mascote da equipa, Maria Alexandra), a conquista da Taça Ribeiro dos Reis.

O SPORTING CLUBE DE ESPINHO conquistou brilhantemente A TAÇA "RIBEIRO DOS REIS"

EM CIMA, da esquerda para a direita: Dias, Silva, Ribeiro, Massas, Manuel Gomes, Alcobia e Arnaldo  
EM BAIXO: Daniel, Jardim, Capitão-Mor, Bouçon e Luciano e a «mascote» Maria Alexandra  
(Gravura cortada gentilmente pelo Jornal «O Comércio do Porto»)

Foi com a maior satisfação que a população de Espinho acolheu a notícia de que o seu clube principal havia conquistado a Taça «Ribeiro dos Reis», ao vencer por 1-0, na Tapadinha, em Lisboa, a forte turma de Vitória de Setúbal. Com efeito, levar de vencida a equipa sadina, numa final para conquista de tão cobiçado e valioso troféu, pretendido por uma infinidade de equipas, mas normalmente arrebatada pelos chamados «grandes», é efectivamente uma proeza digna do maior relevo, que aliás todo o País reconheceu. **Continua na 5.ª página**

Os 'tigres' venceram, em Lisboa, na tapadinha, a equipa do Vitória de Setúbal, por 1-0, conquistando, assim "o tão cobiçado e valioso troféu, pretendido por uma infinidade de equipas, mas normalmente arrebatado pelos chamados 'grandes', proeza digna do maior relevo, que aliás todo o País reconheceu".

"Um dia memorável que há-de perdurar para sempre na história do clube", sublinhava o jornal **Defesa de Espinho**. Foi, aliás, um feito reconhecido pela Câmara Municipal de Espinho, presidida por António Pereira Pinto, pela Associação de Futebol de Aveiro e pelas entidades públicas em Espinho.

Quarenta anos depois, os jogadores e dirigentes (os que ainda se encontram vivos), reuniram-se num restaurante da cidade, para recordarem os momentos gloriosos e para um são convívio.

Manuel Proença





## Natação do Sporting de Espinho no pódio juvenil – Rui Aires vice-campeão e Patrícia Silva no lote das melhores



Espinho expressa o seu regozijo pela encerramento vitorioso da época e as marcas positivas registadas no cômputo geral, não esquecendo, contudo, uma carência de infra-estrutura fundamental em formação e, essencialmente, competição:

"As classificações alcançadas neste campeonato foram bastante positivas tendo em conta as adversidades que a natação do Sporting Clube de Espinho passou nesta época de 2006/2007, que agora finda.

Foi um autêntico milagre o que os técnicos espinhenses – António Silva e Carlos Silva – conseguiram na obtenção destes e de outros resultados ao longo desta época.

Os resultados obtidos, quer no Campeonato de Inverno, quer neste de Verão, foram obtidos em piscinas de 50 metros, quando estes nadadores treinaram sempre em piscina de 25 metros.

Se estes nadadores tivessem tido condições de treino em piscina de 50 metros, coberta ou não, não haveria dúvidas de que os resultados destes nadadores e dos infantis, que também participaram nos campeonatos nacionais, seriam outros; não se sentindo frustrados após cada prova ao dizerem pessoalmente – Se eu tivesse treinado em piscina de 50 metros como os meus concorrentes a história seria escrita de outra maneira!"

# Pedro Costa campeão nacional

*Pedro Costa, Rui Aires e Patrícia Silva fizeram história em representação do Sporting Clube de Espinho no Campeonato Nacional de Juvenis de Verão, realizado de quinta-feira a domingo, na piscina (de 50 metros) do Sport Clube Beira Mar no Campeonato Nacional de Juvenis de Verão. Pedro Costa sagrou-se campeão. Rui Aires alcançou o estatuto de vice-campeão. Patrícia Silva classificou-se entre as melhores do sector feminino*

Neste Campeonato Nacional, o grande destaque vai para os nadadores espinhenses Pedro Costa, Rui Aires e Patrícia Silva – os únicos apurados pelo clube do "tigre".

Pedro Costa sagrou-se campeão nacional nos 100 metros costas e vice-campeão nacional nos 100 metros mariposa e nos 100 metros livres.

Pedro Costa conseguiu também o 4.º lugar nos 200 metros estilos e o 11.º lugar nos 100 metros livres.

No entanto, Rui Aires foi, sem dúvida, a grande surpresa deste campeonato, onde, pela primeira vez, se sagrou vice-campeão nacional nos 200 metros livres e subiu ao 3.º lugar do pódio nos 100 metros costas.

Na prova de 200 metros estilos, Rui Aires ficou-se pelo 14.º lugar.

Já Patrícia Silva, a única nadadora feminina da equipa, também teve uma participação bastante positiva, ao alcançar os 4.º e 5.º lugares nos 200 e 100 metros bruços, respectivamente.

A secção de natação do Sporting Clube de





## José Mota defende piso sintético para campo de treinos do Sporting de Espinho durante o 34.º aniversário do Conselho Desportivo de Silvalde

Fotos VÍTOR LANCHÁ

# "Quem pensar que ali se pode construir prédios está enganado!"

*O presidente da Câmara Municipal de Espinho, José Mota, na sessão solene do 34.º aniversário do Conselho Desportivo de Silvalde, fez questão de relevar a importância e a necessidade de o Sporting Clube de Espinho poder vir a colocar um piso de relva sintética no campo de treinos do Golfe. O presidente da Câmara sublinhou que "quem pensar que ali se pode construir prédios está enganado! Tire o cavalinho da chuva! Não será permitido pelos instrumentos legais que temos em matéria de planeamento".*

**Manuel Proença**

**A**liás, não foi só o presidente da Câmara a salientar a importância para a necessidade de se resolver o impasse. Também o presidente do Conselho Desportivo de Silvalde, José Carlos Teixeira espera que "seja resolvido, o mais rapidamente possível, o caso do protocolo entre a Junta de Freguesia de Silvalde e o Sporting Clube de Espinho relativamente aos terrenos do campo do Golfe".

Na cerimónia que decorreu no salão nobre da Junta de Freguesia de Silvalde, para além de José Mota e do presidente do Conselho Desportivo de Silvalde, estiveram presentes o elemento da Junta de Freguesia, Joaquim Vieira, em representação de Abel Gonçalves, bem como o secretário da Assembleia de Freguesia de Silvalde, Pedro Tavares e a vogal da Força Espinho, Armanda Ferro.



No seu discurso, que antecedeu a entrega de troféus às colectividades silvaldenses por parte do Conselho Desportivo, o presidente da Câmara Municipal de Espinho, José Mota, salientou o facto de estarem muitos representantes dos clubes naquela festa de aniversário, preterindo, assim, "um dia de sol e de praia. O desporto é convívio, fraternidade e solidariedade".

José Mota quis "felicitar todos aqueles que ao longo de 34 anos têm dado o seu contributo para que o desporto seja possível na freguesia de Silvalde, com o apoio das colectividades, da autarquia (Junta de Freguesia e Câmara Municipal)".

No entender do presidente da Câmara "há muita coisa que tem vindo a mudar. O relvado sintético era impensável há trinta anos e hoje é uma realidade. Temos de ir melhorando cada vez mais os nossos equipamentos desportivos".

Com isto, José Mota quis dizer que "Silvalde tem, neste momento, um campo de relva sintética e pode, em minha opinião, vir muito brevemente, a ter a oportunidade de ter um outro campo com relva sintética.

Não me quero intrometer nos assuntos que dizem respeito quer à Junta de Freguesia, quer à Assembleia de Freguesia, mas quero dizer que seria interessante para o desporto no concelho, no seu todo e para a freguesia de Silvalde, em particular, que se alargasse a solidariedade que é apanágio existir no desporto e que ocorre para que melhores soluções sejam encontradas. Estou a referir-me àquela questão do campo de futebol na Estrada do Golfe".

E prosseguiu:

"Por aquilo que sei, os jovens do Sporting Clube de Espinho utilizam já a relva sintética do campo da Seara, através da solidariedade da autarquia e do Conselho Desportivo de Silvalde.

Muitos destes jovens são de Silvalde e são, essencialmente, do concelho de Espinho. Por isso, é importante que esta solução exista e esteja a ser devidamente desenvolvida".

Para José Mota "surge, agora, a oportunidade de em Silvalde, em vez de se ter um campo com relva sintética, poder haver dois, sendo o segundo num espaço que já é utilizado pelo Sporting Clube de Espinho para o futebol jovem e que apenas pode ter equipamentos desportivos. Quem pensar que ali se pode construir prédios está enganado! Tire o cavalinho da chuva! Não será permitido pelos instrumentos legais que temos em matéria de planeamento".

O presidente da Câmara diz que "era interessante que houvesse a possibilidade de os jovens futebolistas do Sporting de Espinho poderem utilizar aquele espaço com relva sintética, com outro tipo de balneários e outras condições para a prática do futebol. Isto era bom para Espinho e para Silvalde".

José Mota defende, ainda que, "seria interessante, também, que os responsáveis da Junta de Freguesia de Silvalde pudessem fazer um protocolo diferente com o Sporting Clube de Espinho e que esse relvado pudesse ser utilizado, em determinadas condições, pelos outros clubes desportivos da freguesia de Silvalde: aproveitar aquilo que temos para servir a todos e para servir bem.

Há esta oportunidade e a mim custar-me-ia aceitar que fosse aproveitada por uma outra freguesia de fora do concelho e que é aquilo que, eventualmente, poderá vir a acontecer".

José Mota voltou a deixar claro que "não estou a tentar meter a foice em seara alheia. Estou a manifestar uma opinião porque ouvi dizer que havia pessoas que pensavam que naquele espaço se poderiam fazer outras coisas, como construir prédios! Garanto que isso não é possível. Nem os actuais instrumentos de planeamento, nem os futuros irão permitir que isto aconteça".

Quanto ao resto, disse:

"A Nave Polivalente e todos os equipamentos desportivos concelhios devem servir para todos, independentemente da freguesia a que pertençam. Temos de partilhar aquilo que temos, procurando encontrar formas de distribuição dos horários e dos próprios espaços.

A Nave está ao serviço de todo o concelho.







Fotos VÍTOR LANCHÁ



É um equipamento que visa trazer para Espinho grandes realizações de carácter desportivo e cultural. Precisamos de arrastar para Espinho gente, ao longo de todo o ano, pois é uma das formas que temos para nos desenvolvermos economicamente. Mas estes espaços têm de ser aproveitados de uma forma equitativa" – concluiu.

**José Carlos Teixeira:**  
"Temos trabalhado com campeões"

Por sua vez, no seu discurso, o presidente do Conselho Desportivo de Silvalde, José Carlos Teixeira fez questão de "reconhecer o mérito a todos os que participaram no desenvolvimento do Conselho Desportivo de Silvalde nestes 34 anos, pela carolice e pela execução desta árdua tarefa. Estamos gratos pelo tempo que dispensaram em prol da causa desportiva silvaldense.

À Junta de Freguesia de Silvalde que nos tem prestado colaboração contínua e que tem estado sempre presente, gostaria de dizer que sem isso não seria possível a sobrevivência deste Conselho Desportivo nos moldes actuais. Por isso, agradecemos ao presidente da Junta e ao seu Executivo o reconhecimento reiterado pelo serviço prestado por esta Direcção enquanto gestora do espaço desportivo da Seara.

À Câmara Municipal de Espinho agradeço em nome do desporto e do futebol de Silvalde pelo investimento que tem feito no nosso campo da Seara. A aplicação do relvado sintético, da qual muitos duvidaram, é uma importante mais-valia, vindo a oferecer a possibilidade de se desenvolver tecnicamente o futebol praticado pelas nossas colectividades e a todas aquelas que, com alguma afluência, nos têm procurado".

José Carlos Teixeira lembrou que, "poucos meses depois deste piso sintético, apareceu a nossa escolinha de futebol e é com os pés bem assentes no relvado que a Secção de Futebol Juvenil de Silvalde, com dois seccionistas, cinco treinadores e mais de meia centena de atletas, têm trabalhado três vezes por semana com o objectivo de, em cada dia, ir mais longe que o anterior. Assim, o Conselho Desportivo de Silvalde já pensa



A equipa directiva do Conselho Desportivo de Silvalde

em filiar uma equipa de iniciados nas provas da Associação de Futebol de Aveiro".

Para o presidente do Conselho Desportivo de Silvalde, "este piso sintético já cá deveria estar há muito tempo, pois tem tido uma utilização de cem por cento no período pós-laboral.

Neste momento o Sporting Clube de Espinho está a treinar no piso sintético todos os dias com as equipas de juvenis e de juniores.

Porque é importante colaborar com os jovens e com aqueles que trabalham com eles, nós também o faremos.

Este Conselho Desportivo espera que seja resolvido, o mais rapidamente possível, o caso do protocolo entre a Junta de Freguesia de Silvalde e o Sporting Clube de Espinho relativamente aos terrenos do campo do Golfe".

A José Mota deixou a seguinte mensagem:

"Esperemos que haja mais construções de infra-estruturas desportivas no concelho de Espinho, mas não se esqueça do pavilhão para Silvalde. Enquanto isso garanta que aquilo que temos ouvido que é mentira e que o pavilhão

municipal construído na freguesia de Anta seja, também, utilizado, em igualdade de circunstâncias, pelos clubes de futebol e de futsal de Silvalde. Caso contrário, dê-nos mais abertura para podermos utilizar a Nave Polivalente.

Porém, deixamos um especial agradecimento por ter permitido que pudéssemos realizar os vários torneios da vila de Silvalde na Nave Polivalente".

E às colectividades, disse:

"Queremos dizer que estivemos sempre disponíveis para lhes proporcionar todas as condições para treinos, jogos e festas".

Em jeito de balanço, José Carlos Teixeira referiu que "esta Direcção do Conselho Desportivo de Silvalde, nestes quatro anos de mandato foi sempre dialogante, responsável e cumpridora, nesta árdua tarefa de apoio e promoção do desporto através do interesse das colectividades.

Acreditamos que estas colectividades já se aperceberam de algumas mudanças no trabalho apresentado pelo Conselho Desportivo e com

isso elas também mudarão na sua forma de ser e de pensar".

E concluiu:

"Temos trabalhado com campeões e estes demonstraram-nos que só com a disciplina e a coesão das suas direcções serão capazes de alcançar outro respeito e outro estatuto.

Respeitem-se uns aos outros, unam-se em torno do desporto e trabalhem de forma responsável, porque só assim conseguiremos levar bem alto o nome da nossa freguesia de Silvalde e do nosso Município de Espinho".

**Mensagem**  
de Abel Gonçalves

O elemento da Junta de Freguesia de Silvalde, Joaquim Vieira, acabou por ler uma mensagem do presidente, Abel Gonçalves, que se encontrava ausente por razões de ordem particular:

"Pelo facto de estar hoje longe da nossa vila, quero deste modo associar-me ao dia de aniversário do Conselho Desportivo da Vila de Silvalde, e dar os parabéns ao seu presidente e restante equipa que o apoia e que tem realizado um excelente trabalho".

Como sabem, há longa data que me tenho empenhado pelas melhores condições possíveis para a prática do desporto na nossa terra.

Tivemos, durante muitos anos, o melhor campo de futebol do concelho de Espinho, construído pela Junta de Freguesia de Silvalde, assim como os ainda excelentes balneários e a luz que, ainda hoje, ajudam ao desempenho conhecido por todos que ali praticam desporto. Também vos quero dizer que muito em breve, chegará o dia do nosso ringue ser uma maravilha ao vosso serviço.

Como sabem, as dificuldades financeiras são conhecidas e não é só a Junta que as conhece.

Por isso, peço a todos o melhor dinamismo e disciplina para conseguirem os melhores resultados para as vossas equipas, mas também é muito importante que colaborem com o vosso Conselho Desportivo, em compreensão pela difícil tarefa de gerir esta extensão da Junta de Freguesia, em tolerância por algumas falhas e na certeza de que queremos sempre o melhor para Silvalde e, por conseguinte, para todos vós.

Por tudo isto desejo e incentivo-vos à disciplina desportiva".





## Campeonato Distrital Absoluto de Pista em Aveiro

# Sara Santos (juvenil) quinta no lançamento do martelo e do disco

*Num campeonato especialmente para escalões seniores, o Rio Largo apresentou-se nesta fase adiantada da época com os quatro atletas (três juvenis e um júnior) que ainda apresentavam boas indicações de forma física. Não desfraldando a expectativa, os jovens espinhenses estiveram num nível bastante positivo.*

Mais uma vez, Sara Santos acaba a época na melhor forma, conseguindo uns excelentes quintos lugares nos lançamentos de martelo e disco, perante adversárias mais experientes e de escalões superiores, para além de ter conseguido bater o seu recorde pessoal no martelo.

Vítor Pereira, Pedro Sousa e Bruno Dias classificando-se de forma positiva, atendendo que era o seu primeiro campeonato a este nível, batendo ou aproximando os seus recordes pessoais.

Classificações:

Lançamento do martelo (4kg) – 5.ª Sara Santos, 24,50m (recorde pessoal).

Lançamento do disco (1kg) – 5.ª Sara Santos, 18,46m (rp).

200 metros – 16.º Vítor Pereira, 25,33s (rp); 21.º Pedro Sousa, 26,82s;

800 metros – 16.º Bruno Dias, 2m09s.



## Rio Largo finaliza época em Fornos

# Equipa de juvenis em sexto

*Na competição realizada em Fornos, em terras de Santa Maria da Feira, o Rio Largo apresentou-se com os atletas já quase de férias... Por isso, o XXV Grande Prémio de Fornos foi aproveitado mais para conviver, com quase todos os atletas adversários que tiveram ao longo da época.*

Como as classificações não foram, como facilmente se depreende, o mais importante, a equipa de juvenis do atletismo do Rio Largo obteve, mesmo assim, o sexto lugar.

Participaram quinze atletas do Rio Largo:

Ana Pinho, Ana Rafaela, Vítor Pereira, Pedro Sousa, Rui Oliveira, Bruno Dias, Hélder Rocha, José Sá, António Caneco, José Falcão, Ilídio Ribeiro, Manuel Silva, José Augusto, António Dias e Francisco Branco.



**Bruno Dias e Hélder Rocha**



Flashes

Com a participação de alguns atletas da Académica de Espinho, o badminton tem-se projectado na praia com a realização de diversos eventos na época balnear

Fotos VÍTOR LANCHÁ

## VIVENDA NOGUEIRA

ZONA RESIDENCIAL DA BESSADA

4 quartos (2 suites), cozinha e copa c/ 50m2 antiga portuguesa, c/ fogão de sala, sala comum c/ 90m2, aquecimento central, garagem p/ 6 carros, chagão c/ 60m2, logradouro, quintal, árvores.

Trata o próprio – 964 177 996 / 938 081 019

## ATENÇÃO VENDE-SE T2

Espinho ao cimo da Rua 19, frt. Cto. Luso-Venezolano, junto ao IC24 a 5 min. Espinho

T2 p/ habitar, c/ área 95,80m2, 82.300,00 euros, lugar de garagem, elevador, c/ oferta electrodomésticos, dispensa, mov. banhos – Com financiamento

Trata o próprio – 964 177 996 / 964 247 675

## ESPINHO CENTRO - Rua 23

Junto ao Tribunal

T2 no 2.º andar – 127.000 euros

Piso em madeira, cozinha placa/forno, dispensa, garagem individual c/ arrumos, c/ elevador.

Trata o próprio – 964 177 996 / 938 081 019



## Torneio Cidade

# Académica de Coimbra e Leixões no sábado em Espinho

Disputa-se no sábado o Torneio Cidade de Espinho, num triangular (de 45 minutos cada jogo) composto por Sporting de Espinho, Académica de Coimbra e Leixões.

Assim, para as 16.30 horas, no Estádio Comendador Manuel Oliveira Violas, está marcado o confronto do Sp. Espinho com a Académica de Coimbra, seguido, às 17h30, pelo medir de forças entre as duas equipas do principal campeonato do futebol nacional, ou seja Leixões e Académica de Espinho, finalizando o Torneio Cidade de Espinho com o duelo (litoral) protagonizado por Sporting de Espinho e Leixões.

A entrada é gratuita para os associados, estando estipulado em 5 euros o bilhete para os restantes espectadores.

A hora do fecho desta edição decorria, no relvado dos "tigres", o primeiro ensaio da pré-época com o Anadia.

## Campeonato do Norte Inter Clubes

# Oporto Club supera Miramar na final de golfe

Realizou-se no domingo, no Estela Golf Club, a final do Campeonato do Norte Inter Clubes, disputado entre o Oporto Golf Club e o Clube de Golfe de Miramar, sagrando-se vencedor o Oporto Golf Club por 6/1.

Foursomes – Mário Nuno Coelho/Jorge Abreu (Miramar), 6 – Manuel Alexandre Violas/Hugo Rodrigues Mota (Oporto), 5; Tiago Rodrigues/Miguel Teixeira Bastos (Oporto), 6 – Francisco Almeida/Gonçalo Rego (Miramar), 4.

Singles – Manuel Alexandre Violas, 5 – Manuel Oliveira, 4; Hugo Rodrigues Mota venceu 1UP Jorge Abreu; Afonso Leite de Castro, 5 – Mário nuno Coelho, 4; Miguel Teixeira Bastos, 2 – Francisco Almeida, 1; Tiago Rodrigues venceu, 5 – Gonçalo Rego, 4.

Total – Oporto Golf Club - 6; Clube de Golfe de Miramar - 1.

Em 2007

# Bártolo Azevedo soma sete títulos nacionais



Bártolo Azevedo encerrou o último Campeonato Nacional com mais uma vitória, deixando a mais de 2 minutos os segundos classificados.

O campeonato nacional de kayak de mar realizado no domingo, em Paço de Arcos (Lisboa), com 210 atletas, integrou o calendário da Taça do Mundo da especialidade.

Recorde-se que o atleta espinhense alcançou em 2007 vitórias em maratona/21 km (K2); fundo/5000m (K2 e K4); pista/500m (K2 e K4); pista/1000m (K2); mar/12km, totalizando sete títulos nacionais.



# Formação para começar Andebol feminino na Académica de Espinho

*A eclética Associação Académica de Espinho tem, a partir desta época, mais uma modalidade – o andebol, no caso, apenas feminino. A secção aposta na formação, abrindo com quatro escalões (infantis, iniciados, juvenis e juniores). Para Janeiro está prevista a criação de bambis e minis em parceria com os agrupamentos de escola do concelho, uma forma de consolidar uma secção que no futuro poderá ir mais além.*

Sandra Soares

António Sousa, anteriormente ligado ao Clube de Andebol de S. Félix da Marinha, é o responsável e coordenador desta nova secção sendo acompanhado por dois técnicos devidamente credenciados que já integram a equipa e por um outro que ainda deverá ser recrutado.

A apresentação oficial da secção está marcada para as 10 da manhã de dia 1 de Setembro, no pavilhão Arquitecto Jerónimo Reis e os treinos de todos os escalões de formação terão início a partir dessa data. Na primeira semana, decorrem diariamente às 10 da manhã e futuramente haverá dois a três treinos semanais por escalão.

As jovens interessadas em participar poderão efectuar desde já a sua inscrição nas instalações da Associação Académica de Espinho ou, se preferirem, efectuem dois ou três treinos e só então decidirem se querem optar por esta modalidade.

Quanto a objectivos, António Sousa revela que o mais importante neste primeiro ano é a implantação da modalidade no clube e na cidade e é para isso que os responsáveis irão trabalhar.

Na consolidação da secção terá um importante papel a parceria com os agrupamentos de escolas do concelho e a colaboração com os profissionais de educação física que já trabalham com esses mesmos agrupamentos.

Conseguido o objectivo delineado para este primeiro ano, a secção poderá partir então para a conquista de outras metas, começando a preocupar-se com resultados e classificações.

## Campeonatos nacionais de futebol

# Juniores e juvenis do Sp. Espinho preparam nova época

*As equipas de juniores e de juvenis do SC Espinho continuam a preparar a nova temporada no campo sintético da Seara, em Silvalde. Decorrem ainda captações para os juniores que vão jogar na I Divisão Nacional e para os juvenis que vão alinhar no campeonato nacional.*

As equipas de juniores e de juvenis do SC Espinho já trabalham rumo à nova temporada desde o passado dia 23. Os treinadores das duas equipas começam a alinhar ideias quanto à constituição dos respectivos plantéis, mas os treinos ainda estão abertos a jogadores provenientes de outros clubes. Os treinos decorrem no campo sintético da Seara, em Silvalde.

Os juniores, recorde-se, vão jogar na I Divisão Nacional, cujo arranque está marcado para o próximo dia 25. O sorteio da prova foi inicialmente agendado para o passado dia 24, mas seria desmarcado pela Federação Portuguesa de Futebol. Agora, sabe-se que o sorteio terá lugar na próxima terça-feira, dia 7.

A equipa de juniores é orientada por José Amadeu Rocha, coadjuvado por José Pedro Silva (treinador-adjunto e preparador físico). Colaboram ainda Arlindo Cabral, que treina os guarda-redes, e Fernando Pereira, outro preparador físico.

O primeiro jogo de pré-época está, entretanto, marcado para o próximo sábado, dia 4, em Coimbra, pelas 18h00, com a Académica.

Enquanto isso, os juvenis preparam o regresso ao campeonato nacional. A primeira jornada está marcada para o próximo dia 26, domingo. A Académica de Coimbra é o adversário. O jogo decorrerá no campo de treinos, com início pelas 11h00.

À frente da equipa de juvenis do SC Espinho está Bruno Tavares, coadjuvado por Pedro Costa (treinador-adjunto), que já trabalhou nos juniores e juvenis do Vilanovense. Na pré-época, a equipa conta ainda com a colaboração de Fernando Pereira. O treino dos guarda-redes está a cargo de Arlindo Cabral.

Na próxima semana, os juvenis realizam o seu primeiro jogo-de-treino. Até lá, recorde-se, os treinos podem receber jogadores provenientes de outros clubes.



«Defesa de Espinho» – 3931 – 2007-08-02 (1.ª publicação)



DF DE AVEIRO

SERVIÇO DE FINANÇAS DE ESPINHO

## EDITAL / ANÚNCIO

### PROCESSO DE EXECUÇÃO FISCAL N.º 0078200501003933 e Aps.

**JÚLIO MANUEL TAVARES SOARES**,  
Chefe do Serviço de Finanças de Espinho em subst..

Faz saber que, nos termos do n.º 2 do artigo 239.º e n.º 1 do artigo 242.º do Código de Procedimento e Processo Tributário (CPPT), por este Serviço de Finanças correm éditos de 20 (vinte) dias, contados da data da publicação deste anúncio, citando os credores desconhecidos e os sucessores dos credores preferentes, cujos créditos gozem de garantia real sobre os bens penhorados, para, nos termos do n.º 1 do artigo 240.º do CPPT e n.º 1 do artigo 250.º do Código do Processo Civil (CPC), reclamarem os seus créditos no prazo de 15 (quinze) dias, findos que sejam os dos éditos, acrescidos da dilação prevista no n.º 3 do art.º 252-A do C.P. Civil, (30 dias), no Processo de Execução Fiscal acima identificado, instaurado por dívidas de IRC, COIMAS e IMI de vários anos, no valor total de euros 17.591,87 a que acrescem juros de mora e custas, em que é executado FABRICA DE PAPEL DE PARAMOS, LDA., NIPC 500104476, residente em Lugar de Moinhos - Paramos - Espinho.

Mais faz saber que, nos termos do n.º 1 do artigo 244.º do CPPT, vai realizar-se no dia **23 do mês de Outubro de 2007, pelas 10:00 horas** neste Serviço de Finanças sito à Rua 26, n.º 605 – Espinho, a venda por meio de proposta em carta fechada, nos termos do artigo 248.º e seguintes do CPPT, dos bens abaixo designados penhorados à referida executada no processo supra.

#### DESIGNAÇÃO DOS BENS PENHORADOS

**Verba 1** – Um Prédio em Prop. Total sem Andares nem Div. Susc. de Utiliz. Independente, CARACTERÍSTICAS: Afecção: Habitação, Inscrição na matriz: 1938, Descrição: Casa sobradada de habitação e moinho, com 4 rodas, tendo no R/Chão armazém e no 1.º andar salão de secagem com 3 divisões e moinho com três portas e quinze janelas. Descrição Aval: SC 263 m2; L 200m2, Localizado no distrito de Aveiro Concelho de ESPINHO Freguesia de PARAMOS- Lugar de Moinhos. Descrito na Conservatória do registo Predial de Espinho sob o n.º 1282/20020911 e inscrito na matriz predial urbana da freguesia de Paramos sob o artigo 131.

**Verba 2** – Prédio em Prop. Total sem Andares nem Div. Susc. de Utiliz. Independente, CARACTERÍSTICAS: Afecção: Habitação, Tipologia/Divisões: 2, Nº de pisos: 1, Área total do terreno: 85m2, Área de implantação do edifício: 45m2, Área bruta de construção: 45m2. Área bruta privativa: 45m2, Área bruta dependente: 0m2, Inscrição na

matriz: 1938, Localizado no distrito de AVEIRO Concelho de ESPINHO Freguesia de PARAMOS Lugar de Moinhos -Paramos. Descrito na Conservatória do Registo Predial de Espinho sob o n.º 1856/2007013 e na matriz predial urbana da freguesia de Paramos sob o artigo 137.

O valor base para venda e de euros 35.119,00, o correspondente a 70% do valor calculado nos termos do artigo 250.º al. b) do n.º 1 do CPPT, que foi de euros 42.400,00 para o artigo 131 e euros 7.770,00 para o artigo 137, não sendo consideradas as propostas de valor inferior.

É fiel depositário dos bens penhorados o Sr. FÁBRICA DE PAPEL DE PARAMOS, LDA., NIPC 500104476, residente em Lugar de Moinhos - Paramos - Espinho, representada pelos sócio gerente Jerónimo de Sá e Silva, residente na Rua 25, n.º 769 - ESPINHO, que os mostrará para que possam ser vistos e examinados nas condições.

A abertura das propostas far-se-á no dia e hora acima referidos, pelo que, as mesmas terão de dar entrada neste Serviço de Finanças até àquela hora e dia. Os envelopes com as propostas, devem ser fechados, contendo no canto superior esquerdo o n.º do processo a que se referem. Serão apenas aceites as propostas que, para além de indicarem o bem a que se referem e o preço oferecido, estejam assinadas e identifiquem os proponentes mediante junção de fotocópias do bilhete de identidade e do número fiscal de contribuinte ou de pessoa colectiva.

Se no acto da venda, o preço mais elevado for oferecido por mais de um proponente, abrir-se-á logo, se estiverem presentes, licitação entre eles, salvo se declararem que pretendem adquirir o bem em propriedade. Estando presente só um dos proponentes do maior preço, pode este cobrir a proposta dos outros, se ausentes ou não pretenderem licitar proceder-se-á a sorteio, art.º 253.º do CPPT.

No acto da venda deverá ser depositado a totalidade do preço oferecido, ou, a quantia mínima de 1/3 e pago o Imposto Municipal Sobre as Transmissões Onerosas e o Imposto de Selo que se mostrem devidos, devendo a parte restante ser depositada no prazo de 15 dias, nos termos da alínea d) do artigo 256.º do CPPT.

Serviço de Finanças de Espinho, aos 24 dias do mês Julho do ano de 2007.

O Chefe do Serviço de Finanças em subst.,

a) *Júlio Manuel Tavares Soares*

O Escrivão,

a) *Alberto Casimiro Milheiro Oliveira*

«Defesa de Espinho» – 3931 – 2007-08-02 (1.ª publicação)



DF DE AVEIRO

SERVIÇO DE FINANÇAS DE ESPINHO

## EDITAL / ANÚNCIO

### PROCESSO DE EXECUÇÃO FISCAL N.º 0078200401002180 e Aps.

**JÚLIO MANUEL TAVARES SOARES**,  
Chefe do Serviço de Finanças de Espinho em subst..

Faz saber que, nos termos do n.º 2 do artigo 239.º e n.º 1 do artigo 242.º do Código de Procedimento e Processo Tributário (CPPT), por este Serviço de Finanças correm éditos de 20 (vinte) dias, contados da data da publicação deste anúncio, citando os credores desconhecidos e os sucessores dos credores preferentes, cujos créditos gozem de garantia real sobre os bens penhorados, para, nos termos do n.º 1 do artigo 240.º do CPPT e n.º 1 do artigo 250.º do Código do Processo Civil (CPC), reclamarem os seus créditos no prazo de 15 (quinze) dias, findos que sejam os dos éditos, acrescidos da dilação prevista no n.º 3 do art.º 252-A do Código Processo Civil, no Processo de Execução Fiscal acima identificado, instaurado por dívidas de falta de entrega de IVA e COIMAS e IRS de vários anos no valor de euros 19.688,43 a que acrescem juros de mora e custas, em que é executado ESPIFORMOS - EQUIPAMENTOS PARA INDÚSTRIA, LDA. – NIPC 502444231 com residência/sede em Zona Industrial de Silvalde - LT 15 – SILVALDE – ESPINHO.

Mais faz saber que, nos termos do n.º 1 do artigo 244.º do CPPT, vai realizar-se no dia **6 do mês de Novembro de 2007, pelas 14:00 horas** neste Serviço de Finanças sito à Rua 26, n.º 605 – Espinho, a venda por meio de proposta em carta fechada, nos termos do artigo 248.º e seguintes do CPPT, dos bens abaixo designados penhorados ao referido executado no processo supra.

#### DESIGNAÇÃO DOS BENS PENHORADOS

**Verba 1** – Um veículo ligeiro de passageiros, marca "RENAULT", modelo B CLIO, matrícula 38-54-NA, com 01149 de cilindrada, a gasolina com FECH C/S TECTO ABRIR, em razoável estado conservação valor presumível 5.000,00 euros

**Verba 2** – Um veículo ligeiro de mercadorias, marca "RENAULT", modelo Clio (SBOEOF), matrícula 60-28-NF, com 01870 de cilindrada, a gasóleo, com FECH. C/S TECTO ABRIR, em razoável estado conservação valor presumível 5.500,00 euros.

O valor base para venda e de euros **14.350,00**, o correspondente a 70% calculado nos termos do artigo 250.º do CPPT, não sendo consideradas as propostas de valor inferior.

É fiel depositário dos bens penhorados a Sr.ª Maria da Conceição Cândido Chumbo Giestas, residente na Rua 19, n.º 1467, 2.º Esq.º - Espinho, que os mostrará para que possam ser vistos e examinados nas condições referidas no artigo 891.º do Código do Processo Civil (CPC).

A abertura das propostas far-se-á no dia e hora acima referidos, pelo que, as mesmas terão de dar entrada neste Serviço de Finanças até àquela hora e dia. Os envelopes com as propostas, devem ser fechados, contendo no canto superior esquerdo o n.º do processo a que se referem. Serão apenas aceites as propostas que, para além de indicarem o bem a que se referem e o preço oferecido, estejam assinadas e identifiquem os proponentes mediante junção de fotocópias do bilhete de identidade e do número fiscal de contribuinte ou de pessoa colectiva.

Se no acto da venda, o preço mais elevado for oferecido por mais de um proponente, abrir-se-á logo, se estiverem presentes, licitação entre eles, salvo se declararem que pretendem adquirir o bem em propriedade. Estando presente só um dos proponentes do maior preço, pode este cobrir a proposta dos outros, se ausentes ou não pretenderem licitar proceder-se-á a sorteio, art.º 253.º do CPPT.

Sobre o valor da transmissão acrescerá, IVA à taxa de 21%.

No acto da venda deverá ser depositado a totalidade do preço oferecido, ou, a quantia mínima de 1/3 devendo a parte restante ser depositada no prazo de 15 dias, nos termos da alínea d) do artigo 256.º do CPPT.

Serviço de Finanças de Espinho, aos 29 dias do mês Junho do ano de 2007.

O Chefe do Serviço de Finanças em subst.,

a) *Júlio Manuel Tavares Soares*

O Escrivão,

a) *Alberto Casimiro Milheiro Oliveira*

## Telefones Úteis

A. Viação Espinho ..... 22 734 03 23  
Biblioteca ..... 22 733 58 69  
Bomb. V. Espinho ..... 22 734 00 05  
Bomb. V. Espinhenses ..... 22 734 00 42  
Câmara Municipal ..... 22 733 58 00

Centro de Saúde ..... 22 733 04 20  
Cliesp ..... 22 733 04 10  
Clínica Costa Verde ..... 22 734 58 85  
Clínica N.ª S.ª d'Ajuda ..... 22 734 26 95  
Clínica S. Pedro ..... 22 734 47 14  
Policlínica ..... 22 733 06 40  
CTT - Rua 19 ..... 22 733 06 31  
CTT - Anta ..... 22 733 06 61  
EDP - Avarias ..... 800 506 506

EDP - Leituras ..... 800 236 236  
Estação CP ..... 808 208 208  
Fisioclínica ..... 22 731 49 86  
Brigada Fiscal ..... 22 734 11 96  
Hospital Espinho ..... 22 733 11 30  
Hospital V. N. Gaia ..... 22 379 42 11  
S. Sebastião (S.M.Feira) ..... 256 37 97 00  
Junta Freguesia ..... 22 734 44 18  
PSP ..... 22 734 00 38

Registo Civil ..... 22 733 20 60  
Repartição Finanças ..... 22 733 20 70  
Saneam. Básico (avarias) .. 22 733 58 40  
Táxis (Câmara) ..... 22 734 31 67  
Táxis Costa Verde ..... 22 734 01 18  
Táxis (Graciosa) ..... 22 734 00 10  
Táxis União, Lda. .... 22 734 80 17  
Táxis Unidos ..... 22 734 22 32  
Táxis Verdemar ..... 22 734 35 00

Tesouraria Fazenda Pública 22 733 20 87  
Tribunal ..... 22 733 13 30  
**Anta**  
Farmácia ..... 22 734 11 09  
Farmácia Guedes de Almeida 22 732 20 31  
Lar da 3.ª Idade ..... 22 733 09 00  
Unidade de Saúde ..... 22 733 40 60  
**Guetim**  
Junta Freguesia ..... 22 734 42 26

#### Paramos

Centro Social ..... 22 733 08 70  
Farmácia ..... 22 734 63 88  
Junta Freguesia ..... 22 734 27 10  
Reg. Engenharia ..... 22 734 20 23  
Unidade de Saúde ..... 22 734 50 01

#### Silvalde

Junta Freguesia ..... 22 734 40 17  
Unidade Saúde Marinha ..... 22 734 31 01  
Unidade Saúde Silvaldinho . 22 734 36 42



## Internacional francês, Jacques Yoko, é novo reforço dos bi-campeões nacionais de voleibol

# "Estou cá para ser campeão"

Fotos VÍTOR LANCHÁ



**Manuel Proença**

*O camaronês, internacional francês, Jacques Yoko assinou, no sábado de manhã, na sede do Sporting Clube de Espinho, um contrato com a equipa de voleibol, bi-campeã nacional, válido por uma temporada.*

Jacques Yoko, tem 35 anos, 1,96 metros de altura e actua na Zona 4 foi companheiro de Miguel Maia e de Roberto Reis no Crema, de Itália, e foi apresentado, também este sábado, à comunicação social, numa cerimónia que contou com a presença do vice-presidente do Sporting de Espinho, João Freitas, do director desportivo, Jorge Teixeira, do treinador dos 'tigres', Rui Pedro Silva, e do jogador internacional Miguel Maia.

Jacques Yoko respondeu a algumas questões e deixou a ideia de que poderá vir a renovar, no final da temporada, o seu contrato com os 'tigres'.

O internacional francês explica a sua vinda para o Sporting Clube de Espinho pelo facto de que "queria uma nova motivação e, pela grande amizade que tive pelo Miguel Maia em Itália. Tinha outras propostas, com outros valores e em outros campeonatos, mas a minha opção foi esta".

Jacques Yoko acha que "o Campeonato português é bom. Basta ter cá o Miguel Maia e o Roberto Reis. Mas já ouvi falar do Benfica, que também tem uma excelente equipa".

Jacques Yoko vem com vontade de "ser campeão. Esse é o objectivo de qualquer jogador a este nível. Se vim para o Sporting Clube de Espinho e este clube é bi-campeão em título, eu também estou cá para ser campeão".

O novo reforço do Sporting Clube de Espinho não esconde a sua alegria por estar nesta cidade:

"É uma cidade acolhedora e tem a praia,

muito diferente da minha cidade - Paris. Mas em Crema, uma pequena cidade italiana, também me senti muito bem. Por isso, não tenho dúvidas de que irei estar bem aqui".

Por fim, Jacques Yoko agradeceu "a este clube, aos dirigentes e ao Miguel Maia pela forma como me receberam. Estou muito satisfeito".

**Rui Pedro Silva:**  
**"Este jogador fará a diferença"**

O treinador do Sporting Clube de Espinho, Rui Pedro Silva, assistiu à conferência de imprensa do seu novo jogador. O técnico bicampeão entende que Jacques Yoko "vem acrescentar a experiência internacional que tem. É um jogador de sucesso, um pontuador, o que nos vem reforçar muito no ataque. Será, certamente, uma mais-valia. Vem equilibrar o nosso plantel.

É, em meu entender, uma das melhores contratações das últimas épocas no voleibol português".

Por isso, Rui Pedro Silva diz que "é um privilégio para mim e para o Sporting Clube de Espinho e para a cidade ter esta figura do voleibol. Este jogador fará, com certeza, a diferença".

Para o técnico dos 'tigres', "embora em tempos diferentes, o Wladislav Kustra veio revolucionar o voleibol nacional. Ele era um jogador olímpico, campeão, de grande craveira e tinha um palmarés invejável. O Jacques Yoko vem do voleibol francês, que está novamente na alta-rodada da modalidade a nível mundial. É, sem dúvida, um jogador que trará grande qualidade ao nosso Campeonato".

# O percurso de Jacques Yoko

AS Cannes (França), 1989-1997  
Paris SG (França), 1997-1998  
Paris Volley (França), 1998-1999  
Cannes (França), 1999-2001  
Stade Poitiers (França), 2001-2003  
Crema (Itália), 2003-2006  
Bergamo (Itália), 2006-2007  
Corigliano (Itália), 2006-2007

Para 2007/2008

# Plantel dos "tigres"

**Distribuidores:**

Miguel Maia  
Marcelo Schmidt (ex-Ingá/Alvares, Brasil)

**Opostos:**

Sandro Correia  
Maurício Silva

**Centrais:**

José Pedrosa  
Fabrício Silva 'Kibinho'  
Gilberto Silva 'Giba'  
Paulo Trautmann 'Paulão' (ex-São Caetano, Brasil)

**Entradas/Zona 4:**

João Brenha  
Miguel Costa  
Roberto Reis  
Jacques Yoko (ex-Corigliano, Itália)

**Libero:**

Hugo Ribeiro

**Treinador:**

Rui Pedro Silva

**Treinador-adjunto:**

Filipe Vitó

## TOTOBOLA

Concurso dos Órgãos de Informação n.º 32/2007 de 12/08/2007. Prognóstico "Defesa de Espinho", Redacção Desportiva:

- |                                    |   |
|------------------------------------|---|
| 1. Bolton-Newcastle .....          | 1 |
| 2. Derby County-Portsmouth .....   | X |
| 3. Everton.Wigan .....             | X |
| 4. Middlesbrough-Blackburn R. .... | 1 |
| 5. West Ham-Manchester C. ....     | 1 |
| 6. Arsenal-Fulham .....            | 1 |
| 7. Chelsea-Birmingham C. ....      | 1 |
| 8. Manchester Utd.-Reading .....   | 1 |
| 9. Aston Villa-Liverpool .....     | X |
| 10. B. Munique-Hansa Rostock ..... | 1 |
| 11. Bochum-W. Bremen .....         | 2 |
| 12. Hannover 96-Hamburgo .....     | 2 |
| 13. E. Frankfurt-Hertha .....      | X |

## VENDO MORADIA NOVA T3

### NO CENTRO DE MOZELOS

**Características:** Moradia de 3 frentes com cave, lavandaria, escritório e lugar para 3 automóveis, pisos da sala e quartos em soalho, aspiração central completa, ar condicionado completo, som ambiente completo, alarme completo, cozinha totalmente equipada, vídeo porteiro, portões automáticos, estores eléctricos, caixilharia em alumínio com vidro duplo, 1 suite c/ banho privativo, banheira hidromassagem, 2 quartos, 2 WC's, logradouro e jardins.

**Preço: 200.000,00 Euros**

**Área útil: 293 m2 \* Área total: 344 m2**

**Possibilidade de permuta**

**Contactos: 918 812 058 / 918 213 483**

## CASIMIRO DE ANDRADE

**MÉDICO DENTISTA**

Consultório: **Rua 22 (Junto à Câmara)**  
**Telef. 227344909**

## DOMUSGEST

**ADMINISTRAÇÃO DE CONDOMÍNIOS**

*Confie na nossa experiência*

Rua 21, n.º 755 - 1.º Dto. (junto às Finanças)  
Telef. 22 732 08 66 • Tlm. 96 487 51 54

## Vende-se

**EXCELENTE MORADIA**

Rua da Fonte, 91 - Idanha - Anta

Informa tlm. **917 213 276**

Compramos todos os artigos em:

**OURO \* PRATA \* JÓIAS**

**CAUTELAS DE PENHOR**

*Pagamos melhor e a dinheiro*

**2.º E ÚLTIMO ANDAR • HONESTIDADE - SIGILO - PRIVACIDADE**

Rua 23, n.º 174 - Edifício S. Pedro - Sala Y - ESPINHO • Tlm.: 96 587 98 72





## Campeonato do Mundo de Beach Volley dos trabalhadores

# "Os Mochos" vice-campeões em Riga

*Depois de se terem sagrado campeões na competição nacional organizada pelo Inatel, "Os Mochos" foram até Riga (Letónia) onde representaram Portugal da melhor forma, conquistando o segundo lugar na competição.*

**Sandra Soares**



**A equipa espinhense com os vencedores do torneio – França A**

O CCD "Os Mochos", equipa de Espinho que compete no Campeonato do Inatel, representou Portugal e a referida instituição no Campeonato do Mundo de Beach Volley (3 + 1), organizada pelo C.S.I.T. (Confédération Sportive International du Travail), em Jurmala - Riga - Letónia.

Na prova competiram 16 equipas de Portugal, Bulgária, Áustria, Brasil, França,

Israel, Itália, Estónia e Letónia, tendo-se sagrado campeão a equipa principal da França.

Quanto à equipa espinhense, que ficou em segundo lugar, foi constituída por: Filipe Vitó, Alexandre Afonso (técnico e atleta), Paulo Mello, Hugo Guimarães e António Melo.

A equipa Inatel - Portugal começou da

melhor forma, ao vencer os Campeões 2006 (Brasil), seguindo-se a disputa de seis jogos que lhes deram o apuramento para as meias-finais onde venceram a equipa B de França por 2-0 com os parciais de 21-19 e 21-17.

No outro jogo da meia-final a equipa A da França venceu a equipa A da Itália também por 2-0, com os seguintes parciais: 21-18 e 21-15.

Na final, os portugueses defrontaram a equipa A francesa que mostrou mérito mas também foi bafejada pela sorte conseguindo a vitória por 1-2 após os parciais: 17-21; 21-19 e 11-15.

Nesta partida os portugueses não foram felizes, acusando algum desgaste após quatro dias de intensa competição. De salientar que no decorrer do segundo jogo, com a França C, o atleta Alexandre Afonso lesionou-se, com alguma gravidade, não podendo continuar em prova, até ao final da mesma.

Os responsáveis pela equipa espinhense revelam que o seu objectivo era o primeiro lugar, "como forma de retribuir todo o esforço desenvolvido pelo Inatel, porém ficamos de consciência tranquila, pois tudo fizemos nesse sentido."

O objectivo final não foi alcançado, ainda assim, este não deixa de ser um resultado histórico para o clube e que "muito nos honra", como sublinham os responsáveis que não esquecem os agradecimentos pelo apoio da Câmara Municipal de Espinho e do INATEL na conquista deste importante resultado.

## Mundial de vólei de praia em Gstaad (Suíça)

# Miguel Maia e João Brenha arrecadam 200 pontos e 7000 dólares

Miguel Maia e João Brenha classificaram-se no 17.º lugar do Campeonato do Mundo disputado em Gstaad, na Suíça.

O par português é o único que participou em todos os Campeonatos do Mundo - esta foi a sexta edição, e é, também, a dupla com mais participações no Circuito Mundial de voleibol de praia - 125 presenças. Miguel Maia e João Brenha têm como melhor resultado em

Mundiais o 4.º Lugar obtido em 2003, no Rio de Janeiro.

No jogo que os opôs aos norte-americanos Todd Rogers e Phil Dalhausser, respeitante aos 16 avos-de-final, Miguel Maia e João Brenha não conseguiram impedir a derrota por 0-2 (18/21 e 18/21), que os atirou para o 17.º lugar, um resultado, no entanto, positivo, dado que dá direito a 200 pontos e 7000 dólares.

Antes, os jogadores que no indoor envergaram a camisola do bicampeão nacional Sporting de Espinho, tinham superado os brasileiros Fábio Luiz e Márcio Araújo no primeiro "set", por 21-19, mas o poderio da dupla brasileira, primeira classificada do ranking mundial, vingou com 21-10 e 15-8. O encontro teve a duração de 55 minutos!

Depois, a dupla espinhense venceu o duo

japonês Asahi-Shiratori, por 2-0 (21-13 e 21-18), perdido frente aos neo-zelandeses Lochhead-Pitman, por 0-2 (16-21 e 18-21).

A outra dupla portuguesa presente na competição helvética, José Pedrosa/Pedro Rosas, ficou no 37.º lugar, o que lhe deu 40 pontos e 3400 dólares.

Este ano, Miguel Maia e João Brenha participaram em seis etapas do Circuito Mundial:

Open da Croácia (9.º Lugar), Open de Espinho (13.º), Grand Slam de França (33.º), Grand Slam de Stavenger (41.º), Open de Montréal (9.º), Open de Marselha (13.º) e Campeonato do Mundo, amealhando um total de 1104 pontos.

José Pedrosa e Pedro Rosas participaram em nove etapas do mesmo Circuito:

Open de Shangai (25.º lugar), Open do Bahrain (17.º), Open de Itália (17.º), Open da Croácia (33.º), Open de Espinho (25.º), Grand Slam de França (41.º), Open do Canadá (17.º), Grand Slam de Berlim (41.º), Open de Marselha (13.º) e Campeonato do Mundo (37.º), somando 778 pontos.



# OS NOSSOS CLASSIFICADOS • OS NOSSOS CLASSIFICADOS

## ADVOGADOS

DR. J. MOREIRA DE SOUSA - Advogado - Escritório: Rua 23 n.º 773-1.º Dt.º. Telef. 227342022 c/ Fax 227319505.

## ALUGA-SE

ALUGA-SE CASA na época balnear junto à praia. Contacto: 912538434.

QUARTOS, c/ casa de banho privativa, c/ cozinha, pequeno-almoço, tratamento de roupa, garagem e TV Cabo mais Sport TV. Telef. 227340002 ou 227348972.

APARTAMENTOS T0, T1, T2 e T3. Totalmente equipados, com TV Cabo mais Sport TV, telefone, garagens, limpezas. Rua 62, n.º 156. Telef. 227310851/2 - Fax 227310853.

ALUGA-SE APARTAMENTO T1, no centro de Espinho, junto ao mar e à estação do caminho de ferro, c/ subsídio de renda jovem. Renda: 325 euros c/ fiador. Contactar: 917435455 / 917237972 / 227314659 (noite).

ALUGAM-SE QUARTOS e Apartamentos mobilados. Centro de Espinho. Contactar: 968462198 / 917524389.

ALUGO GARAGEM - Rua 19, ao lado do Café Tropicana. Tlm. 917709036.

## MÉDICOS

- OTORRINO

DR. JOAQUIM FERREIRA MENDES - Médico especialista em ouvidos, garganta e nariz. Clínica Geral. Rua 9 n.º 295-2.º Esq. Telef: 227341710.

## OFERTAS

CABELEIREIRO - Novidade - pintura, madeixas e colorações - a baixos preços - Senhoras, crianças, homens e bons serviços, manicure e pedicure, junto à Feira, nas traseiras do Hospital - Rua 26, n.º 1098 - Espinho - 227326373 / 912508730.

## PASSA-SE

PASSA-SE por motivos de saúde Café Snack-Bar Augustu's Caff - Rua 33. Clientela jovem. Bom movimento. Tlm. 934790316.

PASSA-SE ou VENDE-SE CAFÉ - Rua 32. Motivo de saúde. Contactar: 227323528 / 919607180.

## PEDIDOS

PRECISA-SE URGENTE Cabeleireira (m/f) profissional, manicure e pedicure, para salão em S. Félix da Marinha. Telef. 227620631 / 912903915.

PRECISA-SE AJUDANTE DE COZINHA (m/f) para restaurante do Parque de Campismo - Espinho. Tlm. 936479085.

## SERVIÇOS

ESTOFADOR - Restauro todo o tipo de sofás, cadeiras, etc. Orçamentos grátis. Telef. 227344090. Rua do Passo Velho, n.º 217 - Anta.

OPORTUNIDADE DE NEGÓCIO. Contactar das 10 às 22 horas - 916301340 / 960136839.

ESTÚDIOS - LABORATÓRIOS VÍDEO VÍTOR LANCHAS - Gravamos em DVD as suas cassetes de vídeo - VHS - V8 e Super 8mm. Acompanhe a tecnologia gravando em DVD. Tlm. 918735306 e 962788407.

## TRESPASSES

ACEITAM-SE PROPOSTAS para a exploração de Café-Bar. Tlm. 919379457.

CAFÉ SNACK-BAR em Espinho. Bem localizado, a 400 mts. da praia, perto da nova estação da CP. Bom movimento. Só interessados. Tlm. 966709899.

## VENDE-SE

VENDE-SE MORADIA em Anta - Espinho, c/ ± 400 m2 de construção. Nas Capelinhas. Bons acabamentos. Trata o próprio. Tlm. 966633674.

VENDE-SE ou ALUGA-SE, apartamento T1 bem mobilado. Confronta-se com a praia, entrepondo-se o Casino e o Hotel Praia Golf - 75.000 euros (15.000 cts.) - Rua 15, n.º 250 - 3.º - Terá ou não garagem (5.000 euros). Tlm. 916734203.

VENDE-SE T2 c/ garantia, em S. FÉLIX DA MARINHA - Excelentes áreas e acabamentos, c/ 2 frentes, aq. central, lugar de garagem. Urgente. Trata o próprio - 912288476 / 918918889.

EXCELENTE MORADIA isolada junto a Espinho - 4 quartos, escritório r/c, garagem 6 carros, jardins, vista mar - Apenas 250.000 euros - Paulo Sérgio P. SMI - Lic.ª 824 AMI - Tel. 227830042 / 917568583.

T1 - S.F. MARINHA - 3.º andar, poente, 75m2 + 1 varanda, a 600 metros da praia, aquecimento central, fogão de sala, focos embutidos em toda a casa, cozinha equipada, caixilharia dupla, banheira hidromassagem, 1 lugar de garagem + arrumo. Tel. 227340017 / 966344404 - CGR - AMI 1817.

T3 - S. FÉLIX DA MARINHA - 140m2, condomínio fechado com piscina, court ténis, parque infantil, a 350 metros da praia, em bom estado. Lugar de garagem. Preço 125.000 euros. Tel. 227340017 / 966344404 - CGR - AMI 1817.

T1 - ESPINHO, novo, centro de Espinho, r/c com terraço, aquecimento central, aspiração central, electrodomésticos, estores eléctricos. Lugar de garagem. Tel. 227340017 / 966344583 - CGR - AMI 1817.

T2 - ESPINHO CENTRO, com 2 anos, r/c elevado, nascente poente, terraço com 73m2, cozinha equipada Siemens, lavandaria, piso em soalho pregado, aquecimento central, aspiração central, caixilharia dupla com estores eléctricos, 1 suite com banheira hidromassagem. Garagem fechada. Tel. 227340017 / 966344583 - CGR - AMI 1817.

T2 - ESPINHO, com 5 anos, em excelente estado, 1.º andar, nascente poente, 2 varandas, cozinha com forno, placa, lavandaria e despensa, recuperador de calor, aquecimento central. Lugar de garagem. Tel. 227340017 / 966344583 - CGR - AMI 1817. Preço: 115.000 euros.

T3 - ESPINHO RUA 19 - 3 frentes, 1.º andar, usado, excelente área 2 varandas, 2 arrumos no sótão, lugar de garagem. Preço: 120.000 euros. Tel. 227340017 / 966344404 - CGR - AMI 1817.

VENDE-SE MORADIA c/ 3 frentes de r/c, 1.º andar e vão no telhado, tipo T3, c/ 200m2, a 500 mts. da capela da Idanha e a 5 min. de Espinho. Garagem 2 carros. O próprio. Tlm. 938638702.

VENDE-SE CASA necessitando de algumas obras. De um pavimento 49m2, tendo um quintal 171m2, com 2 frentes. Boa localização. Óptimos acessos. Em S. Félix da Marinha. Preço: 75.000 euros. Telef. 227532632.

VENDE-SE TERRENOS para construção de moradias de 2 ou 3 frentes, em Anta. Contactar: 965046108.

## Fotógrafo VÍTOR LANCHAS

Com tecnologia digital recorde os melhores momentos contactando o repórter fotográfico VÍTOR LANCHAS

Baptizados  
Comunhões  
Casamentos  
etc., etc.

Contactos:  
918 735 306 \* 962 788 407  
Obrigado pela preferência

**DEFESA DE ESPINHO**  
vende-se na  
**Papelaria**  
**Duarte**  
**(Rua 18)**

**DEFESA DE ESPINHO**  
vende-se no  
**Quiosque**  
**CP**  
**(Estação)**

## CASINO ESPINHO

PROGRAMAÇÃO CINEMA - AGOSTO

**Transformers**  
02.08 a 08.08

**Dia de Surf (Surf's Up) - v.p.**  
09.08 a 15.08

**É Coisa de Rapaz ou Rapariga**  
16.08 a 22.08

**Paranóia (Distúrbia)**  
23.08 a 29.08

**Ratatui (Ratatouille)**  
30.08 a 05.09



E S P I N H O  
**CINEMA CASINO**

348 lugares • Ecran plano • Sistema de som Dolby Surround System  
Sala climatizada • 1 intervalo nas sessões • Serviço de bar (início e intervalo da sessão)

Horários:  
De 2ª a Sábado: 15h30 / 21h30  
Domingo: 15h30 / 21h30

Preços:  
2ª Feira: 3 euros (todas as sessões)  
3ª a Domingo: 3,50 euros (tarde) / 4,50 euros (noite) / 3,50 euros (estudantes)



**DEFESA DE ESPINHO**  
vende-se no  
**Café**  
**Cristal**  
**(Rua 62)**

**DEFESA DE ESPINHO**  
vende-se na  
**Casa**  
**João Carlos**  
**(Av.ª 8)**



## Agradecimento

Nós pais e irmão do **RICARDO REIS** vimos por este meio agradecer publicamente ao **I.P.O. Porto, Direcção, Corpo Médico, Enfermeiros, Técnicos Auxiliares, Voluntários** e a todas as pessoas que lidaram com o **RICARDO**, directa e indirectamente, a atenção e o carinho que sempre lhe prestaram. Queremos também agradecer a **Familiares, Amigos, Bombeiros Voluntários de Esmoriz** e população em geral, por estarem com a nossa família nestes momentos difíceis. A todos os nossos sinceros agradecimentos.



Paramos - Espinho, 2 de Agosto de 2007

FUNERÁRIA EMÍDIO REIS, LDA. - ESMORIZ

## Georgina de Sousa Fernandes Marques (Viúva de Filipe Rodrigues Vitó)

Missa do 6.º Aniversário do falecimento

A família vem, por este meio, comunicar às pessoas de suas relações e amizade que será celebrada missa, por alma do seu ente querido, dia 8, quarta-feira, às 19 horas, na Igreja Matriz de Espinho.

Desde já agradece a todos quantos participem na Santa Eucaristia.

Espinho, 2 de Agosto de 2007



## URBANOR

- Urbanização Compra e Venda de Imóveis, Lda.  
CENTRO DE CÓPIAS  
Rua 23, n.º 855 - 4500-277 Espinho

Missa do 30.º Dia

Vem, por este único meio, agradecer a todos os que participem na Eucaristia a ser celebrada na segunda-feira, dia 06 de Agosto, às 08.00 horas, na Igreja Paroquial de Silvalde, em sufrágio da alma do ente querido Sr. **António Moreira de Sousa**.

Desde já, agradecem, os sócios - seu filho, nora e netos - a quem comparecer àquele acto litúrgico.

Espinho, 02 de Agosto de 2007

Dr. José Alves Moreira de Sousa  
Eng.ª Raquel de Oliveira Fardilha Sousa  
Dr. José Filipe Fardilha Moreira de Sousa  
Dra. Maria Magda Fardilha Moreira de Sousa



## Maria Madalena Barbosa de Sá

✠ Missa do 11.º Aniversário

Seus filhos, noras, genros e netos vêm, por este meio, comunicar que será celebrada missa, por sua alma, no dia 4, sábado, às 19 horas, na Igreja Paroquial de Anta. Desde já agradecem a todos os que tomarem parte neste acto religioso.



## SILVALDE Glória da Conceição Pereira (Viúva do Ferroviário)

Agradecimento

Seus filhos, noras, genros e netos vêm, por este meio, agradecer a todas as pessoas que tomaram parte no funeral do seu ente querido ou que de outro modo manifestaram o seu pesar. Agradecem também a todos quantos participaram na missa do 7.º dia. Comunicam que o Ofertório será domingo, dia 5, na missa das 8 horas.

Silvalde, 2 de Agosto de 2007



ALMA CRISTI - MANUEL SILVA - Silvalde - Telef. 22 734 33 92

## RUA DE GAVIÃO - ANTA Adélia Freitas dos Santos

Agradecimento e Missa do 7.º Dia



Seu marido, filhos, noras, genros, netos e restante família vêm, por este meio, agradecer reconhecidamente a todas as pessoas que estiveram presentes no funeral da sua ente querida ou que de outro modo se associaram à sua dor. Comunicam que a missa do 7.º dia será celebrada domingo, dia 5, pelas 11 horas, na Igreja Paroquial de Anta. Desde já agradecem a todos quantos participarem na Santa Missa.

Anta, 2 de Agosto de 2007

AGÊNCIA FUNERÁRIA DE MARIA DE LOURDES - Anta - Espinho - Tels.: 22 734 06 09 - 22 734 88 55

## ESPINHO (RUA 31, N.º 707) Luís Filipe Gomes Alves

Agradecimento e Missa do 7.º Dia

Seus irmãos, cunhados, sobrinhos e restante família vêm, por este meio, agradecer às pessoas que tomaram parte no funeral do seu ente querido ou que de outro modo se associaram à sua dor. Comunicam que a missa do 7.º dia será celebrada dia 7, terça-feira, pelas 19 horas, na Igreja Matriz de Espinho. Desde já agradecem a todos quantos participem na Eucaristia.

Espinho, 2 de Agosto de 2007



Madalena Alves  
Teresa Alves Domingues  
Margarida Alves  
José Alves  
Agostinho Alves  
Fátima Alves Pardilhó  
Filomena Alves Belinha  
Serafim Alves  
Carlos Alves

FUNERÁRIA N. S. D'AJUDA - SANCEBAS E LUÍS ALVES - ESPINHO - TEL. 22 734 51 29

«Defesa de Espinho» - 3931 - 2007-08-02 (1.ª publicação)

## TRIBUNAL JUDICIAL DE ESPINHO 2.º JUÍZO

### Anúncio

Processo: **872/07.8TBESP**

Interdição/Inabilitação

N/ Referência: **1445056**

Data: **20-07-2007**

Requerente: **Ministério Público**

Requerido: **Ana Maria Mendes Pereira Rocha**

Faz-se saber que foi distribuída neste Tribunal a acção de Interdição em que é requerido **Ana Maria Mendes Pereira Rocha**, com domicílio na Rua Nova Praia, 669 - 4500-082 Espinho para efeito de ser decretada a sua interdição por anomalia psíquica.

A Juiz de Direito,

a) Dr.(a) **Maria Conceição Ribeiro Nunes Nogueira**

O Oficial de Justiça,

a) **Paula Carvalho**

## FARMÁCIAS DE SERVIÇO

Sexta (03) - PAIVA ..... Rua 19, n.º 319 - Tel. **227340250**

Sábado (04) - HIGIENE ..... Rua 19, n.º 293 - Tel. **227340320**

Domingo (05) - GRANDE FARMÁCIA ..... Rua 8, n.º 1025 - Tel. **227340092**

Segunda (06) - CONCEIÇÃO ... R. S. Tiago, n.º 701 - Silvalde - Tel. **227311482**

Terça (07) - GUEDES DE ALMEIDA ... R. 36, n.º 416 - Anta - Tel. **227322031**

Quarta (08) - TEIXEIRA . Ctr. Com. Solverde/1 - Avenida 8 - Tel. **227340352**

Quinta (09) - SANTOS ..... Rua 19, n.º 263 - Tel. **227340331**

«Defesa de Espinho» - 3931 - 2007-08-02

(1.ª publicação)

## TRIBUNAL JUDICIAL DE ESPINHO 1.º JUÍZO

### Anúncio

Processo: **119-C/1999**

Execução Sumária

N/ Referência: **1427341**

Data: **29-06-2007**

Exequente: **José Rocha da Silva e outro(s)...**

Executado: **António da Fonseca Pereira e outro(s)...**

Correm éditos de 20 dias para citação dos credores desconhecidos que gozem de garantia real sobre os bens penhorados ao(s) executado(s) abaixo indicados, para reclamarem o pagamento dos respectivos créditos pelo produto de tais bens, no prazo de 15 dias, findo o dos éditos, que se começará a contar da segunda e última publicação do presente anúncio.

**Bens penhorados:**

TIPO DE BEM: Imóvel

REGISTO: 1758 e 1760, Espinho - Conservatória Registo Predial

ART. MATRICIAL: 24336 - Livro B-8  
DESCRIÇÃO: 1/2 prédio rústico, terreno de mato com pinheiros, denominado "Leira das Meias", sito no lugar da Idanha, freguesia de Anta, concelho de Espinho, confrontando a norte com caminho, nascente com Celeste Alves Dias de Sá, do sul com caminho e Mário Pereira Malta e do poente com Manuel Fernandes do Couto, inscrito na matriz predial sob os números 1758.º e 1760.º da freguesia de Anta e descrito na Conservatória do Registo Predial sob o n.º 2436, do Livro B-8, a fls. 82 e inscrito a favor do executado pela inscrição 3821.

PENHORADO EM: 15-07-2005 00:00:00

PENHORADO A:

EXECUTADO: António da Fonseca Pereira, casado. Documentos de identificação: BI - 6080177, Segurança Social - 109633444, NIF - 138253439 e mulher Margarida Branco de Freitas Couto, residentes na Rua 30, n.º 992 r/c esq. - Espinho. FIEL DEPOSITÁRIO: Logicomer - Gestão e Recuperação de Créditos, S.A., Endereço: Rua Ciríaco Cardoso, 265 I - Lordelo do Ouro - 4150-213 Porto.

O Juiz de Direito,  
a) **João Severino**

O Oficial de Justiça,  
a) **Maria Julieta Almeida**

Tlm. 96 247 02 42 • 96 411 83 50

### Aluga-se

Espinho - Escritórios p/ serviços - Ruas 19 e 23 \* T2 mobilado \* T3 mobilado \* T2 e T3 s/ mobília

S. Félix da Marinha - T2 s/ mobília

Loja para Snack-Bar - Esmoriz e Cortegaça \* T3 - Praia Cortegaça

### Trespasse

Loja - Rua 19 - Centro

### Vende-se

Espinho - T2 e T1 - Novo \* T3 - Usado \* Escritório - Rua 19 \* Vivendas - Anta \* Armazém c/ terreno \* Terreno para 1 moradia - Anta.

Esmoriz - EN 109 - Apartamentos novos T2 e T3

Lourosa - T2 novos

Nogueira - T1 novo, condomínio fechado, boas áreas, só 65.000 euros.

S. João de Ver - Casa

Aluga-se **ESTABELECIMENTO/ARMAZÉM**

c/ 100 m2 + 60 m2 de cave ao nível da rua

Vendo **LOTE DE TERRENO**

c/ 550 m2, para vivenda de 4 frentes

**CENTRO DE ESPINHO T3 VENDO**

(Rua 31, n.º 459) - 3.º andar, c/ 150 m2 aprox., aquec. central completo, lugar garagem e arrumos na cave.

Tlm. 91 959 1294



## † *Cristiana Susana Domingues da Costa*

PARAMOS

### Agradecimento

Seus pais, irmão e demais família, na impossibilidade de o fazerem pessoalmente vêm, por este meio, agradecer reconhecidamente a todas as pessoas que participaram no funeral do seu ente querido, bem como àqueles que de qualquer outra forma lhes manifestam o seu pesar. Agradecem também a todos quantos tomaram parte na missa do 7.º dia.



Paramos, 2 de Agosto de 2007

*José Domingues de Jesus* – pai  
*Maria Aurora Pereira Boia da Costa* – mãe  
*José Manuel Domingues da Costa* – irmão

AGÊNCIA FUNERÁRIA HENRIQUES &amp; M. OTÍLIA, LDA. — Telef. 256 75 27 74

## † *Jaime Ferreira de Castro*

Missa do 30.º Dia

Sua esposa, filho, nora, netos, bisnetos e restante família vêm, por este meio, comunicar às pessoas de suas relações e amizade que será celebrada missa por alma do seu ente querido dia 7, terça-feira, pelas 19 horas, na Igreja Matriz de Espinho. Desde já agradecem a todos quantos participem na Eucaristia.



Espinho, 2 de Agosto de 2007

*Maria Pinto de Oliveira*  
*Manuel Pinto de Castro*  
*Dr.ª Conceição de Lurdes A. Pereira de Castro*

FUNERÁRIA N. S. D'AJUDA - SANCEBAS E LUÍS ALVES - ESPINHO - TEL. 22 734 51 29

## *Ana Rosa Pereira Alves Ricardo*

† Missa do 13.º Aniversário do falecimento  
Sua irmã *Olímpia* vem, por este meio, comunicar que será celebrada missa por alma da saudosa extinta, dia 4, sábado, pelas 19 horas, na Igreja Matriz de Espinho. Desde já agradece a quem comparecer.



Espinho, 2 de Agosto de 2007

FUNERÁRIA N. S. D'AJUDA - SANCEBAS E LUÍS ALVES - ESPINHO - TEL. 22 734 51 29

## *António Augusto Resende* (Padeiro)

Missa do 18.º Aniversário

Recordando-o com infinita saudade, será celebrada missa pelo seu eterno descanso, dia 8, quarta-feira, às 19 horas, na Igreja Matriz de Espinho. Desde já agradece a quem possa comparecer a este piedoso acto.



## † *D. Olívia América Oliveira Lopes*

PARAMOS

### Agradecimento

Seu marido, filhos, noras, genros, netos e demais família, na impossibilidade de o fazerem pessoalmente vêm, por este meio, agradecer reconhecidamente a todas as pessoas que participaram no funeral do seu ente querido, bem como àqueles que de qualquer outra forma lhes manifestaram o seu pesar.

Paramos, 2 de Agosto de 2007

*José Amaral Pereira Gomes* – marido  
*José Domingos Oliveira Gomes* – filho  
*José Manuel Domingues da Costa* – filho  
*Ana Maria Oliveira Gomes Nunes* – filha  
*Mercedes Oliveira Gomes Ferreira* – filha  
*Manuel Fernando Oliveira Gomes* – filho  
*Maria do Rosário Oliveira Gomes Gonçalves* – filha  
*Vítor Manuel Oliveira Gomes* – filho  
*Maria do Céu Oliveira Gomes Soares* – filha  
*Teresa Paula Oliveira Gomes Pinto* – filha  
*João Manuel Oliveira Gomes* – filho

AGÊNCIA FUNERÁRIA HENRIQUES &amp; M. OTÍLIA, LDA. — Telef. 256 75 27 74

## † *Alzira Marques da Silva*

ESPINHO (RUA 19, N.º 391)

### Agradecimento e Missa do 7.º Dia

Seus sobrinhos vêm, por este meio, agradecer às pessoas que tomaram parte no funeral do seu ente querido ou que de outro modo se associaram à sua dor. Comunicam que a missa do 7.º dia se celebra hoje, quinta-feira, pelas 19 horas, na Igreja Matriz de Espinho. Desde já agradecem a todos quantos participem na Eucaristia.



Espinho, 2 de Agosto de 2007

FUNERÁRIA N. S. D'AJUDA - SANCEBAS E LUÍS ALVES - ESPINHO - TEL. 22 734 51 29

## † *Joaquina Santos Cruz*

Missa do 5.º Aniversário do falecimento

Sua filha, genro, netos e bisneta vêm, por este meio, comunicar às pessoas de suas relações e amizade que será celebrada missa por alma do seu ente querido dia 7, terça-feira, pelas 19 horas, na Igreja Matriz de Espinho. Desde já agradecem a todos quantos participem na Eucaristia.



Espinho, 2 de Agosto de 2007

*Margarida Fernanda Cruz Silva*  
*Óscar Luís Sá Rodrigues*  
*Dra. Ana Maria Silva Rodrigues Fonseca*  
*Dr. João Rodrigues Fonseca*  
*Ana Marta Rodrigues Fonseca*

FUNERÁRIA N. S. D'AJUDA - SANCEBAS E LUÍS ALVES - ESPINHO - TEL. 22 734 51 29

## † *Joaquim Pereira da Silva*

PARAMOS

### Agradecimento

Sua esposa, filhos, nora, genro, netos, bisnetos e demais família, na impossibilidade de o fazerem pessoalmente vêm, por este meio, agradecer reconhecidamente a todas as pessoas que participaram no funeral do seu ente querido, bem como àqueles que de qualquer outra forma lhes manifestam o seu pesar. Agradecem também a todos quantos tomaram parte na missa do 7.º dia.



Paramos, 2 de Agosto de 2007

*Rosa Correia da Silva* – esposa  
*Manuel Joaquim Correia da Silva* – filho  
*António Correia da Silva* – filho  
*Alexandrina da Conceição Correia da Silva Nogueira* – filha

AGÊNCIA FUNERÁRIA HENRIQUES &amp; M. OTÍLIA, LDA. — Telef. 256 75 27 74

## † *Gracinda Pereira de Jesus Romão*

ESPINHO (RUA 4, N.º 1008)

(96 anos de idade)

### Agradecimento e Missa do 7.º Dia

Suas filhas, genros, netos, bisnetos e restante família vêm, por este meio, agradecer às pessoas que tomaram parte no funeral do seu ente querido ou que de outro modo se associaram à sua dor. Comunicam que a missa do 7.º dia será celebrada dia 5, domingo, pelas 19 horas, na Igreja Matriz de Espinho. Desde já agradecem a todos quantos participem na Eucaristia.



Espinho, 2 de Agosto de 2007

*Maria Emília de Jesus Romão Vieira*  
*Maria Odete de Jesus Romão Monteiro*  
*Clara de Jesus Romão*

FUNERÁRIA N. S. D'AJUDA - SANCEBAS E LUÍS ALVES - ESPINHO - TEL. 22 734 51 29

## † *José Maria Nunes da Silva*

ESPINHO (RUA 37, N.º 415)

### Agradecimento e Missa do 7.º Dia

Sua esposa, filhos, genro, netos e restante família vêm, por este meio, agradecer às pessoas que tomaram parte no funeral do seu ente querido ou que de outro modo se associaram à sua dor. Comunicam que a missa do 7.º dia será celebrada dia 7, terça-feira, pelas 19 horas, na Igreja Matriz de Espinho. Desde já agradecem a todos quantos participem na Eucaristia.



Espinho, 2 de Agosto de 2007

FUNERÁRIA N. S. D'AJUDA - SANCEBAS E LUÍS ALVES - ESPINHO - TEL. 22 734 51 29

**DEFESA DE ESPINHO**  
vende-se no  
**Café**  
**Europa**  
(Silvalde)

**DEFESA DE ESPINHO**  
vende-se na  
**Papelaria**  
**Atlântico Norte**  
(Av.ª 24)



## *José Lopes Correia*

Missa do 3.º Aniversário

Sua esposa, filhos, noras, genros, netos e netas vêm, por este meio, comunicar que será celebrada missa, por alma do saudoso extinto dia 7, terça-feira, às 18,45 horas, na Capela do Sameiro (S. Paio de Oleiros).

Agradecem desde já a quem participar nesta Eucaristia.

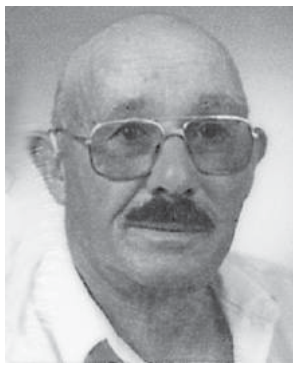

## † *D. Maria Alice Dias de Andrade e Teixeira Pinto* (Viúva do Eng.º Carlos Amândio Yrache Teixeira Pinto)

### Agradecimento

A família vem, por este meio, agradecer às pessoas que tomaram parte no funeral do seu ente querido e na missa do 7.º dia ou que de outro modo se associaram à sua dor.

Espinho, 2 de Agosto de 2007

*Dr. Carlos António de Andrade Teixeira Pinto* – filho  
*Dr.ª Laura de Andrade Teixeira Pinto* – filha  
*Dr. Jaime de Andrade Teixeira Pinto* – filho  
*Dr.ª Alice do Pilar de Andrade Teixeira Pinto de Gomez* – filha

FUNERÁRIA N. S. D'AJUDA - SANCEBAS E LUÍS ALVES - ESPINHO - TEL. 22 734 51 29





**CRÉDITO HABITAÇÃO**

# NÓS MUDAMOS O CRÉDITO HABITAÇÃO PARA O LUGAR CERTO. E VOCÊ?



## OFERTA\*

- Despesas com a Escritura
- Custos de Transferência

[www.bpn.pt](http://www.bpn.pt) · Linha BPN: 808 22 44 44

Está na hora de mudar. Transfira o seu Crédito Habitação para o BPN. Beneficie das excelentes condições que temos para si, nomeadamente, oferta de despesas com a escritura e de custos de transferência de crédito. Aproveite esta oportunidade para liquidar outros créditos pessoais ou para remodelar a sua casa.

**O Banco com lugar para todos.**



**BPN**  
Valores que distinguem

\*Oferta dos emolumentos de notariado, no máximo de 450€, válida até 31 de Agosto, para financiamentos superiores a 100.000€ e prazo superior a 20 anos (oferta válida para novas operações e/ou transferência do crédito). Oferta da comissão de liquidação antecipada até 0,5% do capital em dívida até ao valor do empréstimo de 150.000€ (750€). Aplicável a operações com um montante mínimo de 30.000€ e prazo mínimo de 10 anos. TAE 4,983% para um financiamento de 150.000€ a 50 anos, relação financiamento/garantia inferior a 60% e Euribor a 3 meses acrescida de spread de 0,50%. Não dispensa a consulta do preçário BPN em vigor.