



Estação elevatória em Grijó é fonte poluidora da ribeira do Mocho (em Guetim)

## "Crime ambiental"

página 28

Carros que nem para a sucata quase já servem!

## Abandonados na cidade

páginas 3, 4 e 5



Festa da Cerveja  
Multidão com Quim Barreiros

páginas 6 e 7



Construções na areia  
Sonhos com artes de crianças

páginas 14 e 15



PUB.

comercialização e promoção  
A. NEVES & FILHOS, LDA

apartamentos  
**T3 e T4**



no centro de Espinho, 5 famílias terão o privilégio de habitar um **apartamento de sonho...**

...a sua pode ser uma delas

edifício  
**atlântida**

Rua 25, nº 720 - Espinho

Visite Andar Modelo todos os dias das 14h30 às 18h30  
Tel. / Fax 227 328 001 / 227 471 130 / 939 832 379  
aneves-filhos@mail.telepac.pt





Maria Natália  
vive  
há 30 anos  
numa casa  
sem condições  
na Marinha



Fotos SS

A casa onde habita (com infiltrações de água por todos os cantos) tem dois apertadíssimos quartos – um onde dorme Maria Natália e um outro onde ficam os seus dois filhos –, uma pequenina sala, uma pequena cozinha e uma casa de banho minúscula que serve de arrumações. Aliás, a casa de banho que é utilizada por esta família e por mais algumas situa-se do outro lado da rua!

Maria Natália, tal como outras famílias suas vizinhas, aguarda ansiosamente por uma casa, ali bem próximo e à vista de todos.

“Estou à espera que a Câmara me atribua uma casa, uma vez que a senhoria pretende que eu deixe esta onde moro há trinta anos. Ela tem facilitado porque gosta de mim e é por isso que ainda não tive de sair daqui”, diz Maria Natália enquanto nos mostra o estado deplorável em que se encontra a sua habitação.

“Há aqui pessoas que já receberam cartas da Câmara para a atribuição das novas casas. Eu ainda não recebi e acho que já deveria ter recebido porque tenho em curso uma ordem de despejo”.

Segundo Maria Natália “o presidente da Câmara sabe desta situação. E então ele não dá casas a quem precisa?!”

Para a sua filha de 22 anos, Cristiana Nascimento, “é um bocado complicado ter de dormir no mesmo quarto que o meu irmão. Não temos privacidade. Não nos podemos vestir ao mesmo tempo dentro do quarto. Enquanto um está a trocar de roupa, o outro tem de estar fora do quarto”.

Cristiana Nascimento diz que “ter uma casa é um sonho nosso... ter um quarto só para mim...”

“Exemplo”  
igual  
a  
muitos  
outros!

*O exemplo de Maria Natália é um, felizmente não de muitos, que existe na Marinha, em Silvalde. Cidadã de etnia cigana, Maria Natália vive há 30 anos numa pequena casa, sem grandes condições de habitabilidade e, neste momento, com dois dos seus três filhos – uma rapariga com 22 anos e um rapaz com 15 anos.*

*Manuel Proença*



Um quarto minúsculo para a rapariga de 22 anos e para o rapaz de 15 anos



A casa de banho serve de arrumos



Uma casa de banho que serve os vizinhos





Carros que nem para a sucata quase já servem!

# Abandonados na cidade

*Um carro mantém-se há meses na baía de estacionamento defronte ao centro comercial onde se localiza o jornal Defesa de Espinho, "sobrevivendo" às obras inerentes ao enterramento da linha-férrea.*

*Outros (também supostamente) abandonados encontram-se espalhados pela cidade. Por exemplo, na zona do Rio Largo localiza-se um há mais (muito mais...) de um ano e (recentemente) na Rua 19, junto ao jardim lateral do Tribunal, avista-se um automóvel quase transformado em avião...*



Fotos VÍTOR LANCHIA



**Lúcio Alberto**

Carros abandonados, uns em estacionamento abusivo e outros em locais ermos ou de rara passagem de almas que provavelmente nem carta de condução têm; veículos que não pagam imposto municipal (imposto de circulação), nem têm seguro e nem sequer inspecção. Alguns nem sequer foram devidamente estacionados, tal era a pressa de se livrarem deles. Carros agora sem vida, cada um com a sua história, ou várias histórias, consoante a singularidade ou a pluralidade do seu regime proprietário ou das mãos que os conduziram.

Um carro apodrece na via pública. O avô já não o conduz e o pai optou (sem delongas) por outro mais célere. A mãe trocou-o por outro, cómodo e (preferencialmente) vistoso, enquanto o filho e a filha lhe limpavam o pó já na curva descendente de uma vida (outrora) no empedrado e (nos últimos tempos) no asfalto.

Outro carro: só lhe resta a carcaça! O único dono usou e abusou dele, até o espatifar com ele num muro.

E ainda outro com o volante corroído pelo uso de tantas mãos ao longo de uma vida de quilómetros sem fim, de destinos inimagináveis e caminhos tortuosos.

Outro carro ainda... e mais outro... no cemitério disperso pelas artérias citadinas.

Sendo cada vez mais difícil encontrar um local para estacionar no perímetro citadino, alguns carros permanecem, durante meses e alguns casos até anos, aparentemente abandonados na via pública.

Falta de civismo de quem os abandona nas artérias. Desleixo por terrenos que deveriam ser valorizados na expectativa do direito da qualidade de vida.

A demora na identificação dos proprietários é equacionada como um dos factores que agravam o atraso da remoção dos automóveis abandonados. O outro argumento prende-se com a

inexistência de um espaço para a recolha dos carros em aparente inactividade.

Entretanto, no auge do Verão (ou seja do calendário do Verão, dada a instabilidade climática), eis os turistas nacionais e estrangeiros e os emigrantes. Resultado: mais carros; menos estacionamento.

É suposto que um carro não deve estar estacionado, no mesmo local, por mais de dez dias consecutivos e na eventualidade da identificação do proprietário, este será notificado a retirá-lo num prazo de dez dias e se não o remover, o carro será (policialmente) rebocado. Depois de rebocado, a sua restituição ao proprietário só será processada mediante o pagamento do reboque. Todavia, nestas circunstâncias, raramente os carros são levantados pelos proprietários, os quais não estão interessados em pagar o reboque, dado que os veículos normalmente se encontram em avançado estado de degradação, de tal modo que nem vendidos seriam em hasta pública. E nem os sucateiros os

(re)aproveitam...

Carros abandonados que em alguns casos se transformam em residências de pessoas classificadas de sem-abrigo, ou em casotas de cães e gatos, tornando os habitáculos repletos de dejectos e lixo.

Agrava-se o estado do problema ambiental, urbano e até de saúde pública de que se reveste o abandono de veículos em fase terminal.

Assim, em Agosto de 2007 conclui-se que embora se encontre devidamente contemplada na legislação nacional a responsabilidade dos proprietários encaminharem os veículos em fim de vida para locais adequados, onde possam ser tratados de forma ambientalmente correcta, continua a verificar-se anualmente em Portugal o abandono de cerca de quinze mil veículos na via pública.

Face a esta situação, algumas autarquias são recorrentemente forçadas a procederem à recolha, armazenamento temporário e encaminhamento para tratamento final... dos carros abandonados!

Semanário Registado na Direcção-Geral de Comunicação Social sob o n.º 100594

**DEFESA DE ESPINHO**

Fundado em 27/Março/1932

**PROPRIEDADE** – EMPES - Empresa de Publicidade de Espinho, Lda. Matriculada na Conservatória do Registo Comercial de Espinho sob o n.º 59, folhas 30 do livro C-1. Capital Social: 5.200,00 Euros Contribuinte: 500 095 540

**Administração**

Fernando Cunha (gerente)  
Joaquim Vasconcelos (gerente)

**Detentores com mais de 10% do capital**

Solverde - Soc. de Investimentos Turísticos da Costa Verde, Lda.

**Direcção**

Lúcio Alberto  
Email - lucio.alberto@mail.telepac.pt

**Redacção**

Manuel Proença  
mjproenca@sapo.pt  
Sandra Soares  
sandra-soares.de@sapo.pt

**Colaboradores**

Carlos Salvador, Elisabete Moreira, Jorge Cunha e Vítor Lancha

**Colunistas**

Adérito Santos; Adolfo Leitão Carvalho; António Duarte Estêvão; António Regedor; José Sarmento; Manuel Sancebas; Maria Fernanda Barroca; Mário Frota; Marta Feijó; Napoleão Guerra; Serafim Marques e Sérgio Carvalho.

**Departamento de Produção**

António Guerra

**Publicidade**

Joaquim Natário

**Secretaria de Administração e Redacção**

Cristina Fonseca e Fernanda Oliveira

**Serviços Administrativos e Publicidade**

Av.ª 8, 456 - 1.º andar - Sala R  
Ap. 39 - 4501-853 ESPINHO Codex  
Telef. 22 734 15 25 • Fax 22 731 99 11  
Email-empes@sapo.pt

**Departamento de Redacção**

Av.ª 8, 456 - 1.º andar - Sala H  
Ap. 39 - 4501-853 ESPINHO Codex  
Telef. 22 734 15 25 • Fax 22 731 99 11  
Email-defesadeespinho@mail.telepac.pt

**Impressão**

NAVEPRINTER - Indústria Gráfica do Norte, SA - E.N. 14 (km 7,05)  
Apartado 121 - 4471 MAIA Codex

**Tiragem média**

3.700 exemplares

Depósito Legal n.º 1604/83

**Internet:**

[www.defesadeespinho.no.sapo.pt](http://www.defesadeespinho.no.sapo.pt)

Os textos (e ilustrações) de Opinião publicados nesta edição são da inteira responsabilidade dos seus autores, não vinculando, directa ou indirectamente, o cariz editorial e informativo deste jornal.



## Condições do programa Incentivo fiscal ao abate

O Programa do Incentivo Fiscal ao Abate de VFV é um programa Estatal (DL 33/2007, de 15 de Fevereiro) que confere um desconto no Imposto Automóvel de um veículo ligeiro novo (0 km), caso o comprador tenha entregue um veículo velho que satisfaça as seguintes condições:

Veículo ligeiro com mais de 10 anos de matrícula.

Registado em nome do comprador há mais de 6 meses.

Livre de quaisquer ónus ou encargos.

Em condições de circular pelos próprios meios ou, no caso de já não circular, que possua ainda todos os seus componentes essenciais.

Durante o ano de 2007, o valor do incentivo é de •1000 caso se entregue um veículo com mais de 10 anos e é de •1250 caso se entregue um veículo com mais de 15 anos.

Para se habilitar a este incentivo, poderá entregar o veículo velho num dos centros da rede Valorcar, sem qualquer custo. Juntamente com o veículo, terá de entregar os seguintes documentos:

Originals do livrete e do título de registo de propriedade do veículo, ou alternativamente, o certificado de matrícula.

Fotocópias do bilhete de identidade e do cartão de contribuinte do proprietário.

Preencher e assinar o impresso 1402 da DGV, que lhe será facultado no próprio centro (este impresso apenas pode ser assinado pelo proprietário do veículo. No caso de empresas, a assinatura tem que ser reconhecida notarialmente).

Depois de confirmar os dados, o centro da REDE VALORCAR emitirá o original e duas cópias do Certificado de Destruição, que deverão ser assinados pelo proprietário/detentor do veículo entregue.

Posteriormente, o centro enviará para a DGV os documentos entregues e uma cópia do certificado de destruição, para que a matrícula e o registo do veículo velho sejam cancelados.

Mal tenha o certificado de destruição, poderá escolher o seu veículo novo num stand e remeter à Direcção-Geral das

Alfandegas e dos Impostos Especiais sobre o Consumo (DGAIEC) os seguintes documentos:

Requerimento de concessão do incentivo (minuta disponível na DGAIEC).

Certificado de destruição.

Fotocópia dos documentos do veículo destruído (livrete e título de registo de propriedade, ou alternativamente, o certificado de matrícula).

Fotocópias do bilhete de identidade e do cartão de contribuinte do proprietário.

Certidão que comprove que o veículo destruído não tem ónus ou encargos (passada pela Conservatória do Registo Automóvel)

Certidão de que o requerente não tem dívidas à Segurança Social.

Factura pró-forma relativa ao veículo novo.

Procuração (em caso de não ser o próprio a proceder à tramitação do processo).

Pacto social (se for empresa).

O certificado de destruição tem a validade de um ano para efeitos do incentivo. O veículo novo tem que ficar registado em nome do proprietário do veículo entregue.



Fotos VÍTOR LANCHÁ



## Sistema integrado de gestão Veículos em fim de vida

Desde Setembro de 2004, a Associação Nacional de Municípios Portugueses e a Valorcar – entidade licenciada pelo Governo para assegurar o funcionamento do sistema integrado de gestão dos veículos em fim de vida – têm colaborado no sentido de se encontrarem os mecanismos que facilitem a tramitação de todo um processo longo e burocrático.

Protocolo rubricado com os seguintes municípios:

Abrantes, Alfândega da Fé, Alvaiázere, Aveiro, Alvito, Amarante, Arraiolos, Baião, Batalha, Beja, Benavente, Bragança, Cabeceiras de Basto, Caldas da Rainha, Cantanhede, Carrazeda de Ansiães, Coruche, Estremoz, Felgueiras, Freixo de Espada à Cinta, Gondomar, Ílhavo, Lamego, Leiria, Loulé, Lousã, Macedo de Cavaleiros,

Mesão Frio, Miranda do Douro, Mirandela, Mogadouro, Montijo,

Mora, Mourão, Nazaré, Pedrógão Grande, Pombal, Ponte de Lima, Portimão, Póvoa de Varzim, Santiago do Cacém, . João da Madeira, Seia, Serpa, Sertã, Sever do Vouga, Silves, Tavira, Terras do Bouro, Tomar, Torre de Moncorvo, Torres Vedras, Vila Flor, Vila Nova de Paiva, Vila Nova de Foz Côa, Vila Pouca de Aguiar, Vila Real de Santo António, Vimioso, Vinhais e Viseu.





Fotos VÍTOR LANCHÁ



## Emitido por centro de desmantelamento

# Certificado de destruição

O cancelamento da matrícula de um VFV é obrigatório por lei. Para o efeito, é necessário entregar à Direcção-Geral de Viação (DGV) um Certificado de Destruição emitido por um Centro de Desmantelamento autorizado.

Assim, aquando da entrega de um VFV num Centro de Recepção ou Centro de Desmantelamento, o seu proprietário ou outros legítimos possuidores devem:

Entregar o Livrete e o Título de Registo de Propriedade;

Requerer o cancelamento da respectiva matrícula, através do preenchimento do impresso 1402 da DGV (que será disponibilizado pelo Centro de Recepção ou pelo Centro de Desmantelamento).

Quando se trate de veículos abrangidos pelo Programa do Incentivo Fiscal ao Abate de VFV (veículo em fim de vida), estes devem ser entregues nos Centros de Inspeção de Veículos (ver secção Programa do Incentivo Fiscal);

Quando se trate de veículos abandonados que se encontrem na posse das autoridades municipais ou policiais, estas ficarão dispensadas da apresentação da documentação do veículo;

Quando se trate de "salvados", a companhia de seguros fica dispensada de apresentar a documentação do veículo, devendo apenas fazer prova de que remeteu o respectivo Livrete à DGV e o Título do Registo de Propriedade à Conservatória do Registo Automóvel (CRA);

Quando se trate de VFV cujo possuidor não deva ter em seu poder o Livrete e o Título do Registo de Propriedade, este fica dispensado de os apresentar, devendo apenas fazer prova de que o Livrete foi remetido à DGV e o Título do Registo de Propriedade à CRA.

Nos casos em que o VFV é entregue num Centro de Recepção, este procede à sua identificação, confere a respectiva documentação e remete a mesma ao Centro de Desmantelamento, em conjunto com o VFV.

Nos casos em que o VFV é entregue num Centro de Desmantelamento, este procede à sua identificação, confere a respectiva documentação e procede à emissão do Certificado de Destruição, cujo modelo legal foi aprovado por despacho n.º 9276/2004, de 16 de Abril, do Presidente do Instituto dos Resíduos.

O Centro de Desmantelamento conserva uma cópia do Certificado de Destruição e remete, no prazo máximo de cinco dias úteis a contar da data de recepção do VFV:

O original do Certificado de Destruição ao proprietário ou legal detentor do VFV;

Uma cópia do Certificado de Destruição à VALORCAR;

Uma cópia do Certificado de Destruição, acompanhada da documentação do veículo, à DGV.

Logo que receba a documentação, a DGV procede ao cancelamento da matrícula e comunica tal facto à CRA, para os efeitos previstos na legislação que rege o registo de automóveis.



Cinema  
em horário  
de Verão

## Terror no Multimeios

**E**stá em exibição no Centro Multimeios, a partir de hoje e até quarta-feira, mantendo o horário de verão (16 e 22 horas), a película de terror "Bug", de William Friedkin, com Ashley Judd, Michael Shannon e Harry Connick Jr.

Agnes é uma empregada de mesa solitária. O seu violento ex-marido acabou de sair da prisão em liberdade condicional e a sua melhor amiga acolheu recentemente um misterioso veterano da Guerra da Golfo chamado Peter.

Fragilizada, Agnes apaixonou-se por Peter e cedo Peter começa a partilhar o sombrio quarto de motel de Agnes. Tudo parece correr bem, até que Peter começa a falar de forma obsessiva nos "insectos" que o governo injecta nos corpos dos ex-combatentes. Estará Peter a contar a verdade? Será apenas paranóia?

Entretanto, ainda neste mês, serão exibidos diariamente, às 16 e 22 horas, com excepção da segunda-feira): BUG; a versão portuguesa de "Dia de Surf" e Alpha Dog.

Ainda no Multimeios, o Planetário apresenta as habituais sessões mas em horário de Verão: "O Mistério da Bola de Fogo" (quarta, sexta, sábados, domingos e feriados pelas 15 horas); O Céu do Mês/sessão apresentada ao vivo (sábados pelas 16 horas); Hubble, 15 anos de descobertas (quarta, sexta, domingos e feriados pelas 16 horas); Acampar com as Estrelas (terça e quinta pelas 16 horas, sábados, domingos e feriados pelas 17 horas). Também estará em reposição "A Zanga da Lua" às terças e quintas pelas 15 horas.

Na Galeria do Centro Multimeios está patente, até 2 de Setembro, "Instantâneos da História de Espinho", exposição retrospectiva de várias áreas temáticas da história de Espinho, produzida e organizada pelo Pelouro da Cultura da Câmara Municipal de Espinho.

Sandra Soares



Fotos VÍTOR LANCHIA

Festa da Cerveja "enche" cidade de Espinho

## Multidão com Quim Barreiros

*A Festa da Cerveja abriu portas na passada sexta-feira, mas foi na noite de segunda-feira, com a subida ao palco do primeiro cabeça de cartaz – Quim Barreiros –, que Espinho se encheu de milhares de pessoas. Neste fim-de-semana, os destaques serão Dealema (sexta-feira) e vozes do Tâmega (sábado), mas todos os dias há muita animação e litros de cerveja para beber!*



Sandra Soares

**A** moldura humana que encheu o Largo José Salvador na passada segunda-feira impressionava, os milhares de pessoas esperaram ansiosamente que o popular Quim Barreiros subisse ao palco para ouvirem "chupa Teresa" ou a

"garagem da vizinha" e o cantor não defraudou apresentando um espectáculo curto mas com todos os seus grandes êxitos.

A actuação de Quim Barreiros decorreu no âmbito da Festa da Cerveja cujas portas abriram



## pastelaria **Canta Galo**



Tendo como objectivo a expansão de mercado, procuramos revendedores que tenham o mesmo interesse que nós – manter e preservar a qualidade que sempre nos caracterizou.

Como estamos numa fase de implementação do HCCP, temos de ser rigorosos na escolha e selecção. Só as casas que têm o nosso logotipo exposto vendem os nossos produtos.

Para mais informações contactar:

– Pastelaria Canta Galo

Rua 23, n.º 774 – 4500 Espinho

Telef. 227 311 109 / 227 341 048 • Fax 227 314 402

## ● PIMPOLHO

As zebras correm sérios riscos de extinção...

... as suas peles estão a ser abusivamente utilizadas...

© José Sarmento • 591  
... como passadeiras para peões!!!...



DEFESA DE ESPINHO  
vende-se na  
**Papelaria Azul**  
(Rua 19)

DEFESA DE ESPINHO  
vende-se no  
**Café Trovador**  
(Av. 24)

DEFESA DE ESPINHO  
vende-se na  
**Casa João Carlos**  
(Av. 8)

DEFESA DE ESPINHO  
vende-se no  
**Café Zip-Zip**  
(Paramos)





oficialmente ao fim da tarde de sexta-feira no local habitual do evento, no parque João de Deus, onde o recinto esteve animado durante todo o fim-de-semana.

Foram muitas as pessoas que optaram por jantar nas mesas sobranceiras às tasquinhas já na noite de sexta-feira, mas o recinto também encheu nas noites e até mesmo nas tardes de fim-de-semana, vendendo-se muitos litros de cerveja.

Como em anos anteriores nas tasquinhas há de tudo, desde pizzas e francesinhas, até às muito procuradas sandes de leitão e de porco assado no espeto, mas também o bem tradicional borrego assado no forno, tudo bem regado com cerveja servida nas já marcantes canecas de um litro que as pessoas levam para casa de recordação.

Mas a animação não se fica apenas pelo recinto da festa, contagiando toda a cidade, como se nota no maior movimento verificado na rua 19 e no número de carros estacionados por todo o lado.

Nesta terceira edição da Festa da Cerveja, além de Quim Barreiros, já subiram ao palco José Freixo, a Banda União Musical Paramense, o Grupo de Fados e Guitarras da Costa Verde, a Banda de Música de Espinho, José Manuel Baptista e Miguel & Miguel.

Para esta noite está prevista a actuação da Banda de Música de Silvalde, seguindo-se amanhã a actuação dos Dealema e no sábado do Conjunto Vozes do Tâmega, dois dos quatro cabeças de cartaz da festa.

As cabeças de cartaz são de fora, mas quem brilha na festa é a prata da casa e a partir de domingo actuam: José Raul, Olímpio Capela e Fredy Carvalho (dia 19); Olga Duarte e Bernardo Henrique (dia 20); Paulo Julião e Paulo Sérgio (dia 21); Tuna Musical de Anta (dia 22); Conjun-



to Calypso (dia 23); Irene Vieira e Bandaneia (dia 25); Brisa do Mar (dia 26).

Na sexta-feira dia 24 o palco volta a pertencer a uma das atracções principais da festa, o brasileiro Marcus que vai animar as hostes com as suas bailarinas e música bem ritmada.

Refira-se que o recinto da Festa da Cerveja está aberto, durante a semana das 18 horas à uma da manhã e ao fim-de-semana, incluindo a sexta-feira, das três da tarde às duas da manhã.



Fotos VÍTOR LANCHA



**OPINIÃO**  
**CONTRA A CORRENTE**  
Sandra Soares

## Às escuras!!

Espinho é uma cidade de turismo que procura atrair os veraneantes para que passem pelas suas ruas e usufruam das condições que são oferecidas, daí a organização (que se aplaude) de uma actividade como a Festa da Cerveja.

Na segunda-feira milhares de pessoas invadiram a cidade, estacionando os carros onde puderam. O recinto da feira, até porque esta perto do centro da animação era um local de eleição para deixar o carro, não fosse a escuridão que aí se faziam sentir e não permitia ver os buracos ou obstáculos do piso. E a falta de iluminação não afecta só esta zona, há ruas no centro da cidade que já mereciam estar mais bem iluminadas.

Também o Parque João de Deus, por onde circularam os milhares de pessoas que vieram até à cidade, podia estar mais bem iluminado, em especial a zona onde se encontra o parque infantil que as crianças queriam mas, para sua segurança, não deviam utilizar naquelas condições.

A festa da cerveja é uma ocasião especial, mas será que em Espinho as crianças só podem brincar enquanto o sol brilha?

**CLINICA MÉDICO**  
LEOPOLDINA SANTOS TAVARES, LDA



TERAPIA DA FALA - *Andreia Tavares*

Acordos: ACASA - CGD - MULTICARE

Rua 23, n.º 773 - 1.º Esq. -- 4500-277 ESPINHO  
Telef: 22 732 41 21

**DINHEIRO! PRÉ-APROVAÇÃO 2 h.**

C/ OU S/ PROBLEMAS BANCÁRIOS

BANCA OU PARTICULARES • MÁXIMA HONESTIDADE E SIGILO

TAEF - 13,76 a 19,51%

**Telefone já!**

**960 427 541**



**Apartamentos Domotizados**

**Qualidade de vida é...**

Edifício

**PROGRESSO**

**EM ESPINHO**

**APARTAMENTO PROCURA?  
NÃO PROCURE MAIS! VOCÊ ACHOU!  
PRONTOS A HABITAR. VISITE ANDAR MODELO  
ACEITAMOS SUA OFERTA**

Stand de Vendas aberto todos os dias  
Ruas 8 - 12 - 33 e 35

**227 324 535 • 917 587 524**  
Promotor: Manuel Francisco da Silva e &ª Lda.



Câmara e Movijovem assinam protocolo

# Espinho já tem Cartão-Jovem

A Câmara e a Movijovem, gestora do cartão-jovem e das Pousadas da Juventude em Portugal, assinaram um protocolo que formaliza a criação do Cartão-Jovem do Município de Espinho numa cerimónia que abriu (no sábado) o recheado programa comemorativo do Dia Internacional da Juventude, assinalado no domingo.

Sandra Soares

O protocolo assinado na manhã de sábado em pleno Largo da Câmara, junto à rampa para a prática de desportos radicais, aí montada no âmbito do programa comemorativo do Dia Internacional da Juventude, é o primeiro passo para a criação do Cartão-Jovem do Município de Espinho, para jovens dos 12 aos 26 anos.

Na cerimónia marcaram presença Alexandra Alvarez vogal da direcção da Movijovem, João



Nuno Marques recebendo o seu prémio

Paulo Henriques, director do departamento do Cartão-Jovem e Carlos Nunes Director regional do Norte das pousadas da Juventude. Em representação do município de Espinho estiveram o presidente da autarquia, José Mota, e o vereador da cultura e educação, Carlos Morais Gaio.

Por 8 euros anuais este cartão dá acesso a cem mil vantagens do cartão-jovem a nível europeu e a oito mil vantagens portuguesas, como sejam descontos nos festivais de verão, nas viagens de comboio, nas 49 Pousadas da Juventude existentes por todo o país, incluindo a que vai nascer em Espinho e muito mais.

Também está prevista, no âmbito deste protocolo, a definição de vantagens em diferentes infra-estruturas do concelho como sejam desconto no acesso ao Complexo de Ténis, Centro Multiméios, Piscinas, Biblioteca Municipal, além de actividades culturais que a autarquia venha a organizar.



João W. Ramos Pereira (D.O.)  
Lic. European School of Osteopathy  
Reg. General Osteopathic Council  
BSC (Hons) Inglaterra

## Osteopatia

Especialista da Dor

COLUNA VERTEBRAL • ARTICULAÇÕES • SISTEMA NERVOSO

### Quando é necessário?

**Lesão desportiva:** tendinites, dores nas articulações, dores nos músculos, etc.

**Adultos:** stress, dores lombares, ciática, perturbações do sono, ansiedade, dores no pescoço, dores abdominais, dores no maxilar, dores nas pernas e nos braços...

**Crianças:** tensões devido ao parto, perturbações do sono, problemas digestivos (cólicas), sinusites...

**Maternidade:** antes, durante e após a gravidez; preparar o corpo para o nascimento, ajudando a restabelecer a normalidade após o nascimento do bebé.

### Os resultados

A osteopatia pode ser usada para tratar todos os grupos de idade, mulheres grávidas e várias circunstâncias assim como ajudar a aliviar a dor em condições progressivas, tais como a osteodistrofia.

**Importante** – A Osteopatia é útil para muito mais do que apenas uma simples dor de costas. Pode ser usada para tratar outra área do corpo, incluindo problemas nos membros e nos ossos da cabeça.

### Tipos de tratamento

**Estrutural:** Usando articulações, oscilações e liberações macias do tecido, o corpo pode ser restaurado ao posicionar a normal anatomia e aliviar o desconforto.

**Visceral:** Pode ser usado no diagnóstico de disfunção do órgão e no tratamento dos músculos apertados nas paredes dos órgãos.

**M.E.T.:** Este método é usado para relaxar os músculos, a gordura a longo prazo, a diminuição da fibrose dos músculos, fortalecendo os músculos fracos.

**H.V.T.:** Com este estilo do tratamento você pode ouvir um ligeiro estalar na junção comprimida, enquanto é liberada com cuidado para restaurar a escala do movimento normal.

**Cranial:** Envolve a palpação e movimentos muito ligeiros nas membranas e líquidos entre os ossos assim como em torno dos órgãos e dos tecidos; influenciando os movimentos e as respectivas limitações.

CLÍNICA RADIOLOGIA  
**Dr. NELSON DE OLIVEIRA**

CHAMADA GRÁTIS (Rede Fixa)

**800 201 606**

Rua 26 n.º 787 ESPINHO  
(Próximo do Tribunal)

**Vende-se**  
**EXCELENTE MORADIA**

Rua da Fonte, 91 - Idanha - Anta

Informa tlm. 917 213 276

Aluga-se **ESTABELECIMENTO/ARMAZÉM**

c/ 100 m2 + 60 m2 de cave ao nível da rua  
Vendo **LOTE DE TERRENO**

c/ 550 m2, para vivenda de 4 frentes

**CENTRO DE ESPINHO T3 VENDO**

(Rua 31, n.º 459) - 3.º andar, c/ 150 m2 aprox., aquec. central completo, lugar garagem e arrumos na cave.

Tlm. 91 959 1294

**TRESPASSE**



**Lord Cabelheiro**

Rua 19 - N.º 198

Espinho

Aceitam-se propostas para exploração de salão de cabeleireiro para Homens ou para outro ramo.

☎ - 227346872 📞 - 965349937

**DVD para sempre**

As cassetes de vídeo estragam-se  
Salve-as para sempre em **DVD**

Agora os seus vídeos editados  
em **DVD**

**Carlos Salvador**

Reportagens, Fotografia e Vídeo

Rua 19, n.º 198 - 2.º andar • 4500 ESPINHO • Tlm. 918 648 672

Rua 19, n.º 342 - Sala 1.3 • Tel. 227343472 • 4500-255 ESPINHO  
Rua Elias Garcia, 55 • Tel. 256572401 • 3880-213 OVAR





O Cartão-Jovem do Município de Espinho tem ainda uma imagem personalizada referente ao município. Esta imagem foi encontrada através de um mini-concurso de ideias de que saiu vencedor Nuno Marques com uma foto da Rua 19. O jovem recebeu das mãos de João Paulo Henriques e de Carlos Gaio uma assinatura anual do cartão.

Coube também a este responsável dirigir umas palavras aos jovens presentes no Largo da Câmara, sublinhando que ter um cartão-jovem é fazer parte de um grande movimento que integra 150 mil jovens portugueses e 4.300 mil jovens europeus.

Perante uma plateia de praticantes de desportos radicais, João Paulo Henriques, sublinhou ainda que o cartão-jovem além de permitir o acesso a milhares de vantagens e descontos também inclui um seguro de acidentes pessoais o que dá muito jeito, em especial para quem gosta de andar de skate ou BMX.

O responsável referiu que Espinho é o 40.º município a assinar um protocolo com a Movijovem no sentido da criação de um cartão municipal que além da imagem identificativa da cidade também carrega o seu brasão da cidade, permitindo ao jovem que o tenha mostrar orgulhosamente em qualquer local de onde é.

Também o vereador da educação e cultura da Câmara Municipal de Espinho sublinhou a importância desta iniciativa para o município, dando conta do esforço que a autarquia tem tentado desenvolver no sentido de chamar os jovens às iniciativas promovidas pela autarquia.

Segundo o vereador é ao nível da cultura que este esforço tem surtido maiores resultados, exemplificando com o Tucátulá que atrai os jovens enquanto público, mas também como promotores dos espectáculos.

Carlos Gaio refere que a criação deste cartão é também uma forma de reconhecer o papel da juventude na cidade ao nível de Espinho, mas também do país, reconhecimento reforçado com o programa comemorativo do Dia Internacional da Juventude que preencheu todo o fim-de-semana.

Durante os dois dias, o largo da câmara foi palco para a pratica de muitas habilidades em BMX, patins em linha e skate, havendo também espaço para o artesanato feito por jovens espinhenses e para a pratica de escalada supervisionada pelo Núcleo de Montanhismo de Espinho.

A Baía recebeu o desfile ecológico "Pelo ar que respiramos" e o concerto de encerramento destas comemorações da juventude animado pelos ritmos do hip-hop, R&B, Ragga e Breakfeat.



Fotos VÍTOR LANCHIA



**vende-se - esmoriz**

moradias t3 com salão, lotes 500 m2 área coberta 200 m2, alarme, aquecimento, salão na cave com 45 m2 e recuperador. ótima cozinha. excelente localização. pvp: € 200.000,00

PRÍME **cgr** mediação imobiliária AMI 1817

Espinho | Avenida 32, 788

227 340 017 | 966 116 732

**vende-se - espinho**

t3 dúplex - av.ª 32 (frente à piscina municipal) usado 4 anos, nascente poente, excelentes áreas, cozinha com electrodomésticos, 2 salas, 3 suites, cx dupla, aquec. central, 2 terraços. garagem fechada 2 carros e arrumos no vão do telhado.

PRÍME **cgr** mediação imobiliária AMI 1817

Espinho | Avenida 32, 788

227 340 017 | 966 344 583

**vende-se - s.f. marinha**

t2 / t3 - empreendimento em são felix da marinha, situado a 300 metros da linha do mar, em construção com acabamentos de luxo. visite andar modelo e comprove por si mesmo.

PRÍME **cgr** mediação imobiliária AMI 1817

Espinho | Avenida 32, 788

227 340 017 | 966 344 404

**DR. ILÍDIO SANTOS**

MÉDICO DENTISTA

Implantes  
Ortodontia Fixa  
Prótese Fixa

Acordos com:  
SAMS/QUADROS  
ACASA \* CGD \* ADSE \* PSP \* SIM  
ALLIANZ \* AXA \* ZURICH

Consultórios:  
Rua 16 (Esquina Rua 19), n.º 545-1.º Dt.º - Espinho - Telef. 22 734 29 31  
R. Manuel Alves de Sá, 15 G - 4400-494 V.N. Gaia - Telef. 22 711 86 61 / 22 711 86 42

**Tlm. 96 247 02 42 • 96 411 83 50**

**Aluga-se**  
Espinho - Escritórios p/ serviços - Ruas 19 e 23 \* T2 mobilado \* T3 mobilado \* T2 e T3 s/ mobília  
S. Félix da Marinha - T2 s/ mobília  
Loja para Snack-Bar - Esmoriz e Cortegaça \* T3 - Praia Cortegaça

**Trespasse**  
Loja - Rua 19 - Centro

**Vende-se**  
Espinho - T2 e T1 - Novo \* T3 - Usado \* Escritório - Rua 19 \* Vivendas - Anta \* Armazém c/ terreno \* Terreno para 1 moradia - Anta.  
Esmoriz - EN 109 - Apartamentos novos T2 e T3  
Lourosa - T2 novos  
Nogueira - T1 novo, condomínio fechado, boas áreas, só 65.000 euros.  
S. João de Ver - Casa

instituto superior de espinho®

**isesp**

Tel. 22732 26 24 | email: isesp@isesp.pt

**LICENCIATURAS**  
Comunicação Empresarial (Despacho de adequação a Bolonha N.º 4929/2007 de 15/03)  
Gestão Hoteleira (Despacho de adequação a Bolonha N.º 4929/2007 de 15/03)

**BACHARELATO**  
Contabilidade e Informática (Portaria n.º 809/2004 de 13/07)

www.isesp.pt



Na esplanada  
junto à praia

## Marcha pelo ambiente

*"Pelo ar que respirámos"  
assim se chamou a marcha  
que deu uma dinâmica  
diferente há já animada  
esplanada e que teve por  
objectivo sensibilizar  
as pessoas a olharem para o  
ambiente, convidando-as a  
participarem num desfile onde  
valia tudo, excepto  
transportes poluentes...*

**Sandra Soares**

**E**sta foi uma actividade realizada no âmbito das actividades de educação ambiental desenvolvidas pela Campanha da Bandeira Azul da Europa, mas que contou com a activa participação do Gabinete da Juventude da Câmara Municipal de Espinho até porque foi integrada no programa comemorativo do Dia Internacional da Juventude, que se assinalava exactamente no domingo.

Apesar de integrado numa iniciativa para jovens, o evento não deixou de ter a adesão dos mais velhos, muito pelo contrário, foram eles os que aderiram com mais entusiasmo ou não fossem os espinhenses adeptos incondicionais das caminhadas.

Com as t-shirts brancas com o logótipo da campanha os muitos caminhantes, alguns ciclistas e outros aventureiros lá partiram em marcha lenta numa iniciativa simbólica em prol do ambiente e do "ar que respirámos", que nas cidades nem sempre é de boa qualidade, embora os moradores das cidades já nem dêem pela diferença.

Mas a informação sobre o ar é importante na medida em que com esse conhecimento é pos-



Fotos VÍTOR LANCHÁ



sível evitar crises de asma, alergias e outras doenças do foro respiratório, ou assim dizem os especialistas.

Consultando o SIGQA (Sistema Integrado de Gestão da Qualidade do Ar) pode-se ter acesso a informação sobre as medições efectuadas diariamente na região de Lisboa e na região do Porto. Os índices de qualidade do ar dividem-se em Muito Bom, Bom, Médio, Fraco, Mau e... "Não Disponível", o que, por vezes, acontece.

No Porto, a informação inclui os concelhos de Espinho, Gondomar, Maia, Matosinhos, Porto, Valongo, Vila do Conde e Vila Nova de Gaia. As medições das emissões poluentes são realizadas de acordo com médias horárias de uma, oito e vinte e quatro horas, num sistema contínuo de controlo da qualidade do ar. O problema é que este sistema tem apresentado várias falhas na informação disponível ao público através da Internet.

A estação de Espinho localiza-se na avenida 24, localização polémica que levou Espinho a ficar muito mal classificado num estudo efectuado sobre a qualidade do ar e publicado num semanário nacional.

O estudo provocou grande polémica e chegou mesmo a gerar uma resposta do presidente da Câmara Municipal de Espinho, José Mota que, baseado no parecer de especialistas, explicou como as medições do ar são feitas em estações localizadas que apenas espelham as condições atmosféricas do local onde estão instaladas, desvirtuando a realidade, tal como acontece em Espinho, já que a estação medidora se encontra situada junto a umas bombas de gasolina, onde se verifica intenso trânsito, sendo este o principal foco poluidor no local.

Por isso, José Mota contesta os resultados divulgados, que não espelham o grau de poluição verificado na cidade.

Certo é que o cheirinho da maresia e a qualidade do ar junto à praia fazem as delícias dos caminhantes.

### ATENÇÃO!! RUA 20 - nº 1311 / 1297 Espinho (Centro)

**Prontos a habitar!!  
Caixilharia em alumínio  
termolacado  
c/ vidros duplos. Pisos  
com madeira flutuante;  
Pré instalação  
aquecimento central;  
Estores térmicos;  
Portas de segurança;  
Oferta de  
electrodomésticos.  
Com garagem e  
elevador.**



Grupo SALGUEIRO



#### APROVEITE OS PREÇOS FANTÁSTICOS.

**T1 recuado (3º Andar) - 89.000 €**  
**T2 R/c c/Terraço (67,70m2) - 124.000 €**  
**T2 (1º Andar) - 129.600 €**  
**T2 (2º Andar - Fracções I e L) - 132.000 €**  
**T2 (2º Andar - Fracções K e J) - 134.000 €**  
*(K e J c/ Garagem p/ 2 carros)*

Grandes áreas

Telefone e teremos o prazer da  
Sua visita no local

**964177996 / 938081019**



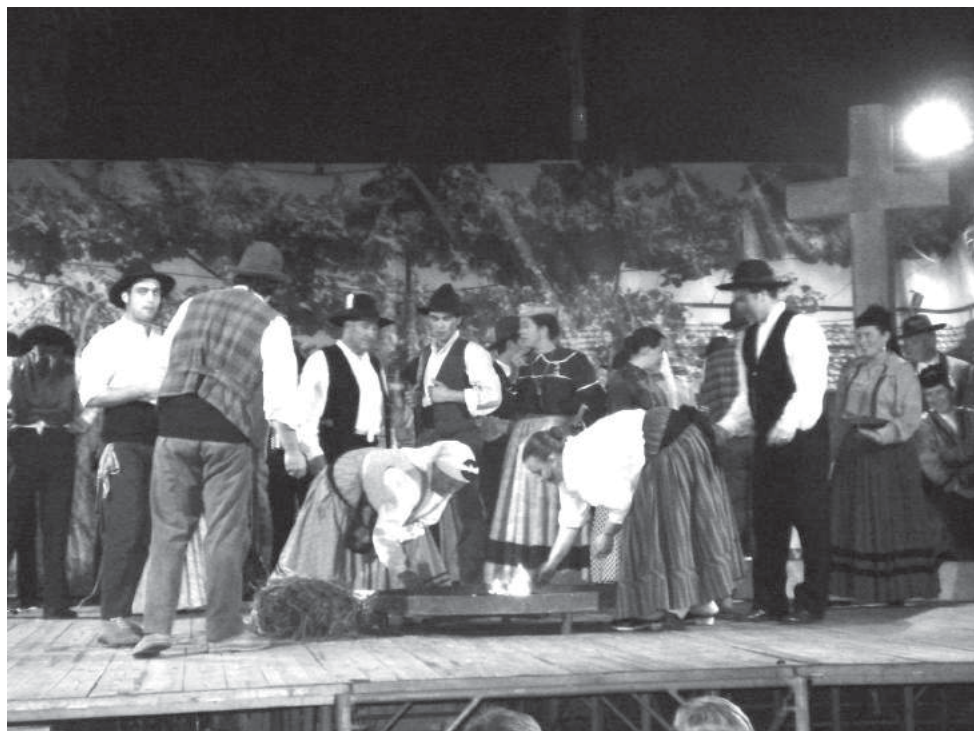

## XVII Festa do Grupo Semente

# Anta acolhe folclore

*A noite de sábado  
animou-se no arraial  
dos Alto-Céus  
com a XVII Festa de Folclore  
Semente 2007  
que contou  
com a presença  
de grupos do Minho,  
Mondego  
e da Estremadura espanhola,  
num espectáculo cultural  
de qualidade que se  
estendeu até de manhã  
já que, no dia seguinte,  
o rancho espanhol  
presenteou os antenses  
com pequenas  
demonstrações  
no fim da celebração  
das missas dominicais.*

**Sandra Soares**



**D**ecorreu no passado fim-de-semana, dias 11 e 12 de Agosto, o festival de folclore do Grupo Cultural e Recreativo Semente, no Largo dos Altos-Céus da freguesia de Anta.

Estiveram presentes, para além do grupo organizador, o Grupo Folclórico do Cercal – Região do Mondego, o Rancho Folclórico de Nine – Famalicão, Região do Baixo Minho e o Rancho Folclórico “Los Arrieros” – Castuera – Badajoz – Espanha.

Iniciou-se o programa com uma sessão solene de boas vindas e troca de lembranças, na Junta de Freguesia de Anta, com a presença do Presidente da Junta de Anta, Napoleão Guerra, o representante da Câmara Municipal de Espinho, vereador Manuel Rocha, o representante da Federação do Folclore Português, Eduardo Pinto, bem como representantes de todos os grupos participantes.

Pela noite, o largo dos Altos-Céus animou-se com a apresentação das músicas, danças, costumes e tradições das diferentes terras de origem dos grupos participantes. Assim, desde a recriação da “Rusga ao S. Martinho de Anta”, com fogueira e castanhas assadas, passando pelas belas e melódicas danças de roda do Mondego, pelos viras do Baixo Minho, e pelas “jotas” e bailes da Estremadura Espanhola, o público presente pode desfrutar de um belo espectáculo.

Mas, porque etnografia é também cultura e conhecimento, no domingo pela manhã, o grupo espanhol “Los Arrieros”, que se deslocou a Portugal, a convite do Grupo Semente e expressamente para o seu festival, teve oportunidade de percorrer a freguesia de Anta, apresentando-se e dançando no largo da Idanha, no Largo dos Altos-Céus e no Souto de Anta, no fim das missas da manhã, o que constituiu uma agradável surpresa para as pessoas que aí se encontravam.

“Desta forma, outras pessoas tiveram oportunidade de conhecer este grupo, e estes, a oportunidade de ficar a conhecer mais e melhor da nossa terra”, lembrou a organização.

É com este tipo de iniciativa que o Grupo Cultural e Recreativo Semente procura dar corpo ao seu projecto, concretizando os objectivos de promoção cultural dos seus elementos e da comunidade que o rodeia, tal como desde a sua criação, foi estabelecido no artigo 1.º dos seus Estatutos.

### VIVENDA NOGUEIRA

#### ZONA RESIDENCIAL DA BESSADA

4 quartos (2 suites), cozinha e copa c/ 50m2 antiga portuguesa, c/ fogão de sala, sala comum c/ 90m2, aquecimento central, garagem p/ 6 carros, chagão c/ 60m2, logradouro, quintal, árvores.

Trata o próprio – 964 177 996 / 938 081 019

### ATENÇÃO VENDE-SE T2

Espinho ao cimo da Rua 19, frt. Cto. Luso-Venezolano, junto ao IC24 a 5 min. Espinho

T2 p/ habitar, c/ área 95,80m2, 82.300,00 euros, lugar de garagem, elevador, c/ oferta electrodomésticos, dispensa, mov. banhos – Com financiamento

Trata o próprio – 964 177 996 / 964 247 675

### ESPINHO CENTRO - Rua 23

Junto ao Tribunal

**T2** no 2.º andar – 127.000 euros

Piso em madeira, cozinha placa/forno, dispensa, garagem individual c/ arrumos, c/ elevador.

Trata o próprio – 964 177 996 / 938 081 019



Colheita  
de sangue  
e inscrição  
de dadores  
de medula

## Generosidades às centenas

*A grande iniciativa anual da Associação de Dadores Benévolos de Sangue do Lions Clube de Espinho decorreu durante todo o dia do passado domingo e foi mais uma vez um grande sucesso com a apresentação de centenas de pessoas para darem sangue e, este ano, efectuarem a sua inscrição no Registo Nacional de dadores de medula óssea.*

Nesta iniciativa, a associação espinhense contou com a habitual colaboração do Instituto Português do Sangue cujos técnicos registaram 250 presenças e efectuaram perto de duas centenas de colheitas efectivas de sangue.

Quanto ao centro de Histocompatibilidade do Norte efectuou cerca de uma centena de novas inscrições no registo nacional, embora as pessoas tenham ocorrido em maior número, não podendo efectivar a sua inscrição por diferentes motivos.

Concretizada a grande colheita da Praia da Baía, a Associação de Dadores Benévolos de Sangue faz agora uma pequena paragem na sua actividade, regressando no mês de Setembro.

Sandra Soares



Detidos pela PSP

## Cinco condutores alcoholizados e quatro sem carta

A Polícia de Segurança Pública de Espinho deteve, esta semana, cinco pessoas por prática de condução sob o efeito do álcool e mais quatro cidadãos por condução sem a habilitação legal (carta de condução). Um dos condutores detidos por excesso de álcool, um motorista de 29 anos, apresentava uma taxa de alcoolemia de 2,69 g/l. Os outros detidos tratavam-se de um jardineiro de 34 anos, que conduzia um ciclomotor, acusou uma taxa de alcoolemia de 1,48 g/l; um homem de 44 anos, por condução de veículo automóvel, acusando uma taxa de alcoolemia de 1,30 g/l; um homem de 26 anos, por condução de veículo automóvel, acusando uma taxa de alcoolemia de 1,33 g/l; um vendedor de 29 anos, por condução de veículo auto-

móvel, acusando uma taxa de alcoolemia de 1,41 g/l.

Por falta de habilitação legal para a prática de condução foi detido um jovem de 21 anos, desempregado, por condução de ciclomotor; um jovem de 24 anos, por condução de veículo automóvel; um electricista de 42 anos, por condução de veículo automóvel; e um desempregado de 54 anos, por condução de ciclomotor.

Entretanto, no espaço de uma semana a Esquadra de Trânsito da Polícia de Segurança Pública de Espinho registou 15 acidentes de viação, dos quais resultaram cinco feridos ligeiros e levantou 83 autos de contra-ordenação, por infracção às regras de trânsito.

Manuel Proença

### Vende-se

Prédio sito na esquina das ruas 20 e 33, implantado em terreno de 20 m por 20 m.

Contactar: Av. Marechal Gomes da Costa, n.º 558 – Praia da Granja – 4405 S. Félix da Marinha  
Telf. 22 375 34 59

### MÉDICOS DENTISTAS

JORGE FERREIRA  
BRUNO MORRIS

SAMS QUADROS  
SAMS \* CGD  
ADVANCE CARE \* MÉDIS

Edifício S. Pedro  
Sala W  
Rua 23, n.º 174  
Telef. 22 734 86 93

### CAFÉS

Casa Alves Ribeiro

seleccionamos  
e torramos  
na nossa fábrica  
as melhores qualidades  
aos melhores preços

Rua 19, 294 - ESPINHO



## Espaço para os mais pequenos na Praia da Baía



## A Ludoteca "é fixe"



*A Ludoteca é um espaço disponibilizado pela Câmara Municipal de Espinho onde os mais pequenos se podem divertir a desenhar, fazer jogos, ler um livro e participar nas múltiplas actividades realizadas, tudo na Praia da Baía, nos meses de Verão. Para o Afonso, frequentador assíduo, a Ludoteca "é fixe."*

**Sandra Soares**

Apesar de este ano ter iniciado a sua actividade um pouco mais tarde, a Ludoteca da Praia da Baía tem as portas abertas diariamente, desde o início de Julho e já foram muitos os pequenitos que por lá passaram, para fazer um jogo, jogar raquetes, à bola ou saltar nas divertidas pinchas. No fundo... brincar.

As crianças que frequentam a Ludoteca são sempre acompanhadas por duas monitoras e por dois jovens do programa de Ocupação de Tempos Livres com quem adoram brincar e, como a monitora Sílvia Sousa explica, "há pequeninos a quem perguntámos se dormiram na praia, pois ficam à porta quando vamos embora e de manhã quando chegámos também já cá estão."

Prova desta animação é o Afonso Mota que, com cinco anos, é frequentador habitual da Ludoteca e este já não é o primeiro ano que para lá vai quase diariamente. Para ele a Ludoteca é muito "fixe" e se



o provocámos dizendo que as monitoras são "um bocadinho chatas" ele abana a cabeça e garante convictamente que não, nem as monitoras nem os voluntários com quem se diverte a valer.

Mas a diversão não é só para os mais pequenos, o Ricardo Ferreira tem 16 anos e depois de alguns anos como utente da Ludoteca faz agora parte do programa OTL colaborando com as monitoras do espaço e a animação é a mesma, então com o Afonso "é só asneira..."

Ana Margarida é mais velha (18 anos) e tem uma postura mais calma, mas também ela adora estar e brincar com as crianças. A jovem revela que também faz voluntariado junto dos mais pequenos através do FAS (Farol de Acção Social) da Paróquia de Espinho e que adora ensiná-los, jogar com eles ou apenas fazer-lhes companhia.

Para estes jovens a experiência na Ludoteca é para repetir, pois além da animação dos mais pequenos, "as pessoas são todas muito simpáticas, conhecemos muita gente, passamos o tempo de forma agradável e... ganhámos algum", como acrescenta o Ricardo.

Além das actividades diárias desenvolvidas na Ludoteca, também são realizados eventos específicos em determinados dias, como foi o caso das passadas quarta e quinta-feira quando os jovens andaram na "Caça às Conchas" que,

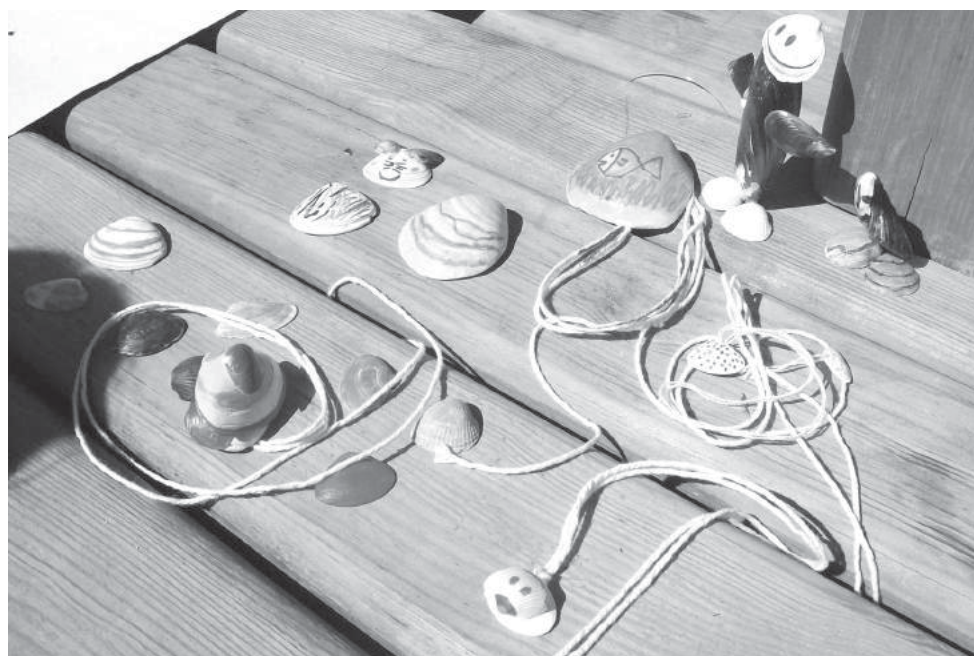

no dia seguinte, serviram para fazer colares pulseiras e até bonecos.

A maioria destas actividades já se realizaram mas terão segunda edição. Assim, dia 21 de Agosto decorre o "É preciso ter lata", atelier de pintura de latas para utilizar como porta lápis; Dia 23 o "Ando reciclando", atelier de fabrico de papel reciclado, utilizando algas nas sua decoração; dia 26 de Agosto decorre o "Vira o vento muda a sorte", atelier de construção de viraventos reutilizando materiais.

Tudo isto dá um colorido e uma animação especial à praia, pois mesmo sendo dedicado aos mais pequenos acaba por contagiar os familiares. Vêem-se muitas vezes avós e também alguns pais que acompanham os seus filhos, jogam com eles e depois são recompen-

sados. Como aquela mãe que deixou o filho participar na "Caça às Conchas" para depois ficar "toda babada" quando o filhote lhe disse "isto é para ti" e mostrou o colar que fez com as conchas que apanhou.

Como se denota pelas palavras do Afonso, a relação criada com monitoras e voluntários também é muito especial, mantendo-se de ano para ano. Sílvia Sousa revela que "os voluntários dos OTL de anos anteriores aparecem sempre para uma visita e os miúdos também não se esquecem de nós e voltam no ano seguinte, já conhecemos muitos pelo nome."

Prova disto é que, apesar da Ludoteca ter mudado de sítio e estar um pouco mais escondida não deixa de ter muita procura. Puderam, com tanta brincadeira...

**Clínica Médico-Dentária**  
**Rosa Neves, Lda.**

Rua 29, n.º 696 (entre as ruas 26 e 24)

Marcações pelos telef.: 22 734 01 16 e 91 496 13 67

**Gabinete de**  
**Radiologia**  
**de Espinho**

**DR. JORGE NUNES DE MATOS**  
**DR.ª MARIA DO CARMO VASCONCELOS**  
**DR.ª HELENA CUNHA**

Médicos especialistas:

Radiologia Digital \* Radiologia Dentária \* Ecografia  
Mamografia Digital \* Densitometria Óssea \* TAC

Acordos com: ADSE, SAMS, PORTUGAL TELECOM, PSP, GNR, CGD, ACASA, MINIST. JUSTIÇA, CTT, MEDIS, MULTICARE e SNS  
Consultório: R. 20, n.º 1436 r/c • Telef. 227341975 - 227314650 • Fax: 227318963  
Horário: Das 08h30 às 13h00 e das 14h00 às 19h00

**HOTEL CANINO**  
*Escola de Treinos*

**SE VAI DE FÉRIAS**  
**FAÇA JÁ A SUA RESERVA**

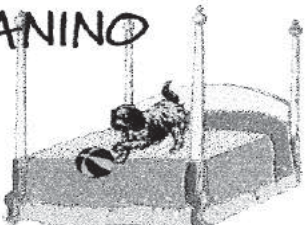

Rua do Lavrador, n.º 47 - Cardielos - Rio Meão  
4520 Sta. Maria da Feira • Telef. 256 784 005 • Tlm. 919 651 821





Fotos VÍTOR LANCHA

Construções na areia

## Sonhos com artes de crianças

**Lúcio Alberto**

Na praia Azul, "como nos primeiros anos das construções na areia e depois na praia da Baía" (observa o autarca Rui Torres), as crianças deram azo à imaginação, esboçando e construindo com arte e engenho o que as sensibiliza e as motiva na idade da infância, da esperança de um mundo de brincadeira e alegria, nas férias das aulas de aprendizagem e formação.

Nem todos podiam ganhar, mas todos



*Tiago Albergaria Silva (com a imagem de um "pavão") e Daniel dos Santos Diaz (com o esboço de um "bêbedo") foram os vencedores (respectivamente, dos escalões A e B) das construções de areia em Espinho, sendo apurados para a final nacional de 1 de Setembro, também marcada para Espinho e que (igualmente por iniciativa da autarquia presidida por Rui Torres) assinalará, com pompa e circunstância, os 50 anos do evento organizado pelo jornal Diário de Notícias e que ao qual o jornal Defesa de Espinho (com 75 anos de existência) tem dedicado oportuna e relevante atenção, como se comprova (documentalmente) na exposição ontem inaugurada na Junta de Freguesia.*







Fotos VÍTOR LANCHÁ



deram o seu melhor no êxito da eliminatória ocorrida em Espinho, como aliás se tem verificado ano após ano, geração após geração... Aparentando a idade de quem é pai e já é avô, Alberto Pinho recordou ontem os tempos da sua meninice, época em que se orgulhou de três triunfos nas construções de areia em Espinho. Por isso, também marcou presença no areal onde dantes revelara os seus dotes e, na cerimónia realizada na Junta de Freguesia, teve o ensejo de entregar prémios aos que em 2007 se destacaram na prova de qualificação para a aludida final nacional agendada para 1de Setembro, em Espinho.

Filipa Ribeiro Tavares ("gaivota") e Rodrigo Albergaria da Silva ("S. Pedro") classificaram-se nos segundos lugares dos escalões A e B, tendo os terceiros prémios contemplado Ana Costa Sousa ("nascimento de Vénus") e Renato do Couto Maia ("cabeça de elefante").

As menções honrosas foram atribuídas a Isabel Almeida Ferreira ("borboleta") e Eduardo da Silva Gomes ("barco") – escalão A; a Leandro Oliveira ("palmeira") e Rui Filipe Gomez ("borboleta") – escalão B.

Para a história das construções na areia em Espinho ficam os nomes dos participantes, tendo todos sido contemplados com prémios de presença, na cerimónia que se realizou na Junta de Freguesia.

Escalão A – João Francisco Silva, Ana Rita da Costa Silva, Diogo Gonçalves, João Miguel Castro Almeida, Guilherme Manuel Castro Almeida, Joana Brandão Duarte, Ana Costa Sousa, Isabel Almeida Ferreira, Ricardo Oliveira Ferreira, Jorge Ferreira Vieira, Diogo Vieira Pinho, Daniel Filipe Oliveira, Diana Cruz Pinto Loureiro, Filipe Ribeiro Tavares, Rui Filipe Nogueira Sousa, Joana Pereira de Sousa, Isabel Cristina Ferreira de Sousa, Tiago Manuel Sousa de Albergaria e Leite da Silva, Andreia Manuela Mota Reis, Bárbara Martins Mourão Guedes Moreira, André Martins, Francisco de Sousa Marques, Carlos da Costa, Simão Oliveira, Eduardo Alberto Valente Oliveira, Eduarda da Silva Gomes, Susana Raquel Pereira Esteves, Rute Miriam Pereira Silva, Lídia Maria Tavares de Sousa e Teófilo José Tavares de Sousa.

Escalão B – Andreia Jesus Campos, Rui Filipe Sousa Gomez, Ana Rita Ferreira de Sousa, Rodrigo Manuel Sousa de Albergaria e Leite da Silva, Leandro Oliveira, Renato do Couto Maio, Ana Sofia Ferreira da Silva, Daniel dos Santos Diaz, José Ricardo Martins Monteiro e Gabriel Lourenço Araújo.





# Com as actividades do Multimeios Descobrir o céu de Verão



O "Sol na Praia" junto à Baía em Espinho

O Centro Multimeios continua a divulgar a ciência e astronomia com diferentes e originais iniciativas que esta semana até foram alvo de reportagem televisiva. Com as actividades do Astronomia no Verão desenvolvidas no âmbito do programa "Ciência Viva", o Centro Multimeios abre as portas do seu observatório ao público, dando-lhe a conhecer astros notáveis, como a lua e os Asteróides, mas também o Sol.

Sandra Soares

A Caça aos Meteoros decorreu este ano pela segunda vez, constituindo-se como uma observação muito especial de meteoros, numa época do ano especialmente propícia para o efeito e a partir de um local de fácil acesso e com pouca poluição luminosa – a Serra da Freita. A actividade que decorreu durante a noite e madrugada de domingo para segunda-feira teve mesmo direito a reportagem televisiva já que é uma iniciativa pouco vulgar que dá a possibilidade a alguns astrónomos amadores de efectuarem observações num ambiente especial, acompanhados por especialistas e com material a que poucos têm acesso.

Este é aliás o propósito das actividades desenvolvidas no âmbito do Ciência Viva, programa que tem como missão a promoção da cultura científica e tecnológica, através do apoio a acções dirigidas à sociedade portuguesa, com



Caça aos Meteoros em Arouca

especial ênfase nas camadas mais jovens e na população escolar dos ensinos básico e secundário.

Buscando a parceria de entidades ligadas à investigação científica, como o Centro Multimeios, o Ciência Viva realiza anualmente uma campanha de divulgação a Ciência Viva no Verão que inclui iniciativas como a Astronomia no Verão; Geologia no Verão; Biologia no Verão, Engenharia no Verão e Ciência Viva com os Faróis que decorrem e a durante os meses de Agosto e Setembro.

No âmbito da Ciência no Verão, são mais de 2300 as actividades de acesso gratuito desenvolvidas em todo o país e divulgadas através do endereço [www.cienciaviva.pt](http://www.cienciaviva.pt) onde também podem ser efectuadas as inscrições nas actividades.

Sendo o Centro Multimeios um parceiro deste projecto, Espinho é anfitrião de diferentes actividades a decorrerem desde o início do Mês.

Para esta semana está prevista a realização de uma "Conversa sobre Astronomia" marada para as 22 horas de amanhã e tendo por tema "Vénus e Terra - Lado a Lado", pretendendo-se com esta acção dar a conhecer ao público

algumas matérias interessantes no âmbito da Astronomia e que não são possíveis de ser referidas nas outras actividades.

O "Céu por outros Olhos" decorreu ontem, estando também prevista para hoje, sábado, domingo, terça e quarta-feira, pelas 22 horas. Esta acção tem como objectivo levar os participantes a observar diversos objectos do Universo vizinho tais como, a Lua e os planetas, estrelas de diferentes cores, estrelas múltiplas, enxames estelares, nebulosas planetárias, galáxias e grupos de galáxias, usando o telescópio e as câmaras de observação instaladas no observatório do Centro Multimeios de Espinho.

Por fim, o "Sol na Praia" decorre amanhã, sábado e domingo, a partir das 17 horas no passeio, junto à praia da Baía em Espinho e tem por objectivo cativar e conduzir o público em geral para a "exploração" do Sol, nomeadamente através da observação dos detalhes do seu disco com a ajuda de um telescópio óptico e um telescópio solar.

Entretanto, estas actividades decorrem até ao fim do mês pelo que todos os espinhenses e veraneantes que visitam Espinho terão oportunidade de participar.



## OPINIÃO

### PONTOS DE VISTA

Maria Fernanda Barroca

## A dependência do automóvel

Estamos a assistir a uma crescente dependência do automóvel. Se alguém pensou que o aumento do preço dos combustíveis ia fazer diminuir o número de carros em circulação, enganou-se redondamente.

O uso do automóvel tornou-se indispensável quer para o trabalho quer para o lazer, ao mesmo tempo que a comodidade do transporte próprio vicia muita gente que declara "não poder passar sem carro"! A publicidade de novos modelos com inovações atraentes e inovadoras faz pensar que a tendência é irreversível.

As empresas que põem à disposição dos quadros superiores um automóvel, balizam os seus critérios de escolha do modelo, pela categoria do funcionário: se é um quadro médio tem direito a um modelo, mas se é um quadro superior tem direito a um modelo topo de gama... Enquanto o primeiro se tem de contentar com um Ford ou Renault de baixa cilindrada, o segundo é contemplado com um BMW ou um Mercedes.

O uso imoderado do automóvel particular tem travado o desenvolvimento do transporte público. Porém, se por um lado as autoridades defendem a substituição dos carros particulares

pelos transportes colectivos sobretudo nos centros urbanos, por outro lado procuram, à custa de grandes empreendimentos, como passagens desniveladas ou túneis, facilitar a vida ao carro particular que circula por vezes com um só passageiro. Muitos condutores afirmam que se tivessem melhores transportes públicos optavam por eles em detrimento do carro próprio, mas a mim parece-me uma afirmação só de boca – muitos, apesar dos engarrafamentos e do alto preço da gasolina não abdicam da «comodidade» do carro próprio.

Se na realidade o número de carros particulares diminuísse, os autocarros de serviço colectivo podiam circular mais depressa e descongestionar o trânsito. Para isso era necessário criar na periferia dos grandes centros urbanos parques de estacionamento a preços convidativos. Quem morasse longe do centro, vinha no seu carro até esses parques e depois seguia em transporte colectivo para o centro. Claro que não

parava quase dentro do escritório – teria que andar um pouco a pé o que não lhe faria nada mal. Por outro lado diminuía muito a poluição. Os carros, em fila no pára /arranca constante ou em deslocações curtas que nem dão para o motor aquecer são o que há de pior para a poluição.

Tivemos recentemente a iniciativa "Um dia sem o meu carro". Notou-se alguma coisa? Eu notei uma fraca adesão. Defendo a repetição de tal evento com maior frequência, para ver se poupamos «a nossa casa comum» e praticamos algum exercício físico – andar a pé. Faz bem ao coração, baixa os níveis de colesterol, poupa-se na gasolina e no desgaste dos nervos causados pelo congestionamento do trânsito.

Não tenhamos medo que isso afecte a venda de carros – é uma gota no oceano imenso da apetência por ter carro próprio, símbolo de um certo estatuto social que muitos querem ter ou aparentar que têm...

**vende-se - esmoriz**

armazéns  
áreas de 283 a 1240 m2  
perto da saída da a29, junto ao intermarché

PRÍME cgr  
Espinho | Avenida 32, 788  
256 374 883 | 962 405 515

IMPLANTES – ORTODONTIA FIXA  
Novidades: ORTODONTIA INVISÍVEL INVISALIGN  
BRANQUEAMENTO ZOOM ADVANCED POWER

**Dr. Jorge Pacheco**  
**Dr. Gustavo Pacheco**

Acordos: ACASA, CGD, EDP, EUROESPUMA,  
PHILIPS, SAMS, CRUZ VERMELHA

R. 8, n.º 381-1.º • 4500 ESPINHO • Telef. 22 734 27 18 / 96 103 44 20  
Aos sábados por marcação • Em frente à Estação • [www.clinicaspacheco.com](http://www.clinicaspacheco.com)

Compramos todos os artigos em:

**OURO \* PRATA \* JÓIAS**  
**CAUTELAS DE PENHOR**  
*Pagamos melhor e a dinheiro*

2.º E ÚLTIMO ANDAR • HONESTIDADE - SIGILO - PRIVACIDADE

Rua 23, n.º 174 - Edifício S. Pedro - Sala Y - ESPINHO • Tlm.: 96 587 98 72

**Telefones Úteis**

A. Viação Espinho ..... 22 734 03 23  
Biblioteca ..... 22 733 58 69  
Bomb. V. Espinho ..... 22 734 00 05  
Bomb. V. Espinhenses ..... 22 734 00 42  
Câmara Municipal ..... 22 733 58 00

Centro de Saúde ..... 22 733 40 20  
Cliesp ..... 22 733 04 10  
Clínica Costa Verde ..... 22 734 58 85  
Clínica N.ª S.ª d'Ajuda ..... 22 734 26 95  
Clínica S. Pedro ..... 22 734 47 14  
Policlínica ..... 22 733 06 40  
CTT - Rua 19 ..... 22 733 06 31  
CTT - Anta ..... 22 733 06 61  
EDP - Avarias ..... 800 506 506

EDP - Leituras ..... 800 236 236  
Estação CP ..... 808 208 208  
Fisioclínica ..... 22 731 49 86  
Brigada Fiscal ..... 22 734 11 96  
Hospital Espinho ..... 22 733 11 30  
Hospital V. N. Gaia ..... 22 379 42 11  
S. Sebastião (S.M.Feira) ..... 256 37 97 00  
Junta Freguesia ..... 22 734 44 18  
PSP ..... 22 734 00 38

Registo Civil ..... 22 733 20 60  
Repartição Finanças ..... 22 733 20 70  
Saneam. Básico (avarias) .. 22 733 58 40  
Táxis (Câmara) ..... 22 734 31 67  
Táxis Costa Verde ..... 22 734 01 18  
Táxis (Graciosa) ..... 22 734 00 10  
Táxis União, Lda. .... 22 734 80 17  
Táxis Unidos ..... 22 734 22 32  
Táxis Verdemar ..... 22 734 35 00

Tesouraria Fazenda Pública 22 733 20 87  
Tribunal ..... 22 733 13 30

**Anta**

Farmácia ..... 22 734 11 09  
Farmácia Guedes de Almeida 22 732 20 31  
Junta Freguesia ..... 22 734 64 53  
Lar da 3.ª Idade ..... 22 733 09 00  
Unidade de Saúde ..... 22 733 40 60

**Guetim**

Junta Freguesia ..... 22 734 42 26

**Paramos**

Centro Social ..... 22 733 08 70  
Farmácia ..... 22 734 63 88  
Junta Freguesia ..... 22 734 27 10  
Reg. Engenharia ..... 22 734 20 23  
Unidade de Saúde ..... 22 734 50 01

**Silvalde**

Junta Freguesia ..... 22 734 40 17  
Unidade Saúde Marinha ..... 22 734 31 01  
Unidade Saúde Silvaldinho . 22 734 36 42



Vicente Pinto mandatário concelhio

# Montenegro mandatário distrital de Filipe Menezes



*Luís Montenegro é o mandatário distrital da candidatura de Luís Filipe*

*Menezes à presidência do PSD.*

*Também Vicente Pinto assume*

*o cargo de mandatário*

*concelhio de Espinho no duelo*

*eleitoral do autarca gaiense*

*com Marques Mendes.*

**L**uís Filipe Menezes reuniu ontem, durante um almoço em Aveiro, com um conjunto de militantes do distrito de Aveiro que apoiam a sua candidatura a líder nacional do PSD e fazem parte da sua estrutura de campanha distrital.

Esta reunião contou com a participação do porta-voz nacional da candidatura de Luís Filipe Menezes, Ribau Esteves (presidente da Câmara Municipal de Ílhavo e da Junta Metropolitana de Aveiro) e de militantes de todos os municípios aveirenses.

A reunião serviu para fazer um ponto de situação dos trabalhos da candidatura no distrito e dar nota pública de alguns dos responsáveis pela gestão da candidatura do aveirense nascido em Ovar, Luís Filipe Menezes.



De entre os muitos apoiantes, que vão crescendo a cada dia, damos nota pública de alguns dos que já assumiram livremente uma posição de relevo na estrutura desta candidatura (sendo que nos próximos dias, outros apoiantes com responsabilidades na candidatura de Luís Filipe Menezes, serão apresentados):

Mandatário distrital – Luís Montenegro (deputado da Assembleia da República);

Mandatários concelhios – Águeda – Carlos Franco (vice-presidente da Comissão Política Concelhia);

Anadia – Jorge Sampaio (vereador da Câmara Municipal);

Aveiro – Pedro Mortágua (vogal da Junta de Freguesia de Cacia);

Castelo de Paiva – Paulo Teixeira (presidente da Câmara Municipal);

Espinho – Vicente Pinto (presidente da Comissão Política Concelhia);

Estarreja – José Eduardo Matos (presidente da Câmara Municipal);

Ílhavo – Paulo Costa (presidente da Comissão Política Concelhia);

Mealhada – César Carvalheira (empresário);

Oliveira do Bairro – José Carvalheira (enólogo/empresário);

Ovar – Cecília Oliveira (deputada municipal);

S. João da Madeira – Joaquim Mateus (ex-presidente Junta de Freguesia);

Sever do Vouga – Batista Braga (presidente da Comissão Política Concelhia);

Vagos – Dulcília Sereno (presidente da Comissão Política Concelhia/adjunta do presidente da Câmara).

Coordenação Distrital de Campanha – Jorge Tadeu Morgado (deputado da Assembleia da República).

"A necessidade de Mudança no rumo do PSD é a determinação principal que move este grupo de Militantes que no Congresso de Pombal apoiaram (na sua maioria) Marques Mendes, mas que ao longo dos últimos dois anos e meio, verificaram que com a actual liderança o PSD não mobilizou os seus militantes nem os Portugueses, não se revitalizou, não se fortaleceu, não lidera a oposição, não se constituiu como alternativa à governação socialista, não tem futuro credível (como bem ficou patente na gestão política desastrosa do dossier da Câmara Municipal de Lisboa, com a sua perda e entrega ao PS), nem ganhador.

Luís Filipe Menezes é um cidadão e um companheiro com um percurso profissional e político de elevado mérito. Médico, assistente universitário, governante, deputado e presidente da Câmara Municipal de Gaia, assume agora uma candidatura de mudança determinada em dar novo rumo, esperança e força ao PSD, mobilizando todos os seus militantes.

Luís Filipe Menezes lidera um projecto novo, mobilizador dos militantes e de novos valores do PSD, com coragem e determinação em lutar para ganhar um futuro novo para Portugal, fazendo as rupturas necessárias e assentando o seu selo de garantia no notável trabalho realizado em prol da qualidade de vida dos cidadãos de um dos maiores municípios de Portugal, como seu presidente de Câmara."



Fotos VÍTOR LANCHA

Francisco Louçã na esplanada da beira-mar

## "A maré está a subir"



*Francisco Louçã liderou ontem à tarde uma arruada pela marginal de Espinho, encetada na extremidade da Rua 2 próxima da Capela de S. Pedro. À noite, na companhia de Pedro Soares, tinha comício festivo agendado na avenida central do Furadouro (Ovar).*

**D**istribuído cumprimentos e beijos pelos veraneantes ou por quem passeava junto à beira-mar, Francisco Louçã ensaiava o regresso do Bloco de Esquerda à actividade política após um período de férias. E como destacava um protótipo de jornal que os bloquistas distribuíam entre sorrisos e cortesias, "comer e calar" é (alegadamente) "a receita do Governo", Francisco Louçã aproveitava a circunstância de uma tarde de Verão menos acalorada e, aqui e ali, cinzenta, para constatar que "a maré está a subir" em consequência das alterações climáticas.

E lá foi caminhando pelo passeio da beira-mar, onde se entoava "la vie en rose", em sons oriundos de um espaço de venda de gelados e outras iguarias de Verão, enquanto na frente da arruada bloquista se impunha o batuque e a destreza de um artista com artes circenses.

**Lúcio Alberto**





Cinanima  
de 5 a 11 de Novembro

# Onze longas- metragens na pré- -selecção

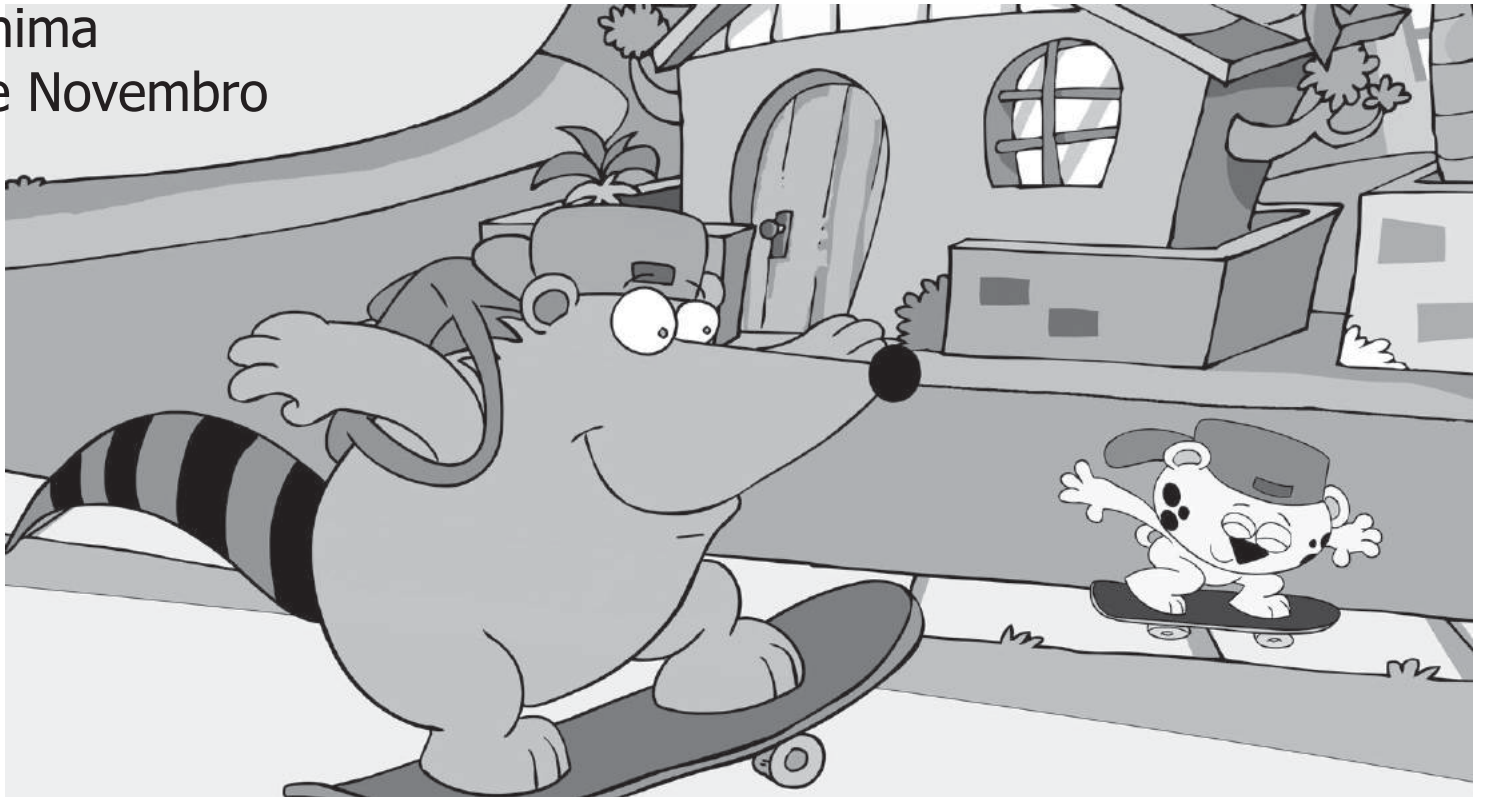

É já entre amanhã e domingo que o júri de selecção das longas-metragens que deverão estar em competição na 31ª Edição do Cinanima 2007 vai trabalhar no duro visionando as onze películas apresentadas a concurso.

Os membros do Júri, Fernando Saraiva, Rui Cardoso, ambos realizadores e o jornalista António Melo, vão ter a oportunidade de trabalhar no Centro Multimeios, em Espinho, visionando para, consequentemente, escolherem 5 das 11 longas-metragens a concurso que passarão à Competição Internacional da referida categoria.

As obras apresentadas são provenientes de diversos pontos do mundo e o seu número tem vindo a aumentar de forma considerável, ano após ano no CINANIMA.

Assim, o continente Americano marca a sua

### "Brichos" de Paulo Munoz

presença com três filmes, dois deles brasileiros – "Garoto Cósmico" e "Brichos", de Alê Abreu e Paulo Munoz, respectivamente. O terceiro é "El Arca", do Argentino Juan Pablo Buscarini.

A Europa reúne, como já é habitual, o maior número de filmes a competição: seis. "Lotte from GadgetVille", de Janno Poldma e Heiki Ernits, chega da Estónia, enquanto "One Night in the City", de Jan Balej, é da República Checa. Outra é a produção francesa "Le Tueur de Montmartre", de Borislav Sajtinac. Há também a longa-metragem russa "Prince Vladimir", de Yuri Kulakov. A Espanha é representada por dois obras: "Going Nuts", de Juanjo Ramirez e "De Profundis", de Miguelanxo Prado.

Curiosamente, esta 31ª Edição do Festi-

val vai contar com a presença de uma obra do Médio Oriente, mais especificamente, do Irão, "Legend of Mardoush", de Hossein Moradizadeh.

E por último, a co-produção EUA/ Reino Unido, "Film Noir", de Risto Topaloski e D. Jud Jones, que perfaz um total de 11 longas-metragens já em avaliação no próximo fim-de-semana, em Espinho.

Como é visível através do número de longas-metragens apresentadas nesta pré-selecção, esta edição do Cinanima está a superar largamente o número de inscrições de filmes de todas as edições anteriores, pelo que se espera muito qualidade e grandes novidades para Novembro.



### "Garoto Cósmico" de Alê Abreu

No Casino  
de Espinho

## Comédia romântica

romântica sobre dois vizinhos de porta que vivem em mundos distantes. Woody Deane (Kevin Zegers) e Nell Bedworth (Samaire Armstrong) são eternos inimigos, que acordam um dia num lugar muito estranho: no corpo do outro.

Através da troca de identidades, cada um se prepara para destruir a reputação universitária do outro. Quando começam a ser bem sucedidos, vão conseguir mais do que alguma vez tinham ambicionado. Às vezes, apaixonarmos pode ser uma verdadeira experiência fora do corpo...

As sessões do Casino decorrem diariamente pelas 15.30 e 21.30 horas, havendo uma sessão extra ao domingo pelas 18 horas. À segunda-feira, o cinema no Casino é mais barato.

Sandra Soares

DEFESA DE ESPINHO  
vende-se no  
Posto  
BP  
(Rua 19)

DEFESA DE ESPINHO  
vende-se no  
Quiosque  
Papeleria 26  
(Rua 26)

DEFESA DE ESPINHO  
vende-se no  
Quiosque  
CP  
(Estação)

CASINO ESPINHO

# COTTON CLUB

ESPECTÁCULO DIÁRIO

JANTAR E ESPECTÁCULO desde 20€ P.P.

Reservas: 22 733 55 00 www.solveverde.pt

SOLVERDE  
Os melhores momentos.



# International Boxing Event em directo na Eurosport e na Sport TV

## Jeremias vence no Casino de Espinho

*O Casino de Espinho acolheu no passado domingo o International Boxing Event, onde se defrontaram alguns dos mais significativos nomes nacionais e internacionais da modalidade, com destaque para as vitórias dos portugueses Jorge Jeremias e Nuno Cruz. Os sete combates foram transmitidos em directo na Eurosport e na Sport TV.*

**Sandra Soares**

Na noite de passado domingo, o Casino de Espinho foi palco mundial de boxe ao mais alto nível, com o International Boxing Event onde estiveram alguns dos melhores atletas internacionais da modalidade a disputar diferentes títulos na estrutura especialmente montada para o efeito, no Salão Atlântico.

Os combates tiveram transmissão em directo na Eurosport e Sport TV com destaque para o confronto do peso médio-ligeiro português, o veterano Jorge Jeremias, que venceu Nicolas Perillo do Uruguai.



**A vitória de Jeremias sobre Nicolas Perillo**



**Jorge Jeremias versus Nicolas Perillo**

O melhor pugilista lusitano do ranking internacional, o espinhense Vítor Sá (challenger ao ceptro da EBU), não conseguiu levar a melhor sobre o peso médio venezuelano Jairo Alvarez, recente vencedor do campeão europeu Ruben Diaz, tendo sido derrotado por KO algo a que o espinhense não está nada habituado.

Ainda a falar em português, o várias vezes campeão de Portugal Nuno Cruz fez justiça ao epíteto de "Guerreiro do norte", conseguindo a vitória por KO sobre o peso ligeiro romeno Constantin Stan.

Por fim, no duelo ibérico entre os dois pesos super-médios Nuno Lagarto (Portugal) e José Yebes (Espanha), acabou por ser o espanhol a levar a melhor.

Nos confrontos entre internacionais, na categoria de peso meio-medio-ligeiro (64,5 kg), o campeão mundial Júnior da WBC, Ali "The Angel" Chebab (França) levou a melhor sobre o campeão sul-americano, o canhoto Luiz "Tyson" dos Santos (Brasil).

Na categoria de peso meio-medio (67 kg), o campeão mundial IBC, Rafal "Braveheart" Jackiewicz (Polónia) derrotou o campeão da Roménia, Vasili Sursica e na categoria de meio-medio-ligeiro, o catalão David Racaj não conseguiu quebrar a invencibilidade do invicto pugilista da Alemanha, Frank Shabani.

Esta iniciativa teve como patrocinador principal a Solverde, a qual voltou a estar associada ao Grupo Superstar na promoção deste tipo de eventos.



**Nuno Cruz versus Constantin Stan**



**Frank shabani e David Racaj**



No futebol  
do Egipto

## Manuel José ergue Supertaça

Manuel José conquistou mais um título ao serviço do Al-Ahly, agora a Supertaça do Egipto, frente ao Ismaily.

Após a igualdade 1-1 no tempo regulamentar, a série de pontapés da marca da grande penalidade foi favorável à equipa do técnico que deixou histórico no Sporting de Espinho.

No comando técnico do Al-Ahly, Manuel José já venceu três Ligas dos Campeões Africanos (2001, 2005 e 2006), três Supertaças de África (2001, 2006 e 2007), três Campeonatos do Egipto (2004/05, 2005/06 e 2006/07), duas Taças do Egipto (2006 e 2007) e três Supertaças do Egipto (2005, 2006 e 2007).

Assembleia  
no dia 31

## Eleição directiva do Rio Largo

Realiza-se no próximo dia 31 uma assembleia-geral da Associação Desportiva Rio Largo Clube de Espinho, pelas 21 horas, com a seguinte ordem de trabalhos:

Apresentação do relatório e contas referentes ao último biénio;

Eleição dos órgãos sociais para 2007/2009;  
Análise de qualquer assunto de interesse para a colectividade.

## TOTOBOLA

Concurso dos Órgãos de Informação n.º 33/2007 de 19/08/2007. Prognóstico "Defesa de Espinho", Redacção Desportiva:

1. Marítimo-P. Ferreira .....	1
2. Nacional-E. Amadora .....	1
3. Guimarães-Setúbal .....	1
4. Leixões-Benfica .....	2
5. Gil Vicente-Estoril .....	X
6. Santa Clara-Feirense .....	1
7. Freamunde-Penafiel .....	2
8. Aves-Olhansense .....	1
9. Vizela-Beira-Mar .....	X
10. W. Bremen-B. Munique .....	2
11. Blackburn R.-Arsenal .....	2
12. Liverpool-Chelsea .....	2
13. Manchester C.-Manchester Utd. ....	2

## TOTOBOLA

Concurso dos Órgãos de Informação n.º 34/2007 de 26/08/2007. Prognóstico "Defesa de Espinho", Redacção Desportiva:

1. Benfica-Guimarães .....	1
2. Belenenses-Braga .....	X
3. P. Ferreira-Leixões .....	X
4. Académica-U. Leiria .....	X
5. E. Amadora-Naval .....	1
6. Boavista-Marítimo .....	1
7. Penafiel-Santa Clara .....	1
8. Rio Ave-Portimonense .....	X
9. Beira-Mar-Aves .....	1
10. R. Madrid-A. Madrid .....	1
11. Valência-Villareal .....	2
12. Everton-Blackburn R. ....	1
13. Manchester Utd.-Tottenham .....	1
Super 14. Porto-Sporting .....	1

Granjeia e Ivan (ex-FC Porto) e Tó (ex-Avanca)  
Luís Novais e Luís Marques (ex-Académico de Viseu),  
Manuel e Edgar (ex-Modicus)

# Andebol do Sp. Espinho com sete reforços

Foi ontem encetada a preparação para a nova época do andebol sénior do Sporting de Espinho, sob a orientação técnica de Bruno Freitas, que

sucedo a Ricardo Tavares.

Com sete reforços, a equipa espinhense vai participar no Campeonato da Liga Profissional de Andebol, competição mais importante do

quadro nacional.

Eis o plantel para a época 2007/2008:

Dário, Granjeia (ex-FC Porto) e Luís Novais (ex-Académico de Viseu) – guarda-redes; Gustavo Silva, P. Coelho, Manuel (ex-Modicus), Luís Marques (ex-Académico de Viseu), P. Teixeira, Guigo, Tó (ex-Avanca), António Gregório, Casal, César Pedro, Faria, Edgar (ex-Modicus) e Ivan (ex-FC Porto).

**Treinador:** Bruno Freitas.

**Treinador-Adjunto:** Licínio.

Circuito de Espinho  
de surfa,  
bodyboard  
e longboard

## Campeões na Baía

*Este fim-de-semana, a Praia da Baía foi palco da última etapa do Circuito de Espinho de Surf, Bodyboard e Longboard organizado pelo SurfJah Clube em colaboração com Invertsurf Shop, tendo sido encontrados quatro campeões: Tiago Ramires (bodyboard), Bruno Braga (bodyboard sub 18), Miguel Alemão (surf) e Luís Tó (longboard).*

**Sandra Soares**

Com o finalizar da última etapa do circuito organizado pelo SurfJah Clube em colaboração com Invertsurf Shop puderam ser finalmente encontrados os campeões de Espinho das várias modalidades em competição.

No Bodyboard Tiago Ramires foi o grande vencedor, deixando para trás, como vice-campeão. Márcio Silva. Também no Bodyboard, mas no escalão de sub 18, o atleta de Espinho, Bruno Braga não deu chances a Simão Soares que se teve de contentar com o título de vice-campeão.

No Surf, Miguel Alemão liderou sempre o circuito e não foi difícil sagrar-se campeão, já Carlos Eduardo ficou com o segundo lugar.

Na categoria Longboard, Luís Tó foi o grande campeão.

António Espírito Santo, presidente do clube e fundador da escola Surfjah, considerou "muito positiva" esta iniciativa, prometendo que para o ano o circuito deverá ser melhorado.

O responsável pela organização também não esqueceu um agradecimento público "a todos os que tornaram possível este circuito, especialmente a Junta de Freguesia de Espinho pela basta colaboração que foi dada."



Os resultados desta terceira e última etapa foram os seguintes:

BB open – 1.º António Coutinho; 2.º Pedro Melo; 3.º Tiago Ramires; 4.º Simão Soares.  
BB sub 18 – 1.º Braga; 2.º Vasco Alves; 3.º

Simão Soares; 4.º Bogdan Golimimov.

Surf open – 1.º Miguel Alemão; 2.º Ronaldo; 3.º Carlos Eduardo; 4.º Rui Rocha.

Longboard – 1.º Raul; 2.º Simão Soares; 3.º Rodolfo; 4.º Agostinho.



Fotos VÍTOR LANCHÁ



Campeã do atletismo – peso, martelo e dardo

## Sara Santos tem um sonho olímpico! E porque não?

*Nascida em Silvalde e residente em S. Paio de Oleiros, Sara Santos estuda na Escola Domingos Capela e anseia ser professora de canto "mas é um bocado difícil..." Música? "Qualquer estilo dá para mim; não sou esquisita... mas gosto de música romântica." Sara Santos: um nome a fixar. Eis a campeã do atletismo do Rio Largo!*

Lúcio Alberto

**R**io Largo, uma boa surpresa?

"Antes de estar no Rio Largo, estive no Mozelos. O meu treinador, que também estava no Mozelos, veio para o Rio Largo e convidou-me para vir com ele e eu aceitei. Sinto-me muito bem e gosto imenso do clube."

E eventualmente poderia ser melhor?

"Estou há um ano no Rio Largo, onde sou muito apoiada e acarinhada por todos, mas não há muito apoio fora do clube, que precisa de material para os lançamentos e local adequado para treinos."

Como e quando é que são os treinos?

"Às terças-feiras e quintas. No Inverno costumávamos treinar na Nave Polivalente. Treinava com uma bola medicinal. E o resto dos dias era junto à sede do clube, na esplanada ou no campo de futebol quando ele ainda existia... Nos treinos de ginásio ia para o consultório do meu treinador que é massagista e tem lá máquinas para fazer musculação."

Sara Santos imagina-se num grande clube,



com outras condições e títulos no atletismo, como, por exemplo, o Sporting?

"Os resultados não se obtêm pelo nome do clube, mas pelo valor da atleta e pelo apoio do clube. Se estivesse num clube com essa dimensão era pelos resultados e porque estava melhor na minha especialidade..."

Os Jogos Olímpicos fazem parte dos sonhos de uma atleta do Rio Largo?

"Claro que sonho! Sonhar não custa, o que custa é trabalharmos todos os dias com muita vontade; é esforçarmo-nos para conseguirmos

o que sonhamos. Mas ainda sou nova..."

Tão nova que não dê para alcançar Pequim?

"Ainda é muito cedo. Jogos Olímpicos... talvez a seguir aos de Pequim e aos seguintes... Talvez daqui a oito anos, quem sabe?! Eu gostava! Lá isso gostava... Mas tenho de me mentalizar que ainda sou muito nova. É assim: se lutar consigo, mas tenho de ter calma, não quero subir assim tão rápido. É como o meu treinador diz... Tenho de começar como os bebés para depois ir evoluindo."

Vale a pena o tempo gasto em treinos e

competições para uma jovem de 16 anos?

"Gasto muitas horas! Precisava de mais horas, mas o que eu gosto mesmo é de atletismo. Por isso, abduco de outras coisas."

Gostavas de fazer do atletismo o teu futuro pessoal?

"O atletismo não tem muita saída... mas para praticar vale sempre a pena."

Os campeões são seleccionados como atletas de alta competição e, portanto, de alto rendimento...

"É para isso que eu treino, mas por enquanto vão vencendo umas provas..."

Era previsível o sucesso obtido no campeonato agora findo, com resultados bastante positivos para uma jovem atleta e para um clube estreante nas competições distritais de atletismo?

"Eu já estava a contar."

E a seguir?

"O meu treinador anda-me a treinar para a próxima época e para quando for júnior. Este ano foi bom e surpreendente para quem não me conhece muito bem, mas eu quero melhores resultados e participar nos campeonatos nacionais. Tenho de tentar! Quero ir aos nacionais de juvenis (sou juvenil de segundo ano) e vou tentar tirar melhores marcas nas Beiras contra os mais velhos (sub-23). Vou tentar esforçar-me mais ainda, embora também me tenha esforçado este ano, para obter os resultados que queria."

As variantes de corrida não seriam mais atractivas?

"Quando se corre precisa-se de ganhar músculo nas pernas. Nos lançamentos precisamos de tudo: músculo, concentração e força. Precisamos de tudo, mas também temos de correr no lançamento do dardo..."

E quanto a especialidade...

"A minha especialidade é o martelo e o peso, mas este ano começou a ser o lançamento de disco."

Promissoras classificações numa disciplina onde a Sara Santos não é especialista...

"Tento obter bons resultados nas três, mas o dardo é muito difícil. A minha especialidade é no círculo... com força em todos os lançamentos."

E com muita concentração?

"Muita. Treino muito. No entanto, começo a ficar nervosa com o público, porque sou tímida. Daí a intranquilidade quando me preparo para os lançamentos. Até quando subo ao pódio fico nervosa! Depois o nervosismo vai passando. Em todas as situações conto com a ajuda dos meus colegas."

Reflexo da idade?

"Quando entro no círculo para os lançamentos tento acalmar-me, mas é compreensível porque só tenho 16 anos e sou envergonhada. Começo a ficar nervosa quando chego ao local da prova e depois quando acaba, descendo do pódio, lá vou acalmando."

Quando a Sara Santos compete quer ser sempre a primeira?

"Não é querer ser a primeira; é mostrar o meu trabalho."

Sendo o Rio Largo é fundamentalmente um clube de futebol popular. Os adeptos apoiam a equipa de atletismo?

"Apoiam muito e gostam muito de nós. Quando precisamos de alguma coisa... ajudam sempre!"



Treinos da Académica na Nave Polivalente (a partir de Setembro)

## Andebol feminino regressa a Espinho

*Espinho, cidade com tradições na modalidade, volta a ter andebol feminino, desta feita, na Académica, clube estreante nestas andanças, com um projecto que aposta claramente na formação. A apresentação da equipa responsável pela modalidade está marcada para 1 de Setembro e, após a pré-época (uma semana), os treinos decorrem na Nave Polivalente, cedida pela Câmara Municipal.*

**Sandra Soares**

**E**spinho tem tradição no andebol masculino, mas também no feminino, tendo chegado a haver duas equipas a jogarem no escalão sénior, o que já não acontece há algum tempo, uma vez que tanto no Sporting de Espinho como na Associação Desportiva Manuel Laranjeira a secção fechou portas.

Foi para preencher o vazio deixado por esta situação que surgiu a ideia da criação de uma secção de andebol feminino. António Sousa, anteriormente ligado ao Clube de Andebol de S. Félix da Marinha, deitou mãos à obra e há cerca de quatro meses encetou os primeiros contactos com a Associação Académica de Espinho.

A Direcção academista mostrou-se desde logo disponível para acolher uma secção de andebol feminino, até porque já anteriormente tinha tido solicitações de jovens atletas nesse sentido. Mas havia um problema, o clube tem perto de uma dezena de modalidades e apenas um pavilhão para as acolher.

O problema do espaço acabou por adiar a criação da secção, acabando por ser resolvido há cerca de dois meses, através de alguns contactos mantidos com a Câmara Municipal de Espinho e da cedência na Nave Polivalente de espaço para treinos e a realização de alguns jogos (em último recurso, já que os responsáveis pela secção preferem jogar no Arquitecto Jerónimo Reis).

Segundo António Sousa, as conversações com a autarquia espinhense não foram difíceis, uma vez que tal como a direcção academista, também esta foi receptiva à ideia de Espinho voltar a ter andebol feminino.

A tradição desta modalidade em Espinho também se reflecte nas jovens atletas. Com o desaparecimento da modalidade, muitas tiveram de procurar clube em outros locais, mas também houve quem optasse por parar, ficando mesmo sem a possibilidade de praticar andebol.

São algumas destas jovens aquelas que têm batido à porta da Académica garantindo desde já a sua inscrição numa secção que inicia o seu trabalho a 1 de Setembro. António Sousa revela mesmo, já haverem atletas que assinaram pela Académica, conhecendo a existência de outras que só não o fizeram porque já estão comprometidas com outros clubes.



**António Sousa (junto ao pavilhão academista) impulsiona andebol feminino em Espinho**

Concretizada a criação da secção, António Sousa só lamenta que não existam condições para efectuar os treinos dos quatro escalões no Pavilhão Arquitecto Jerónimo Reis, mas quem sabe se este problema não será resolvido, o responsável lembra que "espaço para construir existe."

Porém, neste momento, a Nave foi a solução encontrada e é aí que serão efectuados os três treinos semanais de cada um dos quatro escalões que vão entrar em funcionamento a 1 de Setembro: Juniores (1989/90); juvenis (1991/92); iniciadas (1993/94); infantis (1995/96).

O projecto academista não se limita porém a estes quatro escalões, a secção já tem delineado o trabalho que pretende desenvolver junto dos agrupamentos de escolas no sentido de motivar as crianças para a prática desta modalidade, criando então os escalões de minis e bambis.

António Sousa lembra que, "neste país cerca de 60 por cento dos jovens vão para o futebol e os restantes 40 por cento dividem-se pelas restantes modalidades, pelo que é necessário ir

ter com eles e motivá-los para a prática do andebol". Esta é também a ideia da Federação que incentiva os clubes a trabalharem em parceria com as escolas.

A aposta academista passa claramente pela implantação da modalidade através da formação e António Sousa garante que neste momento não existe qualquer preocupação com a competição sénior, embora este possa ser uma etapa que venha a surgir com naturalidade, à medida que as atletas do clube vão evoluindo.

Porém o responsável também defende que uma equipa sénior terá de se auto-sustentar através da angariação de patrocinadores que permitam a sua sobrevivência, o que não está por enquanto nos planos da secção. Aliás, neste primeiro ano os responsáveis nem sequer se preocupam muito com os resultados obtidos pelos escalões de formação nas competições nacionais e regionais em que vão competir, integrados na Associação de Andebol de Aveiro.

O trabalho de consolidação da secção e da implantação da modalidade na Associação Académica de Espinho estará a cargo de meia

dúzia de pessoas coordenadas por António Sousa, que também será técnico de um dos escalões. António Sousa far-se-á acompanhar por mais três técnicos, duas pessoas que irão tratar das questões administrativas, estatísticas de jogos e outras e ainda um fisioterapeuta que vai colaborar com a secção.

Como já foi referido, a apresentação dos responsáveis da secção e das atletas que a integram será efectuada às 10 da manhã de dia 1 de Setembro, no pavilhão Arquitecto Jerónimo Reis e os treinos de todos os escalões de formação terão início a partir dessa data. Na primeira semana, decorrem diariamente às 10 da manhã e futuramente haverá três treinos semanais por escalão, na Nave Polivalente.

As jovens interessadas em participar poderão efectuar desde já a sua inscrição nas instalações da Associação Académica de Espinho e aí obterem mais informações sobre a secção ou, se preferirem, esperar até ao início da actividade, efectuarem dois ou três treinos e só então decidirem se querem optar por esta modalidade que regressa a Espinho sob o signo do 'Mocho'.





Fotos VÍTOR LANCHÁ

## Andebol de praia na Marbelo

# As 24 horas que foram 34...

*Decorreu no fim-de-semana, na Marbelo, mais uma edição das míticas "24 Horas de Andebol de Praia" que, por força da enorme adesão, se transformaram em 34 horas. À imagem dos anos anteriores, mais um enorme sucesso que contou com a participação de cerca de 700 atletas distribuídos por 61 equipas, que adoptaram o espírito da tribo do andebol de praia sem qualquer dificuldade, disputando o torneio sempre com o sentido de diversão e fair-play, nunca esquecendo também o lado competitivo.*



O recinto da praia Marbelo, mais uma vez, mostrou-se o ideal para este tipo de eventos, já que teve a capacidade para albergar todos estes participantes que pernoveram na praia, aproveitaram as infra-estruturas que a praia oferece, para, entre os jogos se divertirem a praticar outras modalidades. A animação foi uma constante, o que levou a que vários praticantes não tivessem tempo para descansar nem um pouco...

De referir ainda a enorme adesão do público, já que muitas centenas de pessoas passaram

pela praia Marbelo para assistir a tão colorido torneio. Quanto à competição, factor secundário neste tipo de eventos, de destacar a vitória dos espinhenses, Los Guapitones, na categoria de seniores masculinos, e os Kalibrados em sub-16 masculinos.

Nas outras categorias, saíram vencedores:  
Seniores femininos – As Repuxas;  
Sub-16 femininos – S. Félix da Marinha;  
Veteranos – Os Nanis.

No próximo ano, a organização já pensa em objectivos mais ambiciosos que passam por aumentar ainda mais o número de participantes, e consequentemente o número de horas.

24h (34h)

## Os números

2040 – minutos jogados  
1200 – garrafas de água distribuídas pela organização  
700 – atletas  
234 – tendas montadas no recinto  
144 – jogos  
61 – equipas





## Campeonato Nacional Divisão A1

# Calendário de voleibol

### Primeira Volta

- 1.ª Jornada** (6/Outubro/07)  
Leixões SC-Fonte Bastardo  
GC Vilacondense-CS Marítimo  
CN Ginástica-AD Machico  
Esmoriz GC-Sporting de Espinho  
Académica de Espinho-Vitória de Guimarães  
SL Benfica-Castêlo da Maia
- 2.ª Jornada** (7/Outubro/07)  
Esmoriz-GC Leixões SC  
CN Ginástica-Académica de Espinho  
Castêlo da Maia GC-Vilacondense  
SL Benfica-Fonte Bastardo  
Vitória de Guimarães-CS Marítimo  
Sporting de Espinho-AD Machico
- 3.ª Jornada** (13/Outubro/07)  
Sporting de Espinho-Leixões SC  
AD Machico-Vitória de Guimarães  
Fonte Bastardo-Castêlo da Maia  
Académica de Espinho-GC Vilacondense  
Esmoriz GC-CN Ginástica
- 4.ª Jornada** (20/Outubro/07)  
CN Ginástica-Leixões SC  
GC Vilacondense-Esmoriz GC  
Fonte Bastardo-Académica de Espinho  
CS Marítimo-Castêlo da Maia  
AD Machico-SL Benfica  
Vitória de Guimarães-Sporting de Espinho

- 5.ª Jornada** (21/Outubro/07)  
AD Machico-Castêlo da Maia  
CS Marítimo-SL Benfica
- 6.ª Jornada** (27/Outubro/07)  
Leixões SC-CS Marítimo  
AD Machico-Fonte Bastardo  
Sporting de Espinho-GC Vilacondense  
Vitória de Guimarães-CN Ginástica  
SL Benfica-Esmoriz GC  
Castêlo da Maia-Académica de Espinho
- 7.ª Jornada** (1/Novembro/07)  
Leixões SC-Académica de Espinho  
Esmoriz GC-Castêlo da Maia  
CN Ginástica-SL Benfica  
GC Vilacondense-Vitória de Guimarães  
Sporting de Espinho-Fonte Bastardo  
CS Marítimo-AD Machico
- 8.ª Jornada** (3/Novembro/07)  
Leixões SC-GC Vilacondense  
Fonte Bastardo-CN Ginástica  
CS Marítimo-Esmoriz GC  
AD Machico-Académica de Espinho  
Castêlo da Maia-Sporting de Espinho  
Vitória de Guimarães-SL Benfica
- 9.ª Jornada** (4/Novembro/07)  
AD Machico-Esmoriz GC  
CS Marítimo-Académica de Espinho
- 10.ª Jornada** (10/Novembro/07)  
Vitória de Guimarães-Leixões SC  
SL Benfica-Sporting de Espinho  
Fonte Bastardo-Esmoriz GC  
GC Vilacondense-CN Ginástica
- 11.ª Jornada** (17/Novembro/07)  
SL Benfica-Leixões SC  
Castêlo da Maia-Vitória de Guimarães  
Académica de Espinho-Sporting de Espinho  
Esmoriz GC-AD Machico  
CN Ginástica-CS Marítimo  
GC Vilacondense-Fonte Bastardo
- 12.ª Jornada** (18/Novembro/07)  
Leixões SC-AD Machico  
Sporting de Espinho-CS Marítimo  
Vitória de Guimarães-Fonte Bastardo  
SL Benfica GC-Vilacondense  
Castêlo da Maia-CN Ginástica

Académica de Espinho-Esmoriz GC

- 13.ª Jornada** (24/Novembro/07)  
Leixões SC-Castêlo da Maia  
Académica de Espinho-SL Benfica  
Esmoriz GC-Vitória de Guimarães  
CN Ginástica-Sporting de Espinho  
GC Vilacondense-AD Machico  
Fonte Bastardo-CS Marítimo

Segunda Volta

- 14.ª Jornada** (8/Dezembro/07)  
Leixões SC-SL Benfica  
Vitória de Guimarães-Castêlo da Maia  
Sporting de Espinho-Académica de Espinho  
Fonte Bastardo-GC Vilacondense
- 15.ª Jornada** (15/Dezembro/07)  
Leixões SC-Vitória de Guimarães  
Sporting de Espinho-SL Benfica  
Castêlo da Maia-AD Machico  
Académica de Espinho-CS Marítimo  
Esmoriz GC-Fonte Bastardo  
CN Ginástica-GC Vilacondense
- 16.ª Jornada** (16/Dezembro/07)  
GC Vilacondense-Leixões SC  
CN Ginástica-Fonte Bastardo  
Esmoriz GC-CS Marítimo  
Académica de Espinho-AD Machico  
Sporting de Espinho-Castêlo da Maia  
SL Benfica-Vitória de Guimarães
- 17.ª Jornada** (22/Dezembro/07)  
Fonte Bastardo-AD Machico  
GC Vilacondense-Sporting de Espinho  
CN Ginástica-Vitória de Guimarães  
Esmoriz GC-SL Benfica  
Académica de Espinho-Castêlo da Maia  
CS Marítimo-Leixões SC
- 18.ª Jornada** (29/Dezembro/07)  
Castêlo da Maia-Leixões SC  
SL Benfica-Académica de Espinho  
Vitória de Guimarães-Esmoriz GC  
Sporting de Espinho-CN Ginástica  
CS Marítimo-Fonte Bastardo
- 19.ª Jornada** (19/Janeiro/08)  
Fonte Bastardo-Leixões SC  
CS Marítimo-GC Vilacondense

AD Machico-CN Ginástica  
Sporting de Espinho-Esmoriz GC  
Vitória de Guimarães-Académica de Espinho  
Castêlo da Maia-SL Benfica

- 20.ª Jornada** (20/Janeiro/08)  
AD Machico-GC Vilacondense  
CS Marítimo-CN Ginástica

**21.ª Jornada** (26/Janeiro/08)  
Leixões SC-Esmoriz GC  
Académica de Espinho-CN Ginástica  
GC Vilacondense-Castêlo da Maia  
Fonte Bastardo-SL Benfica  
CS Marítimo-Vitória de Guimarães

**22.ª Jornada** (2/Fevereiro/08)  
Leixões SC-Sporting de Espinho  
Vitória de Guimarães-AD Machico  
SL Benfica-CS Marítimo  
Castêlo da Maia-Fonte Bastardo  
GC Vilacondense-Académica de Espinho  
CN Ginástica-Esmoriz GC

**23.ª Jornada** (3/Fevereiro/08)  
Leixões SC-CN Ginástica  
Esmoriz GC-GC Vilacondense  
Académica de Espinho-Fonte Bastardo  
Castêlo da Maia-CS Marítimo  
SL Benfica-AD Machico  
Sporting de Espinho-Vitória de Guimarães

**24.ª Jornada** (9/Fevereiro/08)  
AD Machico-Leixões SC  
CS Marítimo-Sporting de Espinho  
Fonte Bastardo-Vitória de Guimarães  
GC Vilacondense-SL Benfica  
CN Ginástica-Castêlo da Maia  
Esmoriz GC-Académica de Espinho

**25.ª Jornada** (10/Fevereiro/08)  
CS Marítimo-Leixões SC  
AD Machico-Sporting de Espinho

**26.ª Jornada** (16/Fevereiro/08)  
Académica de Espinho-Leixões SC  
Castêlo da Maia-Esmoriz GC  
SL Benfica-CN Ginástica  
Vitória de Guimarães-GC Vilacondense  
Fonte Bastardo-Sporting de Espinho  
AD Machico-CS Marítimo

## Liga Portuguesa

# Calendário de andebol

### Primeira Volta

- 1.ª Jornada** 15/Setembro/07  
Benfica folga  
ABC de Braga-Isave  
SC Horta-Sporting  
Belenenses-FC Porto Vitalis  
Águas Santas-Madeira Sad ACF  
Liberty S. Bernardo-Sporting de Espinho
- 2.ª Jornada** (22/Setembro/07)  
Isave folga  
Benfica-Águas Santas  
Madeira Sad ACF-Belenenses  
Sporting de Espinho-SC Horta  
Sporting-ABC de Braga  
FC Porto Vitalis-Liberty S. Bernardo
- 3.ª Jornada** (29/Setembro/07)  
Águas Santas folga  
Isave-Sporting  
ABC de Braga-Sporting de Espinho  
Liberty S. Bernardo-Madeira Sad ACF  
Belenenses-Benfica  
SC Horta-FC Porto Vitalis
- 4.ª Jornada** (6/Outubro/07)  
Sporting folga  
Águas Santas-Belenenses  
Benfica-Liberty S. Bernardo  
FC Porto Vitalis-ABC de Braga  
Sporting de Espinho-Isave  
Madeira Sad ACF-SC Horta
- 5.ª Jornada** (13/Outubro/07)

Belenenses folga  
Sporting-Sporting de Espinho  
Isave-Fc Porto Vitalis  
SC Horta-Benfica  
Liberty S. Bernardo-Águas Santas  
ABC de Braga-Madeira Sad ACF

**6.ª Jornada** (17/Outubro/07)  
Sporting de Espinho folga  
Belenenses-Liberty S. Bernardo  
Águas Santas-SC Horta  
Madeira Sad ACF-Isave  
FC Porto Vitalis-Sporting  
Benfica-ABC de Braga

**7.ª Jornada** (21/Outubro/07)  
Liberty S. Bernardo folga  
Sporting de Espinho-FC Porto Vitalis  
Sporting-Madeira Sad ACF  
ABC de Braga-Águas Santas  
SC Horta-Belenenses  
Isave-Benfica

**8.ª Jornada** (1/Novembro/07)  
FC Porto Vitalis folga  
Liberty S. Bernardo-SC Horta  
Belenenses-ABC de Braga  
Benfica-Sporting  
Madeira Sad ACF-Sporting de Espinho  
Águas Santas-Isave

**9.ª Jornada** (4/Novembro/07)  
SC Horta de folga  
FC Porto Vitalis-Madeira Sad ACF  
Sporting de Espinho-Benfica  
Isave-Belenenses  
ABC de Braga-Liberty S. Bernardo  
Sporting-Águas Santas

**10.ª Jornada** (10/Novembro/07)  
Madeira Sad ACF folga  
SC Horta-ABC de Braga  
Liberty S. Bernardo-Isave  
Águas Santas-Sporting de Espinho  
Benfica-FC Porto Vitalis  
Belenenses-Sporting

**11.ª Jornada** (17/Novembro/07)

ABC de Braga folga  
Madeira Sad ACF-Benfica  
FC Porto Vitalis-Águas Santas  
Sporting-Liberty S. Bernardo  
Isave-SC Horta  
Sporting de Espinho-Belenenses

### Segunda Volta

**12.ª Jornada** (24/Novembro/07)  
Benfica folga  
Isave-ABC de Braga  
Sporting-SC Horta  
FC Porto Vitalis-Belenenses  
Madeira Sad ACF-Águas Santas  
Sporting de Espinho-Liberty S. Bernardo

**13.ª Jornada** (28/Novembro/07)  
Isave de folga  
Águas Santas-Benfica  
Belenenses-Madeira Sad ACF  
SC Horta-Sporting de Espinho  
ABC de Braga-Sporting  
Liberty S. Bernardo-FC Porto Vitalis

**14.ª Jornada** (12/Dezembro/07)  
Águas Santas folga  
Sporting-Isave  
Sporting de Espinho-ABC de Braga  
Madeira Sad ACF-liberty S. Bernardo  
Benfica-Belenenses  
FC Porto Vitalis-SC Horta

**15.ª Jornada** (16/Dezembro/07)  
Sporting folga  
Belenenses-Águas Santas  
Liberty S. Bernardo-Benfica  
ABC de Braga -FC Porto Vitalis  
Isave-Sporting de Espinho  
SC Horta-Madeira Sad ACF

**16.ª Jornada** (22/Dezembro/07)  
Belenenses folga  
Sporting de Espinho-Sporting  
FC Porto Vitalis-Isave  
Benfica-SC Horta  
Águas Santas-Liberty S. Bernardo  
Madeira Sad ACF-ABC de Braga

**17.ª Jornada** (26/Janeiro/08)  
Sporting de Espinho folga  
Liberty S. Bernardo-Belenenses  
SC Horta-Águas Santas  
Isave-Madeira Sad ACF  
Sporting-FC Porto Vitalis  
ABC de Braga-Benfica

**18.ª Jornada** (2/Fevereiro/08)  
Liberty S. Bernardo folga  
FC Porto Vitalis-Sporting de Espinho  
Madeira Sad ACF-Sporting  
Águas Santas-ABC de Braga  
Belenenses-SC Horta  
Benfica-Isave

**19.ª Jornada** (9/Fevereiro/08)  
FC Porto Vitalis folga  
SC Horta-Liberty S. Bernardo  
ABC de Braga-Belenenses  
Sporting-Benfica  
Sporting de Espinho-Madeira Sad ACF  
Isave-Águas Santas

**20.ª Jornada** (16/Fevereiro/08)  
SC Horta folga  
Madeira Sad ACF-FC Porto Vitalis  
Benfica-Sporting de Espinho  
Belenenses-Isave  
Liberty S. Bernardo-ABC de Braga  
Águas Santas-Sporting

**21.ª Jornada** (20/Fevereiro/08)  
Madeira Sad ACF folga  
ABC de Braga-SC Horta  
Isave-Liberty S. Bernardo  
Sporting de Espinho-Águas Santas  
FC Porto Vitalis-Benfica  
Sporting-Belenenses

**22.ª Jornada** (24/Fevereiro/08)  
ABC de Braga folga  
Benfica-Madeira Sad ACF  
Águas Santas-FC Porto Vitalis  
Liberty S. Bernardo-Sporting  
SC Horta-Isave  
Belenenses-Sporting de Espinho



Em piso novo  
e com telhado  
arranjado

# Trampolins da Académica de Espinho já trabalham para a nova época

*A competição da secção de trampolins da Associação Académica de Espinho já está a trabalhar no duro com vista à preparação das provas internacionais que se aproximam e com novas condições no pavilhão que recebeu piso novo e cujo telhado foi arranjado. No início da época, a secção renova o convite aos jovens que queiram experimentar a modalidade.*

**Sandra Soares**

**D**epois da prenda recebida no final da época passada, constituída por um trampolim novo e diverso material para renovação do equipamento existente, a secção de trampolins da Associação Académica de Espinho deixou no ar o pedido para que também o seu pavilhão sofresse melhoramentos.

A direcção do clube foi pronta a responder à solicitação e a par com as obras de manutenção que estão a decorrer na infra-estrutura academista, também o pavilhão dos trampolins sofreu uma remodelação ao nível do telhado e recebeu piso novo.

Para o técnico Rui Neto, estas obras são uma mais-valia significativa para a secção pois o espaço onde treinam agora "já se parece com um pavilhão", pelo que os atletas não se fizeram rogados em aproveitar as novas e melhoradas condições, estando a treinar desde o início do mês.

A preparação iniciou-se a 1 de Agosto com um campo de treino que decorreu em S. Jacinto onde Diogo Lopes, Tiago Baptista, Ruben Martins, Daniel Moreira, Sílvia Saiote e Ana Simões acamparam, dedicando a manhã e a tarde ao treinamento da sua condição física. Terminado o campo de treino, os atletas continuaram a pre-



**A preparação física dos academistas no campo de treino de S. Jacinto (entre 1 e 5 de Agosto)**

paração já no pavilhão academista.

A secção começou este ano a trabalhar mais cedo com o objectivo de se preparar a tempo de participar ao melhor nível no Torneio Internacional Loulé Cup, onde os juniores academistas se apresentaram em representação do seu clube e com o objectivo de ganhar experiência internacional. Daniel Moreira vai competir em representação da Associação de Ginástica do Norte, enquanto Ana Simões e Sílvia Saiote integram a Selecção Nacional, também representada na referida competição.

Esta competição também já irá servir como preparação para o campeonato do Mundo a realizar no Quebec, Canadá em finais de Outubro e onde Ana Simões e Sílvia Saiote marcarão presença em representação de Portugal.

Por enquanto, apenas se encontram em treino os jovens que vão à Loulé Cup, estando previsto o regresso ao trabalho dos outros atletas a 1 de Setembro.

Aproveitando o início da época, Rui Neto volta a lançar o convite aos jovens espinhenses e não só para que apareçam no pavilhão academista e experimentem a modalidade, bastando para tal aparecerem num dos treinos a partir de Setembro, ou até mesmo durante o mês de Agosto, aproveitando a presença dos técnicos que acompanham os atletas já a trabalhar.

Este convite é lançado esta ano com maior intensidade, uma vez que, melhoradas as condições de treino com novo equipamento e reformas no pavilhão, o grande objectivo da secção para passa por, além de manter os resultados ao nível conquistado nos últimos anos, atrair mais jovens para a modalidade e aumentar o número de atletas em competição.

Rui Neto refere que "devido ao excelente trabalho desenvolvido ao nível das classes de pré-trampolins e formação geral, com cerca de quatro dezenas de inscritos no último ano, temos conseguido trazer para a competição um número razoável de atletas mas esta é uma aposta que gostaríamos de reforçar."

Fica assim lançado o convite para que os jovens interessados experimentem uma modalidade diferente que tem prestigiado o nome de Espinho e de Portugal além-fronteiras.



**OS NOSSOS CLASSIFICADOS • OS NOSSOS CLASSIFICADOS****ALUGA-SE**

ALUGA-SE CASA na época balnear junto à praia. Contacto: 912538434.

QUARTOS, c/ casa de banho privativa, c/ cozinha, pequeno-almoço, tratamento de roupa, garagem e TV Cabo mais Sport TV. Telef. 227340002 ou 227348972.

APARTAMENTOS T0, T1, T2 e T3. Totalmente equipados, com TV Cabo mais Sport TV, telefone, garagens, limpezas. Rua 62, n.º 156. Telef. 227310851/2 - Fax 227310853.

ALUGA-SE APARTAMENTO T1, c/ mobília e sem mobília no centro de Espinho, junto ao mar e à estação do caminho de ferro, c/ subsídio de renda jovem. Renda: 325 euros c/ fiador. Contactar: 917435455 / 917237972 / 227314659 (noite).

ALUGAM-SE QUARTOS e Apartamentos mobilados. Centro de Espinho. Contactar: 968462198 / 917524389.

ALUGA-SE APARTAMENTO T2 – R/chão - c/ terraço grande. Rua 16 n.º 950 – Espinho. Telef: 227346282.

CASA EM SILVALDE. Rua Central n.º 377 (do lado de baixo da linha do Vouguinha). Contactar: Telef. 227342273.

DÁ-SE À EXPLORAÇÃO OU TRESPASSA-SE DISCOTECA RITUAL. Situada em S. Paio de Oleiros. Contactar Telef: 220812502 ou Telem: 932811068.

ALUGA-SE T2 PEQUENO NO CENTRO DE ESPINHO. Contacto na parte da manhã ou depois das 20 horas. Telem: 919210326.

ALUGO GARAGEM – Rua 19, ao lado do Café Tropicana. Tlm. 917709036.

**OFERTAS**

CABELEIREIRO – Novidade - pintura, madeixas e colorações - a baixos preços - Senhoras, crianças, homens e bons serviços, manicura e pedicura, junto à Feira, nas traseiras do Hospital - Rua 26, n.º 1098 - Espinho - 227326373 / 912508730.

**PEDIDOS**

ESPINHO – CERVEJARIA BEER – Admite empregado/a. Balcão / Grill / Copa. Horário das 20 horas as 4 horas. Telem: 969424314.

PRECISA-SE EMPREGADOS para fábrica de moldes. Em Mozelos. Telem: 912215303.

PRECISA-SE FISIOTERAPEUTA 1 vez por semana, tratamento ao domicílio. Telem: 916894706.

**SERVIÇOS**

ESTOFADOR - Restauro todo o tipo de sofás, cadeiras, etc. Orçamentos grátis. Telef. 227344090. Rua do Passo Velho, n.º 217 - Anta.

ESTÚDIOS - LABORATÓRIOS VÍDEO VÍTOR LANCH - Gravamos em DVD as suas cassetes de vídeo - VHS - V8 e Super 8mm. Acompanhe a tecnologia gravando em DVD. Tlm. 918735306 e 962788407.

**FARMÁCIAS DE SERVIÇO**

**Sexta (17)** - GRANDE FARMÁCIA ..... Rua 8, n.º 1025 - Tel. **227340092**

**Sábado (18)** - CONCEIÇÃO ... R. S. Tiago, n.º 701 - Silvalde - Tel. **227311482**

**Domingo (19)** - GUEDES DE ALMEIDA ... R. 36, n.º 416 - Anta - Tel. **227322031**

**Segunda (20)** - TEIXEIRA . Ctr. Com. Solverde/1 - Avenida 8 - Tel. **227340352**

**Terça (21)** - SANTOS ..... Rua 19, n.º 263 - Tel. **227340331**

**Quarta (22)** - PAIVA ..... Rua 19, n.º 319 - Tel. **227340250**

**Quinta (23)** - HIGIENE ..... Rua 19, n.º 293 - Tel. **227340320**

**TRESPASSA-SE**

CAFÉ SNACK-BAR em Espinho. Bem localizado, a 400 mts. da praia, perto da nova estação da CP. Bom movimento. Só interessados. Tlm. 966709899.

**VENDE-SE**

VENDE-SE MORADIA em Anta - Espinho, c/ ± 400 m2 de construção. Nas Capelinhas. Bons acabamentos. Trata o próprio. Tlm. 966633674.

TENHO 2 APARTAMENTOS T1 na Rua 15 n.º 250 (1.º e 3.º andar), iguais, voltados para sul, ao chegar ao mar. VENDE-SE UM (75.000Euros)E ALUGA-SE O OUTRO (375 Euros/mês). Bem cuidados c/ mobília e electrodomésticos. Telem: 916734203.

VENDE-SE TERRENOS para construção de moradias de 2 ou 3 frentes, em Anta. Contactar: 965046108.

ESPINHO (CENTRO) VENDE-SE MORADIA usada, r/c e 1.º andar, garagem, pátio, quintal e anexos. Telem: 965073552 trata o próprio.

T1-S.FÉLIX DA MARINHA – 3.º andar, Poente, 75m2 + 1 varanda, a 600 metros da praia, aquecimento central, fogaço de sala, focos embutidos em toda a casa, cozinha equipada, caixilharia dupla, banheira hidromassagem, 1 lugar de garagem + arrumo. Tel.: 227340017 / 966344404 CGR – AMI 1817.

T3 – S. FÉLIX DA MARINHA – 140m2, condomínio fechado com piscina, court ténis, parque infantil, a 350 metros da praia, em bom estado, lugar de garagem. Preço: 125.000 Euros. Tel.: 227340017 / 966344404 CGR – AMI 1817.

T1 - ESPINHO, NOVO, Centro de Espinho, r/c com terraço, aquecimento central, aspiração central, electrodomésticos, estores eléctricos. Lugar de garagem. Tel.: 227340017 / 966344583 CGR – AMI 1817.

T2 – ESPINHO CENTRO, com 2 anos, R/C elevado, Nascente Poente, terraço com 73m2, cozinha equipada Siemens, lavandaria, piso em soalho pregado, aquecimento central, aspiração central, caixilharia dupla com estores eléctricos, 1 suite com banheira hidromassagem. Garagem fechada. Tel.: 227340017 / 966344583 CGR – AMI 1817.

T3 DUPLEX S. FÉLIX DA MARINHA – Usado, localização única em frente ao mar. 200m2 área coberta e 2 excelentes terraços. Garagem 2 carros. Com aquecimento e excelentes espaços. Salão com 60 m2. Tel.: 227340017 / 966116732 CGR – AMI 1817.

T3 ESMORIZ, NOVO a 400 metros da praia, 3 wc´s, recuperador de calor, despensa, lavandaria, excelente arrumo, pavimento lamparquet. PVP: 115.000 Euros. Tel.: 227340017 / 966116732 CGR – AMI 1817.

TERRENO C/ ANEXOS. Na Travessa da Picadela – Guetim n.º 515. Bom preço. Telem: 919328293.

VENDE-SE TERRENO EM ANTA, C/ casa para restaurar, a 1 km de Espinho. Telem: 914253662 ou 917085226.

T1 RECUADO junto ao Hotel Solverde, vistas de mar. Garagem para 2 carros. Preço: 70.000 Euros. Contactar Telem: 911951967 ou 913000057.

ESPINHO CENTRO T4 com garagem fechada, prédio pequeno, a 300 m. da praia. Apenas 187.000 Euros. Paulo Sérgio P.SMI Lic.ª AMI. Telef: 227830042 / 934176403.

T1 NOVOS ESPINHO – desde 80.000 Euros com garagem e arrumos. Paulo Sérgio P.SMI Lic.ª AMI. Telef: 227830042 / 934176403.

MORADIA T4 com pequeno jardim, salão com vistas mar, aquec. Central, pisos em madeira, possibilidade de permuta por apartamento. Somente 280.000 Euros. Paulo Sérgio P.SMI Lic.ª AMI. Telef: 227830042 / 934176403.

VENDE-SE MORADIA C/ 3 frentes de r/c, 1.º andar e vão do telhado, tipo T3, c/ 200m2, a 500mts. Da Capela da Idanha e a 5 minutos de Espinho. Garagem 2 carros. O próprio. Tlm: 938638702.

**D. Maria Luísa Marques de Oliveira**

† Missa do 3.º Aniversário  
Seu marido, filhas, genros, netos e restante família vêm, por este meio, participar que será celebrada missa por alma da saudosa extinta dia 22, quarta-feira, às 8 horas, na Igreja Paroquial de Anta. Desde já agradecem a quem comparecer.

**Armando Nogueira da Silva**

Missa do 10.º Aniversário

Sua esposa, D. Laura Vieira Mendes Jorge, filho, Dr. Armando Mendes Jorge Nogueira da Silva, filha, Dr.ª Maria Dulce Mendes Jorge Nogueira da Silva e irmã, D. Maria Nogueira Pinto Soares Couto, vêm, por este meio, agradecer a todas as pessoas que participaram na missa celebrada por alma do saudoso extinto no passado dia 14, na Igreja Paroquial de Anta.



† **PAÇOS DE BRANDÃO – ESPINHO**  
(Travessa de Rio Maior, n.º 47)  
**António Manuel de Oliveira Miguel**  
Agradecimento e Missa de 7.º dia

Seus familiares vêm, por este meio, expressar a sua gratidão a todas as pessoas que se dignaram participar no funeral do saudoso extinto, assim como a todos aqueles que de qualquer outra forma lhes manifestaram o seu pesar e informam que a missa de 7.º dia em sufrágio de sua alma se realiza, sábado, dia 18, pelas 19 horas, na Igreja Matriz de Espinho. Antecipadamente e do mesmo modo agradecem a quem se dignar participar nesta eucaristia.

Paços de Brandão - Espinho, 16 de Agosto de 2007

Funerária Rios Lda. – Nogueira da Regedoura

ESPINHO

**Joaquim Alves Pinto**

Missa do 30.º Dia

Sua esposa e filhos vêm, por este meio, comunicar às pessoas de suas relações e amizade, que será celebrada missa por alma do saudoso extinto, dia 23, quinta-feira, às 19 horas, na Igreja Matriz de Espinho.

Desde já agradecem a todos quantos participem na Eucaristia.

Espinho, 16 de Agosto de 2007

Esposa – Dr.ª Laura Morais da Silva Alves Pinto  
Filha – Dr.ª Susana Alexandra Morais Alves Pinto e marido  
Filho – Dr. João Paulo Morais Alves Pinto, esposa e netos

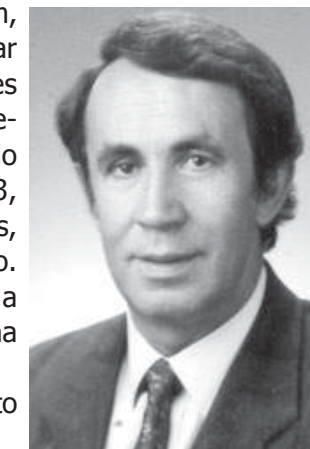
**Fotógrafo VÍTOR LANCH**

Com tecnologia digital  
Recorde os melhores momentos contactando o repórter fotográfico VÍTOR LANCH

Baptizados  
\* Comunhões \*  
Casamentos, etc., etc.

Contactos: **918 735 306**  
\* **962 788 407**

– Obrigado pela preferência –



SILVALDE

**Zulmira Miquelina dos Santos**

(Viúva de Joaquim Ferreira de Sá)

Missa do 4.º Aniversário

Suas filhas, genros, netos, bisnetos e restante família vêm, por este meio, informar as pessoas de suas relações e amizade que será celebrada missa, por alma do seu ente querido, dia 18, sábado, às 17 horas na Igreja Paroquial de Silvalde. Desde já agradecem a todos quantos participem na Santa Eucaristia.

Silvalde, 16 de Agosto de 2007

Maria Carlinda Ferreira de Sá Barbosa  
Maria Zulmira Ferreira de Sá Relvas  
Dr. Fernando Alberto Ferreira Barbosa  
Dr. Duarte da Silva Relvas





**Cassiano Henrique Neves Marques**

✠ Missa do 8.º Aniversário

A família vem, por este meio, comunicar que será celebrada missa por alma do saudoso extinto, dia 21, terça-feira, às 19 horas, na Igreja Matriz de Espinho. Agradece desde já a quem possa comparecer.

**António Tibúrcio da Silva**

✠ Missa do 1.º Aniversário do falecimento

Sua esposa, filhos e restante família, recordando-o com profunda saudade vêm, por este meio, comunicar às pessoas de suas relações e amizade, que será celebrada missa, por alma do seu ente querido, na próxima quinta-feira, dia 30, pelas 19 horas, na Igreja Matriz de Espinho. Desde já agradecem a quem comparecer.



FUNERÁRIA N. S. D'AJUDA - SANCEBAS E LUÍS ALVES - ESPINHO - TEL. 22 734 51 29

**Amélia da Fonseca Pinheiro**

✠ Missa do 4.º Aniversário

Seu marido, filhos, nora, genros e netos vêm, por este meio, comunicar que será celebrada missa por alma da saudosa extinta, dia 19, domingo, às 11 horas, na Igreja Paroquial de Anta. Desde já agradecem a quem comparecer.

**Mário da Silva Esteves**

✠ 1.º Aniversário do seu falecimento

Sua família vem, por este meio, comunicar que será celebrada Missa por alma do seu ente querido, dia 17, sexta-feira, às 18.30 horas, na Igreja Paroquial de Paramos. Desde já agradece a quem comparecer.



## ✠ Maria Cidália Rodrigues Couto Duarte

17/08/2007

*Faz hoje um ano que foste para a casa do Senhor. Os nossos corações choram de dor.*

Teus pais, irmãos e demais família mandam celebrar missa pelo teu eterno descanso, sexta-feira, dia 17, pelas 19 horas, na Igreja Matriz de Espinho. Agradecem, desde já, a quem comparecer.

O Senhor te dê eterno descanso. Amén.



## ✠ VILA DE S. FÉLIX DA MARINHA - GAIA

### Orlando Ferreira e Silva

Missa do 1.º Aniversário do falecimento

Sua Esposa, Filhas, Genros, Netos e demais família, recordando com saudade o seu ente querido, participam a todas as pessoas das suas relações e amizade que mandam celebrar missa de sufrágio, Sábado, dia 18, pelas 19:00 Horas, na Capela de Santa Cruz - Praia da Granja, agradecendo desde já a todos quantos participarem nesta eucaristia.

Vila de S. Félix da Marinha, 16 de Agosto de 2007

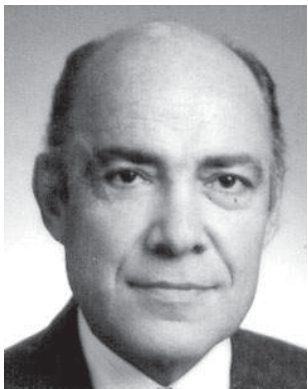

PLACO - Funerária de J. Gomes, Lda. - Arcozelo - Gaia - Tel. 919775525/227536500

ESPINHO (RUA 26, n.º 992)

## ✠ Maria Domingues Mato Machado Fonseca

(D. Amável)  
Agradecimento

As amigas, Maria Fernanda e Maria Teresa, vêm, por este meio, agradecer às pessoas que tomaram parte no funeral e na missa do 7.º dia ou que de outro modo manifestaram pesar.

Espinho, 16 de Agosto de 2007

FUNERÁRIA N. S. D'AJUDA - SANCEBAS E LUÍS ALVES - ESPINHO - TEL. 22 734 51 29



## ✠ José Luís Flor de Pinto Marques

Agradecimento

A família vem, por este meio, agradecer às pessoas que tomaram parte no funeral do seu ente querido e na missa do 7.º dia ou que de outro modo se associaram à sua dor.

Espinho, 16 de Agosto de 2007

FUNERÁRIA N. S. D'AJUDA - SANCEBAS E LUÍS ALVES - ESPINHO - TEL. 22 734 51 29



## ✠ Maria Armanda da Silva Moreira Mota

(Ex-proprietária do Salão Capricho)

Missa do 11.º Aniversário

*A viagem que fizeste  
Foi o teu adeus à vida  
Fiquei só e amargurado  
Com a dor da despedida.*

Teu marido:  
Américo de Oliveira Mota

Seu marido, filho, neto, irmãos e demais família, vêm, por este meio, participar que será celebrada missa, por sua alma, dia 18, sábado, às 19 horas, na Igreja Matriz de Espinho. Desde já agradecem a quem comparecer a esta Eucaristia.



## ✠ Fernando Valente Rodrigues

(Coveiro de Espinho)

Missa de Aniversário Natalício

*Sofremos por te ver partir  
Mas só Deus sabe a nossa dor.  
Que Ele te tenha no céu  
Com muito carinho e amor.*

Sua esposa vem, por este meio, comunicar que será celebrada missa, dia 17, sexta-feira, data em que o seu ente querido completava 54 anos, às 17 horas, na Igreja Paroquial de Silvalde.

Desde já agradece a quem participar.

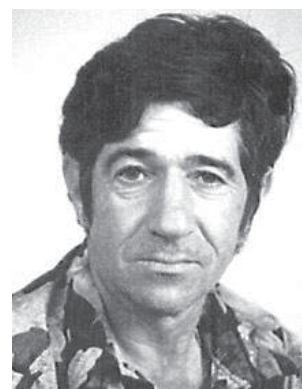

## ✠ Maria Emília dos Santos Adrego

Missa do 3.º Aniversário do falecimento

Sua filha e neto vêm por este meio, comunicar às pessoas de suas relações e amizade, que será celebrada missa por alma do seu ente querido, dia 21, terça-feira, pelas 19 horas, na Igreja Matriz de Espinho. Desde já agradecem a todos quantos participem na Eucaristia.

Espinho, 16 de Agosto de 2007



Maria Guiomar dos Santos Adrego Pinto  
Prof. Doutor Alberto Adrego Pinto

FUNERÁRIA N. S. D'AJUDA - SANCEBAS E LUÍS ALVES - ESPINHO - TEL. 22 734 51 29

## ✠ Mário Alberto da Rocha Ventura

Agradecimento e missa do 7.º dia

Seus filhos, noras, netos, bisnetos e restante família vêm, por este meio, agradecer às pessoas que tomaram parte no funeral do seu ente querido ou que de outro modo se associaram à sua dor. Comunicam que a missa do 7.º dia será celebrada dia 17, sexta-feira, pelas 19 horas, na Igreja Matriz de Espinho. Desde já agradecem a todos quantos participem na Eucaristia.

Espinho, 16 de Agosto de 2007

FUNERÁRIA N. S. D'AJUDA - SANCEBAS E LUÍS ALVES - ESPINHO - TEL. 22 734 51 29



Maria Ventura  
António Ventura  
José Ventura

## ✠ ANTA - ESPINHO

### José António Ferreira Alves

Missa do 1.º Aniversário

Sua esposa, filhos e nora vêm, por este meio, comunicar às pessoas de suas relações e amizade que será celebrada missa, por alma do saudoso extinto, dia 21, terça-feira, às 8 horas, na Igreja Paroquial de Anta.

Desde já agradecem a todos quantos participem na Eucaristia.

Anta, 16 de Agosto de 2007



## ✠ ANTA - ESPINHO

### Orlando Rodrigues de Oliveira

Missa do 1.º Aniversário

Sua esposa, filhos, nora, netas, bisneto e demais familiares vêm, por este meio, participar que será celebrada missa do 1.º Aniversário, por alma do seu ente querido, dia 18, sábado, pelas 19 horas, na Igreja Matriz de Espinho.

A família desde já agradece, muito reconhecidamente, a todos os que se dignem participar nesta Eucaristia.

Anta, 16 de Agosto de 2007

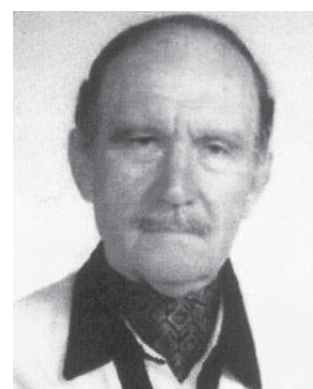



Estação elevatória em Grijó  
é fonte poluidora

# "Crime ambiental" na ribeira do Mocho em Guetim

*A ribeira do Mocho apresenta há mais de um mês sinais evidentes de descargas poluentes que o presidente da Junta de Freguesia de Guetim descobriu virem de uma estação elevatória situada em Grijó. Alfredo Rocha notificou a Câmara de Gaia e Junta de Grijó, garantindo que se a situação não for resolvida nos próximos dias fará queixa às entidades competentes.*



Fotos SS



**Sandra Soares**

**F**oram alguns guetinenses que utilizam o Parque da Picadela para fazerem piqueniques e passarem alguns momentos de lazer quem primeiro deu o alerta de que andavam a fazer descargas poluentes na ribeira do Mocho já que o curso de água apresentava grandes manchas de sujidade e um cheiro nauseabundo.

Alfredo Rocha transmitiu de imediato a situação à Câmara Municipal de Espinho para que efectuasse diligências no sentido de descobrir a origem de tal poluição, apresentando como hipóteses uma avaria na estação elevatória situada nos limites entre a freguesia de Grijó e a freguesia de Guetim, ou a descargas ilegais de cisternas com águas residuais.

Procurando saber exactamente qual a fonte da poluição antes de tomar outras medidas, o presidente da Junta de Freguesia deitou pés ao caminho e ao subir o ribeiro descobriu a fonte poluidora que, tal como suspeitara, é uma estação elevatória situada no Lugar do Monte em Grijó, muito perto do limite com Guetim, que despeja os detritos directamente para a ribeira.

Indignado com "o crime ambiental" que presenciou ao subir a pé pelas margens da ribeira, Alfredo Rocha notificou de imediato a Câmara Municipal de Gaia e a Junta de Freguesia de Grijó daquilo que encontrou pedindo uma rápida solução para o problema.

Confrontado com a indignação da população, uma vez que a situação se arrasta há já várias semanas, o autarca guetinense não afasta a possibilidade de tomar outras medidas, garantindo mesmo que caso não obtenha resposta da autarquia de Gaia irá apresentar uma queixa junto das entidades competentes.



Certo é que o ribeiro apresenta um aspecto de grande degradação ambiental, situação que se agrava sobremaneira à medida que se está mais próximo da estação elevatória e em espe-

cial junto ao tubo onde é feita a descarga da estação para a ribeira, sendo visível que as águas não estão a sofrer qualquer tipo de tratamento.