

Contra os crimes ambientais

página 2

Autoridades 'em cima' de prevaricadores

Na Rua
da Guimbra,
em Anta

**Burro
à solta
"detido"
pela
Polícia**



página 3

No Projecto de Desenvolvimento Estratégico

**Eduardo Aragão quer novo
pavilhão para a Académica**

páginas 20 e 21

Arranque do Campeonato da II Divisão

**'Tigres' recebem Vila Meã
no domingo às 17 horas**

página 17

PUB.



EDIFÍCIO
PROGRESSO

Apartamentos Domotizados

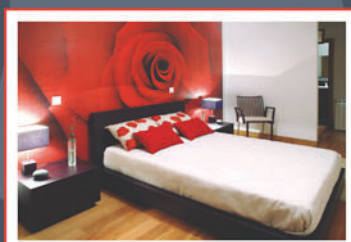

Visite o novo andar modelo

**acrescente espaço
à sua vida**

APARTAMENTOS **RECUADOS**

T4 › T3 › T2 + 1 › T2

promotor: Manuel Francisco da Silva & Cª Lda.

www.progresso.espinho.in

22 732 4535 › 91 758 75 24

Pela Polícia Cinco detidos por falta de carta de condução

A Polícia de Segurança Pública deteve cinco cidadãos, com idades compreendidas entre os 17 e os 29 anos, por se encontrarem a conduzir (ciclomotores ou automóveis) sem habilitação legal. Tratou-se de um desempregado de 29 anos, de um jovem de 21 anos de profissão desconhecida, de um mecânico de automóveis de 18 anos e de um jovem de 17 anos de profissão desconhecida, por condução de ciclomotores sem estarem habilitados para o efeito, e de um electricista de 22 anos, por condução de veículo automóvel sem estar habilitado para o efeito.

Entretanto, a Esquadra de Trânsito da Polícia de Segurança Pública de Espinho registou seis acidentes de viação, dos quais resultaram dois feridos ligeiros e levantou 115 autos de contra-ordenação, por infracção às regras de trânsito.

Manuel Proença

Por não cumprir
algumas regras

Identificado responsável por armazém de explosivos

O Núcleo de Armas e Explosivos do Comando de Polícia de Aveiro, realizou várias acções de fiscalização, no distrito de Aveiro e, no concelho de Espinho, foi identificado um indivíduo, de 44 anos, responsável técnico de uma firma, por "falta de escrituração do movimento diário dos explosivos, nos livros de registo da firma, no qual deve mencionar as quantidades entradas e saídas dos explosivos (coima de 500 a 5.000 euros); armazenamento de explosivos e detonadores juntamente com materiais carburantes e inflamáveis (coima de 1.500 a 30.000 euros); por na zona de segurança onde manuseavam os produtos explosivos, não existir um painel ostentando a inscrição "Perigo de Explosão", em todo o perímetro vedado (coima de 1.000 a 20.000 euros); estar sedado um paiol móvel, contendo explosivos, não respeitando as distâncias mínimas de segurança (coima de 1.000 a 20.000 euros)".

Manuel Proença



Foto SS

Na sequência de reportagens do jornal **Defesa de Espinho**

Polícia levanta autos a fontes poluidoras e a proprietários de carros abandonados

A Polícia de Segurança Pública de Espinho, através das suas Equipas de Intervenção Rápida com a Brigada de Fiscalização Ambiental, na sequência das reportagens que o jornal **Defesa de Espinho** publicou na última edição, a propósito dos carros abandonados e do crime ambiental na ribeira do Mocho e da Etar de Grijó, elaborou já 23 autos de contra-ordenação.

A Polícia de Segurança Pública vem, assim, dar seguimento ao cumprimento da mais recente legislação no âmbito das competências que lhe são por esta atribuídas.

As BRIPA (Brigadas de Protecção Ambiental) da PSP levantaram autos de contra-ordenação a todas as viaturas abandonadas, tendo, inclusive, notificado os respectivos proprietários dos veículos.

Manuel Proença

Foto VÍTOR LANCHÁ



Vagueava na
Rua da Guimbra,
em Anta

Polícia 'detém' burro

*Cá pelo nosso burgo
vão acontecendo, de quando
em vez, alguns factos
insólitos. E se é habitual
ver-se pelas ruas cães
e gatos, menos habitual
vai sendo ver-se as vacas
que, em tempos, constituíam
uma preciosa ajuda quer
na lavoura (praticamente
extinta), quer na faina
pesqueira.*

Manuel Proença



Mas na sexta-feira, às 7 horas da manhã, um condutor foi surpreendido na Rua da Guimbra, em Anta, por um burro. O animal, que faz parte de uma espécie em extinção, circulava pela via pública, em autêntico passeio e sem o seu dono.

O cidadão, para prevenir qualquer de-

sagradável acidente, com consequências quer para o animal quer para alguma viatura, deu conhecimento do facto à Polícia de Segurança Pública de Espinho que, imediatamente acorreu ao local.

Os agentes da PSP de Espinho 'detiveram' o animal e com o auxílio de uma viatura da Câmara Municipal, 'escoltaram-

no' até à Secção Policial, na Rua 23.

Apesar dos esforços encetados pela Polícia, o dono do animal não foi encontrado, facto que motivou a que o burro fosse levado, da parte da tarde, para o Parque Biológico de Vila Nova de Gaia, onde está a ser devidamente cuidado enquanto se aguarda que o seu dono o reclame.

CLÍNICA RADIOLOGIA Dr. NELSON DE OLIVEIRA

CHAMADA GRÁTIS (Rede Fixa)

800 201 606

Rua 26 n.º 787 ESPINHO
(Próximo do Tribunal)

CLÍNICA MÉDICO

LEOPOLDINA SANTOS TAVARES

MÉDICA DENTISTA



TERAPIA DA FALA - *Andreia Tavares*

Acordos: ACASA - CGD - MULTICARE

Rua 23, n.º 773 - 1.º Esq. -- 4500-277 ESPINHO
Telef: 22 732 41 21

Clínica Médico-Dentária *Rosa Neves, Lda.*

Rua 29, n.º 696 (entre as ruas 26 e 24)

Marcações pelos telef.: 22 734 01 16 e 91 496 13 67



CLÍNICA
DENTÁRIA

IMPLANTES - ORTODONTIA FIXA
Novidades: ORTODONTIA INVISÍVEL INVISALIGN
BRANQUEAMENTO ZOOM ADVANCED POWER

Dr. Jorge Pacheco

Dr. Gustavo Pacheco

Acordos: ACASA, CGD, EDP, EUROESPUMA,
PHILIPS, SAMS, CRUZ VERMELHA

R. 8, n.º 381-1.º • 4500 ESPINHO • Telef. 22 734 27 18 / 96 103 44 20
Aos sábados por marcação • Em frente à Estação • www.clinicaspacheco.com

DR. ILÍDIO SANTOS

MÉDICO DENTISTA

*Implantes
Ortodontia Fixa
Prótese Fixa*

Acordos com:
SAMS/QUADROS
ACASA * CGD * ADSE * PSP * SIM
ALLIANZ * AXA * ZURICH

Consultórios:

Rua 16 (Esquina Rua 19), n.º 545-1.º Dt.º - Espinho - Telef. 22 734 29 31
R. Manuel Alves de Sá, 15 G - 4400-494 V.N. Gaia - Telef. 22 711 86 61 / 22 711 86 42

MÉDICOS DENTISTAS

JORGE FERREIRA
BRUNO MORRIS

SAMS QUADROS
SAMS * CGD
ADVANCE CARE * MÉDIS

Edifício S. Pedro
Sala W
Rua 23, n.º 174
Telef. 22 734 86 93

CASIMIRO DE ANDRADE

MÉDICO DENTISTA

Consultório: **Rua 22 (Junto à Câmara)**
Telef. 227344909

JOÃO RAMOS PEREIRA (D.O.) OSTEOPATIA

REG. GENERAL OSTEOPATHIC COUNCIL (INGLATERRA)

CLÍNICA DA DOR * COLUNA VERTEBRAL
OSSOS E ARTICULAÇÕES * SISTEMA NERVOSO

RUA 19, N.º 342 - SALA 1.3 - ESPINHO • TELEF. 22 734 34 72

Gabinete de Radiologia de Espinho

DR. JORGE NUNES DE MATOS
DR.ª MARIA DO CARMO VASCONCELOS
DR.ª HELENA CUNHA

Médicos especialistas:
Radiologia Digital * Radiologia Dentária * Ecografia
Mamografia Digital * Densitometria Óssea * TAC

Acordos com: ADSE, SAMS, PORTUGAL TELECOM, PSP, GNR, CGD,
ACASA, MINIST. JUSTIÇA, CTT, MEDIS, MULTICARE e SNS
Consultório: R. 20, n.º 1436 r/c • Telef. 227341975 - 227314650 • Fax: 227318963
Horário: Das 08h30 às 13h00 e das 14h00 às 19h00

Inscrições até
4 de Setembro

FEST 2007

O FEST Festival Internacional de Cinema Jovem de Santa Maria da Feira decorrerá de 28 de Outubro a 4 de Novembro, na sua nova casa a cidade de Santa Maria da Feira.

Estão abertas até dia 4 de Setembro as inscrições para a secção competitiva oficial do Festival, dirigida a realizadores até aos 30 anos de idade.

As categorias em competição são: A – Ficção; B – Documentário; C – Experimental; D – Animação; E – Videoclip; F – Filmes de âmbito escolar.

Este ano existirá também a competição Castelo de Prata, dirigida a primeiros ou segundos trabalhos dos novos realizadores em formato de Longa-Metragem.

A Ficha de Inscrição, assim como outras informações sobre o FEST, está disponível em www.fest.pt.

Paralelamente ao evento o FEST vai também realizar o Encontro de Estudantes de Imagem em Movimento e ainda o FEST Sound2007.

O Encontro de Estudantes de Imagem em Movimento, actividade paralela do evento, abriu as portas a estudantes de todo o mundo, que se deslocaram a Portugal na edição anterior, garantindo um excelente ambiente durante todo o Festival.

O FEST SOUND2007 apresentará diariamente aos participantes uma programação musical de referência e de qualidade, com grandes novidades a serem anunciadas em breve.



A Rua 15 é, agora, um dos principais pontos de passagem e por onde convergem os veículos automóveis que se dirigem para a zona mais próximo do mar



OPINIÃO DISCURSO DIRECTO

Rodrigo Lynce de Faria*

Educar sem falar de Deus

Numa reunião de um colégio, o director falou da violência na escola. "Que podemos fazer para acabar com esta 'praga' que nos persegue há algum tempo?" perguntava-se, convidando à reflexão os pais que estavam presentes. Seguidamente, fez referência a alguns recentes acontecimentos dolorosos que tinham sido o motivo daquele encontro.

Por fim exclamou: "Como pode Deus permitir coisas assim no nosso colégio?"

Um pai resolveu responder à pergunta que em princípio era só um desabafo: "Creio que Deus também está profundamente triste com tudo o que aconteceu". Fez-se silêncio na sala. Então continuou: "Há uns anos para cá, nós pedimos a Deus que Se fosse embora desta escola. E Ele, respeitando a nossa liberdade, obedeceu.

Tudo começou quando alguém pediu que não se rezasse no começo das aulas. E nós achámos bem. Depois pediu-se para acabar com as aulas de religião. E nós achámos bem. Depois um psicólogo revelou-nos que dizer 'não' aos nossos filhos gerava neles traumas profundos. E nós achámos bem. Depois alguém disse que seria contra a dignidade humana proibir os filhos de verem tudo o que quisessem na televisão. E nós achámos bem.

Posteriormente alguém sugeriu pôr uma máquina de preservativos na escola para evitar a sida. E nós achámos bem. Então alguém nos explicou que a lei já não proibia que as nossas filhas interrompessem voluntariamente a gravidez. E nós achámos bem. Afinal, trata-se de um direito que elas têm como seres livres que são. Agora, perguntamo-nos porque é que os nossos filhos não sabem distinguir entre o bem e o mal. Se pensarmos com calma, encontraremos a resposta. Aquilo que semeámos é aquilo que estamos a recolher".

Nunca foi fácil educar moralmente uma pessoa. As tendências desordenadas, que todos levamos dentro, tor-

nam essa tarefa árdua e delicada. Quando a estas dificuldades habituais, acrescentamos a falta de referência a Deus, tudo se torna muito mais complexo. Prescindir de Deus é não admitir que haja alguém superior que julgue as nossas acções. Isto torna-nos muito mais vulneráveis. É fácil cair na tentação de sermos os únicos a decidir o que é bom ou mau, de acordo com os nossos interesses.

Porquê ajudar uma pessoa que dificilmente poderá retribuir-me? Porquê perdoar os outros? Porquê dizer a verdade em vez de deixar que seja outro a pagar as consequências dos meus erros? Porquê não aceitar esse dinheiro fácil que possui o 'pormenor' de não ser honesto? Porquê ser fiel ao marido ou à mulher quando é tão fácil não sê-lo? Porquê fazer algo que não me apetece?

Sem Deus é mais espontâneo duvidar se vale a pena fazer o bem. Sem formação religiosa é mais fácil não manter condutas que requerem esforço. Isto não significa que aquele que acredita em Deus actue sempre correctamente. No entanto, tem a vantagem de não se sentir nunca sozinho. Está menos exposto a enganar-se a si mesmo, dizendo que é bom o que lhe apetece e mau o que não lhe agrada. Sabe que tem dentro de si uma voz que em determinados momentos lhe dirá: "Basta! Não vás por aí!" É uma voz que não tira a liberdade, mas protege-a da degradação.

* Padre

Semanário Registado na Direcção-Geral de Comunicação Social sob o n.º 100594

DEFESA ESPINHO

Fundado em 27/Março/1932

PROPRIEDADE – EMPES - Empresa de Publicidade de Espinho, Lda. Matriculada na Conservatória do Registo Comercial de Espinho sob o n.º 59, folhas 30 do livro C-1. Capital Social: 5.200,00 Euros Contribuinte: 500 095 540

Administração

Fernando Cunha (gerente)
Joaquim Vasconcelos (gerente)

Detentores com mais de 10% do capital

Solverde - Soc. de Investimentos Turísticos da Costa Verde, Lda.

Direcção

Lúcio Alberto
Email - lucio.alberto@mail.telepac.pt

Redacção

Manuel Proença
mjproenca@sapo.pt
Sandra Soares
sandrasoares.de@sapo.pt

Colaboradores

Carlos Salvador, Elisabete Moreira, Jorge Cunha e Vítor Lancha

Colunistas

Adérito Santos; Adolfo Leitão Carvalho; António Duarte Estêvão; António Regedor; José Sarmento; Manuel Sancebas; Maria Fernanda Barroca; Mário Frola; Marta Feijó; Napoleão Guerra; Serafim Marques e Sérgio Carvalho.

Departamento de Produção

António Guerra

Publicidade

Joaquim Natário

Secretaria de Administração e Redacção

Cristina Fonseca e Fernanda Oliveira

Serviços Administrativos e Publicidade

Av.º 8, 456 - 1.º andar - Sala R
Ap. 39 - 4501-853 ESPINHO Codex
Telef. 22 734 15 25 • Fax 22 731 99 11
Email-empes@sapo.pt

Departamento de Redacção

Av.º 8, 456 - 1.º andar - Sala H
Ap. 39 - 4501-853 ESPINHO Codex
Telef. 22 734 15 25 • Fax 22 731 99 11
Email-defesadeespinho@mail.telepac.pt

Impressão

NAVEPRINTER - Indústria Gráfica do Norte, SA - E.N. 14 (km 7,05)
Apartado 121 - 4471 MAIA Codex

Tiragem média

3.700 exemplares

Depósito Legal n.º 1604/83

Internet:

www.defesadeespinho.no.sapo.pt

Os textos (e ilustrações) de Opinião publicados nesta edição são da inteira responsabilidade dos seus autores, não vinculando, directa ou indirectamente, o cariz editorial e informativo deste jornal.



Espinho enche
todas as
segundas-feiras

Feira – cartaz turístico!

Há quem defenda que já não se justifica a realização de uma feira no centro da cidade. Há mesmo quem afirme que a mesma devia acabar ou, pelo menos, mudar de sítio, mas é inegável que todas as segundas-feiras a cidade se transforma, recebendo milhares de pessoas que, a passeio ou para fazerem compras, optam por vir à feira de Espinho. Até na praia se notam os dias de feira...

Sandra Soares



Fotos SS



A feira semanal de Espinho é uma das mais antigas e das maiores do país. Está negligenciada, com o piso cheio de buracos, com poucas casas de banho e estruturas de apoio, mas continua a atrair centenas de comerciantes que vendem os mais variados produtos e milhares de visitantes, constituindo-se, a bem ou a mal, como um dos cartazes turísticos da cidade.

E a cidade sabe disso. Nem seria possível ignorá-lo, pois todas as segundas-feiras, em especial na época de verão, se instá-la o caos no trânsito em especial logo pela manhã quando as pessoas chegam de outras paragens para fazerem as suas compras, vêm pela rua 19 abaixo e procuram estacionar onde encontrem um espaçozinho.

Nos transportes públicos também é logo bem visível que o dia é de feira, pois não há visitante que dispense dar lá um saltinho para comprar uma fruta fresca, uma pechincha qualquer que encontrou nas barracas dos ciganos, ou um qualquer outro produto pois cada vez mais se encontra de tudo, desde tapetes a cortinados, panelas, louça e acolchoados...

Depois é vê-los a encher a estação dos comboios ou à espera do autocarro com a sua saquinha ou o seu 'sacão' na mão.

Até na praia e na piscina se nota que é dia de feira, pois são muitos os veraneantes que 'roubam' umas horinhas à praia ou deixam de dar um mergulho ou dois na piscina para darem um saltinho à feira.

Quanto ao comércio local, ainda há muitos feirantes que trazem a marmita de casa, mas a maioria prefere saborear algum petisco nas redondezas, revezando-se no atendimento aos clientes que, quando a fome aperta, também se espalham pelos restaurantes e cafés da cidade.

Espinho continua então a ter um cartaz turístico pelo qual é conhecido nas redondezas, mas que também faz as delícias dos emigrantes e dos veraneantes estrangeiros que optam por aqui passar uns dias. Agora imagine-se se tivessem outras condições...

Refira-se ainda que uma remodelação daquele espaço, bem pensada, também beneficiaria os visitantes da cidade nos outros dias da semana, já que poderia constituir-se como um local de excelência para deixar o carro e até mesmo efectuar algumas iniciativas de animação.

VIVENDA NOGUEIRA

ZONA RESIDENCIAL DA BESSADA

4 quartos (2 suites), cozinha e copa c/ 50m2 antiga portuguesa, c/ fogão de sala, sala comum c/ 90m2, aquecimento central, garagem p/ 6 carros, chagão c/ 60m2, logradouro, quintal, árvores.

Trata o próprio – 964 177 996 / 938 081 019

ATENÇÃO VENDE-SE T2

Espinho ao cimo da Rua 19, frt. Cto. Luso-Venezolano, junto ao IC24 a 5 min. Espinho

T2 p/ habitar, c/ área 95,80m2, 82.300,00 euros, lugar de garagem, elevador, c/ oferta electrodomésticos, dispensa, mov. banhos – Com financiamento

Trata o próprio – 964 177 996 / 964 247 675

ESPINHO CENTRO - Rua 23

Junto ao Tribunal

T2 no 2.º andar – 127.000 euros

Piso em madeira, cozinha placa/forno, dispensa, garagem individual c/ arrumos, c/ elevador.

Trata o próprio – 964 177 996 / 938 081 019



Foto SS

Na Ludoteca da Praia da Baía

Reciclar com cor

Ir à praia e ficar todo manchado de tinta podia ser uma má notícia, mas não é... já que o caso se passa na Ludoteca da Praia da Baía e a culpa das pinturas é a reciclagem de latas e garrafas plásticas transformadas em coloridos porta-lápis pelas mãos habilidosas de miúdos traquinas sob acompanhamento das técnicas do espaço promovido pela autarquia no âmbito da Campanha Bandeira Azul.

Sandra Soares

As actividades desenvolvidas têm sido muitas desde que a Ludoteca abriu, em meados do mês de Junho e os miúdos não se fazem rogados em



OPINIÃO

DISCURSO DIRECTO

Amélia Freitas

(melita.freitas@gmail.com)

A propósito de Madie Mccann

Espero sinceramente que, quando estas linhas forem publicadas, Madeleine McCann já tenha aparecido sã e salva. Todos ansiamos por isso. Creio que, estes dias e apesar de tudo, o primeiro pensamento ao abrir dos noticiários tenha ido para a menina inglesa e seus pais. "Já se saberá alguma coisa da pequena?"

É surpreendente esta capacidade do nosso povo de se interessar, compadecer e acompanhar o seu próximo. Esta atitude permanente de empatia com o vizinho, o transeunte, conhecido ou não. Todos são próximos, potenciais amigos, seja ele o homem do talho, a pessoa que se senta ao lado no comboio ou no autocarro, aquele que pede uma informação na rua, a senhora que leva o carrinho com um bebé tão amoroso, a

menina Alicinha da Junta de Freguesia ou a família inglesa que perdeu a filha de quatro anos.

Uma coisa não conseguimos entender: como é possível que uns pais vão jantar descansados ao restaurante e deixem três crianças tão pequeninas sozinhas num apartamento? São estrangeiros. Só pode. Outro estilo.

Em Portugal, não se proíbe às crianças estar num restaurante, ressaltando as excepções que já se converteram a outros usos.

Em Portugal, preocupamo-nos com todos aqueles em quem pousa o nosso olhar: não nos importamos se, ao abrandar a marcha para ver se naquele acidente precisa da nossa ajuda, provocamos uma fila de quilómetros; há sempre alguém que tira fotos de telemóvel a um estranho que pode andar a perseguir meninas loirinhas em Sagres; sabemos que a rapariga do café do lado está grávida, de quantos meses, se é menino ou menina e que a futura mãe é capaz de estar a trabalhar demais; que a senhora do andar de baixo partiu a perna e tem o filho doente; que os meninos da porta em frente chegam sempre às 18.00 horas, etc, etc.

'Voyeurismo'? Mera curiosidade? Não ter que fazer? Penso que não. Solidariedade é talvez uma definição demasiado pobre. Não encerra a componente de carinho e atenção, de abraço ao outro que não repara em diferenças ou distâncias. Sentido de Família. Esse pressuposto de raiz cristã de que todo o homem é meu irmão. "Acaso sou eu guarda do meu irmão?" - foi a pergunta de Caim. Em Portugal, não conseguimos evitar esse reflexo imediato e comportamental que se pode traduzir na frase: "Eu sou guarda, responsável, amigo de qualquer ser humano!" Imediatamente toda a gente se põe à procura, coloca a menina sob a protecção de Nossa Senhora, vai a Fátima a pé, se for preciso.

Estas considerações são demasiado cor-de-rosa, dirão. Há tanta indiferença nas nossas cidades, nos locais de trabalho, nas próprias famílias. É. Mas basta passar umas semanas na Europa e assustamo-nos com a diferença: o silêncio dos autocarros onde cada um lê para si, 'headphones' a tapar os ouvidos; vamos pela rua e o nosso olhar não consegue contacto nem sorrisos dos que se cruzam connosco. Interessarmo-nos por alguém pode ser mal interpretado e sinal de má educação.

Pois bem, cá está uma competência, como se diz agora, que havemos de não perder e cultivar. Pelos vistos, tem até vantagens económicas, de acordo com os operadores turísticos. Somos conhecidos e apreciados por isso. A própria comunidade inglesa o reconheceu.

Como é que faz para potenciar tal competência? Está-nos no sangue.

Às vezes, basta apenas um sorriso que quer dizer "Bom dia! Como está?" com a presença, a companhia, talvez a oração no olhar.

Outras, a disponibilidade: "Em que posso ajudar? Vejo que está cansado/a. Acontece ou precisa de alguma coisa?"

Outras ainda, oferecendo momentos de repouso e convívio: um almoço de domingo em que há coca-cola e bolo de morangos para além de um bom cozido à portuguesa; ou então apenas um lanche após o trabalho, um cafezinho a meio da manhã, na pausa. As mães sabem fazer isto na perfeição. Conseguem conversar com um filho enquanto descascam batatas ou passam a ferro.

Talvez, aos que não conseguimos, nos falte esse coração de mãe.

vende-se - silvalde

moradia t3 - 400m2 + 200m2 de terreno, 2 salões, escritório, garagem 2 carros, churrasqueira, aquec. central, aspiração central, tectos falsos com iluminação + reguladores de intensidade. Preço: 300.000,00€
vistas privilegiadas - marque a sua visita e comprove por si mesmo

PRÍME **cgr**

Espinho | Avenida 32, 788

mediação imobiliária
AMI 1817

227 340 017 | 966 344 404

vende-se - espinho

t3 dúplex - av.ª 32 (frente à piscina municipal) usado 4 anos, nascente poente, excelentes áreas, cozinha com electrodomésticos, 2 salas, 3 suites, cx dupla, aquec. central, 2 terraços. garagem fechada 2 carros e arrumos no vão do telhado.

PRÍME **cgr**

Espinho | Avenida 32, 788

mediação imobiliária
AMI 1817

227 340 017 | 966 344 583

vende-se - esmoriz

moradias t3
lotes 500m2, área coberta 200m2, alarme, aquecimento, salão na cave com 45m2 e recuperador. óptima cozinha. excelente localização.
pvp: € 200.000,00

PRÍME **cgr**

Espinho | Avenida 32, 788

mediação imobiliária
AMI 1817

227 340 017 | 966 116 732



Fotos SS



participar mesmo quando é necessário trazer material de casa, no caso, uma lata ou garrafa de plástico para reciclar.

O Diogo veio prevenido e trouxe uma lata de casa, mas quem se distraiu e não leu o placar onde se dava conta da realização desta iniciativa também não deixou de participar nem que para isso tenha bebido de uma só vez a garrafa de água que era suposto durar o dia todo, para então a pintar com as coloridas tintas colocadas sobre a mesa da Ludoteca.

O que também não faltou foi imaginação com uns a preferirem desenhar flores e riscas, enquanto outros optaram por uma arte mais abstracta, mas sempre muito colorida e com algumas pinceladas fora do sítio, de vez em quando. A mãe do Diogo de Lourosa vai mesmo ter de lhe lavar os calções que levaram uma pincelada amarela, assim como o braço do vizinho...

Pelo entusiasmo dos participantes a realização da actividade "É preciso ter lata" foi um sucesso.

Resta esperar pelas próximas: para esta manhã estava previsto o atelier de reciclagem de papel com algas à mistura e para terça-feira (28 de Agosto) está marcado o "Vira o vento muda à sorte" com a construção de vira-ventos a partir de material para reciclagem. É favor não esquecer os pacotes de leite, de sumo e outras embalagens.



Francisca Coimbra
6 anos
França



A Francisca mora em França mas está em Espinho a passar férias e como vem todos os dias para a praia aproveita para passar algum tempo na Ludoteca onde adora fazer jogos e participar nas actividades diferentes onde está sempre acompanhada pelos amigos que já fez naquele espaço.

Diogo Pereira
5 anos
Rio Tinto



O Diogo mora em Rio Tinto mas tem vindo de comboio passar alguns dias à praia de Espinho com os avós, tendo descoberto a Ludoteca e as actividades que aí se realizam onde participou com grande entusiasmo. Ele foi aliás um dos que veio preparado de casa, obrigou o avô a trazer uma lata desde Rio Tinto e mal chegou à praia foi logo ver se a Ludoteca já estava e funcionamento.

Tatiana Mesquita
8 anos
Aveiro



A Tatiana é de Aveiro, mas tem vindo todos os dias para a praia de Espinho com os meninos da colónia de Férias onde está a passar o Verão, que são "clientes" habituais da Ludoteca onde as actividades são mesmo os momentos preferidos. A garrafa pintada com cores alegres vai para casa de recordação por mais um dia bem passado.

Diogo Adão
11 anos
Lourosa/Espinho



A passar férias na casa que tem em Espinho, o Diogo vai quase todos os dias à praia e é frequentador habitual da Ludoteca, em especial nos dias em que há actividades, nas quais gosta mesmo de participar, pois são muito "engraçadas", daí não querer faltar àquelas que ainda vão decorrer.

Francisca Correia
11 anos
Espinho



Apesar de ser de Espinho e de frequentar a praia, a Francisca nunca tinha ido à Ludoteca. Estava a lançar o seu papagaio com duas amigas e foi a monitora do espaço que lhes lançou o desafio, sentaram-se, começaram a pintar e adoraram a experiência. Agora que conhece a ludoteca a Francisca garante memo que ela, a prima e a amiga não vão faltar às outras actividades.

Biblioteca
Municipal
de Espinho
em movimento

Projectos a pedirem casa nova

*As actividades são
uma constante na Biblioteca
Municipal de Espinho
com exposições, apresentação
de livros, palestras e
o grande destaque
de Verão – a Bibliopiscina,
bem animada na Hora
do Conto, em especial
aos sábados de manhã.*

Sandra Soares

A Bibliopiscina é um projecto que nasceu no ano passado pela mão de alguns estagiários que se encontravam a trabalhar na Biblioteca Municipal e que, pelo êxito alcançado, foi reeditado este ano, marcando presença diariamente (excepto domingos) na Piscina Solário Atlântico.

Na bancada colocada junto à piscina encontram-se a disposição dos utentes da mesma livros, dois jornais diários, um desportivo, revistas generalistas e muitos jogos que fazem as delícias da criançada, para quem também têm sido realizadas diferentes actividades.

No início das actividades as actividades tinham dia marcado sendo sempre precedidas de uma história que os mais pequenos procuravam depois para conhecer através dos seus trabalhos



em plasticina, em barro, ou em tiras de banda desenhada. Actualmente, os materiais estão à disposição dos jovens que, com a colaboração da funcionária da biblioteca, os vão utilizando conforme a sua vontade. A Bibliopiscina é uma actividade específica de Verão mas que é

enriquecida por uma outra que já há muito faz sucesso entre os utentes da Biblioteca Municipal de Espinho e do seu pólo situado em Anta – a Hora do Conto.

Desde Janeiro deste ano e até Junho, esta actividade já havia envolvido perto de 1500

crianças que marcaram presença em mais de meia centena de leituras, 45 efectuadas na Biblioteca Municipal de Espinho e 21 no Pólo de Anta. As leituras são sempre muito mais do que isso pois é frequente o recurso a marionetas, à música e aos DVD's sempre com um +único objectivo incentivar nas crianças o gosto pela leitura.

Depois de uma actividade participada por cerca de duas dezenas de miúdos, que decorreu no passado sábado e teve por base o conto "O Pinto Pintão", a próxima "Hora do Conto" está marcada para as 11 horas de sábado esperando-se a adesão dos utentes da piscina, mas também daqueles que queiram passar algum tempo agradável na biblioteca que tem sempre as suas portas abertas a quem queira participar.

Esta é mais uma das actividades que contribuiu para a nova dinâmica construída desde que a biblioteca foi transferida para o Salão Nobre da Biblioteca Municipal de Espinho, dinâmica que a bibliotecária Isabel Sousa gostaria de ver crescer. Porém a responsável está consciente de que novos projectos só poderão surgir com o aparecimento do novo edifício, uma necessidade que considera "muito urgente".

Entretanto, além da Hora do Conto, vai manter-se a aposta nas exposições, vão ser realizados ateliers de teatro e leitura e criada uma comunidade de leitores com Manuel António Pina que deve reunir quinzenalmente na biblioteca, a partir de Outubro.



Parceria da Biblioteca Municipal com a Pizza Hut

Foto SS

Livros (CD's e DVD's) ao domicílio

Nas noites ventosas de fim de Agosto haverá melhor do que ver uma comédia romântica no DVD lá de casa enquanto se saboreia uma piza? Há! Entreguem-nos o DVD da nossa escolha em casa juntamente com a piza. E quem diz o DVD, também pode dizer livro ou CD, tudo o que esteja à disposição no catálogo on-line da Biblioteca Municipal de Espinho.

Sandra Soares

Este é um projecto que teve o seu início no passado fim-de-semana tendo a Biblioteca de Espinho respondido a cinco pedidos que lhe chegaram por Internet e aos quais correspondeu com a colaboração do entregador da Pizza Hut, já que com a parceria entre estas duas entidades, nas noites de sexta e sábado, entre as 18 e as 23 horas, os utentes da Biblioteca que encomendarem uma piza para comer em casa podem, ao mesmo tempo, encomendar um livro/DVD ou CD que receberam em simultâneo com a piza.

Este inédito e inovador programa de promoção do livro e da leitura destina-se a todos os que



tenham o Cartão Único da Biblioteca Municipal de Espinho (15 mil utentes no presente). Os livros, DVD's ou CD's são transportados pelo estafeta que leva a piza e o empréstimo é gratuito.

É só consultar o catálogo da Biblioteca Municipal em www.cm-espinho.pt/biblioteca e encomendar por e-mail pizza.livro@cm-espinho.pt duas horas antes da piza, posteriormente efectua a encomenda ao serviço geral da Pizza Hut em nome do titular do cartão único da biblioteca fazendo referência ao facto de também ter feito uma encomenda do catálogo on-line da biblioteca.

Podem aceder a este serviço todos os leitores inscritos da Biblioteca Municipal de Espinho e possuidores do cartão único que tenham a sua situação regularizada consoante as regras de empréstimo da biblioteca. Terão também de ser residentes na área de cobertura da Pizza Hut de Espinho que abrange a cidade de Espinho, S. Félix da Marinha, parte de Arcozelo e da Aguda.

Para que o estafeta da Pizza Hut lhe entregue o documento, o leitor/ possuidor de Cartão Único terá de apresentar o seu cartão, tendo este de corresponder com os dados apresentados na requisição feita por e-mail em

pizzalivro@cm-espinho.pt, ou seja a encomenda deve ser efectuada em nome do titular do cartão.

Para escolher o documento basta que o leitor aceda a www.cm-espinho.pt/biblioteca e seleccione três documentos no catálogo on-line, por ordem de interesse. Ser-lhe-á entregue o documento da sua preferência ou uma das outras duas opções caso o primeiro não esteja disponível. Como o pedido é feito com antecedência (duas horas) existe ainda a possibilidade do funcionário da biblioteca entrar em contacto com o leitor (via e-mail) para esclarecer qualquer dúvida ou pedir substituição dos pedidos caso nenhum dos três documentos assinalados esteja disponível.

Posteriormente, a devolução do documento fica a cargo do leitor inscrito na biblioteca que deve respeitar os prazos constantes no Recibo requisição na Biblioteca Municipal de Espinho. Este serviço cumprirá as regras de devolução da Biblioteca Municipal, quanto a prazos e punições, se o leitor não cumprir os prazos de devolução, danificar ou perder o documento.

Esta foi uma iniciativa que partiu da Biblioteca Municipal de Espinho e que tem por objectivo aumentar o seu número de utentes assim como da Rede de Bibliotecas de Espinho, neste mo-

mento com cerca de 15 mil inscritos mas com um número de utilizadores mensais que não ultrapassa os mil.

O projecto visa ainda divulgar as actividades de promoção do livro e da leitura e chegar a outro tipo de públicos com perfis diferentes aproveitando as vantagens do catálogo on-line que a biblioteca já tem há mais de dois anos mas continua pouco conhecido como o provou um estudo realizado ano passado sobre os serviços oferecidos por esta instituição. existente na biblioteca.

Mas esta é uma parceria que beneficia ambos os lados, daí a empresa titular da Pizza Hut ter aderido de bom grado à iniciativa que está a testar em Espinho já com a ideia de alargar a iniciativa a outras localidades com condições para isso (biblioteca com catálogo on-line e disponibilidade para efectuar serviço à noite).

O projecto está agora numa fase de divulgação que terá como ponto alto a transmissão de um programa de rádio de uma hora, numa estação local, onde além da divulgação deste serviço também será feita a promoção da leitura, dando ainda conhecimento das actividades de todas as bibliotecas da Rede de Bibliotecas de Espinho. Toda a campanha de divulgação fica a cargo da Pizza Hut.



CORREIO DO LEITOR

Cada vez mais tenho imenso prazer em vir passar os fins-de-semana e as férias a esta cidade

Sendo natural de Espinho, tento seguir com atenção o que se passa nesta cidade. Por isso, tendo lido a opinião de um leitor na última edição do vosso jornal, apesar de a

respeitar, não posso concordar com a mesma.

Foram referidas duas situações em que os edifícios foram demolidos e se vedaram os respectivos terrenos, com taipais, num centro urbano onde existem centenas de construções.

Logo aí se generalizou a cidade, considerando que a existência de taipais poderia ser um novo conceito urbanístico.

Acho que é demasiado exagero.

Seria mais indicado manter os edifícios em iminência de ruir, pondo em perigo pessoas e bens?

Penso que ainda não há nada que obrigue os respectivos proprietários a construir num terreno onde já existiram edifícios.

A referida "degradação urbanística" na zona junto ao mar, onde existem casas térreas (em que algumas têm vindo a ser recuperadas e melhoradas) contrasta, por exemplo, com os 'arranha-céus' existentes na zona junto ao mar, na Póvoa de Varzim!

Pois eu prefiro a nossa "degradação urbanística".

Como é agradável passear à beira-mar, sem ter por companhia torres de betão armado.

Quantidade não é sinónimo de qualidade habitacional.

Espinho ainda se pode orgulhar de ser das poucas localidades que conseguiu escapar à febre do betão armado

localizado quase em cima do areal.

No que se refere às obras em curso na cidade... Todos nós sabemos quanto é penoso viver numa casa que está em obras! Mas como é gratificante continuar lá a viver depois de as mesmas acabarem!

Seria preferível executar todas as obras ao mesmo tempo, fazendo com que a cidade ficasse praticamente inactiva durante meses?!

E por falar em obras. Tomemos como exemplo a zona sul de Espinho: a zona piscatória, que faz parte da cidade e da sua história.

Aí temos um bom exemplo de arranjo urbanístico em que houve correcções na zona habitacional e respectivas infra-estruturas, nomeadamente espaços verdes e arruamentos.

Espinho não é e, provavelmente nunca será, uma cidade perfeita.

Haverá, ainda, algumas coisas a corrigir, mas também tem havido várias melhorias.

É por isso que afirmo que cada vez mais tenho imenso prazer em vir passar os fins-de-semana e as férias a esta cidade.

Maria José Quintãos
(Guimarães)



OPINIÃO CRÓNICAS DE LISBOA

Serafim Marques

As bicicletas

Confesso que sou um adepto do ciclismo, como a maioria dos homens da minha geração, embora o entusiasmo da volta a Portugal, recentemente concluída, já diga muito pouco aos adeptos portugueses, mais habituados ao "desporto de sofá". No Verão, em que o futebol estava de férias, agora quase não existe "defeso" e o jogo nos entra pela casa dentro, vibrávamos com os feitos épicos dos homens do pedal. Havia os feitos dos ciclistas, é verdade, mas a paixão era fruto das rivalidades clubistas entre o Benfica, Sporting e Porto que tinham equipas de ciclismo e transportavam para a estrada essa "clubite". Joaquim Agostinho, pelos seus feitos na Volta à França e em Portugal, como outros heróis, também cativou adeptos para essa modalidade.

Mas não é de ciclismo, em geral, mas de bicicletas, em particular, que desejo escrever hoje. No passado, as bicicletas eram os "carros" de hoje, como ainda o são alguns países (alguns ricos e outros pobres), isto é, aquele veículo de duas

rodas, movido com a força das pernas do seu condutor, servia para transportar pessoas, além do condutor, mas também objectos. Era também um veículo utilizado em determinadas profissões. Por exemplo, serviam-se das bicicletas, os guardas (agora novamente em uso pela GNR), os padeiros, etc, etc. Com o "desenvolvimento", esta foi perdendo utilidade e hoje é, na maioria dos casos, um veículo de lazer, como muitas variantes desportivas também.

Os problemas da poluição nas cidades e tentando juntar o útil ao agradável, algumas autarquias têm desenvolvido um conjunto de iniciativa para levarem a população a retomar o uso deste prático e salutar veículo de locomoção. Muitas delas têm mesmo um conjunto de bicicletas distribuídas pela localidade, de modo a que os cidadãos as possam utilizar, na circulação dentro da povoação, em muitos casos gratuitamente. Citaria aqui, como exemplos, a cidade de Aveiro, e as vilas de Cascais e de Oeiras que terão sido pioneiras na disponibilização destes equipamentos nas suas áreas. Outras limitam-se a construir ciclo vias. Infelizmente, os automobilistas portugueses (os tais que mudam de personalidade sempre que têm um volante nas mãos, dando largas a toda a sua agressividade) entendem que os ciclistas "estorvam" as suas vias e não facilitam, bem pelo contrário, com os perigos daí advindos.

Nalguns países, principalmente naqueles onde a prática desportiva é levada mais a sério do que no nosso país, o retomar do uso da bicicleta, em lazer e ou mesmo como transporte alternativo, está na moda e com tendência para crescer. Algumas das grandes cidades, onde os problemas da poluição provocada pelo trânsito automóvel ameaçam a qualidade de vida, têm já em prática um sistema semelhante aos mencionados atrás, isto é, têm distribuídas por diversos pontos, bicicletas para serem utilizadas pelos cidadãos, incluindo os turistas. Noutras, como Londres, por exemplo, que não "oferece" esse parque de veículos

de duas rodas, são os cidadãos que utilizam as suas próprias bicicletas nas suas deslocações (serpenteando pelo meio do caótico trânsito) e o próprio metropolitano londrino desenvolve campanhas de sensibilização para a utilização das bicicletas e no fim de semana, facilita o transporte destas nas carruagens. Em muitas outras cidades, a utilização da bicicleta como veículo de deslocação citadina é uma prática enraizada, ao contrário do nosso e não venham com a desculpa estafada de que as nossas cidades têm desníveis nas suas ruas e avenidas.

Paris é outro dos bons exemplos, que pude presenciar recentemente. Ali, existem excelentes e funcionais bicicletas distribuídas pela cidade para serem utilizadas, mas não gratuitamente (infelizmente em muitas situações o gratuito sai caro). Estas podem ser utilizadas, mediante o pagamento, por cartão Multibanco, numa caixa automática ali colocada para o efeito, que também liberta a respectiva bicicleta do sistema de segurança. A utilização também pode ser feita através do "passe" dos transportes públicos. Agradável surpresa para um português que visite Paris é que aquelas bicicletas são portuguesas, isto é, a câmara de Paris abriu um concurso internacional para o fornecimento do equipamento e este foi ganho por uma empresa portuguesa que forneceu as bicicletas.

E por cá, numa época em que a poluição e os problemas dos combustíveis (escassez e aumentos dos preços), aliados à necessidade imperiosa de todos nós termos que fazer exercício físico, para defesa da nossa saúde, que projectos, como os atrás citados (nacionais e estrangeiros) podem e devem ser desenvolvidos e implementados? Campanhas de sensibilização para a utilização da bicicleta e projectos e acções nesta área são imperiosamente necessários. Junte-se o útil ao agradável e os resultados serão duplamente vantajosos. Os bons exemplos podem e devem ser imitados, porque "a roda foi há muito descoberta".



Na correspondência dirigida à secção do "Correio do leitor" – por carta, fax, ou e-mail – os interessados devem identificar-se com o nome, o endereço, o contacto telefónico e o número do Bilhete de Identidade, mantendo-se, todavia, apenas no rodapé dos textos publicados o nome e a localidade dos autores.

CORREIO DO LEITOR

Títulos combinados de transporte de passageiros em zonas urbanas da Área Metropolitana do Porto

A deslocação quotidiana das pessoas entre os grandes centros urbanos e as zonas periféricas, motivadas por diversas razões, mas principalmente ligadas à localização do habitat e às suas actividades, justificam a existência e o bom funcionamento das redes de transportes de passageiros, as quais exigem frequentemente a realização de infra-estruturas capazes de proporcionar à colectividade a manutenção eficiente deste bem

essencial à qualidade de vida dos cidadãos.

Para isso se tornar viável e o utente possa contar com uma rede de transportes urbanos que dê efectiva possibilidade de escolha, garantindo todos os benefícios de acessibilidade global sem consequentes perdas de tempo, tem de ser encarado um conjunto de factores que num dado perímetro contribuam para a evolução dos meios ao dispor e a conjugação de esforços que visem esses objectivos.

Uma experiência profissionalmente acumulada durante décadas no sector de transportes leva-me a pensar que a criação de novas ofertas de títulos combinados de transporte de passageiros muito contribuiria para que as empresas concessionárias de tais serviços nas zonas urbanas da Área Metropolitana do Porto cumprissem de forma mais cabal a sua função útil no quadro de vida imposto aos cidadãos em geral.

Neste domínio, seria de tomar por base o exemplo das opções seguidas na Área Metropolitana de Lisboa, onde nos diferentes modos de transporte os utentes encontram à disposição dezenas de modalidades de ofertas de títulos combinados de transporte de passageiros, adaptadas às suas preferências, o que muito tem contribuído para:

Mobilidade dos utentes; custos mais baratos para as empresas de transportes, resultantes de maior ocupação da oferta disponível; descongestionamento do trânsito rodoviário, face ao aproveitamento global da oferta e da necessidade de menos viaturas em circulação; menor consumo do combustível e de energia eléctrica, com menos desgaste de material circulante e das rodovias; redução de níveis de poluição por efeito dos gases lançados na área ambiental; as verbas compensatórias pelo serviço social prestada pelas empresas de transportes poderem

ser calculadas em proporção dos efectivos transportados; estudo da avaliação de novas ofertas de títulos combinados de transporte de passageiros, dadas as dificuldades e a complexidade que a sua execução comporta.

Porque assim sendo, e como às pessoas idosas foi garantido o direito de participação activa na sociedade civil, mormente em acções visando reais melhorias da qualidade de vida dos cidadãos, aqui reafirmo a minha disponibilidade que tenho vindo a manifestar para intervir, gratuitamente, em quaisquer debates conducentes ao aprofundamento das opiniões sucintamente expressas na presente.

Este meu objectivo consiste na plena aceitação do apelo repetidas vezes feito para tornar efectiva a partilha de conhecimentos e saberes entre cidadãos, no sentido de reunir vontades que possam contribuir para fortalecer redes de solidariedade inter-gerações, desde que os propósitos ora visados mereçam, na prática, a adopção e oportuna execução por parte de todas as instituições e organismos responsáveis deste sector de transportes, afectos à governação do nosso país.

Os transportes colectivos de passageiros – públicos e privados – representam uma das vertentes da qualidade de vida dos cidadãos. O caótico trânsito actualmente verificado nos vários trajectos da Área Metropolitana do Porto, justifica, por si só, mais e melhor atenção deste problema, sobretudo com a agregação dos meios disponíveis e da conciliação da oferta, adequando esta às prioridades dos utentes.

Leandro da Cruz
(Porto)

HOTEL CANINO
Escola de Treinos

**SE VAI DE FÉRIAS
FAÇA JÁ A SUA RESERVA**

Rua do Lavrador, n.º 47 – Cardielos – Rio Meão
4520 Sta. Maria da Feira • Telef. 256 784 005 • Tlm. 919 651 821

DOMUSGEST
ADMINISTRAÇÃO DE CONDOMÍNIOS

Confie na nossa experiência

Rua 21, n.º 755 - 1.º Dto. (junto às Finanças)
Telef. 22 732 08 66 • Tlm. 96 487 51 54

instituto superior de espinho®
isesp

Tel. 22732 26 24 | email: isesp@isesp.pt

LICENCIATURAS
Comunicação Empresarial
(Despacho de adequação a Bolonha N.º 4929/2007 de 15/03)
Gestão Hoteleira
(Despacho de adequação a Bolonha N.º 4929/2007 de 15/03)

BACHARELATO
Contabilidade e Informática
(Portaria n.º 809/2004 de 13/07)

www.isesp.pt

Actividades
do Multimeios
no âmbito
do Ciência Viva

Astronomia de Verão a chegar ao fim

As actividades desenvolvidas pelo Centro Multimeios no âmbito da campanha "Astronomia de Verão" do programa Ciência Viva estão a chegar ao fim, mas este fim-de-semana ainda há muito para observar aprender e descobrir, seja no Observatório, no planetário ou na esplanada junto à praia.

Sandra Soares

Buscando a parceria de entidades ligadas à investigação científica, como o Centro Multimeios, o Ciência Viva realiza anualmente uma campanha de divulgação, a Ciência Viva no Verão, patrocinando a realização de actividades nas áreas da astronomia, geologia, biologia, engenharia e uma iniciativa ligada aos faróis.

No âmbito da Ciência no Verão, são mais de 2300 as actividades de acesso gratuito desenvolvidas em todo o país e divulgadas através do endereço www.cienciaviva.pt onde também podem ser efectuadas as inscrições nas actividades.

Em Espinho, decorrem desde o início do mês de Agosto diversas actividades promovidas pelo Centro Multimeios e acompanhadas pelos seus técnicos que estão agora nas suas últimas edições, pelo que os interessados devem aproveitar o fim-de-semana que se aproxima.

A última "Conversa sobre Astronomia" está marcada para as 22 horas de amanhã e tem por tema "Buracos Negros", pretendendo-se com esta acção dar a conhecer ao público algumas matérias interessantes no âmbito da Astronomia e que não são possíveis de ser referidas nas outras actividades.

As sessões do "Céu por outros Olhos" estão marcadas para hoje, sábado, domin-

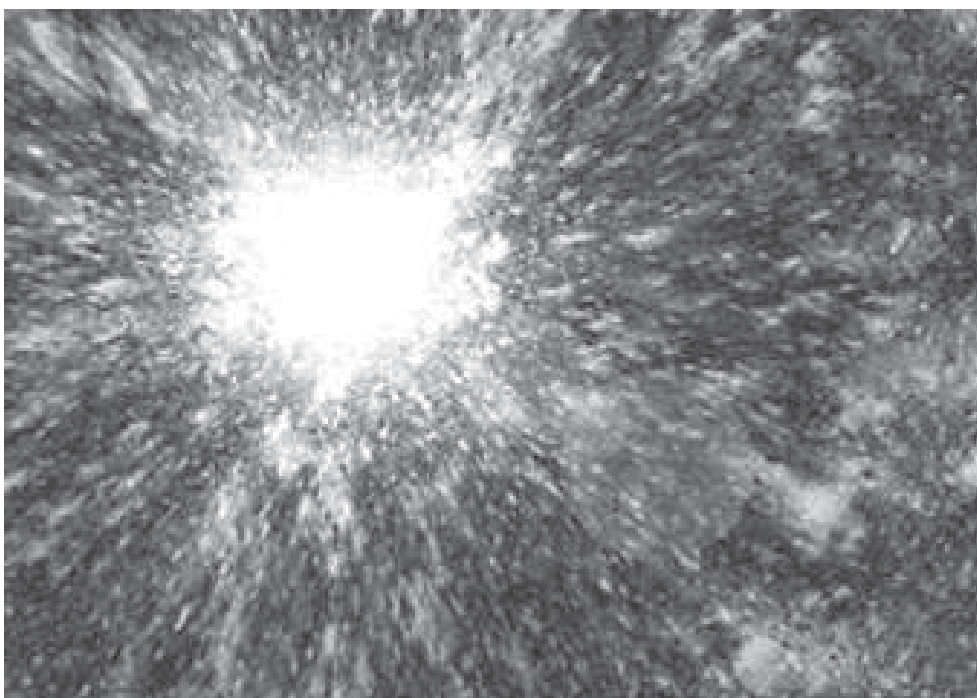

go, terça e quarta-feira, sendo as duas últimas sessões na quinta e sexta-feira da próxima semana. Esta acção tem como objectivo levar os participantes a observar diversos objectos do Universo vizinho tais como, a Lua e os planetas, estrelas de diferentes cores, estrelas múltiplas, enxames estelares, nebulosas planetárias, galáxias e grupos de galáxias, usando o telescópio e as câmaras de observação instalados no observatório do Centro Multimeios de Espinho.

Por fim, o "Sol na Praia" decorre amanhã, sábado e domingo, a partir das 17 horas no passeio, junto à praia da Baía em Espinho e tem por objectivo cativar e conduzir o público em geral para a "exploração" do Sol, nomeadamente através da observação dos detalhes do seu disco com a ajuda de um telescópio óptico e um telescópio solar.

A oportunidade de ficar a conhecer alguns dos astros e outros fenómenos astronómicos existentes no nosso céu está a terminar pelo que há que aproveitar as últimas realizações da "Astronomia no Verão".



OPINIÃO

VARANDA SOBRE O UNIVERSO

Adérito Santos

Não a um PSD insustentável

"Se queres ver, ouve: ouvir é um passo no sentido da visão" – S. Bernardo

Meu amigo Lúcio Alberto, num seu 'editorial', terá reactivado os meus neurónios ligados a factos políticos.

A propósito da situação do PSD nacional e reflectindo essa situação na Comissão Política Concelhia, o meu amigo Lúcio, ainda que, não explicitando bem a semântica editorialista, dum modo indutivo nos querera dizer alguma coisa sobre uma pretensa posição e orientação política aos militantes social-democratas de Espinho, a propósito das próximas "directas" para a liderança nacional do PSD. Ou melhor, o que o amigo Lúcio nos mostra, não é mais que é uma ideia ambígua a que chamamos de politicamente correcto, isto é, em Espinho os militantes social-democratas terão liberdade de voto nas suas opções entre Marques Mendes e Filipe Menezes (Ó Lúcio, isto não é mais que, 'gato escondido com rabo de fora').

Se, lermos a edição seguinte dme e 'DE', melhor compreendermos o comportamento tático de preponderantes social-democratas de Espinho, em relação à disputa entre Marques Mendes e Filipe Menezes (começou a contagem de espingardas). Serão justas e pertinentes. Algumas questões (não inocentes, digo já) que a seguir colocarei aos meus habituais leitores.

Na disputa pela liderança do PSD, quem foi indicado para mandatário distrital da candidatura de Filipe Menezes? E, quem é também está apontado para mandatário concelhio dessa mesma candidatura? A partir daqui, o que pensarão os militantes, quer estejam dentro ou fora da Comissão Política Concelhia? Sim, porque embora seja a assumpção de posições pessoais a respeitar, não deixam de dizer respeito a tendências concelhias por uma opção na disputa a liderança nacional do PSD. Que posições irão tomar, os que também estão fora ou dentro da Comissão Política concelhia e que são a favor de Marques Mendes?

Como é que, o presidente da Comissão Política Concelhia, pensa conciliar e compatibilizar, esses divisionismos politico-partidários e os vários interesses pessoais (existem sim, ninguém duvida e não podem ser camuflados) que em nada abonam em favor da tal coesão que se pretende no PSD de Espinho?

Caso ganhe de novo Marques Mendes (muito provável, penso eu), como é que irá ficar a capacidade de liderança de Vicente Pinto? O que eu sei, é quem ficará mal no retrato e dificilmente será indicado deputado nas próximas legislativas (confesso que entendo tudo e, porque o fazem, mas não quero passar mais daqui).

O que poderei, desde já afiançar é que, a partir do momento em que a 'tendência' que actualmente domina o PSD em Espinho se inclina a favor de Filipe Menezes, os riscos negativos na unidade e na coesão dos social-democratas do concelho, também surgirão (mais frágil será a liderança do PSD local, perante Aveiro e também Lisboa).

Bem, costuma dizer-se que, "quem anda à chuva molha-se". Só que, o verdadeiro combate político que esta Comissão Política concelhia e os seus mentores deverão prioritariamente travar, é aquele que torne a actual Comissão Política do PSD local, credível

em todas as suas atitudes e acções, de modo a chegar às próximas autárquicas como uma alternativa necessária e bem aceite pela sociedade civil. Agora, quando elementos destacados do PSD de Espinho se empenham de forma clara e activa numa candidatura contra Marques Mendes, certamente que o balanço não irá ser favorável à estratégia que o PSD concelhio pretende para as próximas eleições autárquicas. Me parecem contraproducentes os posicionamentos pessoais, sobretudo o de Vicente Pinto. Mas, como é óbvio, respeito as opções de cada militante, pois eu próprio, também tenho ideias neste capítulo de opções).

Percebo e terei que tolerar (atenção, mas não aceitar), as 'cambalhotas' oportunistas de alguns militantes, pois estará em causa muita coisa nas suas vidas. As posições individuais de cada militante são para respeitar, mas deverão igualmente assentar em princípios da ética política, da seriedade, de naturais convicções e sobretudo, colocar sempre acima de tudo os interesses da comunidade (muitas vezes, por faltas de respeito da vontade das bases, é que o PSD local irá ter muitas dificuldades em se recolocar favoravelmente perante a sociedade civil espinhense). Nesta disputa entre Marques Mendes e Filipe Menezes, o PSD local deveria manter-se o mais discreto possível e continuando sim, a fazer o seu trabalho de unir e tornar mais coeso o partido.

Na minha perspectiva, o problema do PSD nacional e o seu comportamento como oposição a Sócrates, não tem essencialmente a ver com a figura e capacidade política de Marques Mendes.

Quem estiver atento a todas as 'manobras políticas' (começam no comportamento de muita comunicação social), verá logo de que, há mesmo uma situação conjuntural que favorece o modo de fazer política de Sócrates; esta é que é a principal e grande dificuldade dum líder dum PSD na oposição (Marques Mendes ou outro que o substitua).

O verdadeiro barómetro da política nacional, só o veremos em 2009, próximo das eleições legislativas. Aí sim, nessa ocasião, o PSD deve pensar na melhor estratégia para ganhar essas eleições. E se eu disser que, o futuro líder do PSD que poderá destronar Sócrates, ainda nem sequer esteja inscrito como militante? Bem reforço esta tese com mais algumas objectivas perguntas.

Porque é que, entre outros, militantes como Marcelo Rebelo de Sousa, Manuela Ferreira Leite, Ângelo Correia, António Capucho, Mendes Bota, Macário Correia, João de Deus Pinheiro, Cardoso e Cunha, Rui Rio, Aguiar Branquinho, José Luís Arnault, Duarte Lima, não assumem uma candidatura à liderança nacional? Resposta é demasiado fácil e evidente: embora muitos não gostem de Marques Mendes, também eles sabem que, o momento não é oportuno para aparecerem a liderar a oposição a um Sócrates claramente com uma conjuntura nacional e europeia que lhe é favorável. O problema numa oposição que não será muito forte ou contundente, não é pois a figura de Marques Mendes.

Quem poderá futuramente ajudar a 'dar a volta' a esta situação, serão os portugueses que se sentirão afectados por uma política demasiado economicista de Sócrates e sua equipa governamental (estou mesmo com curiosidade de saber, em 2009, como votarão os funcionários públicos que estão hoje descontentes e insatisfeitos com Sócrates).

Amigo Lúcio Alberto, o 'politicamente correcto', para mim, é um bom disfarce, mas que não reforça a credibilidade de quem o pratique. O meu receio, é que, com todas estas posturas pessoais, o PSD em Espinho não adquira aquela pujança que se impõe.

Como votarei eu nas directas do PSD? Com coerência: Marques Mendes.

António Topa é o mandatário distrital

Nove presidentes de Câmara apoiam Marques Mendes

Nove dos treze presidentes de Câmara Municipal do distrito de Aveiro, eleitos em lista do PSD, integram a comissão de honra nacional da candidatura de Marques Mendes às eleições directas para a presidência do Partido Social Democrata, que se realizam no dia 28 de Setembro.

Até ao momento, aceitaram integrar essa comissão de honra, os presidentes das Câmaras Municipais de:

Albergaria-a-Velha – João Agostinho Pinto Pereira

Aveiro – Élio Manuel Delgado da Maia Murtosa – António Maria dos Santos Sousa Oliveira de Azeméis – Carmo Assunção

Oliveira do Bairro – Mário João Ferreira da Silva Oliveira

Santa Maria da Feira – Alfredo de Oliveira Henriques

São João da Madeira – Manuel Castro de Almeida

Vagos – Rui Miguel Rocha da Cruz Vale de Cambra – José António Bastos da Silva

O mandatário distrital é António Topa, presidente da Distrital do PSD.



OPINIÃO

DISCURSO DIRECTO

José Maria Barroca

O apoio a Menezes "pelas provas que já apresentou"

Em 26-07-07 tornei pública a minha intenção de apresentar uma candidatura à liderança do PSD.

As razões que me levaram a esta decisão são de diversa natureza, a saber:

– O PSD, liderado pelo actual Presidente nos últimos dois anos, iniciou um processo de centralização política e administrativa do partido que fechou sobre si, invertendo a lógica e tradição histórica de ser um partido com implantação nacional e com uma estrutura descentralizada da sua liderança;

– O PSD, liderado pela actual Direcção Política, iniciou um processo de afastamento das bases e da sociedade que o conduziu ao resultado eleitoral em Lisboa e que tem vindo a ser comprovada nas permanentes sondagens negativas divulgadas pela comunicação social;

– O PSD, nos últimos dois anos, não tem sido um referencial de credibilidade política, já que permanentemente é marcado pela instabilidade na sua equipa directiva, como demonstram as seis demissões de membros da equipa liderada pelo Dr. Marques Mendes;

– O PSD, igualmente liderado pela actual liderança política, não foi capaz em matérias tão relevantes e importantes, como a nova lei das finanças locais, de apresentar um projecto de lei alternativo ao do Governo, remetendo-se para uma posição de pouca produtividade na defesa do poder local e dos seus valores;

Aliás, é notório que este Presidente do PSD faz parte de uma pseudo elite política que despreza o poder local e os autarcas e que julga que o país político é e está exclusivamente representado nos corredores da Assembleia da República;

– O facto de ter anunciado a minha disponibilidade para me candidatar teve uma relevância determinante na recolocação da importância das freguesias e municípios, bem como dos seus autarcas no epicentro do debate político interno, obrigando as outras candidaturas a falar sobre esta realidade.

Isto é, coloquei no mapa da política interna do PSD o poder local, em particular as freguesias e os seus autarcas.

Contrariamente ao que afirma o Dr. Luís

Marques Mendes, os autarcas não se revêem na sua candidatura, nem tão pouco na sua forma de liderança, voltada apenas para a sede nacional e para as elites do Partido, ignorando e esquecendo o resto do País e a esmagadora maioria dos seus militantes e dirigentes locais.

Outra das vantagens do pré-anúncio da minha candidatura foi o facto de ter levado as outras a revelar publicamente a sua doutrina e opinião, quanto ao poder local e ao papel dos autarcas no futuro próximo do PSD.

Por fim, a vantagem mais gratificante foi a solidariedade espontânea que recebi de centenas de presidentes de junta e militantes de base de todo o país, bem como da JSD e da TSD que se revêem na minha posição e que entendem esta como um grito de alerta das bases mais genuínas do PSD num momento fulcral e decisivo da vida do nosso partido.

Como o disse, nestas três últimas semanas, as outras duas candidaturas apresentaram publicamente algumas ideias acerca do papel do poder local e dos autarcas no futuro próximo do PSD. Tal facto, permitiu que eu e vários elementos da minha candidatura, particularmente muitos presidentes de junta de todo o país, incluindo Açores e Madeira, estivéssemos em condições de considerar que a candidatura do Dr. Luís Filipe Menezes reúne todas as garantias de defesa do poder local democrático, moderno e competente capaz de justificar o nosso apoio incondicional e empenhado à sua candidatura.

Face a esta circunstância, quero publicamente anunciar a nossa decisão de não apresentação formal da candidatura e de apoio incondicional à candidatura do Dr. Luís Filipe Menezes.

É nosso entendimento que o percurso profissional do Dr. Luís Filipe Menezes e o seu percurso político, nomeadamente os últimos 10 anos como Presidente de Câmara, sempre atento à forma cooperante e valorizada como tem sabido tratar e galvanizar o papel das freguesias e a importância dos autarcas de freguesia, são o garante suficiente da relevância que o poder local e os autarcas, Presidentes de Câmara, Vereadores, Presidentes de Junta, membros dos executivos das Juntas e autarcas das Assembleias Municipais e Assembleia de Freguesia terão na sua liderança. Não sendo, apenas e tão só "tropas" fundamentais para o combate político que se avizinha, mas fundamentalmente serão parceiros estratégicos permanentes de uma direcção política nacional do PSD, liderada pelo Dr. Luís Filipe Menezes.

Para mim, a grande e relevante diferença entre a candidatura do Dr. Luís Filipe Menezes e do Dr. Luís Marques Mendes reside no facto deste último querer uma democracia deposta de cima para baixo e o Dr. Luís Filipe Menezes pelas provas que já apresentou e pelo caminho que construiu nas últimas duas décadas no PSD e na vida institucional ser um defensor de uma democracia da base para o topo.



Fotos SS

Enterramento da linha-férrea

Parte da estrutura do pontão já foi demolida

As obras de enterramento da linha-férrea continuam em bom ritmo, com os naturais incómodos (claro!), próprios de uma obra de tão grande dimensão.

Mas enquanto a sul a obra vai ganhando formas à superfície, com a nova estação a ficar cada vez mais definida e as saídas de emergência, a norte, parte da passagem superior (pontão), já foi demolida. É por ali que irá passar a linha-férrea, já à superfície.

A restante estrutura apenas será demolida quando o actual percurso dos comboios estiver encerrado e na altura em que estes estiverem já a circular no novo túnel – por questões de segurança.

Manuel Proença



Na passagem-de-nível da Rua 15

Meia passadeira!

A passagem-de-nível da Rua 15 é um dos principais acessos à zona das praias. Por ali passam os automóveis e os peões.

No entanto, a passadeira que ali se encontra

termina no início do estacionamento e, nem sempre, fica uma 'brecha' para que os peões possam chegar até ao passeio, com acrescidas dificuldades para carros de bebés e para os deficientes.

A solução passaria por retirar um lugar de estacionamento e prolongar a passadeira até ao passeio, evitando-se, assim, que as pessoas andassem, quase sempre, em cima da Avenida 8.

Manuel Proença



Fotos SS



No dia 1

Rancho Folclórico Nossa Senhora dos Altos-Céus festeja bodas de prata

O Rancho Folclórico Nossa Senhora dos Altos-Céus vai comemorar, no dia 1, o seu 25.º aniversário, com uma sessão solene, às 17.30 horas, na Junta de Freguesia de Anta.

Aquela colectividade irá prestar homenagens aos associados com 25 anos de filiação bem como a pessoas e instituições que têm dado a sua colaboração ao longo dos anos.

Cerca das 19 horas irá realizar-se um jantar convívio na Nave Polivalente.

Também no âmbito das comemorações das bodas de prata, irá realizar-se, nesse dia, às 21.45 horas, no Largo dos Altos-Céus, um festival de folclore que contará com a presença do rancho folclórico anfitrião (Nossa Senhora dos Altos-Céus), o Rancho Folclórico e Cultural da Boavista (Portalegre), Grupo Etnográfico Danças d'Aldeia de Pardilhó, Rancho Folclórico do Clube das Arrozeiras (Moita) e Rancho Folclórico S. Miguel de Carregueiros (Tomar).

No dia 2 de Setembro, pelas 11 horas, na Igreja Paroquial de Anta, será celebrada uma missa solene e às 12 horas, segue uma romagem ao Cemitério da Vila de Anta.

Comemorações em Setembro

Tuna de parabéns

A Tuna Musical de Anta celebra 83 anos de serviço à comunidade e à música amanhã, 24 de Agosto, mas o programa comemorativo da data fica adiado para o segundo fim-de-semana de Setembro.

Assim, amanhã o aniversário apenas será assinalado com o hastear da bandeira, enquanto que a sessão solene decorre a partir das 21.30 horas de dia 8 de Setembro, com homenagem aos sócios, concerto da orquestra e do coral e intervenções das entidades convidadas.

Para dia 9 de Setembro, domingo, fica reservada a realização do habitual almoço convívio antecedida da celebração de uma missa solene na Igreja Paroquial de Anta. À tarde a animação fica a cargo da escola de danças de salão.



Fotos VÍTOR LANCHA

Festa da Cerveja Cantores espinhenses marcam última semana

A actuação dos cantores espinhenses marcou o início da última semana da Festa da Cerveja, que está a decorrer no Parque João de Deus.

Manuel Proença

A iniciativa da Câmara Municipal e da Associação Comercial de Espinho trouxe, na passada quinta-feira ao palco montado no espaço que



RIO TINTO

Salvé 27/08/2007

*Bruno Miguel da Silva
Oliveira Santos*

Seu avô *Avelino Santos*,
na passagem do seu 15.º aniversário
vem desejar-lhe as maiores felicidades
e os maiores êxitos literários e musicais
pela vida fora, junto de sua mãe,
tios e avós maternos.

Parabéns



CAFÉS
Casa Alves Ribeiro

*seleccionamos
e torramos
na nossa fábrica
as melhores
qualidades aos
melhores preços*

Rua 19, 294 - ESPINHO

DINHEIRO! PRÉ-APROVAÇÃO 2 h.

C/ OU S/ PROBLEMAS BANCÁRIOS
BANCA OU PARTICULARES • MÁXIMA HONESTIDADE E SIGILO
TAEG - 13,76 a 19,51%

Telefone já!

960 427 541

vende-se

TERRENO em Espinho - 3.500 m2 aprox., na freguesia de Paramos com viabilidade aprovada para 6 lotes em banda - 60.000 cts. = 300.000 euros.
TERRENO - Granja - VNG, de gaveto 2 ruas - 650 m2 aprox. - Rua do Rochio, para construção moradias - 30.000 cts. = 150.000 euros.
TERRENO - Lourosa centro, com projectos aprovados para 12 apartamentos - 55.000 cts. = 275.000 euros.
T2 USADO - Espinho - Avenida 24, exposição nasc./poente - 15.000 cts. = 75.000 euros.
T1 USADO - VN Gaia - Rua Felizardo Lima (junto Estação das Devezas), disposição norte/sul - 11.000 cts. = 55.000 euros.
LOJA nova em Espinho, gaveto das ruas 37 e 18, com a área de 57 m2 - 21.000 cts. = 105.000 euros.

Trata o Proprietário - Tlm. **936 618 504**



Fotos VÍTOR LANCHÁ



onde está em funcionamento o evento e que, futuramente irá acolher a nova biblioteca municipal, a Banda de Música de Silvalde. Na sexta-feira, o grupo 'Dealema', no palco em frente à Câmara Municipal, onde já havia actuado Quim Barreiros, empolgou a juventude.

No sábado foi a vez do Conjunto Vozes do Tâmega, que antecederam as tão esperadas actuações dos cantores espinhenses.

José Raul, Olímpio Capela e Fredy Carvalho deram um verdadeiro 'show', no domingo e, na segunda-feira, o encanto da fadista Olga Duarte deu um brilho muito especial. Aliás, Olga Duarte é mesmo uma 'caixinha de surpresas' – o seu neto, Dominique Doll, que canta no grupo alemão Elektroschock Entertainment, veio trazer o rap ao palco, antes da actuação da avó – e Bernardo Henrique cantou e encantou os fãs. Na terça-feira, foi a vez de Paulo Julião e de Paulo Sérgio e ontem já depois do fecho da edição, actuou a Tuna Musical de Anta.

Para hoje, quinta-feira, está prevista a actuação do Conjunto Calypso, do espinhense, Tó Vasconcelos e amanhã, Marcus com banda.

Para sábado regressam os cantores de Espinho, Irene Vieira, com a sua encantadora voz e a Bandaneia.

No domingo, no encerramento da Festa da Cerveja, irá actuar o duo espinhense Brisa do Mar.

Espera-se, entretanto, que as condições climatéricas ajudem um pouco mais. Nestes últimos dias, o vento e o frio não conseguiram vencer o entusiasmo quer dos cantores, quer do público.



Ídolo dos anos 60 em palco

Salvatore Adamo no Casino de Espinho

Salvatore Adamo – a figura e a voz que marcou os anos 60 e a "geração francófona" –, sobe ao palco do Casino Espinho no dia 22 de Setembro para uma gala em que o cantor revisita temas memoráveis que permanecem como verdadeiros êxitos intemporais da música pop junto à legião de fãs que tem vindo a cativar por todo o mundo.



Artista apaixonado e "poeta dos tempos modernos", Adamo, ao fim de mais de quarenta anos de carreira com interpretações em nove línguas, mantém uma popularidade intocável. O autor, compositor e intérprete de origem siciliana conquistou a admiração e o reconhecimento do público com êxitos inolvidáveis como "Tombe la neige", "La nuit",

"L'amour te rassemble" ou "J'aime".

Ao longo do seu percurso, conquistou 22 discos de ouro, além de inúmeros prémios de prestígio e reconhecimento, como a "Antorcha de Plata" (Chile), e vendeu mais de 80 milhões de álbuns.

Salvatore Adamo, que tem vindo a protagonizar actuações memoráveis, (designada-

mente no "Olympia" de Paris, no "Carnegie Hall" de Nova Iorque e em estádios da Argentina), regressa agora ao Casino Espinho com o seu último álbum – "La parte de l'ange" –, um trabalho recheado com temas que se tornaram já sucessos consagrados como "La couleur du vent", "On n' peut s' quitter", "Là où mon Cœur me porte" ou "Au café du temps perdu".

Com Bruce Willis e Justin Timberlake

"Alpha Dog" no Multimeios

A sala de cinema do Centro Multimeios apresenta em horário de verão (16 e 22 horas) "Alpha Dog", de Nick Cassavetes, com Bruce Willis, Justin Timberlake, Ben Foster e Sharon Stone em 117 minutos de drama, baseados numa história verídica ocorrida na Califórnia em 1999.

Numa transacção de droga que correu da pior maneira, Jake Mazursky acaba por ficar em dívida para com Johnny Truelove, um jovem traficante de droga. Mas quando Johnny decide raptar Zack Mazursky, o irmão de Jake, com apenas 15 anos, a situação complica-se seriamente.

Enquanto Jake tenta desesperadamente saldar a sua dívida, o gang de Johnny mantém preso o seu irmão. Embora refém, Zack diverte-se com toda aquela emoção e excitação da situação em que se encontra, ainda que completamente desconhecedor do desespero dos seus pais, do sentimento de raiva do seu irmão e do trágico fim que o espera.

Baseado num caso verídico, "Alpha Dog" é um comovente, mas trágico drama que centra a sua história em três dias cruciais, dias esses que irão mudar a vida de um grupo de adolescentes, para sempre.

Ainda no Multimeios, o Planetário apresenta as habituais sessões mas em horário de Verão: "O Mistério da Bola de Fogo" (quarta, sexta, sábados, domingos e feriados pelas 15 horas); O Céu do Mês/sessão apresentada ao vivo (sábados pelas 16 horas); Hubble, 15 anos de descobertas (quarta, sexta, domingos e feriados pelas 16 horas); Acampar com as Estrelas (terça e quinta pelas 16 horas, sábados, domingos e feriados pelas 17 horas). Também estará em reposição "A Zanga da Lua" às terças e quintas pelas 15 horas.

Na Galeria do Centro Multimeios está patente, até 2 de Setembro, "Instantâneos da História de Espinho", exposição retrospectiva de várias áreas temáticas da história de Espinho, produzida e organizada pelo Pelouro da Cultura da Câmara Municipal de Espinho.

Sandra Soares

No Casino de Espinho

"Paranóia"

A sala de cinema do Casino de Espinho apresenta, a partir de hoje e até quarta-feira, "Paranóia", no original "Distúrbia" realizado por D. J. Caruso e que conta no principal papel com Shia LaBeouf, a estrela juvenil masculina do momento, que depois de Transformers e deste Distúrbia, prepara-se ainda para fazer de filho de Indiana Jones no quarto capítulo da saga.

Em Paranóia, Kale (Shia LaBeouf) é um adolescente que após agredir o seu professor de espanhol é condenado a três meses de prisão domiciliária. Uma pulseira electrónica impede-o

de se afastar do perímetro da sua casa. Quando a sua mãe (Carrie-Anne Moss) lhe retira o acesso aos seus passatempos habituais (videojogos, televisão, iTunes), Kale vê-se submergido num mar de isolamento e tédio. Pouco mais lhe resta fazer do que observar a vizinhança, na companhia do seu amigo Ronald (Aaron Yoo). Feliz-

mente, os subúrbios americanos (o termo suburbia é distorcido no título) são profícuos em jovens atraentes como Ashley (Sarah Roemer) e em homens tenebrosos como Mr. Turner (David Morse).

As sessões do Casino decorrem diariamente pelas 15.30 e 21.30 horas, havendo uma sessão extra ao domingo pelas 18 horas. À segunda-feira, o cinema no Casino é mais barato.

Sandra Soares

ARMAZÉM / Aluga-se

C/ ± 400 M2 • Renda acessível

Rua das Fábricas, n.º 65, próximo da Tourada/Espinho
Bom para: venda de acessórios recuperados/automóveis, supermercados, empresa de cerâmicas, representações, escola de informática/computadores, torneiros e fresa, etc., etc.

Informa: Tel. 227311771 ou 917749157 • Fax 227310764

Se não atender deixe mensagem p/ contacto

Comparamos todos os artigos em:

OURO * PRATA * JÓIAS
CAUTELAS DE PENHOR

Pagamos melhor e a dinheiro

2.º E ÚLTIMO ANDAR • HONESTIDADE - SIGILO - PRIVACIDADE

Rua 23, n.º 174 - Edifício S. Pedro - Sala Y - ESPINHO • Tlm.: 96 587 98 72

Aluga-se **ESTABELECIMENTO/ARMAZÉM**

c/ 100 m2 + 60 m2 de cave ao nível da rua
Vendo **LOTE DE TERRENO**

c/ 550 m2, para vivenda de 4 frentes

CENTRO DE ESPINHO T3 VENDO

(Rua 31, n.º 459) - 3.º andar, c/ 150 m2 aprox., aquec. central completo, lugar garagem e arrumos na cave.

Tlm. 91 959 1294

Amândio Barreiras
em véspera
do início
do Campeonato

**"Se
tivermos
a equipa
completa
seremos
um
adversário
muito
incómodo"**

No Sporting Clube de Espinho está tudo pronto para o início do Campeonato Nacional da II Divisão. Os espinhenses recebem este domingo, às 17 horas, no Estádio Comendador Manuel de Oliveira Violas, a equipa do Vila Meã, na primeira jornada da prova. No entanto, o treinador dos 'tigres', Amândio Barreiras, aguarda, com alguma ansiedade, que cheguem os certificados internacionais de quatro jogadores brasileiros – Marcelo Galvão, Flávio Casal, Leandro Rodrigues e Juarez Júnior – que, por isso, poderão não alinhar.

Manuel Proença



Foto VÍTOR LANCHÁ

"Está tudo afinado. No entanto, tenho algumas preocupações. O plantel é curto e esperamos que, até amanhã, cheguem os certificados internacionais dos jogadores brasileiros – Marcelo Galvão, Flávio Casal, Leandro Rodrigues e Juarez Júnior. Isto é uma preocupação, mas se tal não acontecer, teremos de adaptar algumas situações" – disse, Amândio Barreiras.

O técnico dos espinhenses refere que "isto não significa que duvido da qualidade daqueles que estão disponíveis. Antes pelo contrário: confio plenamente nas capacidades de todos os jogadores que tenho".

Justifica o treinador do Sporting Clube de Espinho que "queremos começar o Campeonato a vencer e estamos esperançados que isso aconteça".

Amândio Barreiras recusa comentar se o calendário é ou não favorável. Apenas admite que "nesta Divisão temos de jogar todos os jogos. Não adianta falar deste ou daquele adversário. O mais importante é classificarmo-nos nos seis primeiros lugares e ganhar o maior número de pontos na primeira fase".

Para Amândio Barreiras, "os torneios Cidade de Espinho e Comendador Manuel de Oliveira Violas foram muito importantes. Jogamos contra equipas de outro gabarito e nestes jogos jogamos de igual para igual. Batemo-nos galhardamente. No Tor-

neio do Ferro jogamos contra o Desportivo de Chaves e estivemos muito bem. Deste modo, tenho todas as garantias por parte de todos os jogadores de que somos capazes de fazer um bom Campeonato".

O técnico espinhense sublinha que "temos um futebol diferente do praticado na época passada. Eu gostaria de ter uma boa relva para que os espetáculos subissem de qualidade. Sinto os jogadores muito empenhados e noto que, a nível físico, estão muito bem. Estes jogos da pré-temporada vêm confirmar que nos iremos apresentar bem nesta primeira fase. Estou certo de que se tivermos a equipa completa seremos um adversário muito incómodo".

Amândio Barreiras quer ver se "implemento um futebol diferente nesta equipa, que se assemelha à minha própria personalidade. O modelo de jogo está escolhido. Com as equipas grandes não nos perturbamos nem trememos, mesmo sabendo que os adversários eram superiores. Por isso, julgo que estamos no bom caminho".

E conclui:

"Na época passada o Estádio Comendador Manuel de Oliveira Violas tinha muitos adeptos espinhenses. Talvez mais adeptos que muitos clubes da II Liga! Gostaria imenso que esta equipa trouxesse muita gente ao nosso estádio. Estamos a trabalhar para que isso venha a acontecer".

Nova época do
hóquei academista

Treinos na 2.^a-feira

A preparação da nova época da equipa sénior de hóquei em patins da Associação Académica de Espinho, que milita em 2007/2008 na I divisão inicia-se já na próxima segunda-feira, com o recomeço dos treinos no pavilhão Arquitecto Jerónimo Reis.

A apresentação oficial da equipa e dos reforços prevê-se para os dias seguintes. Recorde-se que a equipa academistas perdeu dois dos seus atletas da época passada (Miguel Viterbo e Ivan Couto), reforçando-se com outros dois atletas: o avançado Miguel Sousa, júnior internacional ex-Futebol Clube do Porto e o polivalente Francisco Barreira, ex-Carvalhos.

Entretanto, também a formação deve regressar em breve ao trabalho, estando marcado para dia 8 de Setembro o início dos treinos.

Sandra Soares

Voleibol de praia

Torneio de sub 23

Realiza-se a partir de amanhã nas areias da praia da Rua 36, próximo do Pavilhão Joaquim Moreira da Costa Júnior, o Torneio de Voleibol de Praia – sub 23.

A prova, organizada pelo Sporting Clube de Espinho e pela Federação Portuguesa de Voleibol, termina no domingo.

Com a Academia
de Xadrez
de Espinho

Aprender xadrez na Nave

A época da Academia de Xadrez de Espinho vai começar a partir do dia 17 de Setembro de 2007, com treinos durante a semana, tendo os jovens jogadores na iniciação do Xadrez, a opção de escolher dois dias por semana, sendo o horário dos treinos entre as 19 e as 20.30 horas, nas instalações da Nave Desportiva.

Assim, todos os jovens desde os 8 anos de idade estão convidados, a aparecer na Nave Desportiva, a partir desta data, afim de aprender este magnífico jogo milenar e ao mesmo tempo desenvolver a capacidade de raciocínio e de cálculo matemático, faculdades que o jogo de xadrez pode proporcionar. Os interessados podem também contactar através do telemóvel João Cáliz (968 481 186) ou Martinho Cardoso (917 557 855) para fazerem as suas inscrições.

A formação de Xadrez será orientada por monitores credenciados pelo Instituto de Desportos de Portugal e contará sempre com apoio também credenciado de jogadores e técnicos da Academia de Xadrez de Espinho.

Equipa presidida pelo ex-dragão e ex-leão, Edmilson

'Tigres' vencem brasileiros do Colatina

A equipa de futebol do Sporting Clube de Espinho venceu os brasileiros do Colatina por 1-0, em jogo particular, disputado no sábado, no Estádio Comendador Manuel de Oliveira Violas.

Paulo Malheiro

A vitória do Sporting Clube de Espinho ante os brasileiros do Estado de Espírito Santo não foi fácil. O clube brasileiro presidido por Edmilson – o contabilista que deu jogador de futebol e que representou o Salgueiros, Futebol Clube do Porto e Sporting –, que se encontra em digressão pelo norte de Portugal, veio a Espinho trazer um pouco da magia do futebol 'canarinho' e ser a última prova de fogo para os 'tigres'.

Amândio Barreiras aproveitou este encontro (treino) para colocar de início os jogadores menos utilizados, à excepção do guarda-redes, Rui Pedro e do central, Amorim. E deram bem conta do recado, principalmente durante a primeira parte, contra a equipa brasileira recheada e de alguns jovens valores.

No segundo tempo, os espinhenses superiorizaram-se e, num lance algo confuso, na pequena área, o ponta-de-lança, Moreira, fez o único e justo tento da partida.

No fundo, foi um bom ensaio para o jogo da primeira jornada da II Divisão que terá início este domingo, com o Sporting Clube de Espinho a receber o vila Meã.

**Sp. Espinho, 1
Colatina, 0**

Jogo no Estádio Comendador Manuel de Oliveira Violas.

Sporting Clube de Espinho – Rui Pedro; Tavares, Dimas, Queirós, Vinícius, Rui Pedro II, Carela, Amorim, Nuno Silva, Pinho e Milton.

Jogaram ainda: Bruno Lucas, Moreira, Fábio 'Espinho', Leandro, Hélder Vasco e Flávio Casal.

Treinador: Amândio Barreiras.

CTE Colatina – Scarpino; Luiz Carlos, Cleber, Elielton, Eduardo, Rodrigo, Fábio Araújo, António Carlos, Magioni, Max e Fábio Oliveira.

Jogaram ainda: Eduardo, Carlos, Wellington, Diogo, Weriki, Landerson, Jorge, Nunes, Max II e André.

Treinador: Vitó Capucho.

Ao intervalo: 0-0.

Marcador: Moreira (70m).



Fotos VÍTOR LANCHAS





Fotos SS

1.º Torneio Terra do Ferro (Torre de Moncorvo)

'Tigres' vitoriosos

A equipa de futebol do Sporting Clube de Espinho conquistou o primeiro lugar no Torneio Terra do Ferro, que decorreu no Estádio Engenheiro José Aires, em Torre de Moncorvo. Esta foi, sem dúvida, uma das últimas, ou a última, das grandes 'provas de fogo', antes do início do Campeonato, a principiar já no domingo, às 17 horas, no Estádio Comendador Manuel de Oliveira Violas, ante o Vila Meã.

Paulo Malheiro

Esta prova disputada em Torre de Moncorvo teve a particularidade de se realizar na terra natal do técnico dos espinhenses, Amândio Barreiras. Aliás, Amândio é uma figura muito querida daquela localidade transmontana e, talvez por isso e pelo facto de o Sporting Clube de Espinho ser um clube com pergaminhos futebol português levou a que a equipa espinhense fosse recebida com pompa e circunstância.

Para alcançar a primeira posição na prova, a equipa do Sporting Clube de Espinho teve de 'arregaçar' (e de que maneira!) as 'mangas'. Os 'tigres' venceram o Desportivo de Chaves por 3-2, um dos históricos do futebol nacional e um dos candidatos à disputa pela subida à Liga de Honra pela Série A da II Divisão.

Foi um jogo disputado do primeiro ao último minuto com uma melhor prestação, a nível global, dos 'tigres'. Os pupilos de Amândio demonstraram 'garra' e mais entrosamento. Amândio teve a oportunidade de experimentar, assim, aquele que deverá ser o onze inicial no início do Campeonato, já no próximo domingo.

Os espinhenses revelaram, ainda, algumas pequenas falhas, nomeadamente a nível defensivo, reflectidas nos dois golos (auto golos) do Desportivo de Chaves.

Em termos ofensivos a equipa de Amândio Barreiras apresentou uma melhor ligação entre o meio campo e o ataque.

Em relação ao jogo com o Moncorvo e, contrariamente aquilo que se esperava, tratou-se de uma partida bastante difícil para os espinhenses. O conjunto da casa tinha um plantel bastante equilibrado, bem orientado e lutador e isso veio a causar dificuldades acrescidas ao Sporting Clube de Espinho.

Os 'tigres' acabaram por vencer devido aos seus melhores valores individuais e, sobretudo ao seu colectivo.

O técnico espinhense, Amândio Barreiras, satisfeito, disse, no final que, "vencemos bem este torneio porque fomos a melhor equipa nos dois jogos, tendo mesmo defrontado um grande conjunto como o Desportivo de Chaves".

Para Amândio Barreiras, "este torneio e este estágio fizeram bem ao plantel" e "o Sporting de Espinho foi bem acolhido nesta linda vila".

**Sp. Espinho, 3
Desp. Chaves, 2**

Jogo no Estádio Engenheiro José Aires, em Torre de Moncorvo.

Árbitro: Octávio Pereira (Bragança).

Árbitros assistentes: Rui Dias e Carlos Melo.

Sporting Clube de Espinho – Rui Pedro; Bruno Lucas, Hélder Vasco, Amorim e Marco Abreu; Valença, Nuno Coelho e Flávio Casal (Pedro Dimas, 82); Joares Júnior (Pedro Men-



Milton deu a vitória aos 'tigres'



Flávio Casal bisou

des, 67), Moreira (Milton, ao intervalo) e Leandro (Fábio 'Espinho', 67).

Não utilizados: Marcelo Galvão, Tavares, Queirós, Nuno Silva e Pinho.

Treinador: Amândio Barreiras.

Grupo Desportivo de Chaves – Rui Rego; Abadito, Ricardo Rocha, Carlos Pinto e Bruno Madeira; Tiago, Nando e Tiago Martins; Bruno Magalhães, Evandro e Luís Vouzela.

Suplentes: Sérgio, Hugo Pinheiro, Gustavo, Nuno Curto, Chapinha, Kasongo, Romaric, Jairson, Hélder Ferreira, Bamba e Koffi.

Treinador: António Borges.

Ao intervalo: 1-1.

Marcadores: 0-1, Rui Pedro (15m, na pb); 1-1, Flávio Casal (24m); 2-1, Flávio Casal (53m); 2-2, Amorim (78m, na pb); 3-2, Milton (79m).

**Moncorvo, 0
Sp. Espinho, 1**

Jogo no Estádio Engenheiro José Aires, em Torre de Moncorvo.

Árbitro: Sílvio Gouveia (Bragança).

Árbitros assistentes: Rui Dias e Paulo Gonçalves.

Grupo Desportivo de Moncorvo – David; Queiroz, Luís Miguel, Ferraz e Joca; Armando, Paulo Soares e Elísio; André, Gabriel e Avizinho.

Suplentes: Poubá, Zé, Pedro, Sílvio, Sérgio, Cardeal, Alexandre, Mota, Eduardo e Rafa.

Treinador: Sílvio Coelho.

Sporting Clube de Espinho – Rui Pedro; Bruno Lucas (Pinho, 75m), Hélder Vasco, Amorim e Marco Abreu (Nuno Silva, 52m); Valença (Queirós, 89m), Nuno Coelho e Joares Júnior (Pedro Mendes, 31m); Flávio Casal (Pedro Dimas, ao intervalo), Moreira (Fábio 'Espinho', ao intervalo) e Leandro (Milton, ao intervalo).

Não utilizados: Marcelo Galvão e Tavares.

Treinador: Amândio Barreiras.

Ao intervalo: 0-1.

Marcador: 0-1, por Leandro (26m).

Vender o pavilhão
para construir
um novo

Associação Académica de Espinho com Projecto de Desenvolvimento Estratégico



Fotos SS

Com o pavilhão sem espaço para receber as muitas modalidades do clube, a Direcção da Associação Académica de Espinho está a trabalhar no seu Projecto de Desenvolvimento Estratégico que passa pela construção de uma nova infra-estrutura no terreno que estava destinado ao hóquei em campo, financiada com a venda dos terrenos onde se encontra o Pavilhão Arquitecto Jerónimo Reis, que sofreu algumas remodelações. Entretanto, o início da nova época está à porta com novos desafios, mas o mesmo orçamento, que ronda os 325 mil euros.

Sandra Soares



A Associação Académica de Espinho engloba cerca de dez modalidades praticadas por mais de oito centenas de atletas acompanhados por quatro dezenas de técnicos ao nível dos seniores e escalões de formação, actividade que o Pavilhão Arquitecto Jerónimo Reis já não comporta, o que levou a direcção academista a solicitar a colabo-

ração da Câmara Municipal de Espinho para utilização da Nave Polivalente.

O problema está temporariamente resolvido, mas a direcção tem o sonho de voltar a ver reunidas, numa mesma infra-estrutura, todas as modalidades do clube. Para tal encontra-se a trabalhar um Projecto de Desenvolvimento Estratégico que passa pela venda do Pavilhão

Arquitecto Jerónimo Reis para assim encontrar capital que permita a construção de um novo pavilhão no terreno que estava destinado ao hóquei em campo.

O presidente academista, Eduardo



Telefones Úteis

A. Viação Espinho 22 734 03 23	Centro de Saúde 22 733 40 20	EDP - Leituras 800 236 236	Registo Civil 22 733 20 60	Tesouraria Fazenda Pública 22 733 20 87	Paramos
Biblioteca 22 733 58 69	Cliesp 22 733 04 10	Estação CP 808 208 208	Repartição Finanças 22 733 20 70	Tribunal 22 733 13 30	Centro Social 22 733 08 70
Bomb. V. Espinho 22 734 00 05	Clínica Costa Verde 22 734 58 85	Fisioclínica 22 731 49 86	Saneam. Básico (avarias) .. 22 733 58 40	Anta	Farmácia 22 734 63 88
Bomb. V. Espinhenses 22 734 00 42	Clínica N.ª S.ª d'Ajuda 22 734 26 95	Brigada Fiscal 22 734 11 96	Táxis (Câmara) 22 734 31 67	Farmácia 22 734 11 09	Junta Freguesia 22 734 27 10
Câmara Municipal 22 733 58 00	Clínica S. Pedro 22 734 47 14	Hospital Espinho 22 733 11 30	Táxis Costa Verde 22 734 01 18	Farmácia Guedes de Almeida 22 732 20 31	Reg. Engenharia 22 734 20 23
	Policlínica 22 733 06 40	Hospital V. N. Gaia 22 379 42 11	Táxis Graciosa 22 734 00 10	Lar da 3.ª Idade 22 733 09 00	Unidade de Saúde 22 734 50 01
	CTT - Rua 19 22 733 06 31	S. Sebastião (S.M.Feira) 256 37 97 00	Táxis União, Lda. 22 734 80 17	Unidade de Saúde 22 733 40 60	Silvalde
	CTT - Anta 22 733 06 61	Junta Freguesia 22 734 44 18	Táxis Unidos 22 734 22 32	Guetim	Junta Freguesia 22 734 40 17
	EDP - Avarias 800 506 506	PSP 22 734 00 38	Táxis Verdemar 22 734 35 00	Junta Freguesia 22 734 42 26	Unidade Saúde Marinha 22 734 31 01
					Unidade Saúde Silvaldinho . 22 734 36 42



Fotos SS



Aragão, revela que o ideal seria manter o actual pavilhão e construir um outro ao lado, mas a Académica não tem meios pelo que a venda do Pavilhão Arquitecto Jerónimo Reis seria a forma de viabilizar uma nova infra-estrutura que seria muito mais do que um pavilhão, pois estaria preparada para receber as várias modalidades, diversas valências e diferentes eventos, permitindo um maior retorno do investimento.

Eduardo Aragão lembra que esse projecto permitiria ter uma melhoria significativa nas condições de funcionamento das diversas actividades do clube, com a vantagem do pavilhão manter a sua localização privilegiada, à entrada da cidade.

Com o objectivo de concretizar este projecto já forma efectuados contactos junto das entidades oficiais a quem a direcção academista apresentou as suas pretensões com o objectivo de avaliar a exequibilidade do seu Projecto de Desenvolvimento Estratégico.

O futuro da Académica está a ser estruturado, mas no presente a actividade não pára devendo retornar em força ao pavilhão no fim do mês de Agosto, com o recomeço do trabalho das diferentes secções.

25 mil euros em obras de manutenção

Para que tudo estivesse pronto, a paragem de Agosto foi aproveitada para efectuar algumas obras de manutenção no pavilhão e nas suas diferentes salas. O piso do ringue recebeu novos tacos em algumas das zonas em que se encontrava mais degradado, o telhado do pavilhão da ginástica/trampolins foi restaurado e foi colocado piso novo em dois pavilhões e diversas salas.

Foi através de João Teixeira, pai de um



atleta academista, que a empresa Amorim Revestimentos ofereceu 600 metros quadrados de piso flutuante que permitiram a substituição do piso do pavilhão de ginástica/trampolins, do pavilhão da ginástica de formação, das salas das secções e do posto médico. Estas salas também foram pintadas de novo, pelo que as secções regressam de férias para encontrem a casa de cara lavada e algumas alterações, já que o posto médico que se encontrava no primeiro andar foi transferido para mais perto do ringue de patinagem.

No âmbito destas obras de manutenção, uma pequena infra-estrutura situada junto aos campos de ténis também sofreu melhorias, estando a ser estudado pela direcção um projecto para este local que poderá passar pela instalação de um pequeno café que funcionaria como área de apoio ao pavilhão, em especial nas horas dos treinos, para oferecer aos pais um local agradável onde esperar pelos seus filhos.

Estas obras implicaram o dispêndio de uma verba de cerca de 10 mil euros retirados do orçamento academistas, sem contar com a oferta do piso sintético avaliada em 13 mil euros.

As obras estão praticamente concluídas, pelo que está tudo a posto para o retorno da actividade que começa nos últimos dias do mês de Agosto, primeiro com os seniores do hóquei em patins e depois

com as restantes secções, também ao nível da formação. Recorde-se que além do Pavilhão Arquitecto Jerónimo Reis também a Nave Polivalente recebe algumas das modalidades academistas, nomeadamente, o recém-criado andebol feminino, o badmington, a ginástica e o voleibol, neste início de época.

Orçamento academista mantém-se

Nesta nova época, a Académica enfrenta alguns desafios com a presença de diversas equipas nos escalões maiores das respectivas modalidades, ainda assim, Eduardo Aragão garante que o orçamento academista para as diferentes secções, incluindo o voleibol e o hóquei em patins, é basicamente o mesmo, sentindo-se algumas alterações mais em termos organizacionais (a I Divisão é mais dispendiosa a vários níveis) do que propriamente no valor destinado aos atletas.

O orçamento total da Associação Académica de Espinho para a nova época ronda os 325 mil euros (65 mil contos), abrangendo a totalidade do funcionamento do clube, desde a actividade das secções ao nível da formação e dos escalões seniores, até ao pagamento dos funcionários e das contas correntes.

Este orçamento é suportado com o apoio fundamental de duas entidades às quais Eduardo Aragão faz questão de agradecer: a Câmara Municipal de Espinho e à Solverde. A estes apoios acrescem os diferentes patrocínios que as equipas conseguem arranjar, destacando-se o apoio da Salvador Caetano/Baviera ao hóquei em patins sénior. A equipa sénior de voleibol ainda se encontra à procura de um patrocínio.

Com o recomeço dos trabalhos Eduardo Aragão faz questão de desejar boa sorte a todos os elementos das diferentes secções, apelando para que mantenham "o espírito de sacrifício e entrega que têm tido ao serviço da Académica e que tem sido recompensado pelos bons resultados alcançados".

Deixa também o convite aos associados e amigos da Associação Académica de Espinho para que acompanhem mais de perto as actividades do seu clube e apareçam nos jogos, lembrando que esta época virão até ao Pavilhão Arquitecto Jerónimo Reis as melhores equipas nacionais de voleibol e de hóquei em patins, incluindo o Benfica e o Futebol Clube do Porto, que joga em Espinho já no dia 6 de Outubro.

Em conclusão, Eduardo Aragão deixa ainda uma palavra para os seus colegas de direcção que "procuram trabalhar sempre no sentido do desenvolvimento desportivo da cidade e da sua população".

TOTOBOLA

Concurso dos Órgãos de Informação n.º 35/2007 de 02/09/2007. Prognóstico "Defesa de Espinho", Redacção Desportiva:

1. Nacional-Benfica	2
2. Braga-E. Amadora	1
3. P. Ferreira-Leixões	2
4. Marítimo-Académica	1
5. Naval-Setúbal	2
6. Freamunde-Beira Mar	2
7. Gil Vicente-Varzim	1
8. Penafiel-Olhansense	1
9. Vizela-Trofense	1
10. Osasuna-Sevilha	1
11. Villarreal-R. Madrid	1
12. Aston Villa-Chelsea	2
13. Ac. Milan-Fiorentina	1
Super 14. Sporting-Belenenses	1

Grupo Desportivo
dos Outeiros
festeja 35 anos
ainda com a
'esperança'
de ter uma sede

Homenagem aos emigrantes

E já lá vão 35 anos!

*O Grupo Desportivo
dos Outeiros festejou,
no feriado, quarta-feira, o
seu 35.º aniversário.*

*Uma festa diferente de
todas as outras, sobretudo
pelo facto de os seus dirigentes
terem decidido prestar uma
"justíssima" homenagem
aos seus sócios emigrantes.*

Manuel Proença



Fotos VÍTOR LANCHA





Fotos VÍTOR LANCHÁ



O Grupo Desportivo dos Outeiros festejou o seu 35.º aniversário e contou com a presença de vários emigrantes, seus associados, que foram alvo de uma distintíssima homenagem. Uma forma bem diferente que os Outeiros encontraram para passar (bem) esta data festiva e para distinguir aqueles que labutam no estrangeiros há imensos anos e que nunca deixaram de apoiar o clube. Tratou-se de uma homenagem que recebeu os mais rasgados elogios do presidente da Junta de Freguesia de Silvalde, Abel Gonçalves (o único autarca presente) e do presidente do Conselho Desportivo de Silvalde, José Carlos Teixeira.

Mas não foi por isto e pelo ambiente festivo e de alegria que se viveu que se esqueceu o maior problema com que se tem confrontado o clube ao longo dos anos: a sede. Tanto o presidente do Grupo Desportivo dos Outeiros, António Silva, como o próprio presidente da Junta de Freguesia de Silvalde, Abel Gonçalves, lembraram as promessas feitas outrora por responsáveis camarários no que respeita à sede para este clube silvaldense. "Em campanha eleitoral foi-nos prometida uma sede e, até agora, nada!" – lembrou António Silva. Aliás, já no ano passado, aquando do aniversário, o representante da Câmara Municipal de Espinho havia prometido encontrar-se uma solução.

O presidente da Junta de Freguesia de Silvalde, Abel Gonçalves, não escondeu a sua tristeza e disse, em viva voz, mais uma vez, que "a Junta está disponível para colaborar quer na concessão ou na implantação de uma nova sede".

Abel Gonçalves fez questão de deixar algumas palavras encorajadoras, a esse respeito:

"Nunca desistam da intenção de terem a vossa sede".

O presidente da Junta de Silvalde referiu, ainda, que "tenho grande admiração pelos



emigrantes, pelo esforço que fazem ao deixarem a sua terra com a perspectiva de engrandecerem a sua família".

Por sua vez, o presidente do Conselho Desportivo de Silvalde, José Carlos Teixeira, disse estar "muito contente com a moldura humana que encontrei aqui. É a prova da importância social que têm as colectividades" – sublinhou.

José Carlos Teixeira, "em nome do Conselho Desportivo de Silvalde, desejo ao Grupo

desportivo dos Outeiros uma época de sucesso e que, acima de tudo, prime pelo 'fair-play'".

O presidente do Conselho Desportivo de Silvalde não escondeu a sua alegria e o seu orgulho por os clubes da sua freguesia "serem muito disciplinados" e lembrou o facto de "os Leões Bairristas terem sido, este ano, o exemplo disso".

José Carlos Teixeira concluiu disponibilizando o Conselho Desportivo de Silvalde

para "prestar todo o apoio ao Grupo Desportivo dos Outeiros – apoio técnico e não só, como o faremos a qualquer colectividade da vila de Silvalde".

Para além das homenagens prestadas aos sócios emigrantes e de um beberete, o Grupo Desportivo dos Outeiros, realizou uma romagem aos cemitérios de Silvalde e de S. Félix da Marinha, onde se encontram sepultados sócios, dirigentes e atletas, e promoveu um jogo de futebol entre 'solteiros e casados'.





Circuito de Verão
na Baía

"Speedminton" e ténis de praia

*Realizou-se na
praia da Baía a segunda
etapa do Circuito de Verão
da All Sports Events, tendo
Mário Albuquerque vencido
a prova de singulares.*

Em pares, André Lancha e Tiago Monteiro venceram a final de "speedminton", onde também se destacaram os finalistas Inês Fernandes e Fábio Oliveira,

Em três "sets" com a duração de quase três horas e parciais de 1/6, 6/3 e 6/3, Gonçalo Também em pares, Mano Ribeiro e Pedro Maçaira superaram André Lancha e Tiago Monteiro na variante de ténis de praia.



ATENÇÃO!! RUA 20 - nº 1311 / 1297 Espinho (Centro)

**Prontos a habitar!!
Caixilharia em alumínio
termolacado
c/ vidros duplos. Pisos
com madeira flutuante;
Pré instalação
aquecimento central;
Estores térmicos;
Portas de segurança;
Oferta de
electrodomésticos.
Com garagem e
elevador.**



Grupo SALGUEIRO



APROVEITE OS PREÇOS FANTÁSTICOS.

T1 recuado (3º Andar) - 89.000 €
T2 R/c c/Terraço (67,70m2) - 124.000 €
T2 (1º Andar) - 129.600 €
T2 (2º Andar - Fracções I e L) - 132.000 €
T2 (2º Andar - Fracções K e J) - 134.000 €
(K e J c/ Garagem p/ 2 carros)

Grandes áreas

Telefone e teremos o prazer da
Sua visita no local

964177996 / 938081019



Juvenis falharam objectivo mas não baixaram os braços



Os infantis A da Académica

Formação (hóquei em patins) academista de parabéns

"Excelente trabalho"

Prestes a iniciar a actividade ao nível do escalão sénior (segunda-feira), a secção de hóquei em patins também não descarta a preparação da nova época ao nível da formação, tendo por objectivo dar continuidade ao "excelente trabalho" que tem vindo a ser efectuado em todos os escalões, devido ao empenho de técnicos e seccionistas, como o director da secção, António Carvalho, faz questão de sublinhar.

Sandra Soares

Ao nível da formação, "o trabalho desenvolvido este ano foi surpreendente, uma surpresa muito agradável. Começando pelas escolas, tivemos ao sábado de manhã uma escola de patinagem participada por muitos miúdos sob coordenação de Daniel Machado e João Carlos Barbosa", reflecte António Carvalho.

Os juniores e juvenis não conseguiram o objectivo da manutenção nos campeonatos nacionais, mas a subida é um objectivo pelo qual querem lutar este ano, apesar das dificuldades que sabem ir encontrar, até porque a concorrência é grande. De qualquer forma, o responsável lembra que "alguns destes miúdos já jogam juntos há dois ou três anos o que lhes dá maior motivação".

Nas restantes camadas, António Carvalho sublinha que "os resultados foram muito bons, os treinadores desenvolveram um trabalho de grande valor e a secção deixa uma palavra muito especial de agradeci-



A turma dos escolares



Juniores ficaram muito perto da manutenção

mento a todos os seccionistas e aos pais dos miúdos que os trouxeram.

Também se notou este ano que os jogos das camadas jovens tiveram sempre bastante assistência com a bancada cheia de tios, primos, avós que marcaram presença de forma constante".

Outra grande conquista desta época foi a realização do torneio de escolares, "mui-

to bem organizado graças ao empenho da seccionista Natália que desenvolveu um bom trabalho, sendo de louvar a sua atitude" refere o responsável.

Por tudo isto, António Carvalho deixa a garantia: "Este ano tudo faremos para continuar a ter boas escolas de patinagem, escalões a funcionar a bom nível e estou convencido que, principalmente, nas com-

petições de âmbito distrital vamos ter algumas agradáveis surpresas. Mas vamos aguardar com calma para avaliar aquilo que poderemos fazer".

Segundo o dirigente "há alguns anos que não tínhamos esta dinâmica e tanta frequência e entusiasmo dos miúdos em todas as categorias de formação. Isto também se deve à forma como o treinador da equipa principal, Paulo Freitas, se interessou pelo trabalho desenvolvido ao nível dos escalões de formação, chamando alguns miúdos aos treinos dos seniores o que lhes dá outra motivação."

O bom relacionamento e a empatia da formação com a equipa sénior também se reflectiu em outros campos, nomeadamente no apoio que os mais jovens e os próprios pais fizeram questão de prestar à equipa principal marcando presença em muitos dos jogos, inclusive nos jogos disputados fora de portas.

Para António Carvalho "a dinâmica criada é completamente diferente, também impulsionada pelos bons resultados alcançados, mas que é reflexo do empenho de todas as pessoas que integram a secção e também do apoio incondicional da direcção da associação Académica de Espinho ao hóquei em patins."

Criada esta dinâmica, o responsável garante tudo ir fazer para que a mesma seja mantida, "isto não pode parar de um momento para o outro, estou confiante que seremos capazes de dar continuidade a este espírito".

OS NOSSOS CLASSIFICADOS • OS NOSSOS CLASSIFICADOS

ADVOGADOS

DR. J. MOREIRA DE SOUSA - Advogado - Escritório: Rua 23 n.º 773-1.º Dt.º. Telef. 227342022 c/ Fax 227319505.

ALUGA-SE

ALUGA-SE CASA na época balnear junto à praia. Contacto: 912538434.

QUARTOS, c/ casa de banho privativa, c/ cozinha, pequeno-almoço, tratamento de roupa, garagem e TV Cabo mais Sport TV. Telef. 227340002 ou 227348972.

APARTAMENTOS T0, T1, T2 e T3. Totalmente equipados, com TV Cabo mais Sport TV, telefone, garagens, limpezas. Rua 62, n.º 156. Telef. 227310851/2 - Fax 227310853.

ALUGA-SE APARTAMENTO T1, c/ mobília e sem mobília no centro de Espinho, junto ao mar e à estação do caminho de ferro, c/ subsídio de renda jovem. Renda: 325 euros c/ fiador. Contactar: 917435455 / 917237972 / 227314659 (noite).

ALUGA-SE QUARTOS e Apartamentos mobilados. Centro de Espinho. Contactar: 968462198 / 917524389.

ALUGA-SE APARTAMENTO T2 - R/chão - c/ terraço grande. Rua 16 n.º 950 - Espinho. Telef: 227346282.

ALUGO GARAGEM - Rua 19, ao lado do Café Tropicana. Tlm. 917709036.

ALUGO T2 junto ao Hotel Solverde, Edifício Moinho de Vento, frente à praia. Contactar tlm. 937821608.

ALUGA-SE APARTAMENTOS T2 - T4 - T5 no centro de Espinho, totalmente mobilados e equipados, para férias. Contactar: 919152140.

ALUGA-SE CASA R/C em S. Paio de Oleiros, com 2 quartos, sala, cozinha, banho, despensa e terraço. Possibilidade de subsídio de renda a casal jovem. Telef. 227643785.

ALUGA-SE CASA c/ 2 salas, 3 quartos, cozinha, wc, jardim e arrumos - 250 euros - Rua 26, n.º 872 - Telef. 227340398 * Tlm. 914725290.

MÉDICOS

- OTORRINO

DR. JOAQUIM FERREIRA MENDES - Médico especialista em ouvidos, garganta e nariz. Clínica Geral. Rua 9 n.º 295-2.º Esq. Telef: 227341710.

OFERTAS

CABELEIREIRO - Novidade - pintura, madeixas e colorações - a baixos preços - Senhoras, crianças, homens e bons serviços, manicura e pedicura, junto à Feira, nas traseiras do Hospital - Rua 26, n.º 1098 - Espinho - 227326373 / 912508730.

OFERECE-SE para tomar conta de idosos ou serviços domésticos em part-time, para trabalhar na zona de Espinho ou arredores. Dão-se referências. (Não se aceitam chamadas de números em privado). Contactar tlms. 918316768 / 966555770.

PASSA-SE

PASSA-SE EM ESPINHO, junto ao Multimeios, pequena loja para qualquer ramo, excepto hotelaria. Tem bons arrumos. Dá para confecções, cabeleireiro e afins, agências, etc. Trespasse 25.000 euros. Renda: 140 euros. Telef. 227342899 e 968153771.

PEDIDOS

PRECISA-SE EMPREGADOS para fábrica de mol-des. Em Mozelos. Telem: 912215303.

PRECISA-SE (m/f) AJUDANTE de Cozinha e empregado de Balcão. Contactar tlm. 919430452.

SERVIÇOS

ESTOFADOR - Restauro todo o tipo de sofás, cadeiras, etc. Orçamentos grátis. Telef. 227344090. Rua do Passo Velho, n.º 217 - Anta.

ESTÚDIOS - LABORATÓRIOS VÍDEO VÍTOR LANCH - Gravamos em DVD as suas cassetes de vídeo - VHS - V8 e Super 8mm. Acompanhe a tecnologia gravando em DVD. Tlm. 918735306 e 962788407.

TRESPASSA-SE

Café SNACK-BAR em Espinho. Bem localizado, a 400 mts. da praia, perto da nova estação da CP. Bom movimento. Só interessados. Tlm. 966709899.

VENDE-SE

VENDE-SE MORADIA em Anta - Espinho, c/ ± 400 m2 de construção. Nas Capelinhas. Bons acabamentos. Trata o próprio. Tlm. 966633674.

TENHO 2 APARTAMENTOS T1 na Rua 15 n.º 250 (1.º e 3.º andar c/ elevador), iguais, voltados para sul, ao chegar ao mar. VENDE-SE UM (75.000 Euros) e ALUGA-SE O OUTRO (375 Euros/mês). Bem cuidados c/ mobília e electro-domésticos. Telem: 916734203.

VENDE-SE TERRENOS para construção de moradias de 2 ou 3 frentes, em Anta. Contactar: 965046108.

VENDE-SE SMART ROADSTER - Full extras - 20.000 km - Ótimo estado - Ano 2003 - Cor preta. Trata o próprio - 917527154 - "Giríssimo para um espírito jovem".

ESPINHO (CENTRO) VENDE-SE MORADIA usada, r/c e 1.º andar, garagem, pátio, quintal e anexos. Telem: 965073552 trata o próprio.

VENDE-SE TERRENO EM ANTA, C/ casa para restaurar, a 1 km de Espinho. Telem: 914253662 ou 917085226.

T1 RECUADO junto ao Hotel Solverde, vistas de mar. Garagem para 2 carros. Preço: 70.000 Euros. Contactar Telem: 911951967 ou 913000057.

VENDE-SE MORADIA C/ 3 frentes de r/c, 1.º andar e vão do telhado, tipo T3, c/ 200m2, a 500mts. Da Capela da Idanha e a 5 minutos de Espinho. Garagem 2 carros. O próprio. Tlm: 938638702.

ANDAR MORADIA - Entradas independentes, salão c/ 60 m2, lareira, garagem individual. 110.000 euros / 22.000 cts. Tel.: 963129240 / 227452130.

T2 NOVO - Cozinha equipada, fogão de sala, garagem e arrumos. 74.000 euros / 14.800 cts. Tel.: 914506327 / 963129240.

T2 e T3 NOVOS - Acabamentos de luxo, aquecimento, aspiração, cozinha equipada e garagem individuais. Desde de 80.000 euros / 16.000 cts. Tel.: 227452130 / 914506327.

VENDEM-SE 2 APARTAMENTOS - T3+1, lado a lado, mobilados e equipados c/ lugares de garagem. Em Espinho - Rua 30. Preço: 285.000 euros. Vendem-se também separadamente. Bom para 2 famílias ou para rendimento. Tlm. 917527154.

T1 - S. F. MARINHA - 3.º andar, poente, 75m2 + 1 varanda, a 600 metros da praia, aquecimento central, fogão de sala, focos embutidos em toda a casa, cozinha equipada, caixilharia dupla, banheira hidromassagem, 1 lugar de garagem + arrumo. Tel.: 227340017 / 966344404 - CGR - AMI 1817.

T3 - S. FÉLIX DA MARINHA - 140 m2, condomínio fechado com piscina, court ténis, parque infantil, a 350 metros da praia, em bom estado, lugar de garagem. Preço 125.000 euros. Tel.: 227340017 / 966344404 - CGR - AMI 1817.

T2 - ESPINHO CENTRO, com 2 anos, r/c elevado, nascente poente, terraço com 73m2, cozinha equipada Siemens, lavandaria, piso em soalho pregado, aquecimento central, aspiração central, caixilharia dupla com estores eléctricos, 1 suite com banheira hidromassagem. Garagem fechada. Tel.: 227340017 / 966344583 - CGR - AMI 1817.

T2 - ESPINHO, usado 5 anos, em excelente estado, 1.º andar, nascente poente, 2 varandas, cozinha com forno, placa, lavandaria e despensa, recuperador de calor, aquecimento central. Lugar de garagem. Tel.: 227340017 / 966344583 - CGR - AMI 1817. Preço: 115.000 euros.

T3 DUPLEX SÃO FÉLIX DA MARINHA - Usado, localização única frente ao mar. 200m2 área coberta e 2 excelentes terraços. Garagem 2 carros. Com aquecimento e excelente espaços. Salão com 60m2. Tel.: 227340017 / 966116732 - CGR - AMI 1817.

T3 ESMORIZ, novo a 400 metros da praia, 3 frentes, 3 wc's, recuperador de calor, despensa, lavandaria, excelente arrumo, garagem, pavimento em lamparquet. PVP: 115.000 euros. Tel.: 227340017 / 966116732 - CGR - AMI 1817.

VENDE-SE T1 - GRANJA - A 5 min. da praia - 1.ª qualidade - 74m2, c/ cozinha equipada, suite, varanda, recuperador, lugar de garagem e arrumos. Sujeito a oferta. Tlm. 917106077.

VENDE-SE MORADIA TÉRREA perto de Espinho. 4 frentes, em lote de terreno de 1000 m2. Árvores de fruto, poço. Só 160.000 euros. Tlm. 919734008.

VENDEM-SE 4 APARTAMENTOS T3 (prédio) em Espinho. Mobilados e equipados, com lugares de garagem. Contactar tlm. 917527154.

VENDO APARTAMENTO T3 - Novo, junto ao Casino, em Espinho. Cozinha totalmente equipada, 2 wc's, 1 suite, aquec. central, aspiração, elevador e lugar de garagem. Junto à praia. Trata o próprio: 917097959.

Tlm. 96 247 02 42 • 96 411 83 50

Aluga-se
Espinho - Escritórios p/ serviços - Ruas 19 e 23 * T2 mobilado * T3 mobilado * T2 e T3 s/ mobília
S. Félix da Marinha - T2 s/ mobília
Loja para Snack-Bar - Esmoriz e Cortegaça * T3 - Praia Cortegaça

Vende-se
Espinho - T2 e T1 - Novo * T3 - Usado * Escritório - Rua 19 * Vivendas - Anta * Armazém c/ terreno * Terreno para 1 moradia - Anta.
Esmoriz - EN 109 - Apartamentos novos T2 e T3
Lourosa - T2 novos
Nogueira - T1 novo, condomínio fechado, boas áreas, só 65.000 euros.
S. João de Ver - Casa

Trespasse
Loja - Rua 19 - Centro

DEFESA DE ESPINHO
vende-se no
Café
Tourada
(Rua 41)

CASINO ESPINHO

COTTON CLUB
ESPECTÁCULO DIÁRIO

JANTAR E ESPECTÁCULO desde 20€ P.P.

Reservas: 22 733 55 00 www.solveverde.pt

SOLVERDE Os melhores momentos.

ANTA
 ✠ **Antero Francisco da Silva**

Missa do 1.º Aniversário

Seu filho e nora vêm, por este meio, participar que será celebrada missa por alma do seu ente querido, dia 26, domingo, às 11 horas, na Igreja Paroquial de Anta. Desde já agradecemos a todos quantos participem na Eucaristia.



PARAMOS
 ✠ **Laurinda Gomes de Sá**
 Agradecimento e Missa do 7.º Dia

Seus filhos, genro, noras, netos e restante família vêm, por este meio, muito reconhecidamente agradecer a todas as pessoas que estiveram presentes nas cerimónias fúnebres do seu ente querido, bem como a todas as outras que de alguma forma os acompanharam neste doloroso acto. Comunicam que a missa do 7.º dia em sufrágio de sua alma será celebrada sábado, dia 25, pelas 19 horas, na Igreja Paroquial de Paramos. Desde já agradecemos a todos quantos possam assistir a esta Santa Eucaristia.



Paramos, 23 de Agosto de 2007

Marília Sá Vieira Linhares – filha
 Fernando Sá Vieira – filho
 Rogério Sá Vieira – filho
 Adelino Miranda Linhares – genro
 Maria Madalena Pinto Dias Vieira – nora
 Maria Amorosa Saxe da Silva Vieira – nora

FUNERÁRIA EMÍDIO REIS, LDA. – ESMORIZ – TELEF. 256 752 141

ESPINHO
 ✠ **Sr.ª D. Nilsa da Conceição Soares Ribeiro**

Missa do 1.º Aniversário do falecimento

Sua família vem por este meio comunicar que será celebrada missa do 1.º aniversário do seu falecimento dia 27, segunda-feira, pelas 19 horas, na Igreja Matriz de Espinho. Desde já agradece a quem comparecer.



Espinho, 23 de Agosto de 2007

✠ **José Gomes Pinto dos Santos**
 Missa do 15.º Aniversário
 (24/08/1992)

*Sofremos por te ver partir
 Mas só Deus sabe a nossa dor
 Que Ele te tenha no céu
 Com muito carinho e amor*



Sua esposa, filhos, noras, genro e netos vêm, por este meio, participar que será celebrada missa por alma do seu ente querido, dia 25, sábado, às 19 horas, na Igreja Paroquial de Paramos. Desde já agradecemos a quem comparecer.

✠ **Joaquim Caetano de Oliveira**
 (Senga)

Missa do 3.º Aniversário

Sua família vem, por este meio, participar que será celebrada missa, por alma do saudoso extinto, dia 28, terça-feira, às 19 horas, na Igreja Matriz de Espinho.

Desde já agradece a quem participe nesta Eucaristia.

Espinho, 23 de Agosto de 2007

Esposa: *Maria Olinda Gonçalves Zagala*
 Filhos: *Alexandre Gonçalves Oliveira*
Maria Alexandrina Gonçalves Oliveira Faustino
António Gonçalves de Oliveira
Maria Manuela Gonçalves Oliveira



SILVALDE
 ✠ **Teresa Gomes Vieira da Cunha**

Missa do 4.º Aniversário

Seus filhos, nora, genro e netas vêm, por este meio, participar que será celebrada missa por alma da saudosa extinta, dia 28, terça-feira, às 19 horas, na Capela de N.ª S.ª do Mar, em Silvalde.



✠ **Narciso Fernando de Sousa Faria**

Missa do 3.º Aniversário do falecimento

Sua esposa, filhos, nora e neto vêm comunicar que será celebrada missa, por alma do seu ente querido, dia 26, domingo, pelas 19 horas, na Igreja Matriz de Espinho. Desde já agradecemos a quem comparecer.

Espinho, 23 de Agosto de 2007

FUNERÁRIA N. S. D'AJUDA – SANCEBAS E LUÍS ALVES – ESPINHO – TEL. 22 734 51 29

✠ **António Tibúrcio da Silva**

Missa do 1.º Aniversário do falecimento

Sua esposa, filhos e restante família, recordando-o com profunda saudade vêm, por este meio, comunicar às pessoas de suas relações e amizade, que será celebrada missa, por alma do seu ente querido, na próxima quinta-feira, dia 30, pelas 19 horas, na Igreja Matriz de Espinho. Desde já agradecemos a quem comparecer.

FUNERÁRIA N. S. D'AJUDA – SANCEBAS E LUÍS ALVES – ESPINHO – TEL. 22 734 51 29

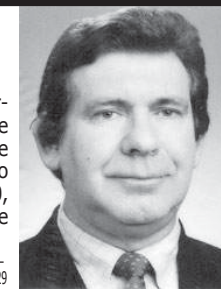

✠ **Domingos Correia de Sá e Santos**

Missa do 7.º Aniversário

Sua esposa e filhas vêm, por este meio, comunicar que será celebrada missa por alma do saudoso extinto, dia 26, domingo, às 19 horas, na Igreja Matriz de Espinho. Desde já agradecemos a quem comparecer.



FARMÁCIAS DE SERVIÇO

Sexta (24) - CONCEIÇÃO ... R. S. Tiago, n.º 701 - Silvalde - Tel. 227311482
Sábado (25) - GUEDES DE ALMEIDA ... R. 36, n.º 416 - Anta - Tel. 227322031
Domingo (26)- TEIXEIRA . Ctr. Com. Solverde/1 - Avenida 8 - Tel. 227340352
Segunda (27)- SANTOS Rua 19, n.º 263 - Tel. 227340331
Terça (28) - PAIVA Rua 19, n.º 319 - Tel. 227340250
Quarta (29) - HIGIENE Rua 19, n.º 293 - Tel. 227340320
Quinta (30) - GRANDE FARMÁCIA Rua 8, n.º 1025 - Tel. 227340092

Fotógrafo VÍTOR LANCHA

Com tecnologia digital

Recorde os melhores momentos contactando o repórter fotográfico VÍTOR LANCHA

Baptizados * Comunhões * Casamentos, etc., etc.

Contactos: **918 735 306 * 962 788 407**

Obrigado pela preferência

DVD para sempre

As cassetes de vídeo estragam-se

Salve-as para sempre em DVD

Agora os seus vídeos editados em DVD

Carlos Salvador | Reportagens,
 Fotografia e Vídeo

Rua 19, n.º 198 - 2.º andar • 4500 ESPINHO • Tlm. 918 648 672

✠ **José Ricardo da Conceição Mano**

Agradecimento e Missa do 7.º Dia

Sua esposa, filhos e demais família vêm, por este único meio, agradecer a todas as pessoas de suas relações e amizades, que estiveram presentes ao funeral, de seu ente querido ou que, de qualquer modo, lhes manifestaram o seu pesar e comunicam que a missa do 7.º dia é celebrada, sexta-feira, dia 24/08/2007, às 19 horas na Igreja Matriz de Espinho.

Antecipadamente se confessam imensamente gratos, a todas as pessoas que possam assistir a esta Eucaristia.

Espinho, 23 de Agosto de 2007

AGÊNCIA FUNERÁRIA BERNARDINO MOREIRA DA COSTA, LDA. - VALADARES - VILA NOVA DE GAIA



✠ **Custódio Quirino de Jesus**

Missa do 3.º Aniversário do falecimento

Sua esposa, filho, nora, neta, irmã e demais família vêm por este meio, comunicar às pessoas de suas relações e amizade que será celebrada missa, por alma do seu ente querido, na próxima quinta-feira, dia 30, pelas 19 horas, na Igreja Matriz de Espinho. Desde já agradecemos a todos quantos participem na Eucaristia.

Espinho, 23 de Agosto de 2007

Maria Lizette Mesquita dos Santos de Jesus
Quirino Manuel Mesquita de Jesus
Silvina M. Correia Baptista de Jesus
Daniela Correia Baptista Mesquita de Jesus
Beatriz Lucinda de Jesus

FUNERÁRIA N. S. D'AJUDA – SANCEBAS E LUÍS ALVES – ESPINHO – TEL. 22 734 51 29



Longboard
Tour 2007 em Afife

Luís Cruz em sétimo

Foi disputada na praia da Mariana em Afife, Viana do Castelo durante o fim-de-semana de 11 e 12 de Agosto, a primeira etapa do circuito nacional de longboard - Longboard Tour 2007.

Já nos quartos-de-final, no 'heat 7', Ramon Perez e Luís Cruz conseguiram a passagem para as meias-finais eliminando Hélder Santos. No 'heat 8', José Teixeira demonstrou todo o seu repertório de longboard clássico para vencer o seu 'heat', deixando em segundo lugar Manuel Constantino e eliminando também o surfista de Vila Nova de Gaia, Ruben Silva, que se tem dedicado cada vez mais ao pranchão.

No 'heat 9', Diogo Gonçalves mais um vez destacou-se e garantiu o primeiro lugar.

Pedro Neves conseguiu o segundo posto deixando o atleta Tiago Estanislau em terceiro, até aqui a fazer uma boa prova.

No último 'heat' dos quartos-de-final, Rui Ribeiro mostrou toda a sua classe e passou, tranquilamente, para as meias-finais, com Luís Calado e Francisco Malafaya a disputarem o segundo posto taco-a-taco, uma vez que Luís Calado foi superior e eliminou o seu amigo Malafaya. Nas meias-finais, com condições muito fracas, os atletas mais experientes foram os que conseguiram retirar o melhor das pequenas



e ventosas ondas que rolavam em Afife. José Teixeira e Ramon Perez no primeiro 'heat' conseguiram o primeiro e segundo posto, respectivamente, com ondas bem surfadas, deixando ficar Manuel Constantino e o atleta de Espinho, Luís Cruz. No segundo 'heat' das meias-finais, Diogo Gonçalves, o actual campeão em título, deixou Rui Ribeiro em segundo lugar, ambos a trabalharem bem as ondas e mostrando um

nível superior aos eventualmente eliminados Luís Calado e Pedro Neves.

Já na grande final, Diogo Gonçalves foi superior aos restantes e mostrou porque é o actual campeão nacional. Em ondas muito pequenas trabalhou o 'nose', curvou e deslizou 'espremendo' as ondas até à areia. Foi o grande vencedor desta primeira etapa, deixando o nortenho José Teixeira em segundo, o espanhol

Ramon Perez, este numa estreia de participação circuito nacional, em terceiro lugar e o experiente e excelente 'longboarder', Rui Ribeiro em quarto lugar.

O atleta do Surfjah Clube de Espinho com o apoio da Invertshop, Luíss Cruz, que vinha do ano passado em oitavo no Ranking Nacional de Longboard, arranca o Circuito Nacional de 2007 com um sétimo lugar na primeira etapa.



Na manhã da passada sexta-feira e à tarde também, embora com menos intensidade, a Praia da Baía foi invadida por um bando de papagaios... de papel, ou no caso de tecido que encheram de cor os céus de Espinho. Uma promoção de um semanário nacional que fez furor entre a criançada e não só...



Em Setembro

Curso de mergulho

Os Bombeiros Voluntários de Espinho e o CCD da Câmara Municipal do Porto vão organizar, em Setembro, um curso de mergulho.

As aulas irão decorrer na piscina do

Colégio de Santa Maria de Lamas, em horário pós-laboral. Para as inscrições, os interessados poderão contactar os telemóveis 914090611 (Álvaro Brandão) e 919992366 (António Proença).

● PIMPOLHO

Os benfiquistas e os sportinguistas estão revoltados...

... consideram que o sistema já chegou às praias portuguesas...

© José Sarmento • 592
... quando elas estão boas, colocam lá uma bandeira azul!!!...

