

Proposta da Refer prevê
apenas o sentido poente/nascente

Automóveis na passagem subterrânea do Rio Largo



páginas 2 e 3

Apeadeiro transformado em estação

Comboios vão partir de Silvalde



Derrama
com novas regras

**Taxas máximas
para impostos
municipais**

página 2

Detido cidadão
estrangeiro

**Furtava peças
de vestuário
com saco
anti-sistemas
de alarme**

página 4

Detido por roubo
de carro em Gaia
– outro suspeito
logrou escapulir

**Perseguição policial
encetada
em Espinho
e coroada de êxito
em Valadares**

página 5

Santa Clara estagia
em Espinho

**Hóquei em patins
da Académica
quer estabilizar
na "primeira"**

páginas 22 e 23

Proposta da Refer prevê apenas o sentido poente/nascente

Automóveis na passagem do Rio Largo

Segundo uma proposta da Refer, aprovada na última reunião de Câmara, a passagem subterrânea do Rio Largo, actualmente apenas para peões, poderá vir a receber trânsito automóvel, mas apenas no sentido poente/nascente, facilitando o escoamento do trânsito na beira-mar.

Sandra Soares

A passagem inferior do Rio Largo vai ser demolida com a obra do rebaixamento da linha-férrea, mas há um compromisso da Refer de construir uma nova. Aquela era uma passagem exclusivamen-

te para peões que permitia que quem deixava o carro no parque nascente do Rio Largo tivesse acesso à praia.

Numa primeira proposta apresentada pela Câmara à Refer referia-se a necessidade de manter a passagem e da mesma ser construída com uma envergadura que possibilitasse a passagem de um carro de emergência. Entretanto, e após alguma discussão foi apresentada nova proposta em que se considerava a possibilidade de ali existir uma passagem também destinada ao trânsito automóvel.

Estudos efectuados, a Refer apresentou à autarquia uma solução que permite a circulação de trânsito automóvel mas apenas num sentido, de poente para nascente.

Esta é uma solução que a Câmara considerou viável e aprovou em reunião do executivo, até porque permite um escoamento mais fácil do trânsito pois evita que as pessoas que acedem à zona da beira-mar junto à Avenida Maia/Brenha tenham de efectuar o retorno até à rua 15 que no futuro será servida por uma rotunda.

Mas esta é uma solução ainda a discutir já que, devido aos possíveis impactos ambientais da obra, o Ministério do Ambiente terá de ser consultado. Segundo o vice-presidente da autarquia espinhense, Rolando de Sousa, a proposta apresentada é o início de uma solução com a qual a câmara concorda como reflecte a acta da última reunião do executivo.

Refira-se que esta proposta, nomeadamente o facto desta passagem ter apenas uma saída e não uma entrada para a zona da beira-mar, vem entroncar na ideia defendida por muitos espinhenses de que o trânsito a poente da linha-férrea deve ser cada vez mais condicionado.

Esta é uma ideia com a qual Rolando de Sousa também concorda, embora sublinhe que não pode ser concretizada a curto prazo, até porque de momento não se apresentam alternativas para que as pessoas possam estacionar.

O vice-presidente revela que caso seja possível concretizar o projecto da câmara de aproveitar o canal que vai ficar liberto com o enterramento da linha para aí construir um grande parque de estacionamento subterrâneo, da rua 15 à estação do caminho-de-ferro, "então sim serão criadas as condições para desincentivar o trânsito à beira-mar."

Mas este é um projecto que depende também dos condicionamentos apresentados pelo terreno e que estão a ser estudados.

Ainda no que respeita a estacionamento, a beira-mar também continuará a ser servida pelos parques de estacionamento do Rio Largo que ficarão localizados junto à passagem inferior que permitirá o acesso de peões à praia, assim como à via que vai efectuar a ligação da entrada da cidade à rotunda da Rua 15, substituindo o acesso que era feito através do pontão.

Apeadeiro transformado em estação

Comboios vão partir de Silvalde

O apeadeiro de Silvalde deve transformar-se a curto prazo numa estação de comboios de onde passarão a partir as composições com direcção ao Porto que actualmente se formam em Espinho.

Esta estação será também servida por um parque de estacionamento, o que irá permitir às pessoas que vêm de carro apanhar o comboio a Espinho encontrarem com mais facilidade local onde deixar o carro, tendo a vantagem acrescida de entrarem em composições que ainda se encontram vazias.

Esta é uma solução já discutida e que segundo Rolando de Sousa é definitiva e para concretizar.

Sandra Soares

Derrama com novas regras

Taxas máximas para impostos municipais

Na última reunião de câmara, o executivo aprovou por maioria a fixação das taxas dos impostos municipais (Derrama, IMI e participação no IRS) no seu valor máximo. As regras relativas à Derrama foram alteradas com a publicação da nova Lei das Finanças Locais.

Até este ano, a derrama era calculada com base nos lucros líquidos das empresas, ou seja, até um máximo de dez por cento, taxa aplicada em Espinho, há vários anos. No entanto, com a entrada em vigor da nova Lei das Finanças Locais, os Municípios podem lançar a Derrama até ao limite de 1,5 por cento do lucro tributável do IRC, sujeito e não isento de imposto sobre o rendimento das pessoas colectivas, que corresponda à proporção do rendimento gerado na sua área geográfica por sujeitos passivos residentes em território português que exer-

çam, a título principal, uma actividade de natureza comercial, industrial e agrícola e não residentes com estabelecimento estável nesse território".

Assim e considerando que no próximo ano de 2008 e à semelhança dos anos anteriores o lançamento de uma derrama em Espinho se afigura indispensável ao cumprimento do Orçamento previsto, e verificando-se a inexistência de valores estatísticos, comparativos da actual Lei, face aos valores arrecadados em anos anteriores derivados da cobrança de uma derrama máxima de 10% da colecta do imposto sobre o rendimento das pessoas colectivas, foi proposto, por precaução, a fixação do montante máximo de 1,5% sobre o lucro tributável, não sendo certo que este valor permita arrecadar os valores de anos anteriores, podendo o Município ficar aquém dos mesmos".

Quanto ao IMI, foram apresentados os seguintes considerando:

Cabe aos municípios, definir anualmente as taxas respeitantes aos prédios urbanos no âmbito do Código do Imposto Municipal sobre Imóveis (CIMI), tributação que encontra justificação na lógica do princípio do benefício, correspondendo o seu pagamento à contrapartida dos benefícios que os proprietários recebem com obras e serviços que a colectividade lhes proporciona;

Para o corrente ano foram adoptadas as taxas máximas previstas no CIMI;

A taxa respeitante aos prédios rústicos é de 0,8%.

Assim, foi proposto que a Câmara, opte, no ano de 2007, pelas seguintes taxas no que se refere a prédios urbanos:

Prédios urbanos – 0,8%.

Prédios urbanos avaliados nos termos do

CIMI – 0,5%".

Relativamente aos direitos do municípios a ter uma participação variável até 5% no IRS dos sujeitos passivos com domicílio fiscal na respectiva circunscrição territorial, relativa aos rendimentos do ano imediatamente anterior, calculada sobre a respectiva colecta líquida das deduções previstas no Código do IRS, optou-se pela taxa máxima de 5%.

Esta decisão foi justificada com uma diminuição de 2,5% na repartição de recursos públicos entre o Estado e as autarquias locais (os fundos municipais constantes do Orçamento de Estado para 2007) mesmo com a inclusão da participação variável no IRS.

Esta taxa irá ser aplicada sobre os rendimentos relativos ao ano 2008 e cujos apuramento e transferência serão efectuados no ano 2009.

Sandra Soares

Aluga-se **ESTABELECIMENTO/ARMAZÉM**

c/ 100 m2 + 60 m2 de cave ao nível da rua

Vendo **LOTE DE TERRENO**

c/ 550 m2, para vivenda de 4 frentes

CENTRO DE ESPINHO **T4** - VENDU OU ALUGO

1.º andar – 160m2 aprox. - Garagem fechada

Tlm. 91 959 1294



MANUEL GOIS

RUA DO COVELO - 4500 SILVALDE - ESPINHO • TELEF. 914 681 118

CAFÉS

Casa Alves Ribeiro

seleccionamos e torramos na nossa fábrica as melhores qualidades aos melhores preços

Rua 19, 294 - ESPINHO



LUIZ MEGRE BEÇA & CA., LDA.

CORRETORES DE SEGUROS

ESPECIALIZADOS EM SEGUROS INDUSTRIAIS, INCÊNDIO E LUCROS CESSANTES



1937 - 2007

PRAÇA FILIPA LENCASTRE, N.º 22 - 4.º - SALA 63 — 4050-259 PORTO

Telef. 223389890/1 • Fax 223389912 • email: lmb-seguros@mail.telepac.pt

No âmbito da eliminação de passagens de nível na Linha do Norte

Passagens desniveladas em Silvalde e Paramos

Sandra Soares

No âmbito do projecto de eliminação de passagens de nível em toda a linha do norte que está a ser levada a cabo pela Refer, as passagens de nível a sul da cidade de Espinho, irão sofrer fortes alterações, passando a ser desniveladas e mudando de localização.

Começando pela passagem de nível da Marinha, a sua supressão ainda está integrada na obra de rebaixamento da linha, prevendo-se que a actual passagem seja eliminada, criando-se uma outra, desnivelada, no fim da rampa de acesso ao túnel. Ou seja, no limite norte do campo de golfe que vai perder alguns metros em favor da obra. A zona da Marinha será ainda servida por uma passagem para peões aérea e servida por elevadores, junto à Capela da Nossa Senhora do Mar.

A nova localização da passagem de nível da Marinha gera consenso ao contrário do que ocorre com a localização da passagem que virá substituir aquela actualmente está localizada junto ao apeadeiro silvaldense.

Segundo o vice-presidente da Câmara Municipal de Espinho, Rolando de Sousa, a criação de uma passagem inferior no mesmo local da que existe actualmente irá dificultar fortemente a utilização do campo do golfe, já que os jogadores enfrentarão grandes constrangimentos no acesso à zona norte do campo.

Havendo esta situação à qual a Câmara está atenta, a Refer apresentou uma outra proposta que prevê a construção de uma passagem desnivelada imediatamente a norte do quartel de Paramos, o que implicará a construção de novos acessos e o desaparecimento de uma ligação directa da zona nascente da vila à praia silvaldense.

Outra alteração que está a ser estudada envolve a passagem de nível localizada imediatamente a sul do apeadeiro de Paramos. Havia uma primeira proposta da Refer que previa a construção de uma passagem superior um pouco a norte da actual localização, mas o impacto visual desta obra era muito forte pelo que foi apresentada pela Refer uma outra solução, uma passagem inferior localizada mais perto da que existe actualmente.

Ainda no âmbito desta obra, a Refer também se compromete a construir uma via paralela à linha, a nascente da mesma, que faça a ligação de Paramos a Espinho, obra que, na opinião de Rolando de Sousa, beneficiaria muito a população de Paramos, assim servida por uma alternativa à 109 para vir até à cidade.

Estas duas soluções ainda não são definitivas e nem mesmo geram consenso, até porque terão de ser ouvidas as juntas de freguesia e as populações locais.



Fotos SS

As passagens de nível de Silvalde, na Marinha e junto ao apeadeiro, assim como a existente em Paramos vão ser substituídas por passagens desniveladas, estando em estudo a sua localização; estudo que inclui a construção de uma ligação de Paramos a Espinho, a nascente da linha-férrea...

Semanário Registo na Direcção-Geral de Comunicação Social sob o n.º 100594

DEFESA DE ESPINHO

Fundado em 27/Março/1932

PROPRIEDADE - EMPES - Empresa de Publicidade de Espinho, Lda. Matriculada na Conservatória do Registo Comercial de Espinho sob o n.º 59, folhas 30 do livro C-1. Capital Social: 5.200,00 Euros Contribuinte: 500 095 540

Administração

Fernando Cunha (gerente)
Joaquim Vasconcelos (gerente)

Detentores com mais de 10% do capital

Solverde - Soc. de Investimentos Turísticos da Costa Verde, Lda.

Direcção

Lúcio Alberto
Email - lucio.alberto@mail.telepac.pt

Redacção

Manuel Proença
mjproenca@sapo.pt
Sandra Soares
sandra-soares.de@sapo.pt

Colaboradores

Carlos Salvador, Elisabete Moreira, Jorge Cunha e Vítor Lancha

Colunistas

Adérito Santos; Adolfo Leitão Carvalho; António Duarte Estêvão; António Regedor; José Sarmento; Manuel Sancebas; Maria Fernanda Barroca; Mário Frota; Marta Feijó; Napoleão Guerra; Serafim Marques e Sérgio Carvalho.

Departamento de Produção

António Guerra

Publicidade

Joaquim Natário

Secretaria de Administração e Redacção

Cristina Fonseca e Fernanda Oliveira

Serviços Administrativos e Publicidade

Av.º 8, 456 - 1.º andar - Sala R
Ap. 39 - 4501-853 ESPINHO Codex
Telef. 22 734 15 25 • Fax 22 731 99 11
Email-empes@sapo.pt

Departamento de Redacção

Av.º 8, 456 - 1.º andar - Sala H
Ap. 39 - 4501-853 ESPINHO Codex
Telef. 22 734 15 25 • Fax 22 731 99 11
Email-defesadeespinho@mail.telepac.pt

Impressão

NAVEPRINTER - Indústria Gráfica do Norte, SA - E.N. 14 (km 7,05)
Apartado 121 - 4471 MAIA Codex

Tiragem média
3.700 exemplares

Depósito Legal n.º 1604/83

Internet:

www.defesadeespinho.no.sapo.pt

Os textos (e ilustrações) de Opinião publicados nesta edição são da inteira responsabilidade dos seus autores, não vinculando, directa ou indirectamente, o cariz editorial e informativo deste jornal.

Na feira semanal

Polícia apreende mais de 13 mil euros em material contrafeito ou usurpado



A Brigada de Intervenção Rápida e Fiscalização da Secção de Espinho da Polícia de Segurança Pública apreendeu, durante uma operação de fiscalização na feira semanal, 210 DVD e 116 CD, por suspeita de usurpação, no valor de cerca de 4890 euros. Os 10 elementos da Polícia de Segurança Pública que realizaram a operação de fiscalização apreenderam, ainda, 63 bonés, 15 pares de sapatilhas, 13 cintos e 127 pares de calças de várias marcas internacionais, por suspeita contrafacção, no valor de cerca de 8185 euros.

Manuel Proença



Polícia detém cidadão estrangeiro

Furtava peças de vestuário com saco anti-sistemas de alarme

A Polícia de Segurança Pública de Espinho deteve um homem, de nacionalidade estrangeira, por suspeitar ser o autor do furto de várias peças de vestuário em quatro estabelecimentos de pronto-a-vestir.

O homem foi interceptado pela Polícia numa rua próximo do estabelecimento comercial que tinha sido alvo do furto, quando transportava três sacos contendo os artigos alegadamente furtados de um pronto-a-vestir, depois de uma

funcionária ter alertado aquelas autoridades, por telefone, ao dar pela falta de nove peças de vestuário.

Para além destas nove peças de roupa avaliadas em cerca de 240 euros, o homem tinha em sua posse outros artigos (20 peças de vestuário e uma carteira), no valor total de 723.23 euros, que, segundo a PSP de Espinho veio a apurar, haviam sido furtados noutros três estabelecimentos de pronto-a-vestir.

Segundo a PSP de Espinho, o suspeito, "alegadamente, entrava nos estabelecimentos, subtraía os artigos e ocultava-os dentro de um saco com dispositivo para iludir a detecção electrónica dos estabelecimentos".

O homem foi constituído arguido e foi-lhe aplicada a medida de coacção de Termo de Identidade e Residência.

Manuel Proença

Um ferido grave e quatro ligeiros em doze acidentes

Quatro condutores com excesso de álcool e três sem carta

Foram detidos quatro condutores com taxas de alcoolemia, respectivamente de 2,14 g/l (32 anos); 1,97 g/l (32 anos); 1,30 g/l (38 anos); 1,26 g/l (32 anos).

A PSP de Espinho deteve também três condutores de automóvel, motociclo e ciclomotor, respectivamente de 26, 19 e 18 anos, sem estarem habilitados para o efeito.

Entretanto, a PSP espinhense registou doze acidentes de viação, dos quais resultaram quatro feridos ligeiros e um grave, tendo ainda levantado 211 autos de contra-ordenação, por infracção às regras de trânsito.

JOÃO RAMOS PEREIRA (D.O.)

OSTEOPATIA

REG. GENERAL OSTEOPATHIC COUNCIL (INGLATERRA)

CLÍNICA DA DOR * COLUNA VERTEBRAL
OSSOS E ARTICULAÇÕES * SISTEMA NERVOSO

RUA 19, N.º 342 - SALA 1.3 - ESPINHO • TELEF. 22 734 34 72

DR. ILÍDIO
SANTOS

MÉDICO DENTISTA

Consultórios:

Rua 16 (Esquina Rua 19), n.º 545-1.º Dt.º - Espinho - Telef. 22 734 29 31

R. Manuel Alves de Sá, 15 G - 4400-494 V.N. Gaia - Telef. 22 711 86 61 / 22 711 86 42

Implantes
Ortodontia Fixa
Prótese Fixa

Acordos com:

SAMS/QUADROS

ACASA * CGD * ADSE * PSP * SIM

ALLIANZ * AXA * ZURICH



Apartamentos Domotizados

Qualidade de vida é...

Edifício

PROGRESSO

EM ESPINHO

APARTAMENTO PROCURA?
NÃO PROCURE MAIS! VOCÊ ACHOU!
PRONTOS A HABITAR. VISITE ANDAR MODELO
ACEITAMOS SUA OFERTA

Stand de Vendas aberto todos os dias
Ruas 8 - 12 - 33 e 35

www.progresso.espinho.in
227 324 535 • 917 587 524

Promotor: Manuel Francisco da Silva e &ª Lda.

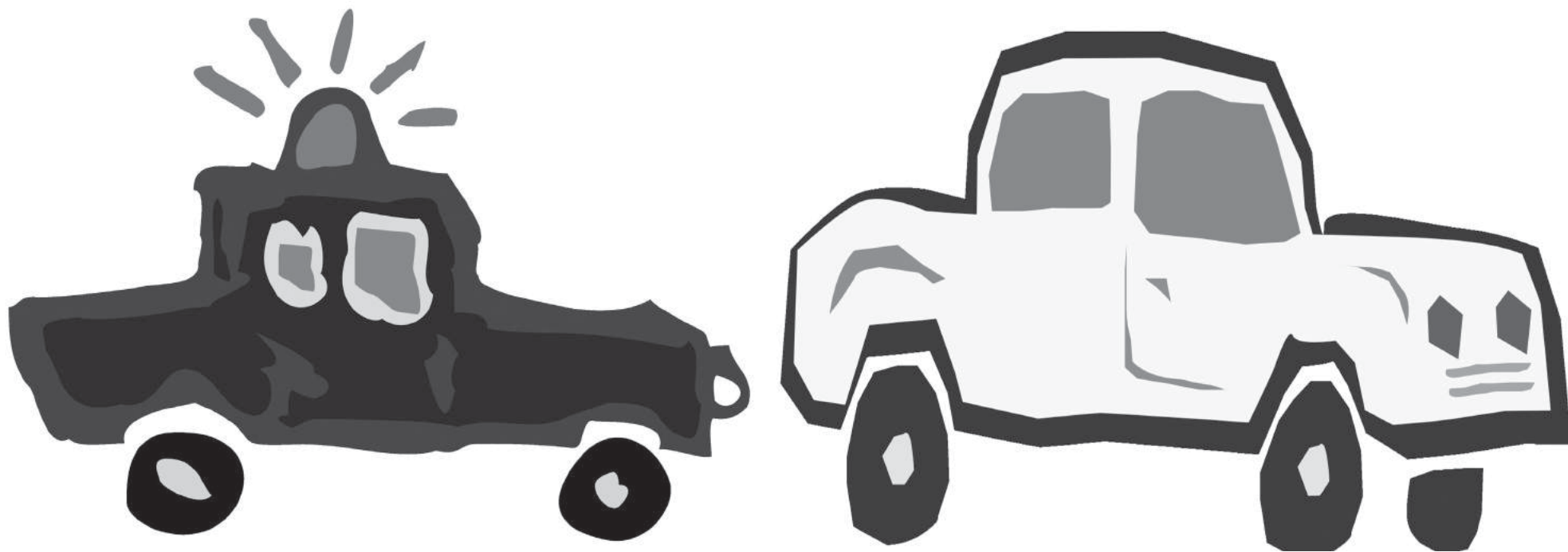

Detido por roubo de automóvel em Gaia – outro suspeito logrou escapular

*Elementos da Esquadra
de Trânsito da Secção Policial
de Espinho detiveram
um homem de 27 anos,
sem profissão, por roubo
de automóvel, tendo outro*

suspeito logrado

(por enquanto) escapar.

Perseguição policial encetada em Espinho e coroada de êxito em Valadares

Ao terem avistado uma viatura a circular de forma imprudente numa artéria da cidade de Espinho, na manhã de domingo, os polícias fizeram sinal de paragem ao condutor, tendo este desobedecido, encetando a fuga, com

condução perigosa, desrespeitando a sinalização e colocando em perigo a vida e a integridade física dos utentes das vias por onde passava.

De imediato, os polícias espinhenses move-

ram perseguição ao veículo, interceptando um dos suspeitos na zona de Valadares (Gaia) e recuperando o carro.

Segundo o Comando Distrital de Aveiro da PSP, durante a perseguição dos elementos da Esquadra de Trânsito de Espinho, o condutor em fuga tentou abalroar as viaturas policiais que o perseguiam.

"O detido, que circulava no referido veículo automóvel, juntamente com outro já identificado, mas que na altura conseguiu a fuga, referiu que o condutor da viatura era um indivíduo de 21 anos que não possuía habilitação legal para conduzir."

Após diligências efectuadas, veio-se a apurar que o detido terá roubado o automóvel, sob a ameaça de uma arma de fogo, a um residente em Vila Nova de Gaia, na noite de sábado, quando este lhe mostrava o veículo, com o intuito de o vender. E encontra-se indiciado pela prática dos crimes de furto no interior de residência, furto e roubo de automóveis, burla, ameaças, agressão e condução ilegal.

O detido foi conduzido ao Tribunal Judicial de Espinho, na manhã de segunda-feira.

Lúcio Alberto

Formação Pedagógica Inicial de Formadores

(Certificado n.º EDF/510/06 DN)

Outubro a Dezembro

Horário Laboral
e
Pós-Laboral

114 Horas



Instituto Superior de Espinho

Sociedade Promotora de Estabelecimentos de Ensino, Lda.

Rua 36, n.º 297 – Apartado 443 – 4501-868 Espinho

Telf: 22 732 26 24 * Fax: 22 733 10 85

E-mail: isesp@isesp.pt

www.isesp.pt

DINHEIRO! PRÉ-APROVAÇÃO 2 h.

C/ OU S/ PROBLEMAS BANCÁRIOS

BANCA OU PARTICULARES • MÁXIMA HONESTIDADE E SIGILO

TAEG – 13,76 a 19,51%

Telefone já!

960 427 541

pereira de pinho & silva

junto ao acesso A28
cassufas, anta - espinho

MORADIA **t4**

algo diferente...

91 490 3750

www.moradiasppt.blogspot.com

telepizza®

A Telepizza selecciona para a sua **nova Unidade de Negócio** que vai abrir em ESPINHO

Sub-Chefe de Operações

m/f

Procuramos candidatos com o seguinte perfil:

- Habilitações ao nível do Ensino Secundário;
- Forte orientação para o cliente;
- Capacidade de gestão e coordenação de equipas;
- Forte dinamismo e iniciativa;
- Conhecimentos de informática na óptica do utilizador;
- Total disponibilidade horária, incluindo fins-de-semana.

Oferecemos:

- Oportunidade de desenvolvimento profissional;
- Remuneração compatível com a exigência das funções;
- Formação permanente e adequada à função.

Se preenche os requisitos exigidos,
enviar curriculum c/ foto para:

**Av.ª Dr. Renato Araújo, 1876 - R/C
3700-241 S. João da Madeira**

Secretariado
Nacional
dos Presidentes
de Juntas do PSD

Rui
Torres
apoia
Menezes

Rui Torres apoia a candidatura de Luís Filipe Menezes à presidência do PSD, integrando a lista do Secretariado Nacional dos Presidentes de Juntas de Freguesia.

Na apresentação da sede de campanha em Vila Real, Luís Filipe Menezes afirmou que pretende revitalizar o PSD através do apoio das bases por intermédio do Secretariado Nacional dos Presidentes de Juntas, em Coimbra, com a seguinte composição:

Secretário-geral – Fernando Vieira (Mafamude/Gaia); Aveiro – Rui Torres (Espinho); Beja – Feliciano Rosário (Santana Serra/Ourique); Braga – António Santos (Cividade/Braga); Bragança – Jorge Novo (Santa Maria/ Bragança);

Coimbra – José Barroca (Taveiro/Coimbra); Faro – Hélder Sousa (Albufeira/Albufeira); Guarda – Luís Soares (Sameiro/Manteiga); Leiria – José Ribeiro (Olho Marinho/Óbidos); Lisboa – Idalina Flora (Nossa Senhora de Fátima/Lisboa); Porto – Paulo Vasconcelos (Lomba/Amarante); Santarém – Natálio Reis (Fátima/Ourém); Setúbal – Justino Marques (S. Julião /Setúbal); Viana do Castelo – Carlos Pires (Montaria/Viana do Castelo); Vila Real – Marília Ferreira (Arroios/Vila Real); Viseu – Lílina Ribeiro (Magueija/Lamego); Açores – José Maria (Arrifes/Ponta Delgada); Madeira – Joaquim Abreu (Campanário/Ribeira Brava).

Luís Filipe Menezes acredita que o partido lidera de forma esmagadora as Juntas e as Assembleias Municipais "e a lógica da ascensão do PSD deve ser arquitectada com o apoio dos presidentes de Câmara e de Junta, baseada em propostas; não é possível vencer em 2009 se as tropas não estiverem coesas e os autarcas e os presidentes de Junta são uma peça determinante."

Após as eleições de 28 de Setembro, Luís Filipe Menezes propõe organizar um encontro nacional com presidentes de Câmara e de Juntas de Freguesia para definir estratégias para combate político.

Em Espinho

Ricardo Sousa
– mandatário da juventude
da candidatura
de Marques Mendes

Durante o almoço que Luís Marques Mendes teve no sábado, em Vagos, com jovens apoiantes da sua candidatura à presidência do PSD, foram conhecidos os mandatários

concelhios da juventude no distrito de Aveiro, onde se destaca o espinhense Ricardo Sousa.

Eis os concelhos e os respectivos mandatários da juventude de apoio à recandidatura social-democrata de Marques Mendes:

Águeda – Ana Miguel; Albergaria-a-Velha – Eugénia Frias; Anadia – Pedro Esteves; Arouca – Nuno Costa;

Aveiro – Bruno Costa; Espinho – Ricardo Sousa;

Estarreja – Hilário Matos; Ílhavo – Antero Pereira;

Mealhada – Bruno Coimbra; Murtosa – Filipa Duarte;

Oliveira do Bairro – João Paulo Sol;

Ovar – Sérgio Morais; Santa Maria da Feira – Alexandre Brito;

São João da Madeira – Tiago Correia; Sever do Vouga – Élio Figueiredo; Vagos – Marco Lancha.

PIMPOLHO

O grande problema da Democracia no incumprimento dos seus desígnios de justiça e igualdade...

... não é o facto de ter sido o Homem a inventá-la...

© José Sarmiento • 595

... mas sim a realidade de ser ele a usá-la!!!...

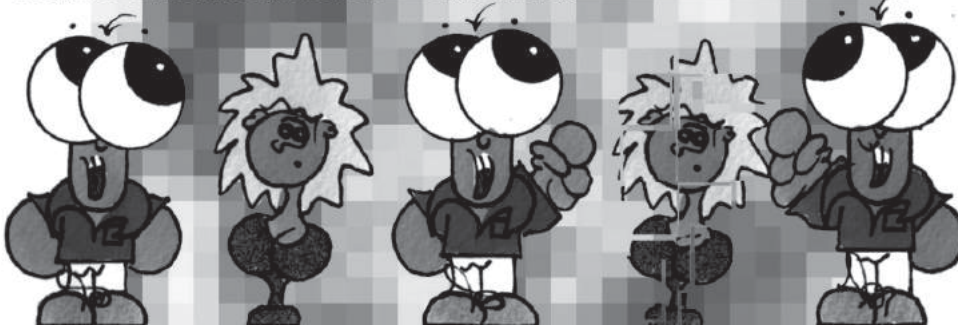

INSTITUTO DE INGLÊS
DE ESPINHO

CURSOS ESPECÍFICOS PARA:

➡ CRIANÇAS

➡ JOVENS

➡ ADULTOS

- Exames oficiais da "University of Cambridge"
- Particular cuidado na conversação e comunicação
- Acompanhamento e apoio aos programas escolares

Inscreeva-se já!!!

Rua 33, n.º 802 - R/C • Tel./Fax: 22 734 29 63

CASINO ESPINHO

COTTON CLUB
ESPECTÁCULO DIÁRIO

JANTAR E ESPECTÁCULO desde 20€ P.P.

Reservas: 22 733 55 00 www.solveverde.pt

SOLVERDE
Os melhores momentos.

Nossa Senhora das Dores – Silvalde

Procissão com dezena de andores e multidão



Fotos VÍTOR LANCHÁ



Uma majestosa procissão marcou, no domingo à tarde, o programa religioso das festas em honra de Nossa Senhora das Dores, em Silvalde.

Uma procissão com dez andores e que saiu da Igreja Paroquial de Silvalde, pela manhã, acompanhada pela Fanfara dos Bombeiros Voluntários de Espinho, percorreu as habituais ruas da vila até à capela de Nossa Senhora das Dores. À tarde, a procissão saiu da capela, pelo itinerário habitual, regressando, novamente à capela de Nossa Senhora das Dores já depois das 18 horas. Ali, a Banda e S. Tiago de Silvalde teve a oportunidade de apresentar alguns temas do seu magnífico e vasto repertório, perante uma multidão.

Já na segunda-feira, também na capela de Nossa Senhora das Dores foi celebrada uma missa solene em memória dos vizinhos e dos benfeitores falecidos.

As festas em honra de Nossa Senhora das Dores terminam este sábado, com uma missa na capela, às 10 horas.

Manuel Proença



Festas da Senhora da Ajuda ainda condicionadas pelas obras na linha

"Para o ano será diferente"

Sandra Soares

O programa religioso em honra da Senhora da Ajuda abriu no domingo, enquanto o profano abre amanhã e como habitualmente prevê-se milhares de pessoas na procissão de domingo, apesar de se manterem os condicionamentos provocados pela obra do rebaixamento da linha-férrea. O presidente da Câmara, José Mota, confia que "para o ano a situação já será diferente".

A festa da Nossa Senhora da Ajuda é um dos principais cartazes turísticos da cidade e como sublinha o edil espinhense, José Mota, é "a festa do concelho que mais gente atrai por variadíssimas razões, mas em primeiro lugar porque as pessoas gostam de vir a Espinho, principalmente quando há divertimentos."

José Mota lembra que "a Festa da Senhora da Ajuda é uma festa religiosa, mas é também uma festa para as pessoas se divertirem, é uma festa que tem muitos espectáculos, bandas de música, o espectáculo piro-musical que terá grande qualidade e será mais uma vez inovador..."

Ao nível dos espectáculos a novidade este ano passa pela presença de duas bandas junto à capela não só nas noites de sábado e domingo, mas também na sexta-feira, uma forma de integrar de uma forma mais efectiva a Capela da Senhora da Ajuda na festa em honra da santa.

Os artistas convidados, com habitualmente, são os da terra e José Mota justifica: "Quando cá cheguei há 14 anos atrás não era normal dar a possibilidade aos artistas de Espinho de actuarem na festa da sua terra, isso ainda não acontece em outras festas que se realizam no concelho e eu compreendo, mas temos de fazer bem as contas e ver até que ponto isso não trará vantagens, em primeiro lugar porque temos bons artistas que merecem mostrar-se numa festa que por norma tem sempre muita gente. Além disso, tenho a certeza que os nossos artistas juntam tanta gente e conseguem agradar tanto como um que venha de fora."

Mas o ponto alto da festa continua mesmo a ser a procissão que o presidente acredita ser "das procissões em Portugal que mais gente consegue reunir à sua volta. As vezes acho graça

quando vejo imagens televisivas de outros locais e afirmações de que aquela é a maior procissão do norte ou do centro, quando vejo menos gente do que na procissão da S.ª Ajuda. Esta procissão é um ex-libris e o que o comprova é o facto de todos os anos cada vez mais gente se reunir à volta da mesma."

O que também contribui para a beleza da procissão, assim como para o conforto de quem assiste é o facto de não haver carros estacionados no seu trajecto, daí o apelo do edil espinhense para que as pessoas não estacionem aí, já que tanto a polícia como a autarquia tomarão medidas no sentido de o evitar.

A procissão percorre o trajecto habitual: sai da Capela segue pela Rua 8, desce na Rua 33, passa pela Rua 2 onde será realizado o sermão ao mar, sobe pela Rua 23 até à Rua 18 por onde segue até à Rua 19, desce esta e regressa, novamente pela Rua 8, à Capela.

Como também já é habitual, o trânsito vai estar limitado na zona à beira-mar na noite de sábado, até porque "uma pessoa de bom senso não leva o carro para aí nessa noite, já que pode passar horas dentro do carro sem andar para trás ou para a frente, o que não é agradável. Agradável é deixar o carro na feira descer pela rua 23 ou pela 19 a pé, ir apreciando a festa e assistir comodamente ao espectáculo piro-musical", lembra José Mota.

O edil acredita que estão reunidas as condições para mais uma grande festa, embora se penitencie e peça desculpa pelo facto de "este ano ainda termos no centro da cidade um estaleiro, devido às obras da linha férrea, espero que no próximo ano isso já não aconteça. De certeza que a situação vai ser diferente."

O autarca explica: "Não estou a dizer que as obras estejam concluídas, nomeadamente a requalificação à superfície, mas contamos que o comboio já esteja a passar em túnel e parte dos problemas já não deverão ocorrer."

Por todas as razões apontadas, para José Mota "não há qualquer dúvida que toda a gente vai poder assistir a bons espectáculos, participar numa grande procissão, assistir a dois grandes espectáculos de fogo de artifício... pelo que convido as pessoas para cá virem, penso desculpa pelos incómodos mas garanto que se o tempo não nos pregar uma partida, tudo faremos para que as coisas corram pelo melhor.

Em Março, no Bar Dominó Onda Poética prepara décimo aniversário

A Onda Poética encetou mais uma temporada na qual comemorará, em Março do próximo ano, o seu décimo aniversário.

Na segunda-feira, como habitualmente no Bar Dominó, do Casino de Espinho, a Onda Poética registou mais uma sessão, desta vez, de tema livre.

Foram muito variados os temas e os autores. Por exemplo, textos de Inês Lourenço, Eugénio de Andrade, Valter Hugo-Mãe, Joaquim Pessoa, Edgar Carneiro, Sophia, Edgar Lee Masters, Natália Correia, Boris Vian, Levi Condinho e Fernando Namora.

E, claro, momentos de participações "espontâneas", par além da voz e da guitarra acústica de Carlos Andrade.

No Casino

"Declaro-vos Marido... e Marido"

A sala de cinema do Casino de Espinho apresenta, a partir de hoje e até quarta-feira, "Declaro-vos Marido... e Marido", comédia hilariante realizada por Dennis Dugan, que conta nos principais papéis com os divertidos Adam Sandler e Kevin James, um inesperado casal gay.

Chuck Levine e Larry Valentine são dois inseparáveis amigos dispostos a tudo para ajudar o outro, em resumo: o orgulho do quartel de bombeiros. No entanto, problemas burocráticos impedem Larry de nomear os seus dois filhos como beneficiários do seu seguro de vida. De forma a contornar o problema, necessita "apenas" que Chuck se declare como seu marido para determinadas questões legais. Mas começam a recair algumas suspeitas sobre a veracidade do casamento e os dois são obrigados a assumir uma postura de recém-casados de forma a manter o disfarce.

Em primeiro lugar, Lawrence e Charles querem mostrar-se como "verdadeiros" homossexuais, reproduzindo todos os lugares-comuns dos mais correntes preconceitos sociais e até morais. Depois, a pouco e pouco, vivem a experiência (inesperadamente muito pedagógica) de serem transformados em alvo desses mesmos preconceitos. Enfim, para além do esclarecimento da trapalhada burocrática em que se meteram, o filme evolui como uma bem disposta fábula sobre as diferenças sexuais e, em particular, sobre a percepção individual e colectiva dessas mesmas diferenças.

As sessões de cinema do Casino de Espinho decorrem diariamente pelas 15.30 e 21.30 horas, havendo uma sessão extra ao domingo pelas 18 horas. À segunda-feira, o cinema no Casino é mais barato.

Sandra Soares

Através do IAPMEI e dos Incentivos e Apoios à Modernização do Comércio – MODCOM

Associação Comercial contemplada com mais de 27 mil euros

A Associação Comercial de Espinho e Anabela Cristina Belo Zenha foram contemplados com verbas de Incentivos e Apoios à Modernização do Comércio – MODCOM, através do IAPMEI. Para um projecto do tipo C, a Associação Comercial de Espinho foi contemplada com uma verba de 58.619,80 euros, correspondente a 60 por cento das despesas elegíveis (100.083,00 euros). A firma de Anabela Cristina Belo Zenha foi contemplada com uma verba de 9.072,60 euros, para um projecto do tipo A, no valor de 27.331,70 euros.

O MODCOM "visa a modernização e a revitalização da actividade comercial, em especial, em centros de comércio com predomínio do comércio independente de proximidade, em zonas urbanas ou rurais, bem como a promoção de acções dirigidas ao comércio".

Os destinatários destas verbas são "acções A e B - Micro e pequenas empresas do comércio, independente da sua forma jurídica, cuja actividade se insira nas CAE 50, 51 e 52 (Rev.2.1 – 2003), sem prejuízo de determinação de âmbito mais restrito nos despachos de abertura de cada fase" e a acção C - Estruturas associativas do sector do comércio, classificadas na CAE 91110 ou equiparada (Rev.2.1 – 2003).

As tipologias de acções são as seguintes:

Acção A – Projectos empresariais autónomos de pequena dimensão que visem aumentar a competitividade empresarial e demonstrem satisfazer adequadamente os objectivos definidos.

Acção B – Projectos empresariais integrados, que através de actuações articuladas promovam objectivos comuns geradores de dimensão crítica adequada, ou que, pela sua exemplaridade, sejam susceptíveis de fácil multiplicação, promovendo a dinamização e a modernização empresarial.

Acção C – Projectos de promoção comercial dos centros urbanos, através de acções de animação, dinamização e divulgação.

As condições de acesso compreendem promotores Individuais para as Acções A e B, devendo, para tal, encontrar-se legalmente constituído; ter a situação contributiva regularizada perante o Estado, Segurança Social e entidades pagadoras do incentivo; dispor de contabilidade actualizada e organizada de acordo com o POC; cumprir as condições necessárias ao exercício da actividade, nomeadamente ter a situação regularizada em matéria de licenciamento e cadastro comercial e cumprir as normas ambientais; possuir capacidade técnica, financeira e de gestão adequada à dimensão e complexidade do projecto; apresentar uma situação financeira equilibrada; cumprir os critérios de micro e pequena empresa, de acordo com a Recomendação nº 2003/361/CE, da Comissão Europeia; ter concluído, à data da apresentação da candidatura, os investimentos previstos para o mesmo estabelecimento, quando estes te-

tenham sido apoiados em projectos anteriores no âmbito do PRIME ou MODCOM.

As estruturas associativas é destinada a Acção C devendo, para tal encontrar-se legalmente constituída; ter a situação contributiva regularizada perante o Estado, Segurança Social e entidades pagadoras do incentivo; dispor de contabilidade actualizada e organizada de acordo com o POC; possuir pelo menos um exercício fiscal; apresentar uma situação líquida positiva no ano anterior ao da candidatura; possuir capacidade técnica, financeira e de gestão adequada à dimensão e complexidade do projecto; ter concluído, à data da apresentação da candidatura, os investimentos de promoção previstos para o mesmo centro, quando estes tenham sido apoiados em projectos anteriores no âmbito do PRIME ou MODCOM.

Entretanto, os Projectos Empresariais Autónomos e Integrados para as Acções A e B devem situar-se na região que esteve na origem das dotações orçamentais regionais; demonstrar que se encontram asseguradas as fontes de financiamento do projecto, incluindo, pelo menos, 20% do montante do investimento elegível em capitais próprios; ter um prazo máximo de execução de 12 meses; corresponder a um investimento mínimo elegível de 10 000 euros para os projectos enquadrados na Acção A; no caso dos projectos empresariais integrados – Acção B – deverão, ainda, demonstrar que se encontram inseridos em redes comerciais ou programas comerciais comuns.

Para os Projectos de Promoção Comercial – Acção C, deverão demonstrar que se encontram asseguradas as fontes de financiamento do projecto; ter um prazo máximo de execução de 12 meses; corresponder a um investimento mínimo elegível de 10 000 euros.

Despesas elegíveis

As despesas elegíveis para os Projectos Empresariais Autónomos e Integrados – Acções A e B são as seguintes:

Obras de remodelação da fachada ou do interior do estabelecimento; aquisição ou alteração de toldos e reclamos exteriores; aquisição de equipamentos de exposição, informáticos e outros;

Acções de marketing no ponto de venda; elaboração de estudos, diagnósticos, projectos de arquitectura, engenharia, design e processo de candidatura; aquisição e registo de marcas e insígnias, contrapartidas de agência, de concessão comercial ou franquias; intervenção do TOC ou ROC.

Para os Projectos de Promoção Comercial – Acção C são as seguintes:

Concepção e divulgação de imagem, criação de logótipo, mascote e acompanhamento das acções; suportes promocionais; produção de roteiros e pequenos catálogos, panfletos ou suportes de divulgação e promoção comercial; publicidade nos media, outdoors, muppies, mailings, folhetos e brochuras; contratação de animadores; despesas com aluguer de equipamento; intervenção do TOC ou ROC.

Incentivos entre 35 e 60%

Os incentivos para os Projectos Empresariais Autónomos e Integrados – Acções A e B abrangem um apoio financeiro a conceder reveste a natureza de incentivo não reembolsável correspondente a 35% ou 40% das despesas elegíveis, com um máximo de 35.000 euros ou 40.000 euros por projecto, se enquadrado na Acção A ou na Acção B, respectivamente.

Para os Projectos de Promoção Comercial – Acção C, o apoio financeiro a conceder reveste a natureza de incentivo não reembolsável correspondente a 60% das despesas elegíveis, com um máximo de 60.000 euros por projecto.

Manuel Proença



OPINIÃO CONTRA A CORRENTE

Manuel Sancebas

(In)consciência

P'ra que exhibes a riqueza?
Não queiras ferir a humildade;
Ao seres assim a pobreza
Sofre cõa desigualdade.

Porque tens temor de Deus?
Aponta na ferida o dedo...
Quais são os pecados teus
P'ra Dele teres tanto medo?

Consciência tranquila
É como na boca pão.
Quem anda assim foge à fila
Na igreja p'rá confissão...

Exposição no Multimeios

Diplomata

Está marcada para hoje, na Galeria do Centro Multimeios de Espinho, a inauguração de uma exposição sobre a figura de Aristides de Sousa Mendes que, com um gesto de enorme nobreza e solidariedade, salvou dezenas de milhares de pessoas dos horrores do holocausto.

Com produção da Biblioteca Museu República e Resistência e organização da Câmara Municipal de Espinho, a mostra, em 32 painéis, retrata a vida e a obra do diplomata português que, em plena Segunda Grande Guerra, se recusou a seguir as ordens do governo português e concedeu vistos a refugiados de todas as nacionalidades que desejavam fugir da França em 1940. Cerca de trinta mil vistos foram emitidos pelo cônsul português, dos quais dez mil a refugiados de confissão judaica.

As visitas são gratuitas e a exposição, que estará patente ao público até ao dia 30 de Setembro, poderá ser visitada de terça a sexta-feira das 10 às 22 horas e aos sábados, domingos e feriados, das 14 às 22 horas.

Construções na areia

Edgar Ferreira antigo vencedor

Na pretérita edição, na reportagem relativa à grande final das construções na areia foi efectuada uma troca de nomes, sendo registado que um dos antigos vencedores desta iniciativa realizada em Espinho (e que entregou um dos prémios da grande final) era Edmundo Sá. Na realidade, e como se pode constatar numa fotografia, quem recebeu uma lembrança das mãos do presidente da Junta, Rui Torres, foi Edgar Ferreira, um dos antigos vencedores das construções na areia.

Lamentando o equívoco, apresenta-se, aqui e agora, as desculpas aos visados, em particular, e aos leitores, em geral.

Apurado para
Seattle (EUA)

Filipe Sousa vence FIFA 07



"Durante três dias, os melhores cyber-atletas de Portugal reuniram-se no Centro Multimeios de Espinho para disputarem a Final Nacional dos World Cyber Games Portugal 2007 e um dos 11 lugares que compõem a selecção nacional a enviar em Outubro à Grande Final Mundial, que este ano se realiza em Seattle. Um desses finalistas é espinhense."

Filipe Sousa tem 21 anos, é jogador de hóquei em patins na Associação Académica de Espinho e frequenta o quarto ano de engenharia informática na Faculdade de Ciências da Universidade do Porto.

É também o grande vencedor de um dos quatro jogos da Final Nacional dos World Cyber Games Portugal 2007, o FIFA 07 e um dos seleccionados para representar Portugal em Seattle.

Os jogos de computador, em especial os relacionados com desporto, são uma paixão antiga, dos tempos do secundário quando participou em diversas competições nacionais, tendo obtido sempre boas classificações, mas os estudos universitários obrigaram-no a fazer um interregno e só este ano voltou à competição, em grande forma.

Em Espinho, o jovem defrontou alguns dos melhores jogadores nacionais numa competição dura e no sábado as coisas não lhe correram bem, revelando ter chegado a casa até bastante chateado com a sua prestação. Só que no domingo a vitória estava-lhe destinada e o jovem espinhense não deu hipótese, varrendo os adversários quase só "com coças".

Conquistado o apuramento para Seattle, o jovem terá de resolver agora algumas questões pessoais para viajar para os Estados Unidos no dia 2 de Outubro, mas espera poder representar Portugal ao melhor nível.

Sandra Soares



Multimeios recebe final nacional

World Cyber Games em Espinho

O Centro Multimeios de Espinho recebeu, este fim-de-semana, mais de 300 dos melhores jogadores nacionais que disputarão a final nacional com vista ao apuramento para a edição do World Cyber Games que, este ano, se disputa em Seattle (Estados Unidos), de 3 a 7 de Outubro, e um dos jogadores apurados é espinhense.

Sandra Soares

O crescimento da popularidade dos videojogos é um fenómeno global inegável e com o crescimento destes novos passatempos, nasceram novas competições. Os desportos electrónicos ou eSports são hoje uma realidade e o World Cyber Games (WCG) um dos motivos da cimentação des-

ta nova plataforma competitiva para gentes de todas as idades, sexos ou credos.

O World Cyber Games é o maior festival cyber-cultural do mundo. Evento da responsabilidade da empresa Sul Coreana Internacional Cyber Marketing – ICM, a final do WCG 2005 teve 679 participantes de 67 países, atraindo mais de 300 elementos dos mais conceituados meios de comunicação internacionais e 39.000 espectadores. Como parceiro estratégico da ICM, a empresa CGV - Corvo e Gilvaz, Lda. é responsável pela implementação, gestão e organização do Torneio Nacional do WCG - World Cyber Games e ECG - European Cyber Games.

A final nacional dos World Cyber Games foi, este ano, realizada na cidade de Espinho, no Centro Multimeios, durante sábado e domingo, marcando presença os melhores jogadores portugueses que competiram entre si por um dos 11 lugares na comitiva que representará as cores nacionais na Grande Final Mundial dos World Cyber Games em Seattle, EUA, nos dias 3 a 7 de Outubro, onde para além do título de melhores jogadores do mundo, estarão em disputa prémios no valor de 460 mil dólares.

Este ano, foram quatro as disciplinas oficiais dos World Cyber Games Portugal, com três jogos na plataforma PC (CounterStrike 1.6, WarCraft III, FIFA 2007) e um para a consola de nova geração da Microsoft, a Xbox 360 (Gears of War).

A edição deste ano teve início em Maio e envolveu mais de 2500 jogadores. Os finalistas, que se reuniram no fim-de-semana, em Espinho, foram apurados através de uma série de eliminatórias que foram disputadas por todo o país.

A selecção nacional que vai defender as nossas cores na Grande Final Mundial em Seattle nos EUA é composta pelos seguintes vencedores:

No Gears of War, a equipa vencedora foi "K1ck", composta por Bruno Miguel da Cunha Fernandes, Lourenço Correia da Silva, Miguel da Veiga Pessoa de Carvalho, Pedro Amarel Tavares.

No FIFA 07, o vencedor foi o espinhense Filipe de Oliveira e Sousa da equipa "MindHack".

No WarCraft III venceu Gonçalo Reis Monteiro da Silva da equipa "K1ck"

No Counter Strike a equipa vencedora foi a "K1ck", desta feita composta por João Manuel Soares Calvário, José Pedro Faria Maia, Luan Lopes Martins, Mário Cristiano Esteves Pacheco e Ricardo Miguel Esteves Pacheco.

Mais informações podem ser encontradas em www.worldcybergames.com.pt.

Antigos Alunos
das Escolas da
Feira e da Tourada

"A Palmatória"

A Associação dos Antigos Alunos das Escolas da Feira e da Tourada lançou, com data de Agosto, o número 3 do seu órgão informativo – "A Palmatória".

Aquela instituição recorda, desta vez, a escola da Rua 23 – Conde Ferreira e um conjunto de iniciativas que, entretanto, levaram a cabo.

Na Biblioteca

"Caminho Longo"

"Caminho Longo", o livro póstumo de Manuel Oliveira Guerra, será apresentado ao público espinhense amanhã.

A cerimónia irá decorrer nas instalações da Biblioteca Municipal de Espinho, pelas 21.30 horas e irá contar com a participação de Antero Monteiro e da filha de Manuel Oliveira Guerra, também poeta, natural de Espinho, Maria Virgínia Guerra. Manuel Oliveira Guerra, segundo Antero Monteiro, é "um grande poeta que urge reabilitar do limbo a que foi remetido".

Filandorra – Teatro

Torga evocado no Esmoriztur

No próximo dia 22, a companhia profissional de teatro Filandorra - Teatro do Nordeste vai marcar presença no Cine-Teatro Esmoriztur, onde apresentará "Terra Firme", de Miguel Torga, a partir das 21.30 horas, no âmbito de um festival de teatro que decorre em Esmoriz.

Câmara, Junta e Paróquia são sócios honorários



Na festa do seu 83.º aniversário, a Tuna Musical de Anta entregou os diplomas de sócio honorário à Câmara Municipal de Espinho, à Junta de Freguesia da Vila de Anta e à Paróquia de S. Martinho de Anta. Foram também homenageados os associados com 25 e 50 anos e os executantes e coralistas com menos de 25 anos de serviço, numa cerimónia abrilhantada pela orquestra e pelo grupo coral da casa.



Fotos SS

Tuna Musical de Anta em festa no 83.º aniversário

Sandra Soares

Fundada em 1924, a Tuna Musical de Anta está a comemorar 83 anos ao serviço da comunidade, aproveitando a ocasião para prestar homenagem a sócios e amigos



CLÍNICA MÉDICO
LEOPOLDINA SANTOS TAVARES
MÉDICA DENTISTA



TERAPIA DA FALA - *Andreia Tavares*

Acordos: ACASA - CGD - MULTICARE

Rua 23, n.º 773 - 1.º Esq. -- 4500-277 ESPINHO
Telef: 22 732 41 21

Clínica Médico-Dentária
Rosa Neves, Lda.

Rua 29, n.º 696 (entre as ruas 26 e 24)

Marcações pelos telef.: 22 734 01 16 e 91 496 13 67

MÉDICOS
DENTISTAS

JORGE FERREIRA
BRUNO MORRIS

SAMS QUADROS
SAMS * CGD
ADVANCE CARE * MÉDIS

Edifício S. Pedro
Sala W
Rua 23, n.º 174
Telef. 22 734 86 93

CLÍNICA RADIOLOGIA
Dr. NELSON DE OLIVEIRA

CHAMADA GRÁTIS (Rede Fixa)

800 201 606

Rua 26 n.º 787 ESPINHO
(Próximo do Tribunal)



CLÍNICA
DENTÁRIA

IMPLANTES - ORTODONTIA FIXA
Novidades: ORTODONTIA INVISÍVEL INVISALIGN
BRANQUEAMENTO ZOOM ADVANCED POWER

Dr. Jorge Pacheco
Dr. Gustavo Pacheco

Acordos: ACASA, CGD, EDP, EUROESPUMA,
PHILIPS, SAMS, CRUZ VERMELHA

R. 8, n.º 381-1.º • 4500 ESPINHO • Telef. 22 734 27 18 / 96 103 44 20
Aos sábados por marcação • Em frente à Estação • www.clinicaspacheco.com

Gabinete de
Radiologia
de Espinho

DR.ª MARIA DO CARMO VASCONCELOS
DR.ª HELENA CUNHA

Médicos especialistas:
Radiologia Digital * Radiologia Dentária * Ecografia
Mamografia Digital * Densitometria Óssea * TAC

Acordos com: ADSE, SAMS, PORTUGAL TELECOM, PSP, GNR, CGD,
ACASA, MINIST. JUSTIÇA, CTT, MEDIS, MULTICARE e SNS
Consultório: R. 20, n.º 1436 r/c • Telef. 227341975 - 227314650 • Fax: 227318963
Horário: Das 08h30 às 13h00 e das 14h00 às 19h00



da colectividade numa cerimónia que decorreu na noite de sábado e continuou no domingo.

A sessão solene abriu, como não poderia deixar de ser, com a actuação da orquestra da colectividade que presenteou os associados e amigos presentes com algumas peças sob orientação do maestro Boaventura Moreira.

Houve depois tempo para que o presidente da Assembleia-Geral da colectividade, padre Manuel Moura coloca-se no estandarte da Tuna a faixa alusiva ao seu aniversário, faixa que também foi entregue ao sócio n.º 1 José Nogueira, que fez questão de marcar presença, assim como às muitas colectividades, do concelho e das terras vizinhas, na sua maioria ligadas à música e à cultura popular que compareceram.

Seguiu-se a homenagem aos associados com 25 e 50 anos, entre eles o actual presidente da direcção Moisés Couto. Embora com algumas ausências o emblema de 25 anos foi entregue a: Alberto Alves de Sousa; Fernando da Rocha Gomes Teixeira; José Domingues Martins Bernardes; António dos Anjos Henrique; Manuel dos Anjos Ribeiro da Costa; Victor Manuel dos Santos Fontes; José Guedes Cerqueira; Moisés Ferreira do Couto; Marco André Pinto Bodas Maia da Silva.

Quanto aos associados com 50 anos foram apenas dois: o sócio n.º 34, Manuel Couto Rodrigues da Silva e o número 35, Fernando Soares de Oliveira.

Concretizando um compromisso assumido anteriormente, a colectividade também procedeu ao reconhecimento do empenho e dedicação dos seus executantes com mais de cinco anos e menos de 25 anos de serviço à colectividade. Recorde-se que há dois anos atrás a mesma homenagem foi prestada aos executantes com mais de 25 anos de casa.

Ainda no âmbito das homenagens foram entregues os diplomas de sócio honorário à Câmara Municipal de Espinho, representada pelo seu presidente, José Mota, Junta de Freguesia da Vila de Anta, recebido por Napoleão Guerra e à Paróquia de S. Martinho de Anta, cujo representante foi o pároco Manuel Moura, pelo apoio dado à colectividade. Esta foi uma decisão tomada na Assembleia-Geral de 24 de Março de 2007, por proposta da Direcção.

Ainda antes do brilhante concerto, o presidente da Direcção, Moisés Couto, fez questão de dirigir algumas palavras, agradecendo o empenho e dedicação do maestro e sócios executantes no trabalho do dia-a-dia na colectividade.

Referiu ainda a presença indispensável da música numa cerimónia protocolar de



Fotos SS



uma colectividade que a ela se dedica, explicando que esta é também uma forma de mostrar o trabalho desenvolvido aos sócios da colectividade, apelando para que estes participem mais na vida da mesma e deixando o desafio à juventude para que entregue novas direcções.

O responsável deixou ainda uma palavra de homenagem aos associados já desaparecidos, em especial aqueles que faleceram no decorrer do último ano e terminou fazendo um agradecimento especial a todos quantos trabalham em prol da colectividade assim como às entidades que lhe dão o apoio que a Direcção procura merecer.

No fim da cerimónia protocolar ainda houve espaço para cantar dos parabéns num ambiente familiar que se prolongou para domingo altura em que foi celebrada uma missa solene de aniversário na Igreja Paroquial de Anta, seguida de romagem ao cemitério e do animado almoço de convívio.

Associação de Socorros Mútuos de Anta

Fotos VÍTOR LANCHÁ

102 anos com projectos para o futuro

Sandra Soares

A cerimónia que decorreu na tarde de segunda-feira abriu com uma homenagem a Celestino de Almeida, director do Centro Distrital de Segurança e Solidariedade Social (CDSSS) de Aveiro, instituição parceira da associação espinhense em várias das suas modalidades.

Seguiram-se algumas palavras do presidente da Assembleia-Geral da associação, Padre Manuel Moura, a quem também coube a entrega das lembranças aos associados, iniciativa que foi iniciada há já alguns anos e tem por objectivo homenagear os associados mais antigos, pessoas já com bastante idade que se mantêm ligadas à associação desde novas. Neste aniversário foram reconhecidos mais cem sócios, 51 dos quais fizeram questão de marcar presença.

Os associados que por motivos pessoais não puderam estar presentes nesta cerimónia receberão as suas medalhas através dos colaboradores da associação, como se tem vindo a fazer em anos anteriores.

Marcaram presença nesta cerimónia, além de muitos associados, amigos e funcionários da instituição antense, o director do CDSSS Aveiro, Celestino Almeida, o representante da Câmara Municipal de Espinho, vereador Manuel Rocha, o presidente da Junta de Freguesia de Anta, Napoleão Guerra, o presidente da Assembleia da Freguesia de Anta, Guilhermino Pereira, e o representante dos Bombeiros Voluntários de Espinho, Artur Silva. Quem também não faltou foram as associações mutualistas: Beneficência Familiar do Porto, A Familiar



A Associação de Socorros Mútuos S. Francisco de Assis de Anta comemorou, na segunda-feira, os seus 102 anos de existência com uma singela cerimónia em que foram homenageados 200 dos sócios mais antigos e relevados os projectos para o futuro – um infantário e um lar de idosos, projectos que visam colmatar necessidades da freguesia e do concelho.



de Espinho e a Associação Mutualista de Arcozelo.

Na sua intervenção, o presidente da Direcção, Manuel Rocha, que tem sido o rosto desta Instituição desde 1998, começou por agradecer a presença de todos nas comemorações do 102.º aniversário da Instituição e ao Director do CDSSS de Aveiro, pelos protocolos celebrados com a mesma.

O responsável lembrou depois que "a dinamização de novos benefícios quer na Modalidade Médica, composta por 18 especialidades, quer no Centro de Convívio para Idosos, tem dado um contributo à população em geral e à "Causa Mutualista".

Quanto à "modalidade Creche/ATL, encontra-se em funcionamento há dois anos (feitos na terça-feira) e tem sido uma mais-valia para os mais novos, embora seja uma valência dispendiosa", daí ter sido solicitado ao CDSSS de Aveiro, protocolo para 40 crianças em Creche, dado existir uma enorme lista de espera.

A creche tem actualmente capacidade acordada com a Segurança Social para 23 crianças, mas em virtude do ATL (com capacidade para 29 crianças) não ter procura, pretende-se uma reestruturação dos serviços para que possa ser dada uma resposta mais cabal às necessidades da população, visto que a lista de espera para a creche é longa.

Quanto ao projecto do Jardim-de-Infância, "encontra-se em andamento e pensamos iniciar a sua construção a breve prazo, pois aguarda-se a aprovação do projecto por parte da Câmara Municipal de Espinho. Esta nova valência irá permitir que as crianças da creche continuem ligadas à instituição até terem idade de ingressar no ensino regular, situação que segundo Manuel Rocha, tem sido muito pedida pelos pais.

Lar de idosos e infantário

Ao adquirir o terreno para o infantário foi proposta a aquisição de outros dois terrenos o que abriu as portas para a concretização de um sonho antigo – um lar de idosos – cujo ante-projecto já foi entregue na câmara para avaliar da sua exequibilidade. Trata-se de um investimento avultado, mas que Manuel Rocha revela ser "uma das prioridades desta Direcção dada a necessidade de cerca de 200 camas no concelho".

Para estes e outros projectos que possam surgir, o responsável espera ter "o apoio das Entidades Públicas, nomeadamente da Junta de Freguesia de Anta, Câmara Municipal de Espinho e Centro Distrital de Segurança e Solidariedade Social".

Neste sentido, Celestino de Almeida su-



vende-se - esmoriz

moradia t3, junto à saída da a29. nova, pronta a habitar, 3 frentes, boas áreas interiores e exteriores, recuperador de calor e salamandra na cozinha, carpintaria e pavimentos em afizélia, tectos falsos com focos, cabina hidromassagem - excelente relação qualidade/preço.

Espinho | Avenida 32, 788

PRÍME

cgr

mediação imobiliária
AMI 1817

256 374 883 | 963 232 235

Fonseca

TECIDOS - MODAS

RUA 19, N.º 275 — Telefone, 22 734 04 13 — ESPINHO

instituto superior de espinho®
isesp

Tel. 22732 26 24 | email: isesp@isesp.pt

LICENCIATURAS

Comunicação Empresarial

(Despacho de adequação a Bolonha N.º 4929/2007 de 15/03)

Gestão Hoteleira

(Despacho de adequação a Bolonha N.º 4929/2007 de 15/03)

BACHARELATO

Contabilidade e Informática

(Portaria n.º 809/2004 de 13/07)

www.isesp.pt

Fotos VÍTOR LANCHÁ

51 sócios presentes Homenageados

Manuel Pereira dos Santos
Joaquim Alves de Jesus
António de Sousa Soares
Carlos Soares Peixoto
António Cruz
Joaquim Soares da Silva
António Pereira Couto
Duarte pereira de Pinho
Maria de Lurdes Fernandes
Olívia Gomes Pinhal
José Alves de Pinho
Manuel dos Anjos Gomes
Maria Márcia da Silva Costa
Alberto Silva Leite
Isilda Fernandes
Manuel de Oliveira Sousa
Maria dos Anjos Sousa Maia
Francisco Pereira Neiva
Manuel Dias de Pinho



José Pereira Resende
Rogério Soares da Rocha
Fernando de Oliveira Couto
Armando Alves de Sá
Américo Rodrigues Pereira Pinto
Rosalina Marques
Fernando Pereira Coelho
Carlos Pereira de Sousa Reis
Joaquim da Silva Soares
José de Sá Bento
Emília Maria de Jesus
Amadeu Pereira Leal
Maria de Oliveira Ramos
Manuel Agostinho da Silva Santos
Fernando Gomes da Silva
José Rodrigues dos Santos

Amílcar Alves Pereira Dias
Rufino de Oliveira Santos
Fernando da Silva Cabral
Manuel Guedes da Silva
António Alfredo Granja
Américo da Silva Marques
Artur Pinto Ferreira
Joaquim Pinto Ferreira
Noémia Domingues Ramos
Dalila Palmira Duarte Ferreira
Rosa Gomes de Oliveira
Rosa Rodrigues de Pinho
Maria de Lurdes Fernandes
Rosa Gomes de Oliveira
Feliciano Guedes Pereira
Joaquim Ferreira Gonçalves



blinha que "com este passado está garantido o futuro". Garante também que foi com satisfação "o apoio dado na abertura da resposta social e creche, dentro das minhas competências capacidades e no que está regulamentado estou disponível para continuar a acompanhar o espírito de desenvolvimento que esta associação tem. Quanto ao projecto do infantário, ainda não chegou a instâncias superiores, quan-

do chegar será conduzido para o Programa Pares, candidatam-se sujeitando-se à avaliação regulamentar, mas as respostas sociais que são necessárias, são aproveitadas."

Manuel Rocha, da Câmara Municipal considera que "quer a infância quer a terceira idade são sectores frágeis da sociedade a que temos de dar maior atenção, pelo que todos os projectos que lhe são dirigidos são bem-vindos."

Em relação à actual Direcção da associação antense, "temos de dizer que deu uma

nova força e vitalidade a esta instituição o que é muito importante já que se tratam de pessoas que se empenham para que a associação se sustente e cresça."

Napoleão Guerra também sublinha que esta é "uma associação de grandes méritos, principalmente porque está virada para os mais desfavorecidos, para a assistência social. As pessoas passam e as instituições, ficam, tudo o que se está a fazer vai perdurar no futuro, vem suprir algumas lacunas mesmo a nível concelhio e mais se façam pois muitas nunca são demais quando o

intuito é o apoio aos que mais precisam."

Quanto aos projectos, "espero que se concretizem a breve prazo e tudo o que estiver ao alcance da Junta de Freguesia será feito para que esta associação, assim como todas as instituições da freguesia se desenvolvam cada vez mais."

Após as intervenções do presidente e convidados, foi servido um porto de honra, ao que se seguiu uma missa solene celebrada na igreja paroquial de Anta e a romagem ao cemitério da vila para homenagem aos associados já desaparecidos.

ATENÇÃO!! RUA 20 - nº 1311 / 1297 Espinho (Centro)

Prontos a habitar!!
Caixilharia em alumínio termolacado
c/ vidros duplos. Pisos com madeira flutuante;
Pré instalação aquecimento central;
Estores térmicos;
Portas de segurança;
Oferta de electrodomésticos.
Com garagem e elevador.



APROVEITE OS PREÇOS FANTÁSTICOS.

T1 recuado (3º Andar) - 89.000 €
T2 R/c c/Terraço (67,70m2) - 124.000 €
T2 (1º Andar) - 129.600 €
T2 (2º Andar - Fracções I e L) - 132.000 €
T2 (2º Andar - Fracções K e J) - 134.000 €
(K e J c/ Garagem p/ 2 carros)

Grandes áreas

Telefone e teremos o prazer da
Sua visita no local

964177996 / 938081019

Depois de etapas de circuito em Fafe e Mondim de Basto

Pólo aquático do Sporting de Espinho prepara nova época

Com vista à temporada 2007/2008, apresentaram-se, na piscina municipal de Espinho, 35 atletas orientados pelo técnico Paulo Cunha para a realização da pré-época do pólo do Sporting Clube de Espinho, com duração prevista de seis semanas. "Todos irão trabalhar para entrarem na máxima força no campeonato regional."

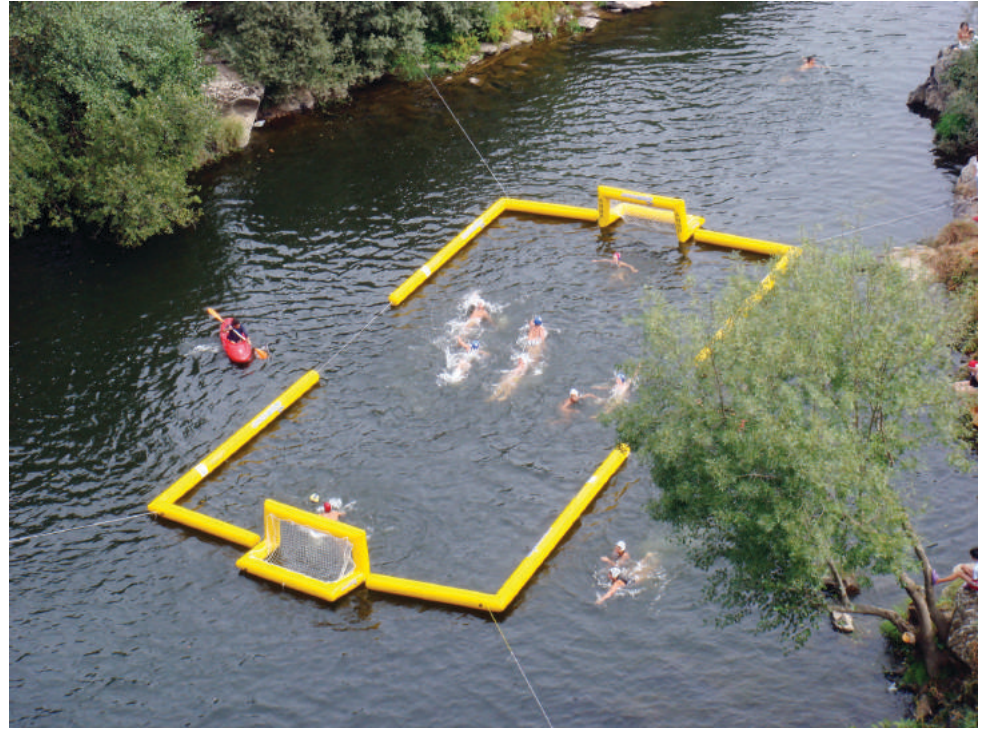

Ultrapassada a conturbada época 2006/2007, "onde a equipa teve grande instabilidade" e com a chegada de reforços a equipa espinhense espera conseguir, pela primeira vez, qualificar-se para a II Divisão Nacional.

Depois de ter organizado a etapa inaugural do circuito de Beach Polo, o Sporting de Espinho participou com duas equipas nas etapas de Mondim de Basto e Fafe.

As formações espinhenses não conquistaram nenhuma vitória, consideraram, no entanto, positivas as suas participações, dado que defrontaram equipas das divisões cimeiras, tendo conseguido equilibrar alguns jogos.

Na etapa realizada em Mondim de Basto não foi possível realizar o jogo da final devido ao mau

tempo, com chuva intensa e trovoadas. Por isso, os pontos e prémios foram divididos entre os finalistas, Tubaralhos e Pólo Sharks no escalão de seniores/juniões e Vandoma e Fluvial IBS no escalão juvenis/infantis/femininos.

Na etapa realizada em Fafe junto a barragem da Queimadela ficaram em primeiro lugar os Tubaralhos e em segundo o Fluvial IBS no sector principal.

No escalão juvenis/infantis/femininos venceu a equipa Fluvial IBS, classificando-se em segundo a equipa Vandoma. Na classificação geral do circuito, os Tubaralhos foram os vencedores, levando para casa 750 euros no escalão principal, tendo a equipa Fluvial IBS conquistado 250 euros no segundo escalão.



Bodas de Ouro – 15/09/2007

Henrique Gomes **Clementina Caneira**



50 anos de vida em comum não é para qualquer um. Uma vida cheia de tudo. Alegrias, tristezas, mas no fim o balanço é positivo, porque só vale a pena para quem não tem a alma pequena, e a vossa é imensa. Bem hajam.

Dos vossos filhos, filhas, netos, genros e noras

vende-se - recta hotel solverde

t2, novo, 100m2, caixilharia dupla, fogão de sala, estores de manivela, cozinha em faia, pré-instalação aquec. central e aspiração central, a 350 metros da praia, lugar de garagem + arrumo. preço: 97.500 €

www.cgr-consultores.com

Espinho | Avenida 32, 788

227 340 017 | 966 344 404

PRÍME **cgr**

mediação imobiliária AMI 1817

vende-se - s. félix

t2 – 1.ª linha do mar, usado 5 anos, em excelente estado, nascente poente, excelente área, cozinha com electrodomésticos, caixilharia dupla, aquec. central, recuperador de calor, 1 suite com banheira hidromassagem, lugar de garagem e arrumos. **ótimo preço!**

www.cgr-consultores.com

Espinho | Avenida 32, 788

227 340 017 | 966 344 583

PRÍME **cgr**

mediação imobiliária AMI 1817



Salvé 19/09/2007

Diogo Campos Cruz
(ausente na Suíça)

Faz 2 anos neste dia que nasceu um lindo menino de seu nome Diogo.

Seus avós, tios e primos vêm desejar-te muitas felicidades nesta data.

Beijinhos

vende-se - esmoriz

moradias t3, lotes 500m2, área coberta 200m2, alarme, aquecimento, salão na cave com 45m2 e recuperador, ótima cozinha, excelente localização. pvp: € 200.000,00

www.cgr-consultores.com

Espinho | Avenida 32, 788

227 340 017 | 966 116 732

PRÍME **cgr**

mediação imobiliária AMI 1817



Modelismo
estático

**Habilidade
e qualidade**



Foi para Leiria o prémio "master" do concurso de modelismo estático que encerrou no domingo, a par de uma exposição na galeria da Junta de Freguesia de Espinho, em mais uma iniciativa da Clube de Modelismo de Espinho.

Sob o testemunho do vereador Carlos Gaio e do presidente da Junta de Espinho, Rui Torres, na sessão ocorrida no auditório, foram distribuídos os prémios relativos às diversas classes de modelos estáticos, distinguindo concorrentes de Vila do Conde, do Montijo, do Porto e de Espinho.

Para além da qualidade global patentes quer na mostra quer no concurso, registe-se que alguns modelos foram construídos com o recurso a material reciclado, como, por exemplo, uma casa ou um esquiador.



Lúcio Alberto

SONAE SIERRA

**S. João da Madeira
tem uma
nova Avenida**

A partir de 27 de Setembro realize os seus desejos no centro comercial 8ª Avenida. São 132 lojas, 19 restaurantes e 5 salas de cinema à sua espera.

8ª AVENIDA

LOJA DAS MIUDEZAS
José Manuel C. R. Queirós
 INTERIORES PARA HOMEM E SENHORA
 RETROSARIA LINHAS RENDAS BORDADOS BOTÕES, ETC.
 Rua 23, n.º 447 - 4500-141 Espinho • Telef. 22 731 41 74

DVD para sempre
 As cassetes de vídeo estragam-se
 Salve-as para sempre em **DVD**
 Agora os seus vídeos editados em **DVD**
Carlos Salvador | Reportagens, Fotografia e Vídeo
 Rua 19, n.º 198 - 2.º andar • 4500 ESPINHO • Tlm. 918 648 672

DEFESA DE ESPINHO
 vende-se na
Papelaria Azul
 (Rua 19)

DEFESA DE ESPINHO
 vende-se na
Papelaria Papagaio
 (Rua 19)

«Defesa de Espinho» – 3937 – 2007-09-13



DF DE AVEIRO

SERVIÇO DE FINANÇAS DE ESPINHO

EDITAL / ANÚNCIO

(2.ª publicação)

PROCESSO DE EXECUÇÃO FISCAL N.º 0078200601003534 e Aps.

ARMANDO CARNEIRO COSTA, Chefe do Serviço de Finanças de Espinho.

Faz saber que, nos termos do n.º 2 do artigo 239.º e n.º 1 do artigo 242.º do Código de Procedimento e Processo Tributário (CPPT), por este Serviço de Finanças correm éditos de 20 (vinte) dias, contados da data da publicação deste anúncio, citando os credores desconhecidos e os sucessores dos credores preferentes, cujos créditos gozem de garantia real sobre os bens penhorados, para, nos termos do n.º 1 do artigo 240.º do CPPT e n.º 1 do artigo 250.º do Código do Processo Civil (CPC), reclamarem os seus créditos no prazo de 15 (quinze) dias, findos que sejam os dos éditos, acrescidos da dilação prevista no n.º 3 do art.º 252-A do C.P. Civil, (30 dias), no Processo de Execução Fiscal acima identificado, instaurado por dívidas de IMI de vários anos, no valor total de Euros 1.782,89 a que acrescem juros de mora e custas, em que é executado ANTÓNIO DA CONCEIÇÃO PEREIRA, NIF 159635730, residente na Rua da Igreja, n.º 320 - r/c - Anta - Espinho.

Mais faz saber que, nos termos do n.º 1 do artigo 244.º do CPPT, vai realizar-se no dia **26 de Novembro de 2007, pelas 10:30 horas** neste Serviço de Finanças sito à Rua 26, n.º 605 – Espinho, a venda por meio de proposta em carta fechada, nos termos do artigo 248.º e seguintes do CPPT, dos bens abaixo designados penhorados à referida executada no processo supra.

DESIGNAÇÃO DOS BENS PENHORADOS

Verba n.º 1: Fracção A correspondente a uma habitação constituída por Hall, 4 assoalhadas, cozinha, lavandaria, despensa, 2 banhos e compartimentos na cave com entrada pelo n.º 314, sita na Rua da Igreja, n.º 320 - r/chão - Anta - Espinho, com área coberta de 109 m2, estacionamento com 21 m2, inscrita em nome de António da Conceição Pereira, e sob o **artigo urbano da freguesia de Anta n.º 2583 - A**, descrita na Conservatória do Registo Predial de Espinho, sob o n.º 602/19911106-A, com o valor patrimonial de Euros 60.280,00.

O valor base para venda correspondente a 70% do valor calculado nos termos

do artigo 250.º al. b) do n.º 1 do CPPT, sendo de Euros 42.196,00, não sendo consideradas as propostas de valor inferior.

É fiel depositário dos bens penhorados o Sr. ANTÓNIO DA CONCEIÇÃO PEREIRA, NIF 159635730, residente na Rua da Igreja, n.º 320 - R/C - Anta - Espinho, que os mostrará para que possam ser vistos e examinados nas condições referidas no artigo 891.º do Código do Processo Civil (CPC).

A abertura das propostas far-se-á no dia e hora acima referidos, pelo que, as mesmas terão de dar entrada neste Serviço de Finanças até àquela hora e dia. Os envelopes com as propostas, devem ser fechados, contendo no canto superior esquerdo o n.º do processo a que se referem. Serão apenas aceites as propostas que, para além de indicarem o bem a que se referem e o preço oferecido, estejam assinadas e identifiquem os proponentes mediante junção de fotocópias do bilhete de identidade e do número fiscal de contribuinte ou de pessoa colectiva.

Se no acto da venda, o preço mais elevado for oferecido por mais de um proponente, abrir-se-á logo, se estiverem presentes, licitação entre eles, salvo se declararem que pretendem adquirir o bem em compropriedade. Estando presente só um dos proponentes do maior preço, pode este cobrir a proposta dos outros, se ausentes ou não pretenderem licitar proceder-se-á a sorteio, art.º 253.º do CPPT.

No acto da venda deverá ser depositado a totalidade do preço oferecido, ou, a quantia mínima de 1/3 e pago o Imposto Municipal Sobre as Transmissões Onerosas e o Imposto de Selo que se mostrem devidos, devendo a parte restante ser depositada no prazo de 15 dias, nos termos da alínea d) do artigo 256.º do CPPT.

Serviço de Finanças de Espinho, aos 30 dias do mês Agosto do ano de 2007.

O Chefe do Serviço de Finanças,

a) *Armando Carneiro Costa*

A Escrivã,

a) *Maria Cristina Gomes Ribeiro Correia*

«Defesa de Espinho» – 3937 – 2007-09-13



DF DE AVEIRO

SERVIÇO DE FINANÇAS DE ESPINHO

EDITAL / ANÚNCIO

(2.ª publicação)

PROCESSO DE EXECUÇÃO FISCAL N.º 0078200401018779 e Aps.

ARMANDO CARNEIRO COSTA, Chefe do Serviço de Finanças de Espinho.

Faz saber que, nos termos do n.º 2 do artigo 239.º e n.º 1 do artigo 242.º do Código de Procedimento e Processo Tributário (CPPT), por este Serviço de Finanças correm éditos de 20 (vinte) dias, contados da data da publicação deste anúncio, citando os credores desconhecidos e os sucessores dos credores preferentes, cujos créditos gozem de garantia real sobre os bens penhorados, para, nos termos do n.º 1 do artigo 240.º do CPPT e n.º 1 do artigo 250.º do Código do Processo Civil (CPC), reclamarem os seus créditos no prazo de 15 (quinze) dias, findos que sejam os dos éditos, acrescidos da dilação prevista no n.º 3 do art.º 252-A do C.P. Civil, (30 dias), no Processo de Execução Fiscal acima identificado, instaurado por dívidas de IVA, COIMAS dos anos 2002 e 2003, no valor total de Euros 2.867,20 a que acrescem juros de mora e custas, em que é executada MARIA ROSALINA DA SILVA LEITE, NIF 123953677, residente na Rua 9, n.º 329 - Casa 1 – Espinho.

Mais faz saber que, nos termos do n.º 1 do artigo 244.º do CPPT, vai realizar-se no dia **12 de Novembro de 2007, pelas 10:30 horas** neste Serviço de Finanças sito à Rua 26, n.º 605 – Espinho, a venda por meio de proposta em carta fechada, nos termos do artigo 248.º e seguintes do CPPT, dos bens abaixo designados penhorados à referida executada no processo supra.

DESIGNAÇÃO DOS BENS PENHORADOS

Verba n.º 1 – Uma casa destinada a habitação, composta por 1 pavimento com 4 divisões, com a área de 31 m2 e quintal com 102 m2, inscrito na matriz preial urbana de Espinho sob o artigo 387, com o valor patrimonial de Euros 13.080,00.

Verba n.º 2 – Uma casa destinada a habitação, composta por 1 pavimento com 4 divisões, com a área de 32 m2 e quintal com 102 m2, inscrito na matriz predial urbana de Espinho sob o artigo 388, com o valor patrimonial de Euros 13.500,00.

Verba n.º 3 – Uma casa destinada a habitação, composta por 4 divisões, com a área de 31 m2 e quintal com 102 m2, inscrito na matriz predial urbana de Espinho sob o artigo 389, com o valor patrimonial de Euros 13.080,00.

As casas estão inscritas em nome de Egídio Vitorino Gomes de Oliveira, casado sob o regime de comunhão geral com Maria Rosalina da Silva Leite, residentes na Rua 9, n.º 329 - Casa 1 - Espinho e **descritas na**

Conservatória do Registo Predial de Espinho todas sob o mesmo n.º 1672/20001019, da freguesia de Espinho.

O valor base para venda correspondente a 70% do valor calculado nos termos do artigo 250.º al. b) do n.º 1 do CPPT, sendo para a **verba n.º 1** é de Euros 9.156,00; para a **verba n.º 2** é de Euros 9.450,00 e para a **verba n.º 3** é de Euros 9.156,00, não sendo consideradas as propostas de valor inferior.

É fiel depositário dos bens penhorados a Sra. MARIA ROSALINA DA SILVA LEITE, NIF 123953677, residente na Rua 9, n.º 329 - Casa 1 - Espinho, que os mostrará para que possam ser vistos e examinados nas condições referidas no artigo 891.º do Código do Processo Civil (CPC).

A abertura das propostas far-se-á no dia e hora acima referidos, pelo que, as mesmas terão de dar entrada neste Serviço de Finanças até àquela hora e dia. Os envelopes com as propostas, devem ser fechados, contendo no canto superior esquerdo o n.º do processo a que se referem. Serão apenas aceites as propostas que, para além de indicarem o bem a que se referem e o preço oferecido, estejam assinadas e identifiquem os proponentes mediante junção de fotocópias do bilhete de identidade e do número fiscal de contribuinte ou de pessoa colectiva.

Se no acto da venda, o preço mais elevado for oferecido por mais de um proponente, abrir-se-á logo, se estiverem presentes, licitação entre eles, salvo se declararem que pretendem adquirir o bem em compropriedade. Estando presente só um dos proponentes do maior preço, pode este cobrir a proposta dos outros, se ausentes ou não pretenderem licitar proceder-se-á a sorteio, art.º 253.º do CPPT.

No acto da venda deverá ser depositado a totalidade do preço oferecido, ou, a quantia mínima de 1/3 e pago o Imposto Municipal Sobre as Transmissões Onerosas e o Imposto de Selo que se mostrem devidos, devendo a parte restante ser depositada no prazo de 15 dias, nos termos da alínea d) do artigo 256.º do CPPT.

Serviço de Finanças de Espinho, aos 24 dias do mês Agosto do ano de 2007.

O Chefe do Serviço de Finanças,

a) *Armando Carneiro Costa*

A Escrivã,

a) *Maria Cristina Gomes Ribeiro Correia*



Cinanima 2007

Apurados 63 filmes

Foi na última semana de Agosto que o Júri de Selecção da 31.ª edição do Cinanima – Festival Internacional de Cinema de Animação de Espinho esteve reunido para visionar os filmes apresentados para competição no festival, tendo seleccionado 63 películas que vão participar na competição internacional a realizar entre 5 e 11 de Novembro.

Sandra Soares

De salientar que o trabalho criterioso dos membros do Júri de Selecção do CINANIMA teve como consequência a eleição dos melhores filmes, num universo francamente mais numeroso do que o de anos anteriores. O Festival

recebeu cerca de 800 filmes, provenientes dos quatro cantos do mundo, perfazendo um total de 56 países a concurso, pelo que o júri composto pelos portugueses Beatriz Gentil (professora), Vítor Lopes (realizador) e João Paulo Barrosa (médico/pintor); a inglesa Pat Raine Webb (membro ASIFA) e o francês Nicolas Jacquet (realizador), não tiveram vida fácil uma vez que

tiveram de visionar cerca de 97 horas de filme, para seleccionar as nove horas apresentadas ao público em Novembro. Entre as 63 películas seleccionadas para a Competição Internacional do Festival, estão duas de produção nacional. O país com maior número de obras a concurso é França com 16, seguindo-se o Reino Unido com 12, a Rússia com 5, o Canadá com 4, a Dinamarca, Finlândia e Espanha com 2.

Ainda na competição internacional, também estarão a concurso as cinco longas-metragens que já haviam sido seleccionadas no início do mês de Agosto de entre as onze inscritas no festival. Fernando Saraiva, Rui Cardoso e António Melo seleccionaram: "De Profundis" (2006), de Miguelanxo Prado, Espanha; "El Arca" (2007), de Juan Pablo Buscarini, Argentina; "Le Tueur De Montmartre" (2007), de Borislav Sajtinac, França; "Prince Vladimir" (2007), de Yuri Kulakov, Rússia e "One Night In One City" (2007), de Jan Belj, República Checa.

Para além da competição internacional, panorama e dos prémios especiais – Prémio António Gaio e Prémio Jovem Cineasta, o CINANIMA prepara um vasto programa, que inclui sessões especiais, exposições, workshops e outras actividades que serão posteriormente divulgadas.

Salvatore Adamo vendeu mais de 80 milhões de álbuns

Ídolo dos anos 60 regressa ao Casino de Espinho

Salvatore Adamo – a figura e a voz que marcou os anos 60 e a "geração francófona" –, sobe ao palco do Casino Espinho no dia 22 de Setembro para uma gala em que o cantor revisita temas memoráveis que permanecem como verdadeiros êxitos intemporais da música pop junto à legião de fãs que tem vindo a cativar por todo o mundo.

Artista apaixonado e "poeta dos tempos modernos", Adamo, ao fim de mais de quarenta anos de carreira com interpretações em nove línguas, mantém uma popularidade intocável. O autor, compositor e intérprete de origem siciliana conquistou a admiração e o reconhecimento do público com êxitos inolvidáveis como "Tombe la neige", "La nuit", "L'amour te rassemble" ou "J'aime". Ao longo do seu percurso, conquistou 22 discos de ouro, além de inúmeros prémios de prestígio e reconhecimento, como a "Antorcha de Plata" (Chile), e vendeu mais de 80 milhões de álbuns.

Salvatore Adamo, que tem vindo a protagonizar actuações memoráveis, (designadamente no "Olympia" de Paris, no "Carnegie Hall" de Nova Iorque e em estádios da Argentina), regressa agora ao Casino Espinho com o seu último álbum – "La parte de l' ange" –, um trabalho recheado com temas que se tornaram já sucessos consagrados como "La couleur du vent", "On n' peut s' quitter", "Là où mon Cœur me porte" ou "Au café du temps perdu".



VIVENDA NOGUEIRA

ZONA RESIDENCIAL DA BESSADA

4 quartos (2 suites), cozinha e copa c/ 50m2 antiga portuguesa, c/ fogão de sala, sala comum c/ 90m2, aquecimento central, garagem p/ 6 carros, chagão c/ 60m2, logradouro, quintal, árvores.

Trata o próprio – 964 177 996 / 938 081 019

ATENÇÃO VENDE-SE T2

Espinho ao cimo da Rua 19, frt. Cto. Luso-Venezolano, junto ao IC24 a 5 min. Espinho

T2 p/ habitar, c/ área 95,80m2, 82.300,00 euros, lugar de garagem, elevador, c/ oferta electrodomésticos, dispensa, mov. banhos – Com financiamento

Trata o próprio – 964 177 996 / 964 247 675

ESPINHO CENTRO - Rua 23

Junto ao Tribunal

T2 no 2.º andar – 127.000 euros

Piso em madeira, cozinha placa/forno, dispensa, garagem individual c/ arrumos, c/ elevador.

Trata o próprio – 964 177 996 / 938 081 019

Fotógrafo VÍTOR LANCHÁ*Com tecnologia digital*

Recorde os melhores momentos contactando o repórter fotográfico VÍTOR LANCHÁ

Baptizados * Comunhões * Casamentos, etc., etc.

Contactos: **918 735 306** * **962 788 407**

— Obrigado pela preferência —

Tlm. 91 513 42 62 • 91 513 49 43**Aluga-se**

Espinho – Escritórios p/ serviços - Rua 23 * **T3** mobilado * **T2** mobilados e **T3** s/ mobília * **T1** s/ mobília.

Loja para Snack-Bar - Esmoriz e Cortegaça * **T3** - Praia Cortegaça

Trespasse

Loja - Rua 19 - Centro

Vende-se

Espinho – **T2** e **T1** - Novo * **Vivendas** - Anta * **Armazém** c/ terreno * **Terreno** para 1 moradia - Anta.

Esmoriz – EN 109 – Apartamentos novos **T2** e **T3**

Lourosa – **T2** novos

Nogueira – **T1** novo, condomínio fechado, boas áreas, só 65.000 euros.

S. João de Ver – Casa

DEFESA DE ESPINHO
vende-se no
Posto
BP
(Rua 19)

DEFESA DE ESPINHO
vende-se na
Papelaria
Atlântico Norte
(Av.ª 24)

«Defesa de Espinho» – 3937 – 2007-09-13

finanças
DIRECÇÃO-GERAL DOS IMPOSTOS

DF DE AVEIRO

SERVIÇO DE FINANÇAS DE ESPINHO

EDITAL / ANÚNCIO

(2.ª publicação)

PROCESSO DE EXECUÇÃO FISCAL N.º 0078200501037200 e Aps.

ARMANDO CARNEIRO COSTA, Chefe do Serviço de Finanças de Espinho.

Faz saber que, nos termos do n.º 2 do artigo 239.º e n.º 1 do artigo 242.º do Código de Procedimento e Processo Tributário (CPPT), por este Serviço de Finanças correm éditos de 20 (vinte) dias, contados da data da publicação deste anúncio, citando os credores desconhecidos e os sucessores dos credores preferentes, cujos créditos gozem de garantia real sobre os bens penhorados, para, nos termos do n.º 1 do artigo 240.º do CPPT e n.º 1 do artigo 250.º do Código do Processo Civil (CPC), reclamarem os seus créditos no prazo de 15 (quinze) dias, findos que sejam os dos éditos, acrescidos da dilação prevista no n.º 3 do art.º 252-A do C.P. Civil, (30 dias), no Processo de Execução Fiscal acima identificado, instaurado por dívidas de IVA, COIMAS e IMI, dos anos 2005 e 2006, no valor de Euros 2.360,87 a que acrescem juros de mora e custas, em que é executado GUILHERMINO PEDRO DE SOUSA PEREIRA, NIF 174317824, residente na Rua 33, n.º 1797 - Espinho.

Mais faz saber que, nos termos do n.º 1 do artigo 244.º do CPPT, vai realizar-se no dia **21 de Novembro de 2007, pelas 10:30 horas** neste Serviço de Finanças sito à Rua 26, n.º 605 – Espinho, a venda por meio de proposta em carta fechada, nos termos do artigo 248.º e seguintes do CPPT, dos bens abaixo designados penhorados à referida executada no processo supra.

DESIGNAÇÃO DOS BENS PENHORADOS

Verba n.º 1: Metade (1/2) de uma casa destinada a habitação, composta por R/Chão, com 4 assoalhadas, cozinha, dois banhos, vestíbulo, andar com os mesmos compartimentos, garagem, anexo e quintal juntos, com área coberta de 166 m2 e descoberta de 374 m2, sita na Rua 33, n.º 1785 e n.º 1797 em Anta, concelho de Espinho, inscrita na matriz inscrita em nome Guilhermino Pedro De Sousa Pereira – 1/2 e sob o **artigo urbano da freguesia de Anta n.º 1657** e descrita na Conservatória do Registo Predial de Espinho, sob o n.º 262/19870205 **com o valor patrimonial total de Euros 150.680,00, sendo a metade respeitante ao executado no valor de Euros 75.340,00.**

O valor base para venda correspondente

a 70% do valor calculado nos termos do artigo 250.º al. b) do n.º 1 do CPPT, sendo de **Euros 52.738,00 o correspondente à metade pertencente ao executado**, não sendo consideradas as propostas de valor inferior.

É fiel depositário dos bens penhorados o Sr. GUILHERMINO PEDRO DE SOUSA PEREIRA, NIF 174317824, residente na Rua 33, n.º 1797 - Espinho, que os mostrará para que possam ser vistos e examinados nas condições referidas no artigo 891.º do Código do Processo Civil (CPC).

A abertura das propostas far-se-á no dia e hora acima referidos, pelo que, as mesmas terão de dar entrada neste Serviço de Finanças até àquela hora e dia. Os envelopes com as propostas, devem ser fechados, contendo no canto superior esquerdo o n.º do processo a que se referem. Serão apenas aceites as propostas que, para além de indicarem o bem a que se referem e o preço oferecido, estejam assinadas e identifiquem os proponentes mediante junção de fotocópias do bilhete de identidade e do número fiscal de contribuinte ou de pessoa colectiva.

Se no acto da venda, o preço mais elevado for oferecido por mais de um proponente, abrir-se-á logo, se estiverem presentes, licitação entre eles, salvo se declararem que pretendem adquirir o bem em compropriedade. Estando presente só um dos proponentes do maior preço, pode este cobrir a proposta dos outros, se ausentes ou não pretenderem licitar proceder-se-á a sorteio, art.º 253.º do CPPT.

No acto da venda deverá ser depositado a totalidade do preço oferecido, ou, a quantia mínima de 1/3 e pago o Imposto Municipal Sobre as Transmissões Onerosas e o Imposto de Selo que se mostrem devidos, devendo a parte restante ser depositada no prazo de 15 dias, nos termos da alínea d) do artigo 256.º do CPPT.

Serviço de Finanças de Espinho, aos 30 dias do mês Agosto do ano de 2007.

O Chefe do Serviço de Finanças,

a) *Armando Carneiro Costa*

A Escrivã,

a) *Maria Cristina Gomes Ribeiro Correia*

«Defesa de Espinho» – 3937 – 2007-09-13

finanças
DIRECÇÃO-GERAL DOS IMPOSTOS

DF DE AVEIRO

SERVIÇO DE FINANÇAS DE ESPINHO

EDITAL / ANÚNCIO

(2.ª publicação)

PROCESSO DE EXECUÇÃO FISCAL N.º 0078200401008560 e Aps.

ARMANDO CARNEIRO COSTA, Chefe do Serviço de Finanças de Espinho.

Faz saber que, nos termos do n.º 2 do artigo 239.º e n.º 1 do artigo 242.º do Código de Procedimento e Processo Tributário (CPPT), por este Serviço de Finanças correm éditos de 20 (vinte) dias, contados da data da publicação deste anúncio, citando os credores desconhecidos e os sucessores dos credores preferentes, cujos créditos gozem de garantia real sobre os bens penhorados, para, nos termos do n.º 1 do artigo 240.º do CPPT e n.º 1 do artigo 250.º do Código do Processo Civil (CPC), reclamarem os seus créditos no prazo de 15 (quinze) dias, findos que sejam os dos éditos, acrescidos da dilação prevista no n.º 3 do art.º 252-A do Código Processo Civil, no Processo de Execução Fiscal acima identificado, instaurado por dívidas de falta de entrega de IVA, de vários anos, no valor de Euros 38.382,79 a que acrescem juros custas, em que é executado COZICOZI INDÚSTRIA DE MOBILIÁRIO, LDA., NIPC 503553050 com residência/sede em Rua 20, n.º 642 - Apartado 740 - Espinho.

Mais faz saber que, nos termos do n.º 1 do artigo 244.º do CPPT, vai realizar-se no dia **13 do mês de Novembro de 2007, pelas 10:30 horas** neste Serviço de Finanças sito à Rua 26, n.º 605 – Espinho, a venda por meio de proposta em carta fechada, nos termos do artigo 248.º e seguintes do CPPT, dos bens abaixo designados penhorados ao referido executado no processo supra.

DESIGNAÇÃO DOS BENS PENHORADOS

Verba n.º 1 – Uma máquina lixadora e calibradora, para trabalhar madeira e fabrico de móveis, marca MIDA - referência S.L. 1.100, com dois rolos e patim, em bom estado de conservação, no valor presumível de Euros 37.500,00 (trinta e sete mil e quinhentos euros).

Verba n.º 2 – Uma Topia de desengrosso e furadora universal, marca Pantui modelo 2300 TS – 950011, em bom estado de conservação no valor presumível de Euros 10.000,00 (dez mil euros).

O valor base para venda na totalidade, é de **Euros 33.250,00** o correspondente a

70% calculado nos termos do artigo 250.º do CPPT, não sendo consideradas as propostas de valor inferior.

É fiel depositário dos bens penhorados o Sr. ANTÓNIO JOSÉ TEIXEIRA DE CARVALHO GUEDES, residente na Rua de Sorregos, n.º 7 – Olivães 4500-000 Nogueira da Regedoura, que os mostrará para que possam ser vistos e examinados nas condições referidas no artigo 891.º do Código do Processo Civil (CPC).

A abertura das propostas far-se-á no dia e hora acima referidos, pelo que, as mesmas terão de dar entrada neste Serviço de Finanças até àquela hora e dia. Os envelopes com as propostas, devem ser fechados, contendo no canto superior esquerdo o n.º do processo a que se referem. Serão apenas aceites as propostas que, para além de indicarem o bem a que se referem e o preço oferecido, estejam assinadas e identifiquem os proponentes mediante junção de fotocópias do bilhete de identidade e do número fiscal de contribuinte ou de pessoa colectiva.

Se no acto da venda, o preço mais elevado for oferecido por mais de um proponente, abrir-se-á logo, se estiverem presentes, licitação entre eles, salvo se declararem que pretendem adquirir o bem em compropriedade. Estando presente só um dos proponentes do maior preço, pode este cobrir a proposta dos outros, se ausentes ou não pretenderem licitar proceder-se-á a sorteio, art.º 253.º do CPPT. Sobre o valor da transmissão acrescerá IVA à taxa de 21%.

No acto da venda deverá ser depositado a totalidade do preço oferecido, ou, a quantia mínima de 1/3, devendo a parte restante ser depositada no prazo de 15 dias, nos termos da alínea d) do artigo 256.º do CPPT.

Serviço de Finanças de Espinho, aos 30 dias do mês Agosto do ano de 2007.

O Chefe do Serviço de Finanças,

a) *Armando Carneiro Costa*

A Escrivã,

a) *Maria Cristina Gomes Ribeiro Correia*



No âmbito de um protocolo assinado entre os Bombeiros Voluntários de Espinho e a corporação de Viseu, meia dúzia de jovens (filhos de bombeiros) de cada uma das instituições teve a oportunidade de passear e ficar a conhecer a cidade da congénere, numa iniciativa que deixou satisfeitos todos os envolvidos e abre portas para outras realizações.

Protocolo entre corporações de Viseu e de Espinho



Sandra Soares

Os jovens viseus vieram até Espinho num fim-de-semana de Agosto e tiveram sorte, pois o tempo esteve excelente, permitindo que usufríssem em pleno da praia, dando deliciosos mergulhos no mar.

Nesses sábado e domingo também decorriam diversas actividades desenvolvidas no âmbito das comemorações do Dia Mundial da Juventude nas quais participaram, sem esquecer a Festa da Cerveja que também os acolheu e uma prova de hipismo que decorria no Aeroclube de Paramos e pela qual ainda passaram.

Quanto aos jovens de Espinho, foram recebidos em Viseu no primeiro fim-de-semana de Setembro e também eles puderam participar em diferentes passeios e actividades, com destaque para a visita à Feira de S. Mateus, onde se divertiram nos diferentes carroséis.

Ficaram ainda a conhecer o museu local e a Sé de Viseu, passearam pela cidade no comboio turístico e também assistiram a uma prova de hipismo que aí decorria, mas a parte melhor da visita foi mesmo a tarde passada na piscina onde os escorregas fizeram as delícias dos jovens espinhenses, mas também dos seus anfitriões.

A comitiva de Viseu andou sempre acompanhada pelo director Machado e pela chefe Sara, enquanto que os jovens espinhenses contaram

com a companhia do adjunto de comando Artur Silva, da bombeira de 2.ª classe Marisa e do director Pires.

No final das duas visitas ficou o balanço positivo efectuado pelas direcções e comandos das duas corporações, assim como a garantia de

que esta foi apenas a primeira de muitas actividades a desenvolver no âmbito do protocolo de geminação firmado pelas duas corporações.

Intercâmbio de "bombeirinhos"



Comparamos todos os artigos em:
OURO * PRATA * JÓIAS
CAUTELAS DE PENHOR

Pagamos melhor e a dinheiro

2.º E ÚLTIMO ANDAR • HONESTIDADE - SIGILO - PRIVACIDADE

Rua 23, n.º 174 - Edifício S. Pedro - Sala Y - ESPINHO • Tlm.: 96 587 98 72

Vidraria Ferreira
Ferreira & Ferreira, Lda.

VIDRO LISO | DUPLO | ANTI-REFLEXO | ANTI-FOGO
E LAMINADO | ESPELHOS | TIJOLOS E TELHAS
DE VIDRO | INSTALAÇÕES DE VIDROS TEMPERADOS

Rua das Fábricas, 40 - Zona Industrial de Silvalde
4500-628 SILVALDE - ESPINHO • Tel./Fax: 227 340 480



vende-se - mozelos

moradia t3, em zona habitacional, acabamentos de qualidade: estores eléctricos, pavimentos de soalho de madeira, corrimão em aço inox, tectos falsos com iluminação embutida, cozinha equipada, garagem dois carros.
possibilidade de permuta com terrenos.

PRÍME **cgr**
mediação imobiliária
AMI 1817

Espinho | Avenida 32, 788

962 405 515 | 963 232 235

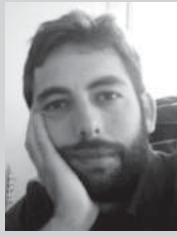

OPINIÃO
CONTOS ANÕES,
ACANHADAS
REFLEXÕES...
Adolfo Leitão Carvalho

Eu discrimino, tu discriminas, ele(a) discrimina...

Isto de discriminar tem muito que se lhe diga! Parece que não discriminar está na moda!

“Todos diferentes, todos iguais” é uma frase que nos aparece constantemente, quer de uma forma explícita, dita e escrita tal e qual a ouvimos e lemos, quer de uma forma implícita, através dos meios de comunicação social, os quais tentam incutir a ideia de que discriminar é absolutamente errado.

Anúncios que apelam à consciência, recentemente lançados na televisão, abordam este tema de um modo que, embora necessário, apresenta, quanto a mim, alguns Quês quanto à sua utilidade e eficácia. O último que vi pode ser sintetizado da seguinte maneira:

Um homem passeia o seu cão/cadela e ao passar por diversas pessoas, estas tentam fazer uma festinha no bichinho, mas o bacano não deixa, executando fortes puxadelas na trela de forma a evitar que o seu animal de estimação seja tocado por qualquer uma dessas personalidades que têm como característica comum o facto de serem de diferente raça.

No entanto, quando chega ao restaurante (acho que é um restaurante! bem...) é-lhe dito que não é permitida a entrada de animais no estabelecimento. E levam o bicharoco (cão ou cadela) para dentro.

- Ai que lindo menino... – dizem.

Deixando o racista fora de jogo.

Moral: discriminar é errado.

“Téqui” tudo bem! Mas se o anúncio for analisado por uma cabeça adepta da contradição, pode-se observar que existe uma multiplicidade de razões que podem levar um homem a afastar o seu cãozinho das pessoas por quem ele passa. Expondo uma só, e basta, então não pode ser que o cão seja simplesmente mau e seja ele o racista, e o homem, coitado, esteja só a tentar evitar uma mordidela incontrolada por parte do bicharoco?! E depois de todo o esforço para que nenhuma calamidade acontecesse no percurso, por causa das ideias discriminatórias do seu cão, ainda por cima o penalizam com uma barreira à porta do restaurante! Não será ele a vítima em vez do carrasco? É como num acidente de viação: aquele que se magoa mais, à primeira vista, é sempre considerado como a vítima mais importante, mesmo que tenha sido essa pessoa a provocar toda a tragédia. Sim, de facto, mesmo sendo assim não deixa de ser uma vítima, é verdade! Contudo, há que admitir que, na maioria das vezes (já para não abusar e dizer sempre), nós vemos as coisas

como as queremos ver e nem sempre como elas são.

Bem...em relação ao anúncio (ainda!) e partindo do princípio que esta análise alternativa, apesar de verosímil, não corresponder à verdade, e optando pela outra original, se bem que não tão credível, há algo que mesmo assim não bate certo: No momento da entrada no restaurante (será um restaurante? Ai, que esta dúvida está-me a arrelhar!), para dar a entender ao racista, chamemo-lo assim, que não está correcto o que ele fez, a funcionária toma uma atitude também discriminatória, discriminando quem discriminou. Cá para nós, se discriminar é errado, será que é errado só em certas ocasiões? Talvez. É uma questão complexa, não é? Aliás, é como quase tudo na vida! Estará a agir mal o pai que bate no filho, por este ter esmurrado o nariz de um colega? Pessoalmente, acho que sim; porém, talvez não, não?

Mas, respiremos fundo (ummm... fuuuuu...) e pensemos antes na boa intenção do anúncio. Discriminar é errado. É tudo quanto basta saber. Na escola, quando crianças, também nos ensinaram que a gramática da Língua Materna funcionava de uma maneira e ponto final. Só quando crescemos é que descobrimos as várias excepções das regras gramaticais, as mesmas que ainda hoje nos baralham tanto.

Que “ganda” confusão! Só esperemos que não aconteça o mesmo com a discriminação!

«Defesa de Espinho» – 3937 – 2007-09-13

finanças
DIRECÇÃO-GERAL DOS IMPOSTOS

DF DE AVEIRO

SERVIÇO DE FINANÇAS DE ESPINHO

EDITAL / ANÚNCIO

PROCESSO DE EXECUÇÃO FISCAL N.º 0078200601024752

ARMANDO CARNEIRO COSTA, Chefe do Serviço de Finanças de Espinho.

Faz saber que, nos termos do n.º 2 do artigo 239.º e n.º 1 do artigo 242.º do Código de Procedimento e Processo Tributário (CPPT), por este Serviço de Finanças correm éditos de 20 (vinte) dias, contados da data da publicação deste anúncio, citando os credores desconhecidos e os sucessores dos credores preferentes, cujos créditos gozem de garantia real sobre os bens penhorados, para, nos termos do n.º 1 do artigo 240.º do CPPT e n.º 1 do artigo 250.º do Código do Processo Civil (CPC), reclamarem os seus créditos no prazo de 15 (quinze) dias, findos que sejam os dos éditos, acrescidos da dilação prevista no n.º 3 do art.º 252-A do Código Processo Civil, no Processo de Execução Fiscal acima identificado, instaurado por dívidas de falta de entrega de COIMAS, de vários anos, no valor de Euros 8.994,50 a que acrescem juros custas, em que é executado MANUEL SOARES DE OLIVEIRA CARNEIRO, NIF 146181379 com residência/sede em Rua 10, n.º 942 - 1.º Esq.º – Espinho.

Mais faz saber que, nos termos do n.º 1 do artigo 244.º do CPPT, vai realizar-se no dia **28 do mês de Novembro de 2007, pelas 10:30 horas** neste Serviço de Finanças sito à Rua 26, n.º 605 – Espinho, a venda por meio de proposta em carta fechada, nos termos do artigo 248.º e seguintes do CPPT, dos bens abaixo designados penhorados ao referido executado no processo supra.

DESIGNAÇÃO DOS BENS PENHORADOS

Verba única – Um Banco de ensaio (Mestra) marca SPANASY, para esticar chassis de veículos automóveis, com cinco metros de comprimento, por 2 m de largura de cor vermelha e amarela, em bom estado de conservação e funcionamento, no valor presumível de Euros 6.000,00 (seis mil euros).

O valor base para venda na totalidade, é de **Euros 4.200,00** o correspondente a 70% do valor calculado nos termos do artigo

250.º al. b) do n.º 1 do CPPT, não sendo consideradas as propostas de valor inferior.

É fiel depositário dos bens penhorados o Sr. O executado, que os mostrará para que possam ser vistos e examinados nas condições referidas no artigo 891.º do Código do Processo Civil (CPC).

A abertura das propostas far-se-á no dia e hora acima referidos, pelo que, as mesmas terão de dar entrada neste Serviço de Finanças até àquela hora e dia. Os envelopes com as propostas, devem ser fechados, contendo no canto superior esquerdo o n.º do processo a que se referem. Serão apenas aceites as propostas que, para além de indicarem o bem a que se referem e o preço oferecido, estejam assinadas e identifiquem os proponentes mediante junção de fotocópias do bilhete de identidade e do número fiscal de contribuinte ou de pessoa colectiva.

Se no acto da venda, o preço mais elevado for oferecido por mais de um proponente, abrir-se-á logo, se estiverem presentes, licitação entre eles, salvo se declararem que pretendem adquirir o bem em compropriedade. Estando presente só um dos proponentes do maior preço, pode este cobrir a proposta dos outros, se ausentes ou não pretenderem licitar proceder-se-á a sorteio, art.º 253.º do CPPT.

Sobre o valor da transmissão acrescerá IVA à taxa de 21%.

No acto da venda deverá ser depositado a totalidade do preço oferecido, ou, a quantia mínima de 1/3 devendo a parte restante ser depositada no prazo de 15 dias, nos termos da alínea d) do artigo 256.º do CPPT.

Serviço de Finanças de Espinho, aos 31 dias do mês Agosto do ano de 2007.

O Chefe do Serviço de Finanças,

a) *Armando Carneiro Costa*

A Escrivã,

a) *Maria Cristina Gomes Ribeiro Correia*



OPINIÃO
CRÓNICAS
DE LISBOA

Serafim Marques

O trabalho, a escola e as férias

Não muito longe vão os tempos em que o período de trabalho era de “sol a sol”, isto é, começava ao nascer e finalizava ao pôr-do-sol. Tudo isto durante seis ou mesmo sete dias por semana e pelos doze meses do ano. Hoje, no mundo desenvolvido, o direito a férias anuais está instituído e estes direitos têm feito nascer e crescer uma forte indústria do lazer e do turismo. A rapidez e a facilidade, incluindo-se aqui os baixos preços, dos transportes reforçam a enorme procura pelo “produto férias” e demais actividades de lazer e diversão. Para muitos, estas actividades tornaram-se mesmo numa obsessão e para eles pouco mais conta, isto é, o trabalho ou o estudo acabam mesmo por ser uma grande chatice. Em vez de ser retemperador para as actividades fundamentais das nossas vidas (trabalho, estudo, família, etc.), as férias e o lazer acabam por tornarem-se actividades desgastantes (nalguns casos perigosas — o “vergonhoso” número de mortes nas estradas, praias, etc., em cada Verão) que levam muitos trabalhadores a necessitarem de repouso após um fim-de-semana intenso ou de férias desgastantes. Inverteu-se, assim, a função das férias, as quais deveria ser utilizadas como regeneradoras do nosso corpo e da “alma”. Aproveitar para fazer aquilo que, por exemplo, os períodos de trabalho ou de estudo, para alguns intensos, não permitem que vivamos, nomeadamente, aproveitar as férias para mais dedicação à família, à cultura, à natureza, ao descanso, etc., deveria nortear-nos aquele período que parece pouco e se esfuma num ápice. Quantas e quantas vezes chegamos ao fim do período de férias e, olhando para trás, acabamos por sentir um frustração e cujo estímulo é apenas de esperar pelas próximas?

Seja qual for a óptica pela qual se queira ver a razão da existência das férias, elas giram em torno do trabalho, isto é, a razão de ser das férias assenta na existência do trabalho. Infe-

lizmente, foi-se instituindo uma mentalidade anti-trabalho e de elevado culto pelo ócio e pelo lazer. Muita gente, leva onze meses do ano a falar e a pensar nas próximas férias, embora hoje as férias repartidas permitam-lhes “repartir um bolo” em várias fatias e, desse modo, com dinheiro ou com crédito, conseguem esticar e multiplicar o período de férias.

O marketing está em força na “indústria das férias e do lazer”, mas também os “medias” contribuem fortemente para a aquisição desta febre e que acaba até por subverter os valores que nos permitem “ganhar” as férias, isto é, o estudo e o trabalho. Colocar o trabalho ou o estudo acima de outros valores como seja o lazer não é benquisto” na nossa sociedade e, talvez por isso, esteja justificado o atraso no nosso desenvolvimento. Ainda há dias, no “teletexto das oito”, na nossa televisão pública e aquando do regresso de férias, a Redacção meteu no ar uma reportagem feita junto de uma família, da classe média, que se preparava para deixar o Algarve rumo à sua casa. A televisão pública “brindou-nos” com dois minutos.

Do miúdo, com cerca de doze anos, a banhos na piscina do apartamento, foi gravada a seguinte afirmação:

“Tenho que aproveitar os últimos minutos, porque depois vão começar as aulas que são a coisa mais chata do mundo!”

E dos pais, embora reconhecendo que “aceitavam” regressar ao trabalho, ainda disseram:

“Preferíamos estar sempre nesta vida de férias!”

São mensagens destas que a nossa televisão (neste caso aquela que é paga com os nossos impostos, mas as outras também não são diferentes), com grande impacto informativo e formativo, contribuem para a mentalidade do ócio e, diria mesmo, uma mentalidade anti-trabalho ou anti-estudo. Não poderiam, naquele contexto da reportagem sobre o fim de férias, exibir exemplos mais educativos e formativos?

O lema “o descanso dos guerreiros” poderia aplicar-se aos trabalhadores (aqueles que são mesmo isso, incluindo os verdadeiros estudantes) quando em período de férias, mas para isso é necessário que tenhamos merecido as férias e as saibamos usufruir, pelos outros onze meses de trabalho, porque estas acabam por ser o “prémio” da nossa produtividade e sem criação de riqueza não sairemos da “cepa torta”, individual ou colectivamente, ou não haverá dinheiro para o pão, quanto mais para o lazer.

Para muitos, só o próximo ano trará mais férias e até lá, vão levar o ano a “penar”...

Moreira
– a grande figura

'Pássaro volta a voar'!

Um jogo de futebol entre o Sporting Clube de Espinho e a União Desportiva Oliveirense constitui, só por si, uma garantia para um bom espectáculo de futebol. E mais ainda quando no seio da equipa de Oliveira de Azeméis se encontram alguns jogadores que, ou nasceram nas escolas de futebol dos 'tigres' ou já vestiram a camisola alvi-negra. É o caso de Oliveira, o capitão e de Magano, nascidos e criados em Espinho e do guarda-redes Tó Ferreira que treinou e jogou no Estádio Comendador Manuel de Oliveira Violas durante duas épocas consecutivas.

Manuel Proença

Por isso, o jogo de domingo, que opôs estas duas equipas trouxe momentos de bom futebol e muita luta – entenda-se muita competitividade.

A Oliveirense, que ocupa o primeiro lugar da tabela classificativa da Série B, na II Divisão não quis facilitar a vida ao seu mais directo perseguidor. Por isso, veio jogar o jogo pelo jogo e acabou por dominar; conseguiu criar muitos livres próximo da grande-área dos 'tigres' mas não teve grandes oportunidades de golo uma vez que o posicionamento da defensiva da turma



da casa e do seu guarda-redes acabavam por dissipar o perigo que isso pudesse causar.

Por outro lado, o Sporting Clube de Espinho, apostado no contra-ataque, com dois pontas-de-lança fixos (Moreira e Leandro Rodrigues), ia obrigando a Oliveirense a aliviar de qualquer maneira toda a pressão que daí advinha. Faltava o trabalho das alas e a velocidade para que a equipa de Amândio Barreiras conseguisse fazer recuar o seu adversário.

O primeiro golo acabou por surgir, precisamente, num lance vindo da ala direita, com um cruzamento do brasileiro, Flávio Casal, para a cabeça do 'pequeninão' Moreira. Aliás, oportunidade e a determinação do avançado do Sporting Clube de Espinho valeram-lhe este e o segundo golo dos 'tigres' que acabou por acontecer na segunda parte.

No segundo tempo a equipa de Oliveira de Azeméis entrou determinada em dar a volta ao resultado.

Depois de três lances em que o guarda-redes brasileiro dos 'tigres' revelou alguma intranquilidade, Marcelo Galvão acabou por ter uma intervenção de grande nível, ao defender um grande remate de Oliveira.

E assim, a confiança passou para toda a equipa que tornou-se mais agressiva e foi capaz de levar a bola até à área da Oliveirense.

O segundo golo surgiu, novamente, de um cruzamento de Flávio Casal para a pequena-área. A bola sobrou para Moreira e este fez um 'chapéu' a Tó Ferreira.

Este tento levou mais intranquilidade à Oliveirense e trouxe mais confiança ao Sporting de Espinho e a Moreira. O avançado espinhense recebeu um cruzamento de Marco Abreu e

cabeceou à trave da baliza à guarda de Tó Ferreira.

Entretanto, numa altura em que os espinhenses estavam confiantes, o golo da Oliveirense acabou por surgir. Um remate potentíssimo (indefensável) de Laranjeira, de primeira, de fora área, acabou por bater Marcelo Galvão.

Mas não foi por isso que os 'tigres' desanimaram! Logo depois (um minuto), Moreira viu um golo anulado pela equipa de arbitragem, por alegado fora-de-jogo. Não nos pareceu que houvesse qualquer irregularidade, uma vez que Marco Abreu centrou próximo da linha de cabeceira e Moreira não fez qualquer tipo de falta! Aliás, este foi, sem dúvida, o grande erro do árbitro Augusto Costa, que acabou por ter reflexos no desfecho do encontro.

Três minutos depois deste lance polémico, a Oliveirense chegou ao empate. Na marcação de um livre sobre a esquerda, Sérgio Grilo, no meio da defesa espinhense, dentro da área, cabeceou para trás e bateu Marcelo Galvão.

Até ao final do encontro a luta esteve acesa, especialmente por parte dos 'tigres' que, inconformados, procuraram a vitória.

Sp. Espinho, 2 Oliveirense, 2

Jogo no Estádio Comendador Manuel de Oliveira Violas.

Árbitro: Augusto Costa (AF Aveiro).

Árbitros assistentes: José Carvalho e Emanuel Garcia.

Sporting Clube de Espinho – Marcelo Galvão; Bruno Lucas, Hélder Vasco (cap.), Pedro

II Divisão - Série B

Resultados

Canical-Vila Meã	2-1
Marítimo "B"-Leça	4-1
Sp. Espinho-Oliveirense	2-2
Lourosa-Avanca	2-2
Pontassolense-Infesta	0-0
Esmoriz-Fiães	0-1
Folga: Ribeira Brava	

Classificação

	P	J	V	E	D	F-C
Oliveirense	7	3	2	1	0	6-4
Marítimo B	6	3	2	0	1	7-3
Fiães	6	3	2	0	1	4-3
Sp. Espinho	5	3	1	2	0	7-6
Avanca	4	3	1	1	1	5-4
Vila Meã	4	3	1	1	1	6-6
Infesta	4	3	1	1	1	2-2
Ribeira Brava	3	2	1	0	1	2-2
Canical	3	2	1	0	1	2-3
Esmoriz	3	2	1	0	1	1-1
Leça	3	3	1	0	2	3-6
Lourosa	1	3	0	1	2	3-5
Pontassolense	1	3	0	1	2	1-4

Próxima jornada

Ribeira Brava-Esmoriz
Leça-Canical
Oliveirense-Marítimo "B"
Avanca-Sp. Espinho
Infesta-Lourosa
Fiães-Pontassolense
Folga: Vila Meã

Dimas e Marco Abreu; Valença, Nuno Coelho e Flávio Casal; Joares, Leandro Rodrigues e Moreira.

Substituições: Joares por Fábio 'Espinho' (69), Flávio Casal por Milton (75) e Valença por Pedro Mendes (80).

Não utilizados: Rui Pedro, Tavares, Queirós e Carela.

Treinador: Amândio Barreiras.

União Desportiva Oliveirense – Tó Ferreira; Bruno Sousa, Hélder, Laranjeira e Vítor; Artur, Godinho e Oliveira (cap.); Filipe, Nuno Santos e Sérgio Grilo.

Substituições: Artur por Jefferson (ao intervalo), Filipe por Magano (64) e Sérgio Grilo por Diogo (79).

Não utilizados: Pedro, Correia, Ruben e Armando.

Treinador: José Alberto.

Ao intervalo: 1-0.

Disciplina: cartão amarelo a Valença (44) e Leandro Rodrigues (70); Artur (9), Bruno Sousa (44), Oliveira (54), Laranjeira (67), Magano (72) e Diogo (90).

Marcadores: 1-0, por Moreira (30); 2-0, por Moreira (59); 2-1, por Laranjeira (67); 2-2, por Sérgio Grilo (71).



De cabeça levantada... com os olhos na bola!



Como diz o povo, "tudo ao molho... e fé em Deus!"

Hóquei em patins da Académica de Espinho oficialmente apresentado



Fotos SS

Aposta clara na manutenção

Sandra Soares

A equipa sénior de hóquei em patins da Associação Académica de Espinho foi apresentada oficialmente na sexta-feira, ficando claros os objectivos para esta época e as vindouras: presença consolidada na I Divisão Nacional, objectivo alicerçado numa boa equipa de trabalho, apoio da massa associativa e aposta na formação.

Numa conferência formal onde marcaram presença o presidente do clube, os responsáveis directivos e a equipa técnica do hóquei em patins academistas, o responsável máximo academista, Eduardo Aragão lembrou que a Académica de Espinho completa setenta anos em Janeiro mantendo-se plena de actividade, contando com cerca de dez modalidades e apostando forte na formação.

Para isso faz questão de ter recursos humanos qualificados, o que só é possível com a colaboração dos patrocinadores, amigos, sócios e dirigentes do clube a que preside, destacando o apoio da Câmara Municipal de Espinho, Solverde, Baviera e Sport Zone.

Em relação ao hóquei em patins, a aposta será feita na "camaradagem, espírito de grupo e humildade que farão com que conquistemos os nossos objectivos sem sobressaltos".

O grupo de trabalho, tal como referiu o vice-presidente para o hóquei em patins, Joaquim de Sousa, é um dos três pilares que sustentam a estratégia delineada para a modalidade dentro do clube, os outros dois são o apoio dos associados e a formação.

O responsável sublinha que a confiança neste grupo de trabalho formado no ano passado é feita "sem reservas e eles merecem-na pelo muito trabalho altamente profissionalizado que efectuaram na época passada".

Mas para acompanhar o profissionalismo dos atletas, a equipa directiva também fará um



esforço no sentido de melhorar a secção e dar maior consistência à estrutura organizativa, já que por vezes são os pequenos pormenores nesse campo que fazem a diferença na competição ao mais alto nível.

Outro factor que pode fazer a diferença é o apoio da massa associativa e neste campo os dirigentes academistas não esquecem o claro humano sentido no jogo disputado em caçais e que decidiu a subida à I Divisão nacional. É este ambiente que gostariam de ver no pavilhão Arquitecto Jerónimo Reis, apelando aos sócios para que vivam mais o clube aos espinhenses para que se façam sócios, já que "pelo preço de dois cafés (1,75 euros mensais) podem assistir a competições de alto nível em diferentes modalidades sem pagarem mais por isso.

Mas o hóquei academista não se resume à equipa sénior e Joaquim de Sousa garante que

a aposta na formação é para manter e reforçar, até porque "uma presença sustentada na I Divisão só será possível que a Académica de Espinho conseguir ser uma referência nacional ao nível da formação."

O responsável lembra que a presença de várias dezenas de jovens nas escolinhas de formação da Académica é um bom começo para que, no futuro, a equipa sénior possa ter mais jogadores formados no clube, embora reconheça o amor à camisola demonstrado pelos atletas que integraram o plantel na época passada.

Delineada a estratégia, os dirigentes academistas esperam que os associados se aproximem do clube e deixam o compromisso de trabalharem para levar a bom porto os objectivos, apesar as limitações óbvias do clube que tem de rentabilizar ao máximo os seus recursos para alcançar a meta definida.

Com Santa Clara e Bom Sucesso

Ensaios mornos

Foto SS



Os academistas iniciaram a sua preparação há quase três semanas com intenso treino físico, a que se seguiu o trabalho com patins, surgindo agora os primeiros jogos onde ainda demonstraram grandes dificuldades e a necessidade de muito mais trabalho com vista à competição ao mais alto nível.

No passado sábado, perante o Bom Sucesso, da II Divisão Nacional, os academistas venceram por 4-3, mas sentiram grandes dificuldades já que ao intervalo o marcador registava 3-1 a favor dos visitantes. Valeram as alterações efectuadas por Paulo Freitas, que fez questão de utilizar todos os jogadores.

O mesmo aconteceu na partida de terça-feira à noite, que os academistas perderam por 4-1, perante os açorianos do Santa Clara, apesar de terem suado a camisola e mostrado querer a vitória, tanto, que o jogo terminou uns segundos mais cedo!...

A preparação dos academistas continua com a participação no Torneio de Valongo, este fim-de-semana, em que defrontam a turma da casa, o Liceu da Corunha e o Futebol Clube do Porto. Na próxima quinta-feira, efectuarão um jogo-treino em casa do Nortecoope e, no dia 20, serão o adversário do Óquei de Barcelos no jogo de apresentação da equipa minhota.

O Torneio Solverde decorre nos dias 21 e 22 de Setembro, contando com a participação dos academistas, da Oliveirense, do Valongo e do Patin Corunha.

O Campeonato Nacional abre a 29 de Setembro, com os academistas a jogarem em casa do Cambra. Na segunda jornada (6 de Outubro), a turma do 'Mocho' recebe o Futebol Clube do Porto, no Pavilhão Arquitecto Jerónimo Reis.

Sandra Soares

Segunda eliminatória da Taça de Portugal no dia 23

Sp. Espinho-Pedras Rubras em futebol

Série A

Santana-Tirsense
Mondinense-U. Madeira
Lousada-Maria da Fonte
Santa Eulália de Vizela-Camacha
Machico-Mirandela
Moreirense-Vianense
Marinhas-Lixa
Portosantense-Prado
Ribeirão-Serzedelo
Bragança-Valdevez
Fafe-Câmara de Lobos

Torre de Moncorvo-Amares
Chaves-Valenciano

Clubes isentos:
Merelinense
e Monção.

Série B

Rebordosa-Arouca
Avança-Esmoriz
Ribeira Brava-Infesta
Pontassolense-Oliveira do Douro

Sp. Espinho-Pedras Rubras
Sanjoanense-Maia
Oliveirense-Valonguense
Lourosa-Fiães
Vila Meã-Leça
Amarante-Caniçal

Clubes isentos:
Padroense e Valecambrense.

Série C

Castelo Branco-Oliveira do Bairro

Ginásio Figueirense-Cartaxo
Anadia-Gândara
Lousanense-Penalva do Castelo
Monsanto-Mirandense
Fazendense-Sertanense
Tourizense-Penamareense
Ansião-Caldas
Torreense-Elétrico
Académico de Viseu-Sp. Covilhã
Tocha-Social Lamas
Nelas-"O Vigor da Mocidade"
Serra-Sourense

Clubes isentos:
Sátão, Pampilhosa, Abrantes
e Rio Maior.

Série D

SC Lusitânia-Mafra
Fábrica do Barreiro-Pinhalnense
Micaelense-Marítimo-Graciosa
Odivelas-Capelense
Grupo União Sport-Atlético
Real-Igreja Nova
Messinense-Lusitano de Évora

Angrense-Louletano
Operário-Sintrense
Cacém-Ferreiras
Fayal-Lajense
Sesimbra-Rabo de Peixe
Juventude de Évora-Moura
Olivais e Moscavide-Carregado
Lagoa-Oriental
Barreirense-Madalena

Clubes isentos:
Cova da Piedade e
1.º Dezembro



Fotos SS

A equipa sénior de hóquei em patins do clube açoriano Santa Clara encontra-se instalada no Hotel Praiagolfe, já que está a efectuar a sua preparação de pré-época em Espinho, treinando no Pavilhão Arquitecto Jerónimo Reis e efectuando jogos treino com a Académica e outras equipas de localidades próximas.

Sandra Soares

Tibério Carvalho, jogador que se formou na escola acadêmica de hóquei em patins e ingressou este ano no clube açoriano terá sido o responsável por trazer a equipa onde agora milita para estagiar na sua terra, decisão de que os dirigentes açorianos não se arrependem uma vez que foram surpreendidos pela grande hospitalidade com que foram recebidos.

Mário Duarte é vice-presidente para a área do hóquei patins do Santa Clara e o dirigente que acompanhou a equipa na sua deslocação a Espinho, onde "fomos muito bem recebidos, nunca esperei...têm sido espectaculares."



Estágio de pré-época de hóquei em patins

Santa Clara em Espinho

O dirigente revela que no hóquei em patins do Santa Clara nunca se fez uma pré-época como a que se está a realizar este ano, mas esta iniciativa é fruto da forte aposta que o clube está a fazer na modalidade, aposta que, se espera, tenha como resultado uma subida de divisão, senão este ano (o que seria bem-vindo) na próxima época.

A equipa está instalada no Hotel Praiagolfe, efectua os seus treinos no pavilhão Arquitecto Jerónimo Reis, mas também tem efectuado diversos jogos treino com equipas de localidades próximas, nomeadamente: o Pastelaria na sex-

ta-feira, o Escola Livre na segunda, a Académica de Espinho na terça e o Carvalhos ontem à noite. Para hoje está previsto o confronto com o Académico do Porto.

Tantos jogos e treinos intensivos, intercalados com passeios pelas ruas de Espinho e muito descanso no Hotel Praiagolfe têm dado os seus frutos e a equipa tem-se saído bem nos jogos treino, que o digam os academistas que perderam por 4-1 com a turma açoriana.

Segundo Mário Duarte esta passagem pelo continente está a ser fundamental na preparação da equipa e implantação do estilo de jogo do

treinador, já que nos Açores as únicas possibilidades de competição são com o União Micaelense da terceira divisão ou o Candelária da primeira, equipas com quem vão disputar o I Torneio Cidade de Ponte Delgada na próxima semana.

Este é assim um primeiro passo para uma aposta forte do Santa Clara no hóquei em patins que, como o dirigente açoriano referiu, não poderia ter corrido melhor, já que tanto a Académica que nos abriu as portas do seu pavilhão, como a própria cidade e os clubes com quem jogámos nos receberam espectacularmente.

Projecto ambicioso atrai ex-academista

Tibério Carvalho muda-se para os Açores

Tibério Carvalho formou-se nas escolas de hóquei em patins da Associação Académica de Espinho, passou por outros clubes, tendo ingressado esta época no Santa Clara, da ilha açoriana de S. Miguel, com o objectivo de colaborar no ambicioso projecto do clube, uma experiência que está a ser positiva. O problema são as saudades...

— Como foi parar aos Açores?

— Há duas épocas atrás que já existe o interesse do Santa Clara na minha colaboração como atleta, por motivos profissionais não se proporcionou, mas este ano como tudo foi tratado no devido tempo tornou-se possível. Conseguiu-se conjugar a minha colaboração no clube como jogador e preparador físico, com a minha a colocação como professor na ilha, o que me levou a aceitar este projecto e uma nova etapa da minha vida.

— O que encontrou na ilha e o que custou mais a deixar para trás?

— Na ilha encontrei dos locais mais belos do nosso país, mas também das pessoas mais

hospitaleiras com quem já tive oportunidade de conviver. Apenas estive em S. Miguel durante três semanas e já pude verificar que é um local aprazível para viver, mas não queria deixar de referir os micaelenses, que se têm demonstrado afáveis e hospitaleiros, sendo inexcedíveis para que a nossa integração seja a melhor e a mais rápida.

A parte mais negativa de tudo este processo são as saudades que se sente da nossa cidade natal, dos amigos, dos familiares e também da namorada. Aqui também não queria deixar de agradecer todo o apoio nesta nova etapa de todos os que referi e que deixei para trás, mas em especial da minha namorada que esteve e está sempre do meu lado, apesar da distância que nos separa.

— Como mantém o contacto com o continente?

— Felizmente a tecnologia permite-nos nunca perder o contacto daqueles que nos são mais queridos e o telemóvel é o meio mais utilizado. Depois a televisão também tem sido um meio de



Foto SS

manter o contacto com tudo o que se vai passando no continente. Relativamente á minha cidade natal, faço intenções de assinar a **Defesa de Espinho** para ir acompanhando tudo o que se vai passando por aqui.

— Quais os objectivos da equipa?

— Os objectivos da equipa são os de começar a reunir as condições para num futuro próximo poder lutar por uma subida à I divisão, dentro dos próximos três anos. Mas este projecto caracteriza-se por ser mais abrangente, pois as atenções não vão estar apenas centradas na equipa sénior de hóquei em patins mas também em todos os escalões de formação existentes no

clube assim como em toda a organização envolvente. A formação dos jovens, tanto desportiva como pessoal, é uma aposta forte da secção.

— Como é que está a decorrer o estágio em Espinho, envergando o emblema do Santa Clara?

— A nível desportivo, a equipa técnica tem tido todas as condições para realizar o seu trabalho, pois a realização deste estágio numa zona com tradições no hóquei, como é a do Porto, permite-nos enriquecer ao máximo a preparação desta nova época. Depois, este mesmo estágio tem funcionado como forma de integração dos elementos novos no plantel, como é o meu caso, e a este nível o excelente clima de camaradagem vivido tem facilitado essa integração. A todos os meus colegas que compõem o grupo o meu muito obrigado pela forma como me receberam. Não queria deixar de agradecer também ao Hotel Praiagolfe, em nome de Carla Sá, por toda a atenção demonstrada e também à Associação Académica de Espinho, em nome dos seus dirigentes e treinador, por toda a disponibilidade com que nos receberam.

— Quando regressa?

— Regresso sempre que puder, disso não duvido... sempre que puder virei matar as saudades daqueles que me são mais próximos e da cidade. Como competirei na zona sul, sempre que vier cá jogar, pretendo dar um salto cá cima. Prevejo que isso possa acontecer uma vez por mês.

Sandra Soares



Experiência e valorização internacional

APAM na "Galibudo-07"

Decorreu em Vilalba, Espanha, a "VI Convenção Internacional de Artes Marciais – Galibudo-07", organizada pela escola de Tae Kwon Do – Do Moo Duk Kwan, do mestre António Montes, que contou com a presença de aproximadamente 100 praticantes de diversos estilos de artes marciais, entre as quais se destacam o Tae Kwon Do, Hap Ki Do, Karate Do, Ju Jitsu, Judo e o Viet Vo Dao.

O Viet Vo Dao de Portugal esteve representado por uma delegação de treze "vo-sinhs" da APAM – Associação Portuguesa de Artes Marciais Espinho e da secção da APAM do Colégio de Santa Maria de Lamas, liderada pelo mestre Carlos Tavares, 4.º Dang.

O evento constou de um estágio, com várias abordagens ao tema da "defesa pessoal", e de uma palestra onde o tema "as origens das artes marciais" foi a base de reflexão.

Entretanto, oportunidade para uma gala de artes marciais, intitulada "Galibudo-07", onde as diversas delegações demonstraram as suas técnicas e destreza.

O encontro serviu para fortalecer os laços de amizade entre os diversos estilos de artes marciais e origens, que se querem

cada vez mais fortes, e proporcionar a todos os praticantes uma amostra da infinita variedade de estilos, técnicas e filosofias existentes, assim como ao público presente no sarau de demonstração.

A orientação do estágio esteve sob a responsabilidade dos seguintes mestres: Uh Soo II (9º Dan de Tae Kwon Do), Santiago Sanchis (10º DAN Jukaikido) e António Enjuto (7º DAN Jiu-Jitsu, 6º DAN Tai-Jitsu e 5º DAN Judo).

A "Galibudo-07" continuou em ambiente de festa com ceia de gala e descontração no arraial onde actuaram conjuntos musicais, motivando muitos "pés de dança"...

E acabou em ambiente de festa com uma visita ao Lugo, seguido de almoço de convívio.



II Divisão	Machico	1	3	0	1	2	1-4
	Ribeirão	1	3	0	1	2	3-8
Série A	Fafe	0	3	0	0	3	1-7
	Lixa	0	3	0	0	3	0-17
Resultados							
	Maria da Fonte-Moreirense	2-1					
	Valdevez-Ribeirão	5-1					
	Lousada-Lixa	5-0					
	Camacha-Chaves	1-0					
	U. Madeira-Tirsense	2-4					
	Machico-Portosantense	1-1					
	Merelinense-Fafe	2-1					

Classificação							
	P	J	V	E	D	F-C	
	Lousada	9	3	3	0	0	7-0
	Tirsense	9	3	3	0	0	7-2
	Camacha	7	3	2	1	0	8-2
	Valdevez	6	3	2	0	1	7-3
	Maria da Fonte	6	3	2	0	1	5-3
	Chaves	6	3	2	0	1	3-1
	Portosantense	5	3	1	2	0	5-2
	Merelinense	4	3	1	1	1	3-4
	U. Madeira	3	3	1	0	2	9-5
	Moreirense	3	3	1	0	2	2-3

Próxima jornada							
	Moreirense-Merelinense						
	Ribeirão-Maria da Fonte						
	Lixa-Valdevez						
	Chaves-Lousada						
	Tirsense-Camacha						
	Portosantense-U. Madeira						
	Fafe-Machico						

Série C							
Resultados							
	Nelas-Rio Maior	2-0					
	Elétrico-Oliv. Bairro	1-0					
	Sp. Covilhã-Satão	1-1					
	Penalva do Castelo-Caldas	2-0					
	Abrantes-Pampilhosa	2-0					
	Benf. Castelo Branco-Tourizense	2-1					
	Torreense-Anadia	1-0					

Classificação							
	P	J	V	E	D	F-C	
	Nelas	9	3	3	0	0	8-3
	Sp. Covilhã	7	3	2	1	0	7-2
	Abrantes	7	3	2	1	0	5-2
	Torreense	6	3	2	0	1	4-3
	Benf. C. Branco	5	3	1	2	0	3-2
	Satão	4	3	1	1	1	4-3
	Penalva do Castelo	4	3	1	1	1	5-5
	Elétrico	4	3	1	1	1	4-5
	Pampilhosa	4	3	1	1	1	1-2
	Tourizense	3	3	1	0	2	4-4
	Caldas	2	3	0	2	1	3-5
	Oliv. Bairro	1	3	0	1	2	3-7
	Rio Maior	1	3	0	1	2	1-5
	Anadia	0	3	0	0	3	0-4

Próxima jornada							
	Rio Maior-Torreense						
	Oliv. Bairro-Nelas						
	Satão-Elétrico						
	Caldas-Sp. Covilhã						
	Pampilhosa-Penalva do Castelo						
	Tourizense-Abrantes						
	Anadia-Benf. Castelo Branco						

TOTOBOLA	
Concurso dos Órgãos de Informação n.º 38/2007 de 23/09/2007. Prognóstico "Defesa de Espinho", Redacção Desportiva:	
1. P. Ferreira-Porto	2
2. Marítimo-Belenenses	X
3. Sporting-Setúbal	1
4. U. Leiria-E. Amadora	1
5. Leixões-Nacional	1
6. Olanhense-Beira Mar	2
7. Vizela-Rio Ave	2
8. Penafiel-Estoril	1
9. Aves-Varzim	2
10. Barcelona-Sevilha	1
11. Bétis-Valência	X
12. Roma-Juventus	2
13. Manchester Utd.-Chelsea	1
Super 14. Braga-Benfica	2

TOTOBOLA	
Concurso Extra dos Órgãos de Informação n.º 38/2007 de 25 a 27/09/2007. Prognóstico "Defesa de Espinho", Redacção Desportiva:	
1. Barcelona-Saragoça	1
2. Osasuna-Levante	X
3. A. Bilbao-A. Madrid	1
4. R. Santander-Villarreal	X
5. Maiorca-Valladolid	1
6. R. Madrid-Bétis	1
7. Valência-Getafe	1
8. Fiorentina-Roma	X
9. Inter-Sampdoria	1
10. Palermo-Ac Milan	2
11. Lázio-Cagliari	1
12. Parma-Torino	1
13. Génova-Udinese	1
Super 14. Sevilha-Espanhol	1

Académica de Espinho estagia em Almada

A secção de ginástica rítmica da Associação Académica de Espinho começou os seus treinos no fim de Agosto, após apenas um mês de férias. Durante esta semana as ginastas de I Divisão – Ana Patrícia Alves, Ana Sofia Castanheira, Carolina Leal, Raquel Couto e Irina

Ginástica rítmica



Grigorieva – e respectivas treinadoras, partiram para Almada para realizar um estágio no centro de treino de alto rendimento. A convite do Clube Recreativo Piedense estas atletas puderam treinar com as melhores ginastas nacionais, com treinos bidiários (três horas de manhã e três à tarde), aprender com diversas treinadoras com aulas de dança, flexibilidade, técnica de aparelhos e acrobáticos, para assim melhorarem as suas capacidades. "As ginastas estão muito motivadas para um novo ano de trabalho, pois este estágio com a treinadora nacional incentivou-as bastante, sendo da opinião da mesma que estas ginastas têm um futuro promissor", sublinha a treinadora Gabriela Salvador.

Entretanto, durante as próximas semanas a ginástica rítmica de competição funcionará na Nave Polivalente e todas as crianças do sexo feminino que quiserem experimentar esta modalidade, com idades compreendidas entre os 5 e os 7 anos, poderão dirigir-se a este local das 17 às 19 horas, às segundas, quartas e sextas-feiras, sem qualquer compromisso.

Torneio de preparação Baixinhos e Panterinhas empatam

A Escola de Futebol Eliseu/"Os Baixinhos" recebeu no sábado, no Complexo Desportivo de Cassufas, em Anta, a Escola de Futebol Panterinhas, do Boavista Futebol Clube, para um encontro de escolas que serviu essencialmente para preparar a nova época desportiva na vertente da competição.

O encontro decorreu da parte da manhã, com jogos muito animados.

Escalão 1997:

EFE "Os Baixinhos"-EF Panterinhas 8-8

Escalão 1998:

EFE "Os Baixinhos"-EF Panterinhas 2-3

Escalão 1999:

EFE "Os Baixinhos"-EF Panterinhas 5-8

De realçar que, este ano, irão competir sob a égide da Associação Desportiva da Freguesia de Anta/Baixinhos três equipas de escolas ordenadas da seguinte modo: Escolas A, nascidos em 1997; Escolas B, nascidos em 1998; e Escolas C, nascidos em 1999.



Torneio de Futebol de Veteranos S. Mateus (Viseu)

Luso Venezolano ganha Taça Disciplina

Para iniciar a época de 2007/2008, a equipa de veteranos de futebol do Centro Social Luso Venezolano deslocou-se até Viseu para participar no 13.º Torneio de Futebol de Veteranos S. Mateus, que decorreu no campo de treinos (relvado sintético) do Estádio do Fontelo, sob muito calor (cerca de 35 graus).

No jogo de abertura deste torneio quadrangular, a equipa da casa venceu o Luso Venezolano por 2-0 e o Régua ganhou ao Joane por 3-0.

No jogo de atribuição dos terceiro e do quarto lugares, o Joane venceu o Luso Venezolano por 2-1, enquanto, na final, o Régua foi derrotado pelo Académico de Viseu por 2-1.

Após a competição realizou-se o tão esperado convívio, numa magnífica quinta, onde nada faltou graças à boa organização da equipa anfitriã.

Foi durante o convívio que se procedeu à entrega de prémios e de troféus, com a troca de lembranças entre as equipas participantes.

O Centro Luso Venezolano acabou por ser muito aplaudido por ter conquistado o Troféu Disciplina. Aliás, este é o troféu mais ambicionado nestas provas de veteranos!

Eis os elementos que formaram a comitiva do Centro Social Luso Venezolano:

Manuel Camarinha (presidente), Silva (treinador), Tibi (técnico de equipamentos e massagista) e os jogadores Acácio, Pinto, Henrique Vieira, Américo Martins, Manuel Guedes, Domingos Faria, Tozé Carvalho, Carlos Couto, Peixinho, Manuel Fernandes, Tono Pepe, Jaime, Décio, José Carlos e Manuel Granja.

De salientar que alguns dos atletas se fizeram acompanhar pelas suas famílias.

Xadrez na Nave Formação

Já começaram os treinos dos escalões de formação da Academia de Xadrez de Espinho, na Nave Polivalente.

Entretanto, eis os academistas espinhenses apurados para a selecção nacional nas camadas mais jovens: Rui Cardoso, Pedro Pereira, William Norio Fukunaga e Filipa Ribeiro também já começaram a trabalhar.

As aulas têm sido ministradas por João Cálix, director técnico da Associação de Xadrez do Porto, segundo as lições e ensinamentos da escola soviética de Zloty, eminente mestre e professor de xadrez na Universidade de Salamanca (Espanha).

No próximo dia 21

AXEspinho em assembleia

Nos termos dos seus estatutos, a Academia de Xadrez de Espinho convoca todos os seus associados para que estejam presentes no dia 21 de Setembro, pelas 21.30 horas, na Nave Polivalente, para uma sessão ordinária da assembleia-geral.

A reunião terá a seguinte ordem de trabalhos:

Leitura da acta da assembleia-geral anterior; leitura e votação do relatório e contas correspondente aos exercícios de 2005 e 2006 com o parecer do Conselho Fiscal; outros assuntos de interesse geral.

Segue-se (no sábado) o União de Coimbra

Segunda parte "inexplicável"

No primeiro jogo caseiro da nova época de futebol veterano, o Académico de Espinho não se deu nada bem... sendo goleado!

Na etapa inicial, a equipa espinhense controloou completamente o adversário, com várias

oportunidades para dilatar o marcador que até então lhe era favorável, mas os seus avançados não estavam nos seus dias...

Depois, tudo se alterou "inexplicavelmente": os jogadores de Vidago fizeram o que quiseram, levando o jogo para um resultado que castigou duramente os visitados.

Com arbitragem regular, valeu o excelente convívio, reforçando a amizade com uma das antigas equipas do futebol dos menos novos.

No próximo sábado, o Académico de Espinho desloca-se a Coimbra, para defrontar o "velhinho" União de Coimbra.

Académico de Espinho, 1
Ribeira daoura, 4

Jogo no campo do Relâmpago No-

gueirense, em Nogueira da Regedoura.

Árbitro: Zé Amadeu.

Clube Académico de Espinho: Rocha; Adriano, Mário, Fernando M. e Pardal; Moreira, Abílio, Dias e Carlos Alberto; Martinel e Miguel.

Jogaram ainda: Daniel, Guedes, Outeiro, Sérgio, Maia e Zé Beto.

Treinador: Zé Beto.

Grupo Desportivo Ribeira daoura (Vidago): Cláudio; Gilberto, Azevedo, Fernando e Mário Jorge; Feiló, Amílcar, Zé Manel e Anderson; Bruno e Rafael.

Jogaram ainda: Miguel e Filipe.

Treinador: Paulo Veiga.

Ao intervalo: 1-0.

Marcadores: Adriano (1), Anderson (2), Feiló (1) e Amílcar (1).

OS NOSSOS CLASSIFICADOS**ADVOGADOS**

CERQUEIRA FERNANDES - Advogado - Av.ª 24 n.º 741 s/D 4500-201 Espinho. Tel./Fax: 227343129. Tel./Fax: 226062116 - E-mail: cerqueira.fernandes@mail.telepac.pt, 2.ª e 4.ª das 9 às 16 horas.

ALUGA-SE

QUARTOS, c/ casa de banho privativa, c/ cozinha, pequenino-almoço, tratamento de roupa, garagem e TV Cabo mais Sport TV. Telef. 227340002 ou 227348972.

APARTAMENTOS T0, T1, T2 e T3. Totalmente equipados, com TV Cabo mais Sport TV, telefone, garagens, limpezas. Rua 62, n.º 156. Telef. 227310851/2 - Fax 227310853.

ALUGAM-SE QUARTOS e APARTAMENTOS T0 e T1. Centro de Espinho. Contactar: 917524389.

ALUGA-SE APARTAMENTO T1, c/ mobília e sem mobília no centro de Espinho, junto ao mar e à estação do caminho de ferro, c/ subsídio de renda jovem. Renda: 325 euros c/ fiador. Contactar: 917435455 / 917237972 / 227314659 (noite).

ALUGAM-SE ARMAZÉNS - Um com 150m2; um com 125m2: um com 90m2. Rua do Paço Velho, n.º 245 - Anta. Tlm. 919252288 - Tel. 227344354.

ALUGA-SE ESCRITÓRIO/CONSULTÓRIO - 2 wc's, 2.º andar c/ elevador - 90 m2. Possibilidade de 3/4 gabinetes. Centro de Espinho. Tlm. 968053539.

ALUGA-SE T1 mobilado c/ garagem - 320 euros - entre o Restaurante Cabana e Hotel Solverde. Aluga-se a estudantes e professores. Tlms: 918467092 / 961381984.

ALUGA-SE ARMAZÉM com 70m2±, licença de comércio e indústria. Dá para escritórios ou sala de tempos livres, etc. Na Rua de S. Martinho, n.º 111 - Anta. Contactar: 227328380 / 919104340.

ALUGA-SE APARTAMENTOS T2 - T4 - T5 no centro de Espinho, totalmente mobilados e equipados, para férias. Contactar: 919152140.

ALUGO T2 junto ao Hotel Solverde, Edifício Moinho de Vento, frente à praia. Contactar tlm. 937821608.

ARRENTA-SE APARTAMENTO T2 em Espinho, c/ contrato de arrendamento. Pede-se fiador. Ligar após as 18 horas e somente pessoas interessadas em ver o apartamento - 914247401 (procurador) ou 918128542 (proprietário).

ALUGAM-SE QUARTOS em casa independente a professores ou profissões similares. Contactar: 227341707 ou 914284012.

ALUGA-SE T1 EM MOZELOS (em frente aos Correios). De segunda a sexta. Contactar agência telef. 227642727 ou o próprio telef. 227647449.

ALUGA-SE LUGAR DE GARAGEM - Rua 19, ao lado do Café Tropicana. Tlm. 914610897.

OFERTAS

CABELEIREIRO - Novidade - pintura, madeixas e colorações - a baixos preços - Senhoras, crianças, homens e bons serviços, manicura e pedicura, junto à Feira, nas traseiras do Hospital - Rua 26, n.º 1098 - Espinho - 227326373 / 912508730.

ADVOGADO presta assessoria jurídica a empresas e direito do trabalho, em regime de avença. Tlm. 936619311.

PASSA-SE

PASSA-SE LOJA com 65m2, 20m2 de montra, armazém c/ 120m2. Posição central em Espinho. Contactar: 918441244.

PEDIDOS

PRECISA-SE EMPREGADA (m/f) para café. 227320020 / 227324516.

PRECISA-SE (m/f) MANICURE e Pedicure. Tlm. 918496270.

PRECISA-SE EMPREGADA serviço doméstico. Tempo inteiro. Contactar tlm. 914200844.

RESTAURANTE NA GRANJA precisa ajudante de cozinha ou cozinheiro e empregado de mesa (m/f). Telef. 227530980.

YVES ROCHER - Precisa de aumentar os seus rendimentos? Junte-se a nós se gosta de trabalhar. Lucro superior a 30% + prémios. Sem investimento inicial. Mais informações - SMS: 916754049 / 968950484.

SERVIÇOS

ESTOFADOR - Restauro todo o tipo de sofás, cadeiras, etc. Orçamentos grátis. Telef. 227344090. Rua do Passo Velho, n.º 217 - Anta.

ESTÚDIOS - LABORATÓRIOS VÍDEO VÍTOR LANCH - Gravamos em DVD as suas cassetes de vídeo - VHS - V8 e Super 8mm. Acompanhe a tecnologia gravando em DVD. Tlm. 918735306 e 962788407.

VENDE-SE

VENDE-SE APARTAMENTO T2 Dúplex em S. Paio de Oleiros, c/ lugar de garagem + arrumos. Preço: 60.000 euros. Tlm. 914921191.

TENHO 2 APARTAMENTOS T1 na Rua 15 n.º 250 (1.º e 3.º andar c/ elevador), iguais, voltados para sul, ao chegar ao mar. VENDE-SE UM (75.000 Euros) e ALUGA-SE O OUTRO (375 Euros/mês). Bem cuidados c/ mobília e electrodomésticos. Telem: 916734203.

VENDE-SE CASA a necessitar de algumas obras. De 1 pavimento 49m2 tendo 171m2 de quintal. Com 2 frentes. Boa localização. Óptimos acessos. Em S. Félix da Marinha. Preço: 75.000 euros. Telef. 227532632.

T2 - STA. MARIA DE LAMAS, c/ 3 anos, r/c elevado, sul/norte, terraço c/ 50m2, aquecimento e aspiração central, mobília e electrodomésticos, 2 wc's, lugar de garagem para 2 carros, mais arrumos. Urgente. 88.900 euros. Tlm. 912125762.

VENDE-SE T3 no centro de Espinho, remodelado. Sótão com 20m2. Preço: 105.000 euros. Tlm. 913547059.

VENDO T2+1 como novo - 115m2, c/ terraço, churrasqueira, recuperador de calor, aquecimento central, suite c/ banheira de hidromassagem, cozinha equipada, garagem e arrumos - S. Félix da Marinha (entrada de Espinho) - Tlm. 919067185.

EXCELENTE T4 - ANTA - Sala 45m2, garagem individual 2 carros. Apenas 185.000 euros - Paulo Sérgio P. SMI - Lic.ª 824 AMI - Tel. 227830042 / 917568583.

T1 - S.F. MARINHA - Como novo, 3.º andar, poente, 75m2 + 1 varanda, a 600 metros da praia, excelente vista de mar, aquec. central, fogão de sala, focos embutidos em toda a casa, cozinha equipada, caixilharia dupla, banheira hidromassagem, 1 lugar de garagem + arrumo. Preço: 85.000 euros. Tel. 227340017 / 966344404 - CGR - AMI 1817.

T3 - S. FÉLIX DA MARINHA - Novo, 140m2, caixilharia dupla, fogão de sala, estores de manivela, cozinha em faia, pré-instalação aquec. central e aspiração central, a 350 metros da

**Adriano Dias Oliveira**

Missa do 4.º Aniversário do falecimento

Seus filhos, noras, genro e netos, vêm por este meio, participar que será celebrada missa por alma do seu ente querido, dia 15, sábado, às 19 horas, na Igreja Matriz de Espinho.

Desde já agradecem a quem comparecer.

**Daniel Rodrigues da Costa**

21 anos de eterna saudade

Sua esposa, nora e neto vêm, por este meio, participar que será celebrada missa pelo seu eterno descanso, dia 19, quarta-feira, às 8 horas da manhã, na Igreja Paroquial de Silvalde.

Desde já agradecem a todas as pessoas que possam comparecer.



praia, lugar de garagem + arrumo. Preço 132.000 euros. Tel. 227340017 / 966344404 - CGR - AMI 1817.

T2 - NOGUEIRA DA REGEDOURA, usado, 6 anos, 1.º andar, poente nascente, fogão de sala, 2 varandas e suite. Lugar de garagem e arrumos. Tel. 227340017 / 966344583 - CGR - AMI 1817.

T4 - S. FÉLIX DA MARINHA, em condomínio fechado, usado, em ótimo estado, 1.º andar, nascente poente e sul, área útil de 200m2, 2 suites, fogão de sala, aquecimento central. 3 varandas. Garagem fechada. Tel. 227340017 / 966344583 - CGR - AMI 1817.

T3 DUPLEX SÃO FÉLIX DA MARINHA - Usado, localização única frente ao mar. 200m2 área coberta e 2 excelentes terraços. Garagem 2 carros. Com aquecimento e excelente espaços. Salão com 60m2. Tel. 227340017 / 966116732 - CGR - AMI 1817.

T3 ESMORIZ, novo a 400 metros da praia, 3 frentes, 3 wc's, recuperador de calor, despensa, lavandaria, excelente arrumo, garagem, pavimento em lamparquet. PVP: 115.000 euros. Tel. 227340017 / 966116732 - CGR - AMI 1817.

T2 - NOGUEIRA - Óptimas áreas. Coz. eq., despensa, fogão de sala, roupeiros, 2 wc's, arrumos, gar. e peq. parcela de terreno - 72.500 euros - Telf. 914506327 e 227452130.

RETOMAS DE BANCO - T3 - Ao Picoto. Ótimo estado c/ garagem - 61.500 euros - Telf. 963129240 / 914506327.

RETOMAS DE BANCO - T2 - Ótimo estado c/ garagem - 40.500 euros - Telf. 963129240 / 914506327.

Telefones Úteis

A. Viação Espinho 22 734 03 23
Biblioteca 22 733 58 69
Bomb. V. Espinho 22 734 00 05
Bomb. V. Espinhenses 22 734 00 42
Câmara Municipal 22 733 58 00

Centro de Saúde 22 733 40 20
Cliesp 22 733 04 10
Clínica Costa Verde 22 734 58 85
Clínica N.ª S.ª d'Ajuda 22 734 26 95
Clínica S. Pedro 22 734 47 14
Policlínica 22 733 06 40
CTT - Rua 19 22 733 06 31
CTT - Anta 22 733 06 61
EDP - Avarias 800 506 506

EDP - Leituras 800 236 236
Estação CP 808 208 208
Fisioclinica 22 731 49 86
Brigada Fiscal 22 734 11 96
Hospital Espinho 22 733 11 30
Hospital V. N. Gaia 22 379 42 11
S. Sebastião (S.M.Feira) 256 37 97 00
Junta Freguesia 22 734 44 18
PSP 22 734 00 38

Registo Civil 22 733 20 60
Repartição Finanças 22 733 20 70
Saneam. Básico (avarias) .. 22 733 58 40
Táxis (Câmara) 22 734 31 67
Táxis Costa Verde 22 734 01 18
Táxis Graciosa 22 734 00 10
Táxis União, Lda. 22 734 80 17
Táxis Unidos 22 734 22 32
Táxis Verdemar 22 734 35 00

Tesouraria Fazenda Pública 22 733 20 87
Tribunal 22 733 13 30
Anta
Farmácia 22 734 11 09
Farmácia Guedes de Almeida 22 732 20 31
Junta Freguesia 22 734 64 53
Lar da 3.ª Idade 22 733 09 00
Unidade de Saúde 22 733 40 60
Guetim
Junta Freguesia 22 734 42 26

Paramos

Centro Social 22 733 08 70
Farmácia 22 734 63 88
Junta Freguesia 22 734 27 10
Reg. Engenharia 22 734 20 23
Unidade de Saúde 22 734 50 01

Silvalde

Junta Freguesia 22 734 40 17
Unidade Saúde Marinha 22 734 31 01
Unidade Saúde Silvaldinho . 22 734 36 42

José Manuel da Costa Pereira

✠ Missa do 5.º Aniversário

Sua família vem, por este meio, participar que será celebrada missa por sua alma, dia 19, quarta-feira, às 19 horas, na Igreja Matriz de Espinho. Desde já agradece a quem comparecer.



Guilhermina de Sousa Pinto

(Viúva de João Ricardo Pinto Romeira)

Missa do 8.º Aniversário

Seus filhos, genro, netos e demais família vêm, por este meio, participar que será rezada missa, por sua alma, dia 17, segunda-feira, às 19 horas, na Igreja Paroquial de Paramos.

Desde já agradecem a quem comparecer.



D. Irene Pinto do Couto

Agradecimento e Missas do 7.º Dia

Seu marido, filho, nora, neta e demais família vêm, por este meio, agradecer a todas as pessoas que estiveram presentes no funeral da saudosa extinta. Participam que serão celebradas missas do 7.º dia, domingo, dia 16, às 9h15, na Capela de N.ª Sr.ª do Mar (Silvalde) e terça-feira, dia 18, pelas 19 horas, na Igreja Matriz de Espinho. Desde já agradecem a todos quantos participem nas Eucaristias.

Espinho, 13 de Setembro de 2007



AGÊNCIA FUNERÁRIA HENRIQUES & M. OTÍLIA, LDA. — Telef. 256 75 27 74

✠ **Carlos Alberto Oliveira Pimenta**

RUA 36 – ANTA

Agradecimento e Missa do 7.º Dia



Sua esposa, pai, irmãos, irmãs, cunhados, cunhadas, sobrinhos, sogra e restante família agradecem a todas as pessoas amigas que estiveram presentes no funeral do seu ente querido ou de outra forma se associaram à sua dor. Comunicam que a missa do 7.º dia, por sua alma, será celebrada domingo, dia 16, pelas 11 horas, na Igreja Paroquial de Anta. Desde já agradecem a todos quantos participarem na Santa Missa.

Anta, 13 de Setembro de 2007

AGÊNCIA FUNERÁRIA DE MARIA DE LOURDES - Anta - Espinho - Tels.: 22 734 06 09 - 22 734 88 55

FARMÁCIAS DE SERVIÇO

- Sexta (14) - SANTOS Rua 19, n.º 263 - Tel. 227340331
- Sábado (15) - PAIVA Rua 19, n.º 319 - Tel. 227340250
- Domingo (16) - HIGIENE Rua 19, n.º 293 - Tel. 227340320
- Segunda (17) - GRANDE FARMÁCIA Rua 8, n.º 1025 - Tel. 227340092
- Terça (18) - CONCEIÇÃO ... R. S. Tiago, n.º 701 - Silvalde - Tel. 227311482
- Quarta (19) - GUEDES DE ALMEIDA ... R. 36, n.º 416 - Anta - Tel. 227322031
- Quinta (20) - TEIXEIRA . Ctr. Com. Solverde/1 - Avenida 8 - Tel. 227340352



PARAMOS – ESPINHO

António Pinto Pereira

Missa do 2.º Aniversário do falecimento

Celebrar-se-ia no dia 16, domingo, o teu octogésimo aniversário, agora que faz 2 anos que nos deixaste.

Neste momento de recordações de vida, mas também de ausência, choramos a tua partida.

Sua esposa, filhos, genros, nora, netos e demais família, comunicam que será celebrada missa em sufrágio de sua alma, sábado, dia 15, às 19 horas, na Igreja Paroquial de Paramos.

Paramos, 13 de Setembro de 2007

Maria de Jesus Ferreira da Silva - esposa

Armando da Silva Pereira - filho

Maria de Lurdes Ferreira Pinto Rodrigues - filha

Fernanda Maria Ferreira Pinto Amorim - filha



António Marques Dias

Agradecimento e Missa do 7.º Dia

Sua mãe, irmãos, sobrinhos e restante família vêm, por este meio, agradecer às pessoas que tomaram parte no funeral do seu ente querido ou que de outro modo se associaram à sua dor. Comunicam que a missa do 7.º dia se celebra hoje, quinta-feira, pelas 19 horas, na Igreja Matriz de Espinho. Desde já agradecem a todos quantos participem na Eucaristia.

Espinho, 13 de Setembro de 2007

FUNERÁRIA N. S. D'AJUDA - SANCEBAS E LUÍS ALVES - ESPINHO - TEL. 22 734 51 29

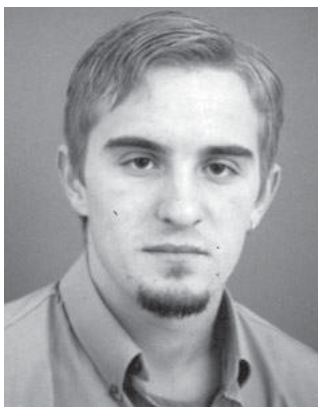

Alberto Maia da Silva

Agradecimento e Missa do 7.º Dia

Sua esposa, filhos, noras, genros, netos, bisneto e restante família vêm, por este meio, agradecer às pessoas que tomaram parte no funeral do seu ente querido ou que de outro modo se associaram à sua dor. Comunicam que a missa do 7.º dia se celebra hoje, quinta-feira, pelas 19 horas, na Igreja Matriz de Espinho. Desde já agradecem a todos quantos participem na Eucaristia.

Espinho, 13 de Setembro de 2007

FUNERÁRIA N. S. D'AJUDA - SANCEBAS E LUÍS ALVES - ESPINHO - TEL. 22 734 51 29



Joaquina de Jesus

Agradecimento e Missa do 7.º Dia

Seus filhos, nora, genros, netos, bisnetos e restante família vêm, por este meio, agradecer às pessoas que tomaram parte no funeral do seu ente querido ou que de outro modo se associaram à sua dor. Comunicam que a missa do 7.º dia será celebrada dia 18, terça-feira, pelas 19 horas, na Igreja Matriz de Espinho. Desde já agradecem a todos quantos participem na Eucaristia.

Espinho, 13 de Setembro de 2007

Luís António

Maria Teresa

Maria Evangelina (Lina)

Julieta de Jesus



FUNERÁRIA N. S. D'AJUDA - SANCEBAS E LUÍS ALVES - ESPINHO - TEL. 22 734 51 29



Joaquina da Silva Santos

Missa do 1.º Aniversário

Sua família vem por este meio comunicar que será celebrada missa por alma da saudosa extinta, dia 15, sábado, às 19 horas, na Igreja Paroquial de Anta.

Desde já agradecem a quem comparecer.



SILVALDE



Ana Alves de Sousa

Missa do 1.º Aniversário

Seus filhos e netos vêm por este meio participar que será celebrada missa por alma da saudosa extinta dia 21, sexta-feira, às 8 horas, na Igreja Paroquial de Silvalde. Desde já agradecem a quem comparecer.



Maria Amélia Pereira

Missa do 2.º Aniversário

Suas filhas, netos, netas e genros vêm por este meio, participar que será celebrada missa por alma do seu ente querido sábado, dia 15, às 17,30 horas, na Igreja Paroquial de Guetim.

Desde já agradecem a quem comparecer.



Prof.ª D. Maria Teresa de Matos Coelho de Oliveira

Agradecimento e Missa do 7.º Dia

Suas filhas, genros, netos e restante família vêm, por este meio, agradecer às pessoas que tomaram parte no funeral do seu ente querido ou que de outro modo se associaram à sua dor. Comunicam que a missa do 7.º dia se celebra hoje, quinta-feira, pelas 19 horas, na Igreja Matriz de Espinho. Desde já agradecem a todos quantos participem na Eucaristia.

Espinho, 13 de Setembro de 2007

Júlia Maria de Matos Coelho de Oliveira Lima
Isabel Maria de Matos Coelho de Oliveira Castro (Belucha)

Casimiro Milheiro da Volta Lima

Rui Jorge Ferreira de Castro

Sara Isabel Lima

Ana Raquel Lima

Maria Teresa Castro

Rui Pedro Castro

Filipe Ferreira



FUNERÁRIA N. S. D'AJUDA - SANCEBAS E LUÍS ALVES - ESPINHO - TEL. 22 734 51 29

Na zona central da rotunda da "porta" nascente de Espinho

Veios de água causam supressão temporária de faixa

Devido a veios de água, esboçava-se o aluimento do eixo central da rotunda que entronca a Rua 19 com o IC24 e os acessos norte/sul da A29, forçando a intervenção urgente da empre-



Foto SS

sa pública Estradas de Portugal.

Por isso, a faixa interna da via circular foi temporariamente suprimida ao trânsito.

O maior congestionamento do tráfego ocorre nas denominadas "horas de ponta" no início da manhã e ao fim da tarde e, naturalmente,

quando das feiras (semanal à segunda e revenida à sexta).

Lúcio Alberto

"La Descende d'Orphée aux Enfers"

Amanhã há ópera no Auditório de Espinho

É já amanhã à noite, a partir das 21.30 horas, que o Auditório de Espinho (AdE) recebe pela primeira vez, desde que foi inaugurado, um espectáculo de ópera, "La Descende d'Orphée aux Enfers", de Marc-Antoine Charpentier.

No dia 21, o Auditório de Espinho recebe mais um concerto da Orquestra Clássica de Espinho, com um programa que inclui obras de Elgar e Tchaikovsky, assim como Schostakovich. Este concerto apoia o projecto "Construir o Futuro" da Cerciespinho.

A fechar o mês de Setembro, no dia 29, o Moscow Art Trio, uma das formações russas mais interessantes do novo jazz, traz ao Auditório de Espinho uma fusão de música folk, os blues e elementos clássicos.

Outubro abre com uma das melhores vozes portuguesas da actualidade – Cristina Branco que no espectáculo do dia 13 presta homenagem a Amália Rodrigues, não esquecendo as canções do seu último disco de originais, "Ulisses".

Segue-se um concerto comentado da Orquestra da Escola Profissional de Música de Viana do Castelo – "Obras portuguesas para Orquestra" – no dia 20, e a apresentação do Ensemble Mediterran a fechar o mês de Outubro, no dia 26.

De 29 de Setembro até 15 de Novembro, o edifício da Academia de Música de Espinho também recebe a exposição de fotografia "Altas Luzes, com imagens da autoria de Rita Carmo, um dos nomes maiores da fotografia musical que apresenta em Espinho o trabalho editado no livro fotográfico "Altas-luzes", publicado em 2003 pela Assírio & Alvim, onde se mostram imagens de Sérgio Godinho, Teresa Salgueiro, Jorge Palma, Nirvana, Prince, PJ Harvey, Iggy Pop, Massive Attack, entre outros.

Sandra Soares

Apresentado pelo Ensemble Barroco La Nave Va, o espectáculo conta com a encenação de Jacob Jan de Graaf e direcção artística de António Carrilho.

O bilhete normal custa 7 euros; preço reduzido (5 euros) para espectadores com mais de 65 ou com menos de 25.

Entretanto, também já está definida a programação do espaço para os meses de Setembro e Outubro.

NOSSA SENHORA DA AJUDA 2007

PROGRAMA

DIA 14 DE SETEMBRO – sexta-feira

(Largo da Câmara - 21h30)

- Guitarras Costa Verde
- Paulo Sérgio

(Praia da Baía - 21h30)

- Calipso

(Coreto da Capela - 21h30 - 0h30)

- Banda Bairros e Carregoza

DIA 15 DE SETEMBRO – sábado

(Largo da Câmara - 21h30)

- J.M.Baptista
- Paulo Julião
- Bernardo Henrique

(Praia da Baía)

- Bandaneia

(Coreto da Capela - 15 horas - 1 hora)

- Banda de Espinho
- Banda de Silvalde

DIA 15/16 DE SETEMBRO

– Sábado e Domingo

(Praia da Baía - 0 horas)

- Espectáculo pirotécnico

DIA 16 DE SETEMBRO – domingo

(Largo da Câmara - 21h30)

- Irene Vieira
- Olga Duarte
- José Raul (a abrir)

(Praia da Baía - 21h30)

- Brisa do Mar

(Largo de Câmara - 10 horas da manhã)

- Banda de Paramos

(Coreto da Capela - 15 horas - 1 hora)

- Banda de Paramos
- Banda de Melres

DIA 17 DE SETEMBRO – segunda-feira

(Coreto da Capela - 21 horas)

- Tuna Musical de Anta

DIA 21 DE SETEMBRO – sexta-feira

(Bairro Piscatório - 21 horas à 1 da manhã)

- Fredy Carvalho
- Miguel & Miguel

