

Com a saída inesperada de Rui Pedro

página 21



Miguel Maia promovido a treinador-jogador do voleibol



Junto à Escola Sá Couto

Ervas e bicharada como "vizinhos"

página 3



PUB.

 EDIFÍCIO PROGRESSO

Apartamentos Domotizados

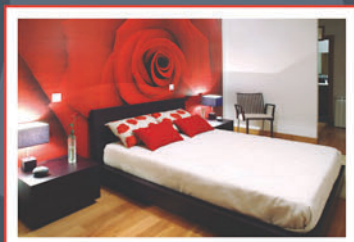
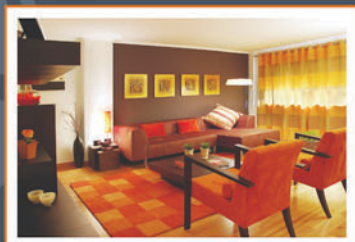

acrescente espaço à sua vida

APARTAMENTOS **RECUADOS**

T4 › T3 › T~~X~~+1 › T2

promotor: Manuel Francisco da Silva & Cª Lda.

www.progresso.espinho.in

ÚLTIMOS ANDARES EM VENDA

22 732 4535 › 91 758 75 24

Do Conselho Municipal de Educação

Carta Educativa com parecer favorável

Apesar de algumas declarações com sugestões e achegas, o Conselho Municipal de Educação deu o seu parecer favorável à Carta Educativa apresentada pela autarquia, sublinhando a forma participada como o processo decorreu. O documento será agora presente (no próximo dia 7) à Assembleia Municipal.

Sandra Soares

Na reunião do Conselho Municipal de Educação que decorreu na tarde de quinta-feira o vereador da Educação, Carlos Gaio, deu a conhecer a versão final da Carta Educativa que obteve o parecer favorável de todos os elementos presentes, embora alguns dos representantes das diferentes instituições presentes tenham efectuado declarações de votos com achegas e sugestões para a mesma.

Na reunião foi realçado o facto deste documento ter sido dado a conhecer ao Conselho Municipal passo a passo o que permitiu um maior acompanhamento da sua elaboração e possibilitou o parecer favorável agora emanado.

No encontro estiveram presentes em representação do município, a presidente da Assembleia Municipal, Graça Guedes e o vereador da educação, Carlos Gaio que às suas funções acumulou a de representante com funções delegadas do presidente da Câmara.

Pela DREN e CAE esteve o Coordenador Educativo de Entre Douro e Vouga, Joaquim Ferreira (que não emitiu parecer já que caberá à DREN ratificar a carta) e Rui Torres foi o presidente da Junta eleito pela Assembleia Municipal para acompanhar o processo.

Os representantes das instituições que marcaram presença foram: António José Dias do Instituto Superior de Espinho, Fernando Milheiro Lima e Belmiro Rocha da Federação Concelhia de Associações de Pais, Ana Prata em nome do Centro de Saúde de Espinho, Maria Fernanda Oliveira do Centro de Emprego de Vila Nova de Gaia e João Paulo Caetano da PSP de Espinho; Rosa Couto da Cerciespinho, em representação das instituições particulares de solidariedade social e Alexandre Santos da Academia de Música de Espinhos, em representação dos estabelecimentos de ensino privado.

A representar o pessoal docente do ensino público estiveram: Arcelina Santiago (básico), Joaquim Devesas (secundário) e Ana Maria Silva (pré-escolar).

Entretanto a Carta Educativa irá agora ser presente à Assembleia Municipal cuja reunião ficou marcada para 7 de Novembro e não para 8 como o **Defesa de Espinho** noticiou na sua pretérita edição. Quanto aos vogais, já têm a Carta Educativa em mão desde a passada quinta-feira para que possam efectuar o seu estudo prévio, tal como revelou o vereador Carlos Gaio a este jornal.

Carta Educativa

Eleitos do PS defendem documento e refutam acusações da oposição

Na sequência da posição dos vereadores da oposição, justificativa do seu voto contra na discussão da Carta Educativa, os eleitos do PS (que fizeram aprovar a referida carta com o seu voto favorável) emitiram uma declaração de voto em que refutam as acusações da oposição de que não teria tido tempo para analisar o documento e onde consideram a Carta Educativa "um instrumento que planifica, de forma consistente e ambiciosa, as linhas mestras da política educativa para os próximos anos".

Sandra Soares

Para os vereadores socialistas "a Carta Educativa constitui o produto de um trabalho técnico apurado, que teve em conta as posições da comunidade educativa, transmitidas pelos seus representantes, quer os conselhos executivos dos agrupamentos e escolas, quer os elementos do Conselho Municipal de Educação, instância que acompanhou o respectivo processo de elaboração. Registe-se, ainda, que apesar da Carta dever ser apreciada, a seu tempo, pela Direcção Regional de Educação, esta entidade disponibilizou, entretanto, o seu apoio técnico e

deu sugestões concretas, que se acolheram devidamente."

Assim, "estamos perante um trabalho suportado com consistência do ponto de vista técnico e da participação dos agentes educativos, pelo que os eixos de intervenção, em que a Carta Educativa se estrutura, são o reflexo lógico desta interacção. Quem tiver sensibilidade para estes fenómenos, percebe os fundamentos e objectivos perseguidos em matéria de remodelação da rede escolar, da promoção do sucesso educativo e da qualidade do ensino, da promoção da aprendizagem ao longo da vida", sublinham

E passam a explicar algumas das decisões tomadas como "a manutenção de escolas que garantem a integração do pré-escolar com o 1.º ciclo e que são consideradas como passíveis de serem melhoradas, substituindo-se, a médio/longo prazo, as escolas que não obedecem a esses requisitos por centros escolares, cuja criação não ignora as especificidades de cada freguesia."

Para os vereadores, "há também que distinguir soluções a prazo, de medidas tomadas no imediato, porque se é preciso garantir o futuro, é imprescindível saber intervir para remediar o presente."

Sublinha-se então como políticas defendidas neste documento "as que visam combater o abandono escolar, apoiar a educação especial, melhorar as condições de ensino, enriquecer os projectos educativos e as práticas de aprendizagem, articular as energias ao nível do ensino e formação profissionais. Para tal, conta-se com uma interacção efectiva entre as instâncias competentes, as famílias, as instituições de solidariedade social, as entidades privadas e o tecido empresarial, entendida como condição necessária para o sucesso pleno das políticas educativas."

Os vereadores também consideram positivo, "o facto da Carta Educativa ter sido elaborada por uma equipa interna, composta por colaboradores da autarquia, o que dignifica a sua capacidade em responder a desafios ambiciosos, com inegável valia técnica e inquestionável massa crítica."

Quanto ao processo de discussão, "cada vereador recebeu um exemplar no dia 16 (Outubro). Na reunião de dia 19, após uma explanação sobre o conteúdo da Carta, os vereadores da coligação "Juntos por Espinho" manifestaram-se no sentido de precisarem de mais tempo para se pronunciarem, pelo que foi marcada, de imediato, uma reunião para o dia 23 (Outubro)."

Recorde-se que na sua declaração de voto, Manuela Aguiar e Pinto Moreira, em representação da Coligação "Juntos por Espinho", referiram que a Carta Educativa apenas lhes havia sido entregue com 48 horas de antecedência e que não havia sido garantida a participação de todos, comunidade educativa e eleitos locais incluídos, na discussão do documento.

Para os vereadores da oposição este documento também padece "de dois vícios: primeiro, a ausência ou deficiente fundamentação das opções que toma e, segundo, a incipiente integração", o que justifica a sua posição e o voto contra.

Empreitada adjudicada

Obras na Escola Espinho 2

Na última reunião de câmara foi aprovada por maioria, com abstenção dos vereadores da coligação "Juntos por Espinho", Manuela Aguiar e Luís Montenegro (José Pinho não esteve presente), a adjudicação da empreitada de concepção/construção de uma cantina e quatro salas na

Escola EB1/JI Espinho 2.

A empreitada foi adjudicada à empresa Silarba, Construções, Lda pelo valor da sua proposta que ronda os 350 mil euros.

Sandra Soares

<p>Semanário Registado na Direcção-Geral de Comunicação Social sob o n.º 100594</p> <p>DEFESA DE ESPINHO</p> <p>Fundado em 27/Março/1932</p> <p>PROPRIEDADE - EMPES - Empresa de Publicidade de Espinho, Lda.</p> <p>Matriculada na Conservatória do Registo Comercial de Espinho sob o n.º 59, folhas 30 do livro C-1</p> <p>Capital Social: 5.200,00 Euros</p> <p>Contribuinte: 500 095 540</p>	<p>Administração</p> <p>Fernando Cunha (gerente)</p> <p>Joaquim Vasconcelos (gerente)</p> <p>Detentores com mais de 10% do capital</p> <p>Solverde - Soc. de Investimentos Turísticos da Costa Verde, Lda.</p> <p>Direcção</p> <p>Lúcio Alberto</p> <p>Email - lucio.alberto@mail.telepac.pt</p>	<p>Redacção</p> <p>Manuel Proença</p> <p>mproenca@sapo.pt</p> <p>Sandra Soares</p> <p>sandrasoares.de@sapo.pt</p> <p>Colaboradores</p> <p>Carlos Salvador, Elisabete Moreira, Jorge Cunha, Mário Cales e Vítor Lancha</p> <p>Colunistas</p> <p>Adérito Santos; Adolfo Leitão Carvalho; António Duarte Estêvão; António Regedor; José Sarmiento; Manuel Sancebas; Maria Fernanda Barroca; Mário Frot; Marta Feijó; Napoleão Guerra; Serafim Marques e Sérgio Carvalho.</p>	<p>Departamento de Produção</p> <p>António Guerra</p> <p>Publicidade</p> <p>Joaquim Natário</p> <p>Secretaria de Administração e Redacção</p> <p>Cristina Fonseca e Fernanda Oliveira</p> <p>Serviços Administrativos e Publicidade</p> <p>Av.ª 8, 456 - 1.º andar - Sala R</p> <p>Ap. 39 - 4501-853 ESPINHO Codex</p> <p>Telef. 22 734 15 25 • Fax 22 731 99 11</p> <p>Email-empes@sapo.pt</p>	<p>Departamento de Redacção</p> <p>Av.ª 8, 456 - 1.º andar - Sala H</p> <p>Ap. 39 - 4501-853 ESPINHO Codex</p> <p>Telef. 22 734 15 25 • Fax 22 731 99 11</p> <p>Email-defesadeespinho@mail.telepac.pt</p> <p>Impressão</p> <p>NAVEPRINTER - Indústria Gráfica do Norte, SA - E.N. 14 (km 7,05)</p> <p>Apartado 121 - 4471 MAIA Codex</p> <p>Tiragem média</p> <p>3.700 exemplares</p> <p>Depósito Legal n.º 1604/83</p>	<p>Internet:</p> <p>www.defesadeespinho.no.sapo.pt</p> <p>Os textos (e ilustrações) de Opinião publicados nesta edição são da inteira responsabilidade dos seus autores, não vinculando, directa ou indirectamente, o cariz editorial e informativo deste jornal.</p>
---	---	--	---	--	--

vende-se - silvalde

moradia t3 usada em zona calma, 240m2 área coberta, aquecimento, recuperador, estores eléctricos, quartos com óptimas áreas, suite, salão, jardim 100m2, churrasqueira. garagem com muitos arrumos. pvp: 235.000€

PRÍME **cgr** mediação imobiliária AMI 1817

Espinho | Avenida 32, 788

227 340 017 | 966 116 732

vende-se - espinho

t2 centro, com 2 anos, r/c elevado, nascente ponte, terraço com 73m2, cozinha equipada siemens, lavandaria, piso em soalho pregado, aquecimento central, aspiração central, caixilharia dupla com estores eléctricos, 1 suite com banheira hidromassagem. garagem fechada. óptimo preço!

PRÍME **cgr** mediação imobiliária AMI 1817

Espinho | Avenida 32, 788

227 340 017 | 966 344 583

vende-se - espinho

t3 - rua 19 junto à bp, usado, em bom estado, 1.º andar, nascente/norte/sul, cozinha com copa, sala com fogão de sala, 2 varandas, lugar de garagem + dois arrumos no sótão com luz natural. preço 120.000€

PRÍME **cgr** mediação imobiliária AMI 1817

Espinho | Avenida 32, 788

227 340 017 | 966 344 404



Fotos SS

Maria da Conceição Graça nasceu há 58 anos no número 1220 da Rua 23 e ali continua a residir. Há alguns anos viu parte do seu terreno servir para a construção da Escola Preparatória Sá Couto e uma rua que hoje mais não é do que um campo cheio de erva, onde prolifera bicharada que lhe invade o quintal e se passeia até ao terreno vizinho, também ao abandono.

Sandra Soares

Esta antense confessa que quando deu o terreno para a construção da escola até ficou satisfeita já que a sua propriedade seria valorizada com a construção de uma estrada, mas até hoje tudo não passou de intenções já que o caminho aberto na altura nunca foi rua, sendo invadido por um matagal cada vez mais denso.

Esta situação agrava-se tendo em conta que o terreno situado a nascente da sua propriedade se encontra ao abandono e também aí prolifera a erva, o mato e a bicharada.

Maria da Conceição lembra mesmo o susto pelo qual passou há algum tempo quando trabalhava no seu quintal e foi surpreendida por um liscanço que viu a tempo e teve o sangue frio de

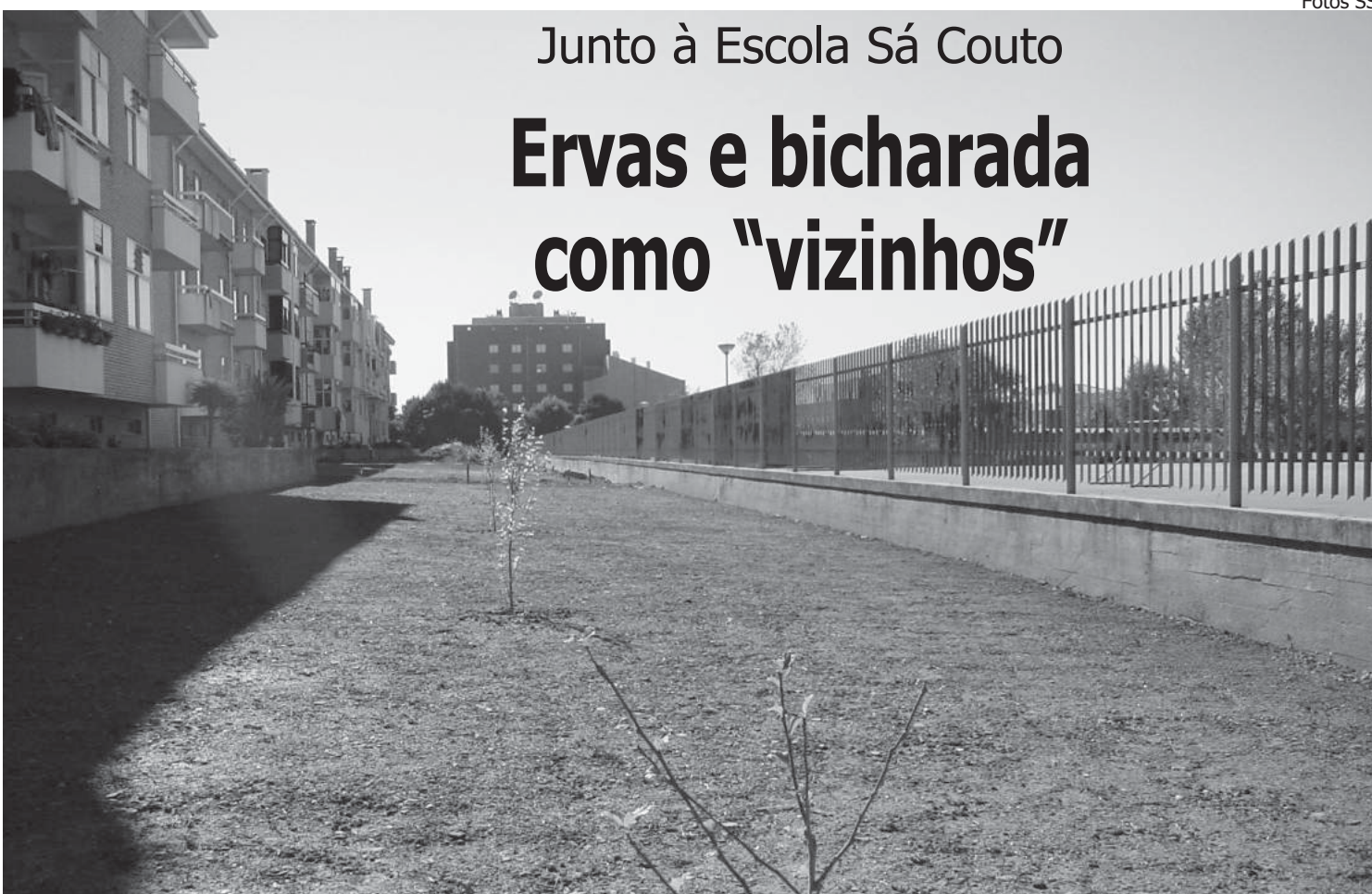

O espaço recentemente ajardinado a nascente da Escola Sá Couto

matar. As visitas dos ratos também são frequentes...

A senhora revela que, com o agravar da situação se viu compelida a enviar um requerimento à Câmara Municipal pedindo para que

limpe o terreno de propriedade da autarquia e convoque o proprietário do outro terreno para que também ele trate da sua limpeza.

O requerimento foi entregue em Agosto, mas ainda não teve qualquer resposta. Entre-

tanto, e para espanto da senhora e da vizinhança, a nascente do ciclo, num espaço contíguo ao caminho referido, o terreno foi limpo e ajardinado... A suposta rua é que continua sem o ser.



**LABORATÓRIO
DE ANÁLISES CLÍNICAS**

Dr.ª M.ª Conceição Pereira Sabença

UNIDADE DE COLHEITAS DE ESPINHO

DIRECÇÃO TÉCNICA: **DR.ª CONCEIÇÃO SABENÇA**

HORÁRIO DE FUNCIONAMENTO – 2.ª a 6.ª-feira – 08.00 às 12.00 horas
– 14.30 às 17.00 horas
– Sábado – 08.30 às 11.00 horas

HORÁRIO DE COLHEITAS – 2.ª a 6.ª-feira – 08.00 às 11 horas
– Sábado – 08.30 às 11 horas

Acordos: Serviço Nacional de Saúde; ADSE; SAMS; SAMS Quadros; CGD; PT; Médicos; Advancecare; Multicare; Ministério da Justiça; PSP/GNR

Rua 20, n.º 1436 - R/C - ESPINHO (Gabinete de Radiologia de Espinho)



NUNO ALMENDRA
Clínica Médico Dentária

Dr. Nuno Almendra (Director Clínico)
Dra. Mónica Pinho
Dr. Paulo Lopes

Rua 18, 1144 4500-804 Espinho
Telef. 227320210 Tlm: 916590024

Acordos: ACASA, CGD, SAMS, SAMS-QUADROS

Horário: 2ªf, 3ªf, 6ªf: 09.30-13.00 / 14.30 – 20.00;

4ªf encerramos às 22 hrs ; 5ªf não encerramos à hora de almoço

Sábado: 09.30 – 13.00 (15 em 15 dias)



Flashes

Fértil em surpresas, a Natureza fez sorrir Fátima Martins (radicada há algumas décadas em Espinho), que numa visita às suas origens em Ribeiradio (Oliveira de Frades) aproveitou a oportunidade para comprar batatas e... foi contemplada com o amor delicado da Natureza: uma batata em forma de coração!

Associação de Pais da Secundária Laranjeira

Eleições

Foi convocada para o próximo dia 7 (21h30) uma assembleia-geral da Associação de Pais e Encarregados de Educação da Escola Secundária Dr. Manuel Laranjeira, com a seguinte ordem

de trabalhos:

Apresentação e votação do relatório de actividades do ano lectivo de 2006/2007; apresentação e votação do relatório de contas do ano lectivo de 2006/2007; eleições para os órgãos sociais da Associação de Pais e Encarregados de Educação para o ano lectivo de 2007/2008; outros assuntos de interesse.



Foto VÍTOR LANCHIA

Flashes

Alguns pais da Escola 3 estão preocupados com um pinheiro de alto porte carregado de pinhas, alegando que poderá afectar a integridade das crianças no recreio

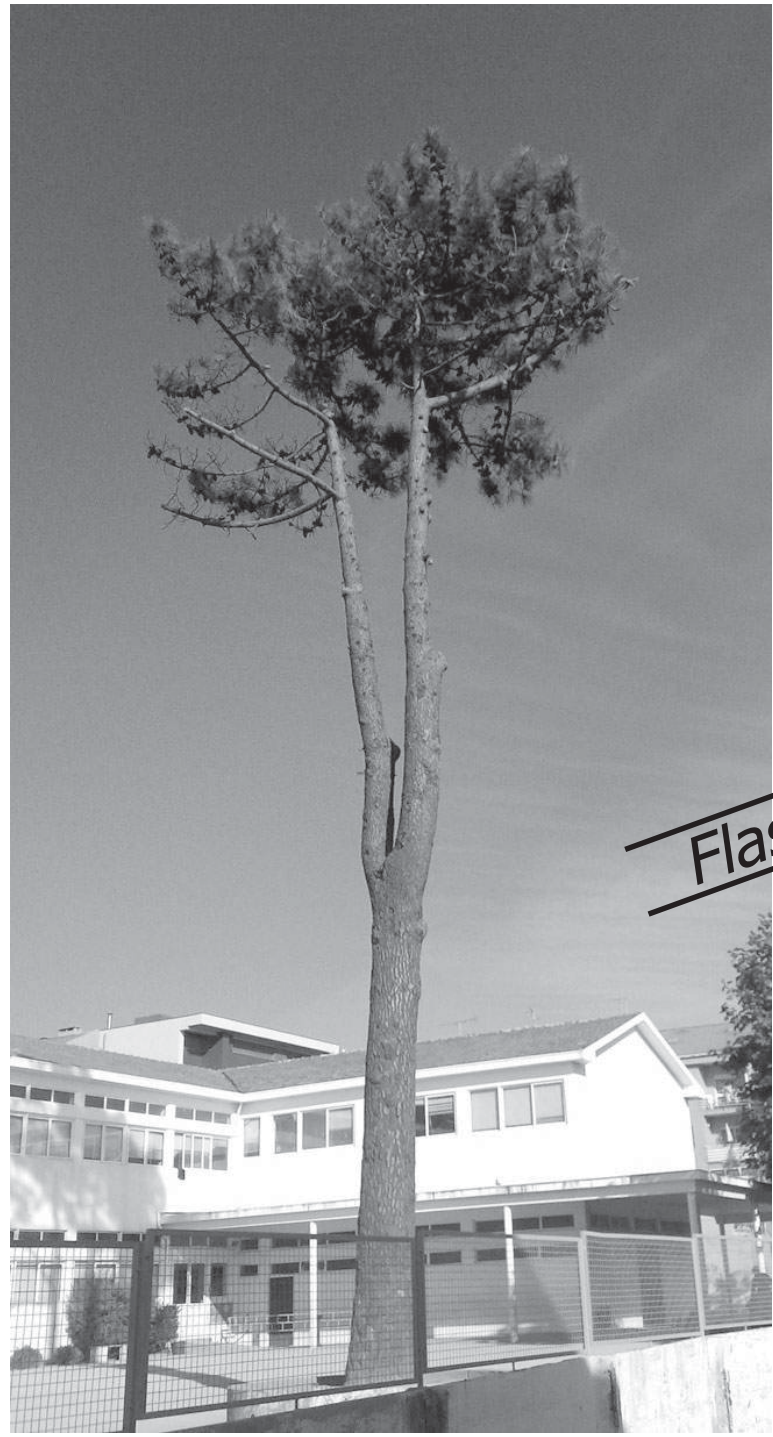
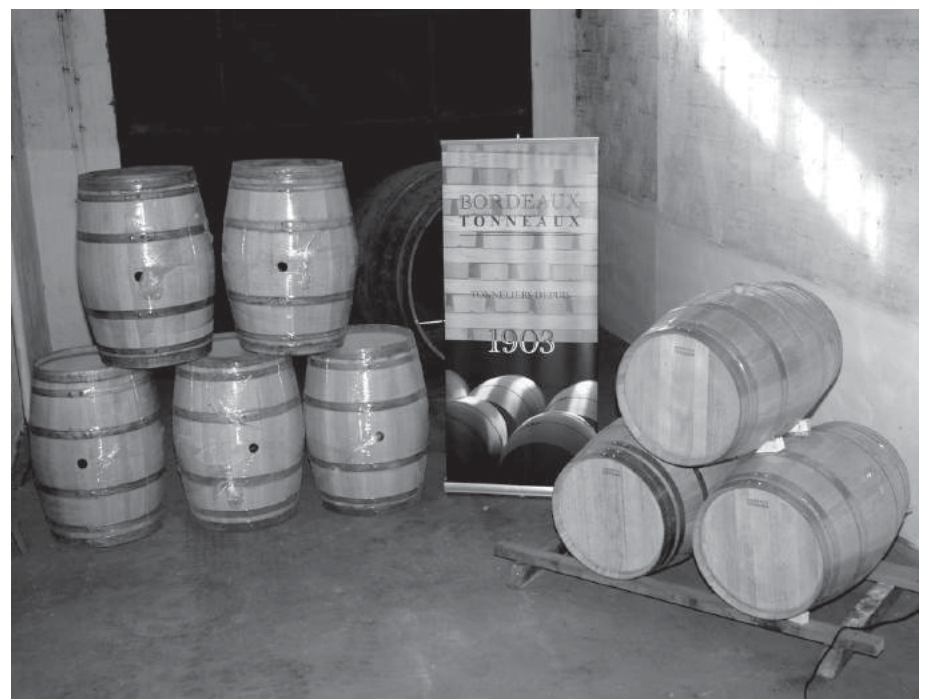

Fotos VÍTOR LANCHIA

Semião Gomes Pinto homenageado



Meio século de tanoaria

Semião Gomes Pinto foi homenageado, no domingo, aquando da celebração dos 50 anos da firma paramense de tanoaria e madeiras/artesanato e exportação de baris: Semião Gomes Pinto & Filhos, Lda. A homenagem ao fundador ocorreu num

festivo mas singelo evento alusivo a meio século de actividade, que contou com a presença de diversos convidados, inclusive de José Mota (presidente da Câmara Municipal de Espinho) e Américo Castro (autarca de Paramos).

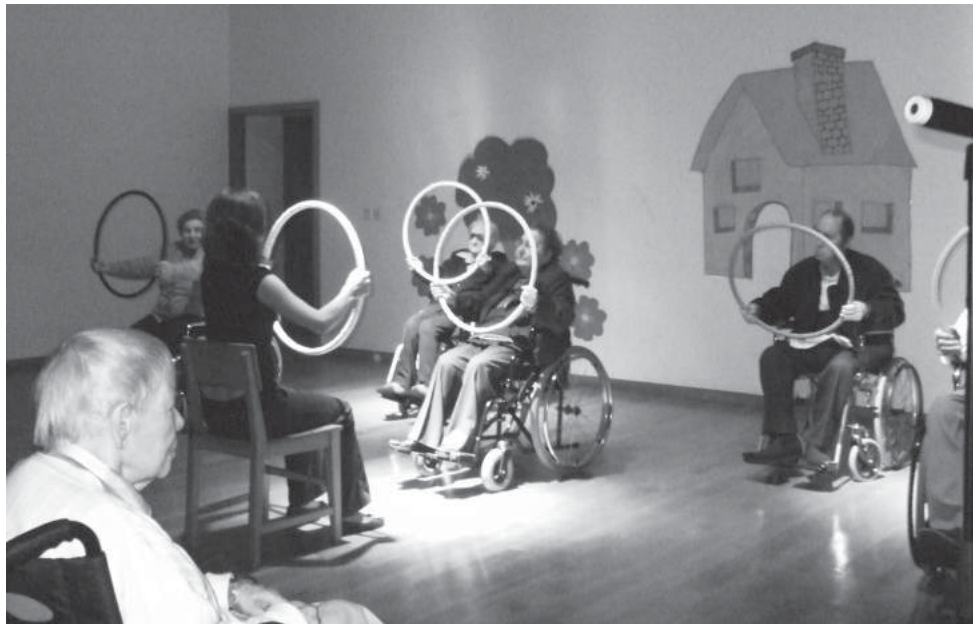

Integrada no mês
do Idoso

Festa na Santa Casa



Integrado no mês do Idoso, a Santa Casa da Misericórdia de Espinho, realizou no passado domingo pelas 15 horas a Festa do Idoso e da Família, evento que contou com a animação dos utentes do lar e com a presença de muitos familiares.

Esta iniciativa visou essencialmente estimular a criatividade dos idosos, procurou envolver os mesmos na execução das roupas, dos cenários, e de todos os preparativos que uma festa implica.

Como esta iniciativa se destinava, também, à família contou com a participação de alguns



familiares, que fizeram a leitura de poemas dedicados ao idoso. O espectáculo teve início com uma apresentação de Multimédia das actividades de Animação Sociocultural que decorreram ao longo do ano. Do espectáculo constou uma apresentação de Expressão Corporal, Ginástica, Poesia, Dança da Broadway e Teatro.

O espectáculo terminou com a exibição da "Associação Recreativa e Cultural de Serzedo" que apresentou um momento de canto dedicado aos nossos utentes.

O evento contou com bastante adesão dos familiares.



telepizza®

Contratamos

**DISTRIBUIDORES DE MOTA
E PIZZEIROS**

PART-TIME / FULL-TIME

Para a nossa loja ESPINHO

Perfil: Possuir Carta de Mota ou Licença (Distribuidores) * Com ou sem experiência profissional * Disponibilidade de horários

Oferecemos: Salário fixo + Prémios * Horários compatíveis com outras actividades * Ambiente de trabalho jovem e dinâmico

Contacta-nos para o n.º 914 593 508
ou curriculum para e-mail: telepizza.sjm@sapo.pt

pereira de pinho & silva

junto ao acesso A28
cassufas, anta - espinho

MORADIA **t4**
algo diferente...

91 490 3750

www.moradiasppts.blogspot.com

Coisas Admiráveis

Já abriu a maior loja de Espinho
de Coisas Admiráveis

Tudo para decoração
com mais de mil
artigos ao seu dispor!



Fernando Rocha

Armazenista e venda a retalho

Rua 37, n.º 344 - 4500-142 Espinho • Telef. 227327139 - Tlm. 917808213

Oferta da Rádio Popular e de um benemérito anónimo nos 112 anos dos Bombeiros Voluntários de Espinho

Nova ambulância de socorro

A bênção e inauguração de uma nova e moderníssima ambulância de socorro (com importantes contributos de um anónimo particular e da empresa dos irmãos espinhenses, Ilídio Silva e Edgar Silva – a Rádio Popular), a par com a entrega de diversas distinções a bombeiros, marcaram as comemorações do 112.º aniversário da Associação Humanitária Bombeiros Voluntários de Espinho. Uma cerimónia simples e singela, em "em família", como o referiu o presidente da Direcção, Conde Figueiredo.

Manuel Proença

A pesar de não se resumir ao programa de domingo, as cerimónias do 112.º aniversário da Associação Humanitária Bombeiros Voluntários de Espinho tiveram o seu ponto alto na cerimónia de inauguração de uma nova e moderníssima ambulância de socorro e com a sua bênção, pelo pároco de Espinho e capelão dos Bombeiros Voluntários de Espinho, padre José Pedro. Um acto que contou com a presença das entidades oficiais convidadas e que mereceu um agradecimento especial por parte do presidente da Direcção, Joaquim Conde Figueiredo a um "amigo anónimo desta Associação" e à empresa de electrodomésticos, Rádio Popular, em particular aos seus administradores, os irmãos espinhenses, Ilídio Silva e Edgar Silva "pelo importante contributo financeiro".

A entrega de condecorações aos bombeiros, por proposta do comandante, Moisés do Couto, assinalou, também, um outro momento destas comemorações e que foi presenciado por bombeiros e familiares.

Depois, seguiu-se a sessão solene, presidida pelo presidente da Assembleia Geral, Carlos Padrão e que contou com a presença do representante do presidente da Câmara Municipal de Espinho, o vereador da Cultura, Carlos Gaio, dos presidentes das juntas de freguesia de Anta (Napoleão Guerra), Espinho (Rui Torres), Guetim (Alfredo Rocha) e do representante da Junta de Freguesia de Paramos (Manuel Dias), bem como das corporações de bombeiros geminadas, a Cruz Branca (Vila Real) e Bombeiros Voluntários Viseenses, bem como, entre outros, o segun-



do comandante dos Bombeiros Voluntários Espinhenses, Alberto Ferreira e o Director do Centro de Saúde de Espinho, Joaquim Barbosa.

Foi nesta sessão que se entregaram mais algumas distinções, entre as quais as medalhas de Grau Ouro da Liga dos Bombeiros Portugueses ao comandante do Quadro de Honra, José Gomes da Costa e aos bombeiros do Quadro de Honra, José Fernando Dias Gomes e Mário Augusto Soares de Azevedo. Foram atribuídas, também, as Medalhas de Dedicção de 25 anos Grau Ouro da Liga dos Bombeiros Portugueses ao chefe Joaquim José Pinto Ramos e ao bombeiro motorista Joaquim de Jesus, bem como os diplomas aos três elementos que mais serviços realizaram durante o ano de 2006, os bombeiros de terceira classe Tiago André da Rocha Silva, Egídio Filipe Dias Monteiro e Diogo Rafael Pinto Malta.

Nos discursos, o presidente da Assembleia Geral, Carlos Padrão, fez questão de "passar uma mensagem, na pessoa do doutor Manuel Mota, a todos os que serviram esta instituição".

O presidente da Assembleia geral não deixou de elogiar aqueles que contribuíram para a aquisição da nova ambulância:

"Inauguramos uma ambulância que cumpre os requisitos necessários para o desempenho de uma função na comunidade. Felicito a participação de uma entidade privada (Rádio Popular), cuja administração é dos

irmãos, Edgar e Ilídio Silva, que participou com uma avultada quantia e a participação muito valiosa de um benemérito anónimo e que por acaso esteve presente entre nós".

Carlos Padrão, depois de tecer os mais rasgados elogios à gestão da Direcção, sublinhou, também, a presença dos "Bombeiros Voluntários Espinhenses. Só com uma boa parceria, companheirismo e com a comunhão de interesses poderemos levar um serviço melhor até à população", disse.

Cerimónia singela para poupanças

No seu discurso, o presidente da Direcção da Associação Humanitária Bombeiros Voluntários de Espinho, Joaquim Conde Figueiredo começou por justificar a ausência de entidades oficiais ligadas aos bombeiros:

"Percebi já que a maioria das pessoas aqui presentes estranharam a ausência de representantes das Associações da Zona que habitualmente são convidadas para assistirem e participarem nos nossos aniversários e muito mais terão estranhado a ausência das entidades oficiais na tradicional composição da mesa de honra.

Ter-se-ão perguntado qual a razão de tamanha mudança?!

Eu digo porquê:

Há algum tempo, quando assistia a uma Sessão Solene numa associação, que não me lembro agora qual, ouvi o presidente da

Federação dos Bombeiros do Distrito de Aveiro, na sua intervenção, sugerir às Associações presentes que limitassem as festividades dos seus aniversários às próprias Associações e só de cinco em cinco anos alargassem os convites às entidades oficiais, direcções e comandos das congéneres, isto por questões de economia de custos, ou talvez por maioria de razão, para lhes permitir mais alguns fins-de-semana libertos para dedicar à família.

Tal ideia mereceu desde logo o meu aplauso e total concordância e, aproveitando-a, coloquei-a como sugestão aos colegas da Direcção, que aceitaram sem hesitações.

Hoje suspeito mesmo que terá sido a nossa Associação quem deu o lamiré para este procedimento que, por razões óbvias, estou certo irá generalizar-se no futuro mais ou menos próximo.

É que, diga-se em boa verdade, nas Sessões Solenes, onde quer que elas se realizem, os temas dos oradores pouco variam, adoptando-se quase por sistema a regra do 'ataque/defesa'.

Uns apresentando as suas queixas e reclamações – embora de um modo geral justas, reconheça-se – numa esperança, ainda que vã, de que as entidades presentes as resolvam no imediato, e aproveitam para evidenciar e enaltecer o que fizeram durante o ano.

Outros, os visados, defendendo os seus pontos de vista e justificando as razões da falta de resposta aos anseios reclamados.

Tenho para mim que ditas estas coisas em dias festivos, não resultam mais do que isto: Desabafos.

Decididamente esta não é a minha forma de estar e, correndo o risco de me repetir vos digo que prefiro deixar estas questões para as apresentar em directo às pessoas certas, nos locais e oportunidades mais adequadas e aquilo que se fez, fomos todos, e está feito para quem quiser ver.

Então, como vos disse, ficou decidido que este ano e até ao 115º vamos comemorar os nossos aniversários 'em família' e, confesso, pela razões que atrás refiro, para além dos parabéns que a nossa Associação merece, também tive alguma dificuldade em arranjar tema para esta apresentação".

Sustentando-se num conceito de família, Joaquim Conde Figueiredo entende que "para que nos possamos continuar a considerar como tal é preciso manter o espírito de unidade e lealdade entre todos os seus membros,





Pelos familiares, em parada

Os condecorados

O comandante dos Bombeiros Voluntários de Espinho, Moisés do Couto, condecorou alguns dos seus bombeiros, numa cerimónia, em parada, em frente ao quartel. Para isso, convidou alguns dos familiares e amigos para

que procedessem á entrega das distinções.

Eis a lista dos bombeiros distinguidos:

Medalha de Assiduidade 35 anos – Grau Ouro – Bombeiro de 3.ª Classe, José Pinto de Carvalho.

Medalha de Assiduidade 30 anos – Grau Ouro – Subchefe Joaquim da Silva Pereira Reis e o bombeiro de 1.ª Classe, Fernando Manuel Matos da Cruz.

Medalha de Assiduidade 25 anos – Grau Ouro – Chefe Joaquim José Pinto Ramos e o bombeiro motorista, Joaquim de Jesus.

Medalha de Assiduidade 20 anos – Grau Ouro – Bombeiros de 1.ª Classe, Abílio Jorge Alfaiate Lopo e Domingos da Silva Ferreira; bombeiro mecânico, Henrique Manuel Oliveira Ferreira.

Medalha de Assiduidade 15 anos – Grau Ouro – Subchefes, José de Oliveira

Santos e José Manuel de Jesus Laranjeira; bombeiro de 1.ª Classe, André Teixeira Moreira; bombeiro de 3.ª Classe, Abel Pinto Costa Sá.

Medalha de Assiduidade 10 anos – Grau Prata – Bombeiro de 1.ª Classe, Pedro Alexandre Fernandes; bombeiro de 2.ª Classe, Luís Filipe Ferreira Gusmão.

Medalha de Assiduidade 5 anos – Grau Cobre – Bombeiros de 2.ª Classe, Mário Ricardo dos Santos Pereira e Ângelo Alberto dos Santos Madureira; bombeiros de 3.ª Classe, Egídio Filipe Dias Monteiro e Filipe Pinto Hespagnol e Sá.



na perseguição de objectivos comuns: engrandecer a Associação e servir bem".

E por isso, sustenta, "é tarefa do líder manter em cada um dos grupos familiares a necessária coesão, orientando e corrigindo eventuais desvios do rumo que em conjunto tenha sido considerado o melhor, ainda que seja preciso repreender, chamar a atenção e ensinar, tal como acontece afinal com qualquer chefe de uma família tradicional, na sua

relação de pai para filho, sem que isso o faça deixar de gostar dele".

Num tom muito informal, o presidente da Direcção da Associação Humanitária Bombeiros Voluntários de Espinho aproveitou "para aflorar uma questão que resulta de alguns comentários e dúvidas de corredor levantadas dias após a apresentação do Orçamento para 2007, nos finais do ano transacto em Assembleia Geral, – mais por desconhecimento, acredito – as quais esclareci a quem na altura me abordou, mas só a esses".

E passou a explicar:

"É que no próximo mês, conforme estabelece o nosso Regulamento, vamos apresentar para discussão e aprovação em Assembleia Geral o Orçamento para 2008 e muito embora para muitos o que vou referir não constitua novidade e por isso se possa tornar enfadonho, pelo que lhes peço desculpa, mesmo assim acho que não será de todo despropositado abordar o tema, para que as mesmas dúvidas não voltem a surgir.

Tecnicamente, e usando uma expressão simples, Orçamento é a previsão das receitas e das despesas respeitantes a um ano ou a

um determinado período; ou ainda, é a conta das receitas e das despesas prováveis (repi-to, prováveis) durante um ano ou período económico.

Portanto, para elaborar um Orçamento temos que estimar as receitas para, com base nelas, podermos programar as despesas com o maior equilíbrio possível entre ambas as parcelas.

Por outras palavras: é preciso desenvol-





ver o hábito de poupar, gastar com prudência e administrar bem.

Concluindo: não podemos gastar o que não temos e nem sabemos onde o ir buscar.

Por vezes, quando se está a elaborar um Orçamento, por mais que se estiquem e arquitectem previsões para receitas, o lado das despesas, ainda que só as absolutamente imprescindíveis, teima em ser superior, resultando assim num Orçamento com saldo negativo, que se procurará ir corrigindo ao longo do ano para lhe inverter a tendência, economizando, procurando receitas extraordinárias e exercendo um rigoroso controlo da Tesouraria e quiçá, abandonar serviços que sistematicamente geram prejuízos”.

Abrindo um “pequeno parêntesis para dizer que é aqui, na procura de receitas extraordinárias, que toda, mas toda, a Família pode e deve dar o seu contributo, participando com interesse nas iniciativas de angariação de fundos, na angariação de novos sócios, na contenção de despesas, qualquer que seja a sua natureza e por mais insignificantes que elas pareçam, na cobrança directa dos serviços prestados sempre que isso seja possível, evitando assim custos administrativos, etc.

Continuando diria que, para administrar bem, quando sabemos que as disponibilidades financeiras são limitadíssimas como as nossas, há que recorrer àquilo que em economia se chama ‘Dotações’, que não são mais do que a atribuição de uma determinada verba consignada no Orçamento para, no mês ou num determinado período, fazer face a despesas, também elas Orçamentadas e devidamente seleccionadas por imperativos de prazos ou compromissos específicos, para serem pagas no período em causa”.

E continuou:

“Porque, com frequência, no decurso do exercício, quem nos paga, paga tarde e a

quem devemos quer receber logo, esta tarefa fica ainda mais dificultada.

Por isso não podemos perder nunca de vista a regra de que ‘de onde não entra dinheiro, não pode sair’, o que também se aplica nesta técnica das dotações.

Quero dizer com isto que, se numa qualquer dotação tiverem que ser incluídos gastos não previstos, mas considerados como imprescindíveis, de duas uma: ou têm que esperar oportunidade para entrar na próxima, ou pagam-se mas em prejuízo dos programados e orçamentados”.

No entender de Joaquim Conde Figueiredo, “a nossa Tesouraria funciona com método e disciplina mas muito com um grande esforço e rigor de gestão para manter o necessário equilíbrio. Estabelecemos prioridades, estando no primeiro lugar da lista o pagamento dos vencimentos aos nossos colaboradores, e depois, por ordem, as primeiras coisas primeiro.

É o Tesoureiro, Jorge Marques, sem dúvida o principal responsável de tudo isto, tendo que fazer muitas vezes autênticos milagres para conseguir este tão difícil equilíbrio.

Depois de tudo isto, penso que entenderão melhor porque nem sempre é possível corresponder às solicitações do Comando e Corpo Activo, embora as consideremos importantes e muito gostássemos de o poder fazer” – concluiu.

Comandante elogia prestação dos bombeiros

Por sua vez, o comandante dos Bombeiros Voluntários de Espinho, no seu discurso fez questão de referir o “empenho na formação recebida como a ministrada, na área da prevenção, área do mergulho, nadadores-salvadores, tripulantes de embarcação de socorro, cursos de TAT (tripulantes de ambulância de transporte) e TAS (tripulantes de ambulância de Socorro) e SD (salvamento de desencarceramento), para além de toda a

dinâmica interna”.

E enumerou:

“Como exemplo cito as visitas pelos alunos ao quartel.

Os bombeiros são operacionais especializados no socorro, cada vez mais exigente, e com boas ferramentas podem desenvolver padrões de qualidade”.

Moisés do Couto agradeceu “à Direcção o ter feito o esforço pela entrega de uma ambulância de socorro com equipamentos modernos, que vão ao encontro das necessidades e ajudar a vida das pessoas”.

Segundo o comandante “é motivo de regozijo do comando e corpo de bombeiros, pois não é um instrumento que se adquire quando o desejamos, muito embora se justifique, mantendo um parque de viaturas equilibrado.

O acompanhar das nossas necessidades para além do dia-a-dia nas mais diversas solicitações em que o socorro é tão exigente, materializar a aquisição de uma nova ambulância de socorro é algo que deve ser realçado e agradecer a todos que tornaram possível este sonho” – sublinhou.

Para Moisés do Couto, “lembrar hoje o que foi feito ontem é termos na memória aqueles, tal como há 112 anos deram corpo à instituição ao longo de todos estes anos.

Quero expressar, em nome do Comando, o pulsar das mulheres e homens bombeiros que pelo seu esforço perseguem o objectivo de bem servir, para prestígio do corpo de bombeiros pelo Distrito e dos bombeiros de Portugal, pelo prazer de serem úteis à sociedade”.

Moisés do Couto fez questão de divulgar números, justificando, dessa forma que “o que possa ser referido não deixa de ser para nós um estímulo pois ao longo do ano de 2006 a nossa acção desenvolveu-se nos números que vos cito: 10154 serviços, 230803 quilómetros percorridos, 19991 recursos humanos e 11.847 horas.

–Em forma de balanço, já vamos no mes-

mo sentido pois, até Setembro (inclusive) de 2007 fizemos 7183 serviços, percorremos 5200011 quilómetros, utilizamos 14.896 recursos humanos e 7999 horas”.

E concluiu:

“E é em observância a estes dados que quero dar umas breves palavras e os parabéns aos familiares dos bombeiros (mulheres e homens) que servem a causa reconhecendo o papel da família e o quanto representam no apoio e aos funcionários que garantem toda a dinâmica do voluntariado. A todos os que contribuíram nas melhorias e disponíveis sempre para novos desafios, um bem hajam”.

Carlos Gaio reconhece dinâmicas e sinergias

Por fim, o representante do presidente da Câmara Municipal de Espinho, o vereador da Cultura e das Escolas, Carlos Gaio felicitou a Associação pelo seu aniversário, começando por justificar as “razões que me fazem sentir em família – primeiro, porque sou sócio da Associação Humanitária Bombeiros Voluntários de Espinho; em segundo lugar, porque sou natural e resido no concelho de Espinho e esta Associação é a mais antiga, a mais prestigiada e aquela a quem mais o concelho de Espinho deve; em terceiro lugar porque, como autarca, tenho de ter a responsabilidade de reconhecer as dinâmicas, as sinergias e as forças sociais que servem o concelho e esta associação humanitária, tal como a congénere dos Bombeiros Voluntários Espinhenses”.

Carlos Gaio disse, também, que “é simbólico o gesto que fizeram em comemorar com simplicidade – a inauguração e bênção de uma ambulância –, o que vem provar que estes movimentos fazem-se com os contributos do poder público, da Câmara e juntas de freguesia e, também, dos particulares para que os bombeiros tenham, cada vez mais capacidade em servir os outros. Este foi um exemplo de solidariedade”.

HOTEL SOLVERDE

Quentes e boas

no Buffet
de São Martinho

11 de Novembro

Reservas: 22 733 80 30
www.solveverde.pt



WWW.CINANIMA.PT

Organização

Nascente

Apoios

MIC

INSTITUTO DO CINEMA E DO AUDIOVISUAL

MONTEIRO DA CULTURA

31

CINANIMA

FESTIVAL INTERNACIONAL DE CINEMA DE ANIMAÇÃO
INTERNATIONAL ANIMATED FILM FESTIVAL

05 > 11 NOV. 2007
ESPINHO PORTUGAL

CINANIMA
Rua 62, 251
Apartado 743
4500 - 366 Espinho

t: (+351) 227 331 350 / 1
f: (+351) 227 331 358
e: cinanima.office@gmail.com
cinanima@mail.telepac.pt

Programa Competitivo Internacional
Prémio António Gaio
Prémio Jovem Cineasta Português
Sessões Panorama Internacional
Retrospectivas . Exposições
Workshops . Colóquio

normadesign.com + municoelho.net

Tenente-coronel espinhense no comando recebe Estandarte Nacional

Fotos VÍTOR LANCHA

Regimento de Engenharia 3 no Líbano em missão das Nações Unidas



Cerca de uma centena e meia de militares do Regimento de Engenharia 3 de Espinho, comandados pelo tenente-coronel de Engenharia, o espinhense, Manuel Rebelo de Carvalho, receberam esta segunda-feira das mãos do Comandante Operacional do Exército, o tenente-general Artur Neves Pina Monteiro, o Estandarte Nacional. Rebelo de Carvalho e os seus 140 militares (16 mulheres) partirão dentro de dias para o Líbano, em missão da Força das Nações Unidas, numa unidade denominada UnEng3/FND/UNIFIL.

Manuel Proença



Os militares do Regimento de Engenharia 3 contaram com uma cerimónia, na parada, onde estiveram presentes o presidente do Conselho da Arma de Engenharia, o major-general António José Maia de Mascarenhas, o major-general Martins Ferreira, comandante da Brigada de Intervenção portuguesa, o antigo comandante do RE 3, o major-general Jorge Jesus dos Santos, o comandante do RE3, coronel Mário Vítor Simões, o comandante Distrital de Aveiro da Polícia de Segurança Pública, intendente Francisco Bagina, o presidente da Câmara Municipal de Espinho, José Mota, os presidentes das juntas de freguesia de Espinho e de Paramos, respectivamente, Rui Torres e Américo Castro, entre outros.

Os 141 militares da UnEng3/FND/UNIFIL estão integrados na missão da Força das Nações Unidas no Líbano que actuará em conjunto com o Exército Libanês para o controlo da cessação de todos os actos hostis, e, em paralelo, supervisionar a retirada das forças de defesa israelitas.

A participação de forças do Exército na UNIFIL, é materializada através de QG/UNIFIL, com cinco militares, uma Unidade

de Engenharia, com o efectivo de 141 militares, constituída pelo Comando, Módulo de Apoio, Pelotão de Engenharia de Construções Horizontais e um Pelotão de Engenharia de Construções Verticais Organização e Aprontamento da UNENG3/FND/IJNIFIL.

No seu discurso, o comandante da Brigada de Intervenção, major-general Martins Ferreira, classificou a cerimónia de entrega do estandarte Nacional com "elevado significado", e dedicou-a, também, "aos familiares e amigos dos militares de Engenharia".

Trata-se, segundo Martins Ferreira, de um "acontecimento de grande importância para o Regimento. Esta cerimónia que pela primeira vez tem lugar nesta parada é um momento de exaltação e de grandeza e o limiar da maioridade".

Num discurso voltado para os militares o major-general comandante da Brigada de Intervenção deixou uma palavra ao tenente-coronel Rebelo Carvalho:

"Todos os comandantes têm duas missões principais: o cumprimento da missão e a condução dos seus homens. Estou

plenamente consciente das dificuldades e sei que o vosso comandante também o está. Mas recomendo que não facilite a vossa acção mesmo nas tarefas mais rotineiras".

Martins Ferreira pediu, ainda, "lealdade e determinação" pois dessa forma "sabemos cumprir a nossa missão".

O major-general revelou que "a protecção da força é a nossa primeira prioridade, de modo a manter os nossos soldados livres de agressão inimiga, doença ou acidente. Porém, por vezes o nosso melhor não é o suficiente para se evitar o desastre. Desejo que a sorte não vos falte".

E concluiu:

"Tenho a certeza de que Portugal poderá contar com os militares do Regimento de Engenharia 3 com profissionalismo, dedicação e elevado espírito de missão e de bem servir para representarem com dignidade o seu nome no teatro de operações do Líbano".

Entretanto, o espinhense que irá comandar a missão portuguesa no teatro de operações, no Líbano, o tenente-coronel Rebelo de Carvalho, disse-nos que "o treino obedeceu a três fases: uma inicial, que compreendeu o desenvolvimento das competências técnicas; numa segunda fase, no regimento de Infantaria 19, tivemos um exercício de protecção individual e colectiva durante 15 dias; e culminou com um treino orientado para as missões que nos podem ser atribuídas no teatro de operações".

Segundo Rebelo de Carvalho "somos uma força integrada numa unidade de paz e, como tal, estamos preparados para qualquer eventualidade".

As nossas tarefas serão atribuídas pelas Nações Unidas. Neste momento a nossa missão terá em vista a reconstrução e desenvolvimento de infra-estruturas militares na área de operações. Estamos a fazer intervenções em quartéis e em alguns apoios à população civil".

Rebelo de Carvalho confirmou que "a moral está elevada e estamos preparados para, no dia 28 de Novembro, partirmos para o Líbano".

Por fim, Rebelo de Carvalho disse que "já estivemos noutros teatros e operações (Timor, Kosovo e Bósnia) mas esta missão será, sem dúvida, a maior até hoje realizada pelo Regimento de Engenharia 3".

Tasquinha no S. Martinho de Anta para angariar fundos

Leo com nova dinâmica e projectos

Com o presidente Rui Martins empossado em Julho último, o Leo de Espinho está com nova dinâmica e projectos, tendo como principais objectivos cativar novos sócios e divulgar o clube, além de preparar uma Campanha da Saca em cheio para o Natal de 2007 e ajudar o Lions de Espinho na convenção nacional que se realiza no próximo ano no nosso concelho.

Sandra Soares



Rui
Martins:
presidente
do Leo
de Espinho

Mas para fazer um bom trabalho são necessários fundos daí ter surgido a ideia de uma iniciativa que servisse para a sua angariação, mas também para divulgação do clube e a iniciativa passa por marcar presença na festa de S. Martinho de Anta com uma tasquinha de comes e bebes.

Tudo está a ser organizado para que o Leo de Espinho seja mais um motivo de animação nas festividades em honra de S. Martinho que decorrem no Souto de Anta nos dias 9, 10 e 11 de Novembro.

Rui Martins lança mesmo o saboroso desafio aos espinhenses para que apareçam e provem os deliciosos petiscos que estarão à sua disposição ao mesmo tempo que ajudam uma boa causa.

E a causa principal que esta angariação de fundos serve é a edição 2007 da Campanha

da Saca, actividade principal do clube há vários anos, que tem por objectivo proporcionar um Natal mais feliz e recheado às famílias carenciadas do concelho.

E porque esta é uma actividade que exige muito trabalho e preparação antecipada, o clube já se encontra a trabalhar nela há mais de um mês estando agora praticamente tudo definido em termos de datas e objectivos.

Assim, a campanha será dividida em três etapas: a distribuição de panfletos e sacas pelas caixas de correio do concelho, etapa que decorre de 5 a 8 de Dezembro, entre as 18.30 e as 21.30 horas; a recolha das sacas nas casa dos espinhenses, etapa que decorre de 10 a 14 de Dezembro; a feitura dos cabazes a decorrer entre 15 e 18 de Dezembro.

Este ano a loja que servirá de sede a esta

campanha é a mesma do ano passado, localizada na esquina da Rua 16 com a 25, no edifício do Mercado Municipal.

Todos os elementos do Leo Clube de Espinho estão empenhados no sucesso desta campanha, mas são poucos, daí o apelo aos voluntários para que colaborem, em especial nas duas primeiras etapas.

Será marcada uma reunião, a realizar em meados do mês de Novembro e com local ainda por designar, para dar a conhecer em pormenor este projecto e na qual se pede a comparência dos voluntários que também poderão obter mais informações sobre esta e outras actividades do clube através do endereço electrónico: leoclubeespinho@hotmail.com.

Quanto aos produtos alimentares recolhidos nesta campanha serão entregues às famílias carenciadas do concelho mediante as listas de diversas instituições de solidariedade que se encontram na posse do clube. Os produtos restantes ficaram a cargo das paróquias do concelho para que lhes dêem o melhor uso.

A Campanha da Saca é a actividade principal do Leo Clube de Espinho, mas não a única, os jovens fazem questão de colaborar activamente em todas as iniciativas do Lions Clube de Espinho, como sejam as colheitas de sangue, visitas a instituições de solidariedade social, o "Vigilante da Floresta", entre outras.

A convenção nacional dos clubes Lion que decorre entre os dias 25 e 27 de Abril do próximo ano no concelho, sob a organização do clube Lion local, é outra das iniciativas que deverá contar com o trabalho e colaboração de todos os elementos do clube.

E porque o clube tem como primeiro objectivo servir a comunidade mas precisa para isso da disponibilidade dos seus elementos, o presidente Rui Martins lança repto aos espinhenses com idades entre os 12 e os 28 anos para que lhe dediquem algum do seu tempo e dedicação.

E essa dedicação pode começar desde logo com uma colaboração activa na Campanha da Saca, ou com uma visita à tasquinha na festa do S. Martinho, em Anta.



OPINIÃO
DISCURSO DIRECTO
Correia de Araújo*

Saltar a tampa

O FEST (Festival Internacional de Cinema Jovem), que este ano cumpre a sua quarta edição, vai de malas aviadas até Santa Maria da Feira.

É pena! E digo isto não apenas em função da minha própria percepção, mas, fundamentalmente, pelo mau cartaz que a deslocação extra-muros deste certame sempre provoca na já desalentada imagem de Espinho.

Não resisto, por isso, a transcrever parte de um de entre vários comentários que li, a propósito desta decisão, este retirado do site "eixo Norte/Galiza": "De Espinho para Santa Maria da Feira, o FEST foi acolhido por um novo município, que

disponibilizará a Biblioteca Municipal e o Cine-Teatro António Lamoso ao desenvolvimento de um evento, que tem abertura prevista a 28 de Outubro, encerrando a 4 de Novembro.

Um conjunto de bloqueios em Espinho levaram a organização do FEST a repensar um festival, que havia tido impacto interessante nas três primeiras edições. Por força dessas dificuldades, este festival, especialmente dedicado aos mais jovens autores, teve que se readaptar, no caso a novas datas e, sobretudo, uma nova casa. Já respeitado por um forte carácter cultural, o concelho de Santa Maria da Feira não enjeitou a oportunidade de engrandecer essa aptidão, abrindo caminho à implantação do FEST na cidade, concedendo-lhe dois espaços de alta qualidade: a Biblioteca Municipal e o Cine-Teatro António Lamoso." Fim de citação.

Lembro-me de, durante quase duas décadas, e enquanto autarca em Espinho, sempre ter apresentado votos de congratulação/saudação quer ao CINANIMA (ele aí está outra vez, bem próximo) quer ao FIME (Festival Internacional de Música de Espinho). Fazia-o sentidamente (porque eram bem merecidos), no que era acompanhado pelos demais autarcas. Agora, e entre nós, o FEST já não irá gozar de igual sorte!

É pena! E reafirmo-o, particularmente naquelas alturas em que dou por mim a pensar no destino. Sim(!), quis o destino que me apaixonasse por esta cidade de Espinho, que tão bem me acolheu e onde tão bem me sinto, sem, no entanto, ter por alguma vez esquecido a minha condição de homem do Porto... porque lá

nascido e criado.

Ora, bem longe de me poder considerar idoso, sinto, porém, que à medida que a idade vai progredindo se vai apoderando de mim aquele sentimento de "apelo às raízes", o que me tem levado a visitar frequentemente o Porto (e não só fisicamente).

Esse Porto revisitado tem como consequência, entre outras, uma assídua participação no blogue "A Baixa do Porto" onde, repetidamente, me tenho insurgido contra a acomodação da cidade à simples condição de "marca" (sim, o Porto hoje é quase exclusivamente uma marca), ao ver passivamente evoluir essa incessante fuga, particularmente para Gaia, de tudo um pouco, do evento (Portugal Fashion) ao investimento (El Corte Inglés), da instituição (Teatro Experimental do Porto, Escola Superior de Tecnologia da Saúde, Rádio Renascença, etc.) até à própria população... e um destes dias vai a Torre dos Clérigos e nem dão por isso!

Uma vez mais quis o destino, e a sua agregada ironia, que existisse uma grande similitude de exemplos, por sinal pouco abonatórios, entre estas minhas duas realidades (Espinho e Porto): a perda de população e de influência em favor dos concelhos vizinhos.

Do FEST – Festival Internacional de Cinema Jovem, se outra coisa não restar, que nos fique pelo menos a necessidade de recuperar a sigla transformando-a num outro FEST (Fazer Espinho Saltar a Tampa).

Às vezes é mesmo disso que precisamos!

Compramos todos os artigos em:

OURO * PRATA * JÓIAS

CAUTELAS DE PENHOR

Pagamos melhor e a dinheiro

2.º E ÚLTIMO ANDAR • HONESTIDADE - SIGILO - PRIVACIDADE

Rua 23, n.º 174 - Edifício S. Pedro - Sala Y - ESPINHO • Tlm.: 96 587 98 72

seleccionamos
e torrmos
na nossa fábrica
as melhores qualidades
aos melhores preços

CAFÉS

Casa Alves Ribeiro Rua 19, 294 - ESPINHO

Tlm. 91 513 42 62 • 91 513 49 43

Aluga-se
Espinho – Escritórios p/ serviços - Rua 23 * T3 mobilado * T2 mobilados e T3 s/ mobília * T1 s/ mobília.

Loja para Snack-Bar - Esmoriz e Cortegaça

Trespasse
Loja - Rua 19 - Centro

Vende-se
Espinho - T2 e T1 - Novo * T3 centro Espinho - usado. Bom preço * **Vivendas** - Anta * **Armazém** c/ terreno * **Terreno** para 1 moradia - Anta.

Esmoriz - EN 109 - Apartamentos novos T2 e T3

Nogueira - T1 novo, condomínio fechado, boas áreas, só 65.000 euros.

S. João de Ver - Casa

Na Festa dos Tremoços

Surpresa na noite de sábado

Depois da Festa dos Rojões, o Largo dos Altos-Céus voltou a animar-se com a Festa dos Tremoços que decorreu no domingo. Mas na noite de sábado também houve animação, uma surpresa que a comissão de Festas ofereceu à população.

Tal como estava previsto no programa de festa em honra de Nossa Senhora dos Altos-Céus e S. Mamede, a tradição cumpriu-se no domingo com a Festa dos Tremoços, altura em que todos quantos compraram uma rifa e assim ajudaram a

comissão de festas tiveram direito a levantar a sua saca daquele que muitos chamam "o camarão do povo"

E o povo animou-se com a música dos "Brisa do Mar" que tocaram até cair a noite e muito para lá disso, animou-se no domin-

go, mas também na noite de sábado com o espectáculo que a Comissão de Festas apresentou. Uma surpresa que foi bem recebida por todos, que assim tiveram mais uma noite de festa.

Sandra Soares

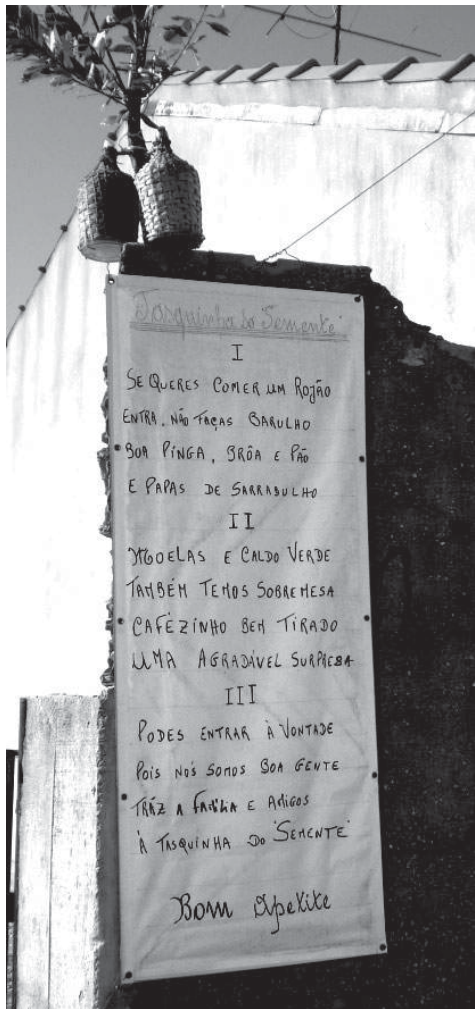

Na festa dos Altos-Céus

Tasquinha da Semente

Durante a festa em honra de Nossa Senhora dos Altos-Céus e S. Mamede, que decorreu nos dois últimos fins de semana, em Anta, foi possível apreciar a gastronomia própria desta região, nesta época do ano, na tasquinha que o Grupo Cultural e Recreativo Semente montou na sua sede (na Rua de S. Mamede), tal como já vem sendo habitual nos últimos anos.

E o convite foi feito a toda a população através de um ementa apetitosa e bem-humorada, afixada à entrada da tasquinha: Se quiseres comer um rojão/então não faças barulho/boa pinga, broa e pão/ e papas de sarrabulho. Moelas e caldo verde/também temos sobremesa/cafezinho bem tirado/uma agradável surpresa. Podes entrar à vontade/pois nós somos boa gente/traz a família e amigos/ á Tasquinha da Semente.

Quer as pessoas da terra, quer os forasteiros que nesta época sempre visitam os Altos-Céus, puderam apreciar assim os rojões e as papas de sarrabulho, num ambiente



familiar e descontraído, onde não faltaram os momentos alegres, como aquele episódio em que um músico da Semente desafiou um "cliente" para uma cantiga.

Os alimentos são confeccionados de forma artesanal pelos elementos do grupo, que igualmente asseguram o serviço de mesas.

Para os responsáveis por esta iniciativa

"trata-se de uma excelente oportunidade de divulgação da colectividade e convívio com a comunidade, sendo esta, na realidade a finalidade e a razão de ser de uma associação cultural e recreativa."

Tendo em conta o sucesso alcançado este ano, o Grupo Cultural e Recreativo Semente faz questão de "agradecer a todos os que nos honraram com a sua presença."



OPINIÃO
NOVOS TEMPOS
Sérgio Carvalho

Celebrar a vida

Nos próximos dias celebraremos as festas de Todos-os-Santos e de Fiéis Defuntos. São dias de profunda reflexão acerca do fim do ser humano e daquilo que o espera na vida futura.

A morte, grande tabu dos tempos actuais, é a única certeza da nossa realidade perecível. Todos sabemos que vamos partir um dia e só a nossa fé cristã na ressurreição e na vida eterna

nos dá esperança de que vale ser justo e bom, pois é neste mundo que ganhamos o Céu. É nesta terra que nos santificamos. É neste tempo actual que subimos as escadas da santidade.

Por isso, celebrar a festa de Todos-os-Santos, é celebrar a vitória da vida sobre a morte e proclamar alto e a bom som que a vida venceu a morte e aqueles que crêm em Jesus, viverão com Ele para sempre, no mundo novo que está a nascer. São os novos céus e a nova terra, onde não há dor nem lamento, onde não luto nem morte. Acreditamos que junto de Cristo já está uma multidão de pessoas de todos os povos, línguas e nações, que intercede por nós e louva a Deus eternamente, sendo para nós um testemunho de vida.

Associada à festa de Todos-os-Santos está a solenidade de Fiéis Defuntos, em que recordamos aqueles que nos precederam na fé e que ainda podem estar num estado de purificação, a que chamamos Purgatório, onde aqueles que morreram na graça e na fé em Cristo se preparam para entrar na presença absoluta de Deus em que verão o Senhor face a face. Por esta razão, peregrinamos aos cemitérios e participamos nas orações e sufrágios, pedindo por eles e rezando a Deus que é cheio de misericórdia que os acolha plenamente no seu Reino.

O nosso povo celebra com fé estes dias e as nossas igrejas e

capelas enchem-se de pessoas. Aproveitemos para dar testemunho de vida e acolher aqueles que só nestes dias frequentam os lugares de culto. Apresentemos a verdade: Jesus está vivo, ressuscitou e venceu a morte e aqueles que nele crêm vivem com Ele para sempre. É preciso proclamar bem alto esta verdade de fé e dizer como o profeta Sofonias: "Rejubila, filha de Sião, solta gritos de alegria, povo de Israel! Alegra-te e exulta com todo o coração, filha de Jerusalém! O Senhor revogou as sentenças contra ti, e afastou o teu inimigo.

O Senhor, rei de Israel, está no meio de ti. Não temerás mais a desgraça. Naquele dia, dir-se-á a Jerusalém:

"Não temas, Sião! Não se enfraqueçam as tuas mãos! O Senhor, teu Deus, está no meio de ti como poderoso salvador! Ele exulta de alegria por tua causa, pelo seu amor te renovará. Ele dança e grita de alegria por tua causa, como nos dias de festa".

Afastarei de ti a desgraça para que não pese sobre ti o opróbrio." (Sof. 3, 14-18)

É esta atitude que devemos ter diante do mistério da morte e da dor. O Senhor Jesus já tudo venceu com a oferta voluntária da sua vida ao Pai, no Calvário. A nossa postura será aderir à fé e à esperança de que o Senhor exultará connosco quando partirmos deste mundo ao seu encontro.

Aluga-se
ESTABELECIMENTO/ARMAZÉM
c/ 100 m² + 60 m² de cave ao nível da rua
Vendo
LOTE DE TERRENO
c/ 550 m², para vivenda de 4 frentes
Tlm. 91 959 1294

Gabinete de Radiologia de Espinho
DR.ª MARIA DO CARMO VASCONCELOS
DR.ª HELENA CUNHA
Médicos especialistas:
Radiologia Digital * Radiologia Dentária * Mamografia Digital
Ecografia * Densitometria Óssea * TAC * Análises Clínicas
Acordos com: ADSE, SAMS, PORTUGAL TELECOM, PSP, GNR, CGD, ACASA, MINIST. JUSTIÇA, CTT, MEDIS, MULTICARE e SNS
Consultório: R. 20, n.º 1436 t/c • Telef. 227341975 - 227314650 • Fax: 227318963
Horário: Das 08h30 às 13h00 e das 14h00 às 19h00

vende-se - esmoriz
Armazéns, junto ao intermarché,
com áreas de 280, 400, 800 e 1240m²
Feira R. Dr. Elisio de Castro, 85
PRÍME **cgr** mediação imobiliária AMI 1817
256 374 883 | 962 405 515

FEST a decorrer
até domingo

Festsound encerra no Europarque

O Fest 2007 está a decorrer em Santa Maria da Feira englobando três eventos num só: FEST – Festival Internacional de Cinema de Santa Maria da Feira; FEST – Encontro Internacional de Estudantes de Cinema e FEST SOUND 2007. O encerramento deste evento cultural está marcado para as 23 horas de sábado no Europarque, com uma festa que vai pela noite dentro.

Sandra Soares



"Wristcutters" – filme da sessão de abertura a exhibir também esta tarde

A edição de 2007 do FEST abriu no passado domingo tendo Tom Waits como estrela da abertura em "Wristcutters (A Love Story)", película realizada por Goran Dukic que também teve honras de abertura no festival de Sundance.

Na segunda-feira abriu a competição com a sessão competitiva 1, a sessão competitiva experimental e telediscos e a competição "Castelo de Prata" em que foi apresentado "Das Fraulein" de Andrea Staka e "Bal-can-can" de Darko Mitrevski.

Terça continuou a programação com a

primeira competição em documentário e a segunda sessão competitiva, além de sessões panorama de cinema universitário português e de cinema galego. Há hora de fecho desta edição (antecipada devido ao feriado) na competição "Castelo de Prata" com "Seven and a Half (Sedam i Po)" de Miroslava Momcilovic (Sérvia).

Para ontem (quarta-feira) estava prevista uma sessão especial com "Elogio ao 1\2" de Pedro Sena Nunes Portugal (Biblioteca Municipal, 14h), uma sessão panorama de Cinema Universitário Português (Biblioteca Municipal, 16h), a sessão competitiva 3 (Cine-teatro António Lamoso, 17h) e a sessão competitiva Documentário 2 (Biblioteca Municipal, 18h). A Competição "Castelo de Prata" apresenta "Stranger of Mine" do japonês Kenji Uchida

(Cine-teatro António Lamoso, 21h45) e "Bal-Can-Can" de Darko Mitrevski da Macedónia (Biblioteca Municipal, 23h15).

Hoje (quinta-feira) a programação abre com uma sessão panorama Cinema Universitário Português (Biblioteca Municipal, 14h30), segue-se a sessão competitiva Documentário 3 (Biblioteca Municipal, 16h30) e a Sessão competitiva 4 (Cine-teatro António Lamoso, 17h). A Competição Castelo de Prata apresenta o filme da abertura "Wristcutters (A Love Story)" (Biblioteca Municipal, 18h30) e deveria apresentar "California Dreamin' (endless)"

Do romeno Cristian Nemescu o que não será possível por divergências com a distribuidora nacional do filme sendo este substituído por película a anunciar (Cine-teatro António Lamoso, 21h30). No feriado há ainda a apresentação da sessão competitiva 5 (Biblioteca Municipal, 22h30).

A manhã o programa abre novamente com sessão panorama Cinema Universitário Português (Biblioteca Municipal, 14h) seguindo-se a sessão competitiva Documentário 4 (Biblioteca Municipal, 16h). A Competição "Castelo de Prata" repete a exibição de "Das Fraulein" (Biblioteca Municipal, 18h), apresentando ainda o israelita "Jellyfish (Meduzot)" de Etgar Keret e Shira Geffen (Cine-teatro António Lamoso, 21h15), além de "Stranger of Mine" do japonês Kenji Uchida (Biblioteca Municipal, 22h30).

Sábado, a programação abre com a competição "Castelo de Prata" que repete "Seven and a Half (Sedam i Po)" (Biblioteca Municipal, 14h) e "Jellyfish (Meduzot)" (Biblioteca Municipal, 16h).

A cerimónia de encerramento do festival está marcada para as 18 horas (Cine-teatro António Lamoso e nela será feita a única apresentação em Portugal de um filme que empolgou meio mundo, "C.R.A.Z.Y." de Jean-Marc Vallée Canada, com Marc-André

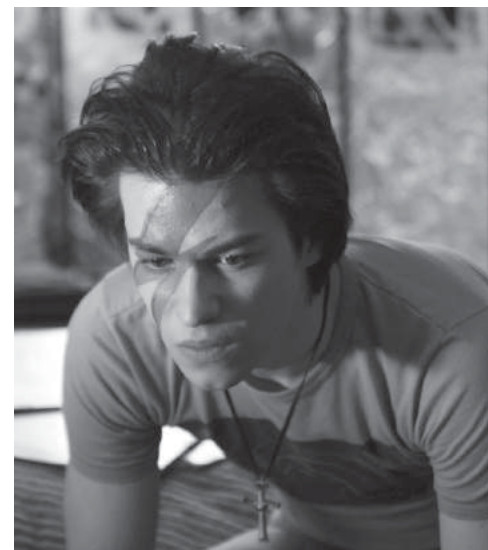

C.R.A.Z.Y. – película de Jean-Marc Vallée na sessão de encerramento

Grondin, Michel Côté e Danielle Proulx.

No domingo serão efectuadas duas sessões para exibição dos filmes premiados, pelas 17 e novamente às 22 horas, no Cine-teatro António Lamoso.

Quanto ao "Encontro Internacional de Estudantes de Cinema", evento único a nível mundial, apresenta um programa de formação contínua e decorre paralelamente ao festival, contando com a presença de comitativas de diversas escolas e entusiastas portugueses e estrangeiros em 15 acções de formação na área, entre oficinas, masterclass e conferências.

O FestSound é um grande festival de música que inclui 22 espectáculos musicais, entre novos projectos e grandes confirmações internacionais, que abriu na segunda-feira e encerra com uma grande festa na madrugada de domingo no Europarque.

Todo o programa pode ser encontrado nos sites: www.fest.pt e www.myspace.com/festcinemafestival, podendo no entanto destacar-se a Festa da Bruxa com Jason Forrest/Donna Summer, Kid Chocolat, Manuel Halpern e Ricardo Duarte, marcada para a noite de ontem, a presença de Babar Luck, Dead Men Talking, Nova Arcádia esta noite e de Fujiya and Miyagi, DJZebra, F.E.V.E.R., Pixelate, amanhã.

Todos os espectáculos decorrem no Cine-teatro António Lamoso, a excepção é a grande festa de encerramento, já considerado como o mais destacado evento de dança em Portugal na temporada Outono/Inverno, marcado para as 23 horas de sábado, no Europarque e que será animado por Ladytron DJs, Sebastian, Toxic Avenger, Elisa do Brasil, Moulinex.

CASINO ESPINHO

PROGRAMAÇÃO CINEMA - NOVEMBRO

Heartbreak Kid - O Mal Casado

01.11 A 04.11

Cinanima - Festival Cinema

05.11 A 11.11

The Kingdom - O Reino

12.11 A 14.11

Knocked Up - Um Azar do Caraças

15.11 A 21.11

The Invasion - A Invasão

22.11 A 28.11

Elizabeth - A Idade do Ouro

29.11 A 05.12



ESPINHO
CINEMA CASINO

348 lugares • Écran plano • Sistema de som Dolby Surround System
Sala climatizada • 1 intervalo nas sessões • Serviço de bar (início e intervalo da sessão)

Horários:

De 2ª a Sábado: 15h30 / 21h30
Domingo: 15h30 / 21h30

Preços:

2ª Feira: 3 euros (todas as sessões)
3ª a Domingo: 3,50 euros (tarde) / 4,50 euros (noite) / 3,50 euros (estudantes)



A edição deste ano do Cinanima – Festival Internacional de Cinema de Animação de Espinho abre já na próxima segunda-feira e decorre até dia 11 com muitas sessões competitivas e diversas actividades extra competição, tal como manda a tradição de um festival com 31 edições de sucesso.

Animação com competição e fora dela



Cinanima abre segunda-feira

Sandra Soares

Como já é habitual, o Cinanima apresenta uma secção competitiva internacional e uma secção competitiva nacional. Assim, na competição internacional haverá seis sessões de curtas e médias metragens e cinco sessões de longas-metragens. A competição nacional contempla duas sessões: uma para o concurso Prémio António Gaió/ Prémio FNAC e uma outra para o Prémio Jovem Cineasta Português.

No que diz respeito à secção não competitiva internacional do festival vamos poder contar com três sessões panorama, retrospectivas e mostras, das quais se destacam: um best of de filmes noruegueses, uma selecção das obras de John R. Dilworth, um programa especial designado "O Som da Animação", bem como uma mostra de filmes de uma escola de cinema de animação de Luzerna (Suíça) e ainda uma outra de filmes japoneses da Open Art.

Nesta secção também será exibida uma sessão com os filmes Premiados no Cinanima 2006, bem como 5 sessões com o palmarés desta 31.ª edição.

À semelhança de anos anteriores, o festival apresenta as habituais 10 sessões especiais destinadas aos alunos das escolas primárias e outra dezena de sessões para os alunos das escolas secundárias, sessões que decorrem durante a semana do festival na sala de cinema do Casino Solverde.

Durante o festival serão organizados dois workshops: um destinado a crianças e um outro de Banda Desenhada para um público mais especializado. O workshop sobre ilustração – "Expressão & Criatividade", é orientado pelo professor e ilustrador João Caetano, o outro sobre animação – "Animação com Flash", é orientado pelo professor Nuno Cardoso.

A programação abre então na segunda-feira e pelas 14.30 horas são abertas as exposições patentes no Centro Multimeios, sede do festival. Às 15 horas, são exibidos os premiados 2006 e às 16.30 horas a primeira sessão panorama. Às 20 horas, são recebidos os convidados e a sessão de abertura está marcada para as 22 horas.

Na terça-feira, pelas 14.30 horas é apresentado o programa especial "Estúdio Open Art" – Japão, às 16 horas a segunda sessão panorama e às 18 a retrospectiva "As Curtas-Metragens De John R. Dilworth". É também na terça-feira que começam as sessões competitivas, de curta e média



metragem exibidas pelas 16.30 horas e novamente às 23 horas, no Centro Multimeios, e de longa-metragem pelas 18 horas, no Casino Solverde.

Na quarta-feira, pelas 14.30 horas a sessão panorama 3, às 16.30 horas o programa especial "Narração e Experimentação" – Hgk Lucerne Animation School - Suíça e às 18 horas a retrospectiva – "The Best Of" Noruega. A sessão competitiva 2, de curta e média metragem é exibida pelas 21 e 23 horas, no Centro Multimeios, e de longa-metragem, pelas 18 horas, no Casino Solverde.

Quinta-feira, o Centro Multimeios recebe a competição para o Prémio Jovem Cineasta Português que começa pelas 18 horas.

A sessão competitiva 3, de curta e média metragem é exibida, pelas 21 e 23 horas, no Centro Multimeios, e de longa-metragem, pelas 18 horas, no Casino Solverde.

Sexta-feira, a sessão competitiva 4, de curta e média metragem é exibida pelas 14 e 16 horas e a sessão competitiva 5, pelas 21 e 23 horas, no Centro Multimeios. A sessão competitiva 4 de longa-metragem é apresentada, pelas 18 horas, no Casino Solverde. Neste dia há ainda espaço para uma mostra galaico-portuguesa que decorre no Multimeios, pelas 18 horas.

Sábado, pelas 11.30 horas, há no Multimeios o programa especial "O Som da Animação" e às 16 horas é dado início à competição que vai decidir o Prémio António

Gaió. A sessão competitiva 6, de curta e média metragem é exibida pelas 14 e 17.30 horas no Centro Multimeios e a sessão competitiva 5 de longa-metragem pelas 17.30 horas no Casino Solverde.

Para as 22 horas de sábado está marcada a sessão de encerramento e a entrega de prémios.

No domingo e tal como vem sendo habitual os interessados podem apreciar com alma todos os filmes premiados na edição 2007 com as sessões dos premiados de curta e média metragem a decorrerem no Centro Multimeios, pelas 10.30, 15, 18 e 21.30 horas. A sessão de premiados de longa-metragem decorre pelas 18 horas, no Casino Solverde.



O Auditório de Espinho recebeu no fim-de-semana dois espectáculos bastante diferentes entre si, mas unidos pela qualidade realçada pelas especificidades da sala. Na sexta-feira, a música clássica "ganhou vida" nos instrumentos do Ensemble Mediterran e no sábado o Grupo Semente registou a sua energia e a força das tradições num DVD gravado ao vivo.

Sandra Soares

O Ensemble Mediterran é um trio invulgar, já que composto por clarinete, violoncelo e piano. Mas que na passada sexta-feira interpretou três clássicos para este género de formação: "Gassenhauer-Trio" de um jovem Beethoven, "Trio-Pathétique" de Glinka e um Trio de Brahms.

A música contemporânea é uma das prioridades do Ensemble Mediterran, o seu projecto mais importante foi sem dúvida a gravação do CD Música Contemporânea Portuguesa em 2006, que inclui quatro obras de quatro compositores portugueses, todas elas inéditas e dedicadas ao grupo.

Uma dessas obras, intitulada "Beyond" e composta por João Pedro Oliveira, foi recentemente galardoada com um 1.º Prémio num concurso de composição de enorme expressão internacional.

Já actuaram em países como Alemanha, Itália, Espanha, Portugal, Suíça, Bósnia Herzegovina, Chile, Argentina ou Brasil, mas Portugal, além da Alemanha (onde os músicos estão sedeados), é o país em que tocaram mais.

Quanto ao projecto "Os Semente" é uma amálgama de influências de África (costa Oeste, de etnia Mandinga), Cuba e Brasil, entre outros. Uma viagem através de movimentos e formas musicais inspiradas no imaginário da natureza viva e nas tradições ancestrais.



As bailarinas Ana Rute, Eva Azevedo e Teresa Fabião e os músicos Luís Lopes, José Ribeiro, Márcio Pinto, "Paulo das Cavernas" e Andrés

Tarabba "Pancho" levaram os espinhenses por uma viagem bem ritmada por estas influências que ficou registada em DVD.

No Auditório de Espinho

Fim-de-semana diferente

Fotos MÁRIO CALES

Programação para Novembro e Dezembro

O Auditório de Espinho já tem a sua programação definida para os dois últimos meses do ano, destacando-se o ballet, a ópera e o circo, mas também espectáculos com muita e muito boa música, para diferentes gostos e estilos.

Assim, no dia 10 de Novembro pelas 21.30 horas, o AdE recebe o espectáculo de jazz "André Fernandes 4teto", com André Fernandes na guitarra, Mário Laginha no piano e fender rhodes, Nelson Cascais no contrabaixo e Alexandre Frazão na bateria.

Dia 17 de Novembro o palco do AdE abre-se à dança com a estreia em primeira-mão da nova produção do BalletTeatro do Porto "Alugo-me para sonhar", uma noite para explorar o espaço da fantasia.

Segue-se, no dia 18 de Novembro, a apresentação da Orquestra Barroca da União Europeia que vai interpretar "In Celebration of the concerto", com grandes referências do período barroco italiano, inglês e alemão, sob direcção de Margaret Faultless.

A Orquestra Clássica de Espinho volta a tocar em casa a 23 de Novembro, fazendo uma homenagem ao luthier António Capela por ocasião do lançamento em livro da sua biografia. Este espectáculo também marca a estreia do novo maestro titular da OCE – Pedro Neves e terá como solista Romain Garioud no violoncelo.

A abrir o mês de Dezembro, no dia 1, um espectáculo de ópera, "Dido e Eneias" pela Companhia La Nave Va dirigida por António Carrilho. por quem já ouvimos a ópera La descende d'Orphée aux enfers de Charpentier.

E a 7 de Dezembro "Ferloscardo" um espectáculo de Novo Circo com uma linguagem artística muito original, que toca a dança, o teatro, a música (tocada ao vivo) e o malabarismo e será interpretado por Fernando Romão e Vasco Gomes do Novo Circo Ribatejano.

A 14 de Dezembro, o AdE acolhe um espectáculo muito especial porque protagonizado pelo pianista espinhense Fausto Neves que se estreia neste espaço com um programa variado em que interpreta cinco compositores diferentes (Scarlatti, Beethoven, Chopin, Lopes-Graça e Messiaen) mas com um denominador comum: o Natal.

E para finalizar a programação destes dois meses, o "Concerto de Natal" do AdE, que decorrerá a 23 de Dezembro ao fim da tarde, será protagonizado pela Banda Sinfónica Portuguesa

Todos estes espectáculos têm o preço de 5 euros para adultos e de 3 euros para menores de 25 e maiores de 65 anos.

CLÍNICA RADIOLOGIA
Dr. NELSON DE OLIVEIRA

CHAMADA GRÁTIS (Rede Fixa)

800 201 606

Rua 26 n.º 787 ESPINHO
(Próximo do Tribunal)

Clínica Médico-Dentária
Rosa Neves, Lda.

Rua 29, n.º 696 (entre as ruas 26 e 24)

Marcações pelos telef.: 22 734 01 16 e 91 496 13 67

DR. ILÍDIO SANTOS

MÉDICO DENTISTA

Consultórios:

Rua 16 (Esquina Rua 19), n.º 545-1.º Dt.º - Espinho - Telef. 22 734 29 31
R. Manuel Alves de Sá, 15 G - 4400-494 V.N. Gaia - Telef. 22 711 86 61 / 22 711 86 42

Implantes
Ortodontia Fixa
Prótese Fixa

Acordos com:
SAMS/QUADROS
ACASA * CGD * ADSE * PSP * SIM
ALLIANZ * AXA * ZURICH



O espectáculo de variedades do Casino de Espinho

'Cotton Club'



Cheio de luz, cor, muita música e com um extraordinário guarda-roupa, 'Cotton Club' é mais uma das fabulosas obras que o coreógrafo (ex-bailarino) russo Sergey Denisov, trouxe ao Casino de Espinho, no restaurante Baccará. Um verdadeiro espectáculo de variedades, bem animado, movimentado e encantador que faz "uma viagem pela América dos anos vinte, pelo sub mundo da Máfia e noites quentes e luxuosas de um clube de jazz no centro italiano de Nova Iorque".

A história é a seguinte:

"Um amor proibido num mundo à parte, de música, dança, luzes, luxo e ritmo, onde, a qualquer momento, a vida se pode cruzar com a morte, sempre ao ritmo da excelência das interpretações de jazz, são os temas do envolvente espectáculo que enfeitiça o público desde o primeiro momento.

O Casino Espinho abre as portas ao ritmo do jazz que se espalha pelo ambiente fervilhante do Cotton Club, um dos muitos clubes do 'basfond' nova-iorquino dos loucos anos 20. É o tempo da 'lei seca', do contrabando de álcool, das festas luxuosas, dos dólares manchados de sangue pelas muitas disputas entre gangs de mafiosos...

O auge da noite pertence, invariavelmente, aos solos de Dixie, o saxofonista sedutor por quem todas as bailarinas do clube suspiram. Quando solta as notas do velho saxofone, o jazz inunda o espaço do Cotton Club com uma alegria contagiante, arrastando freneticamente todos os pares para a pista de dança.

Numa das encruzilhadas do acaso, Dixie vê o seu destino ligado ao de Vera, uma bela e encantadora jovem, protegida do 'Holandês', o mafioso dono do Cotton Club. A partir daí, como que seguindo a cadência do próprio jazz, a vida do saxofonista entra num turbilhão de emoções de alto risco.

Os dois amantes passam a viver na ténue linha que separa a vida da morte. Sobre eles, paira a ameaça constante do violento 'Holandês', cada vez mais toldado pelo despeito, pela ira e pela sede de vingança. Mas uma vez mais, o destino de todos eles já está traçado.

E o jazz... Esse é imortal. E há-de fazer-se ouvir para sempre no Cotton Club..."

O coreógrafo russo Serguei Denisov, na produção do 'Cotton Club' para o Casino Espinho, conta com a colaboração de Alla Teplova (figurinos e guarda roupa), Francisco Oliveira (cenografia), Decorlaranja (realização cenográfica) e Onda Cruz.

Manuel Proença

Com o escritor
Manuel António Pina

Comunidade de leitores

Manuel António Pina é o primeiro convidado da Biblioteca Municipal de Espinho para a sua primeira comunidade de leitores, ciclo a realizar nos dias 2 e 16 de Novembro e 7 de Dezembro.

O que são comunidades de leitores?

"São grupos de pessoas que se reúnem periodicamente para ler e debater um conjunto de obras propostas pelo animador ou leader. A coordenação das comunidades é assumida por um leader (normalmente uma figura pública), na sua maioria escritores e professores universitários. O leader determina um tema e, de acordo com critérios literários, sugere um conjunto de títulos bibliográficos relacionados com o tema."

A comunidade de leitores reparte-se por três sessões quinzenais, sendo a primeira para discutir e sugerir como se vão desenrolar as sessões seguintes. No segundo encontro os leitores deverão ter lido o livro indicado e parte-se para um debate orientado pelo "leader", com pontos convergentes e divergentes. Nas restantes sessões novos livros vão sendo progressivamente lidos, novas questões são levantadas. "Não se pretende nestes encontros, prosseguir uma dissertação académica ou uma aprofundada análise textual, a não ser que estas questões sejam levantadas pelos participantes para uma melhor compreensão da obra. Aqui o objectivo é apenas ler e confrontar diversos pontos de vista de acordo com a leitura efectuada por cada um dos participantes."

As comunidades de leitores têm em potência caminhos que não se esgotam nesses encontros, pois elas podem dar origem a outras acções de promoção de leitura, como por exemplo ateliers de escrita.

Que público?

As comunidades de leitores destinam-se, em geral, ao público adulto.

"A sociabilização da leitura passa precisamente pela abrangência social que as comunidades de leitores podem construir. Tendo em conta o factor atrás referido, no arranque das comunidades de leitores é determinante para o seu sucesso que o leader seja uma personalidade mediática que desperte o interesse de um público o mais diversificado possível, para que possamos atingir as várias redes sociais. É também necessário para o grupo apreender a dinâmica, a estrutura e os objectivos daqueles encontros. Quando estes objectivos são alcançados podemos formar comunidades de leitores sem haver necessidade de recorrer a uma figura mediática, pois a comunidade fideliza-se a estes encontros e o leader é escolhido naturalmente entre os participantes."



Antigos Alunos do Colégio de S. Luís



Reviver os bons velhos tempos

A confraternização anual promovida pela Associação dos Antigos Alunos do Colégio de S. Luís culminou com o habitual almoço no Hotel PraiaGolfe, antecedida pela tradicional "foto de família".

Aquele evento começou com uma eucaristia de sufrágio pelos directores, professores, colaboradores e alunos do Colégio de S. Luís, que teve lugar na Capela da Nossa Senhora da Ajuda.

"Seguiu-se a romagem ao cemitério, para sentida homenagem de saudade a quantos, com ligação ao nosso antigo colégio, ali descansam."



OPINIÃO

PONTOS DE VISTA

Maria Fernanda Barroca

Mês de Novembro – Mês dos Mortos

Em muitos lugares é costume chamar ao mês de Novembro o mês das Almas ou mês dos Mortos. Quando a morte está próxima, reina a tristeza e o sofrimento, todavia é possível

encontrar vida, pode haver alegria, sentimentos e mudanças na alma de uma profundidade e de uma intensidade tais como não tinha havido antes. O tempo que precede a morte pode ser também um tempo de realização pessoal.

Encontrei no "Dicionário de defuntos" editado nos Estados Unidos, alguns dados biográficos relativos à morte de personagens históricas: cientistas, escritores, assassinos, políticos, artistas, etc. Vou referir alguns dos 300 que o Dicionário apresenta.

Luís XVI, junto da guilhotina disse: "Estou inocente de todos os crimes de que me acusam, mas perdoo aos culpados da minha morte e rogo a Deus que o sangue que vai correr não caia nunca sobre a França".

O novelista H. G. Wells morreu no fim da Segunda Guerra Mundial. As suas últimas palavras foram: "Tenho medo, não das bombas, mas da escuridão. Sempre receei a escuridão em toda a minha vida".

Pelo contrário Goethe ao morrer exclamou: "Luz, mais luz!" De facto para um cristão a morte não é escuridão, mas esperança de ver Deus face a face.

Também para Óscar Wilde a luz da Fé brilhou nos últimos

momentos. Devido ao seu estado só por meio de gestos pôde dar a entender ao sacerdote que o assistia a sua vontade de morrer como católico.

Casanova que viveu uma vida pouco edificante, recebeu os Sacramentos e morreu em paz. Antes de morrer declarou: "Vivi como um libertino, mas morro como um cristão".

Tomas Moro já no cadafalso virou-se para o carrasco e disse-lhe: "tem cuidado ao fazer a tua obrigação, pois tenho o pescoço curto e tu não deves errar".

Como vemos as pessoas que estão nesta etapa especial que é a última, a final, vêm as coisas de uma maneira muito diferente da nossa: são capazes de sentir, orar, amar e viver com uma intensidade como antes nunca o tinham feito. Mostram-nos que dentro de nós há algo muito maior que nós.

Mês de Novembro – mês em que lembramos de um modo especial os mortos. No dia 1 – Dia de Todos os Santos, lembramos os que já estão na Glória a gozar da visão beatífica; no dia 2 – Dia de Fiéis Defuntos, lembramos os que se encontram no Purgatório a purificar-se antes de entrarem na posse definitiva de Deus.

Defesa de Espinho oferece bilhetes para o Europarque Ballet

O jornal **Defesa de Espinho** oferece aos seus leitores dez bilhetes duplos para o espectáculo que decorre no dia 10 de Novembro no grande Auditório do Europarque onde se irão unir duas companhias de bailado – Rijeka Ballet Ensemble e CeDeCe - Companhia de Dança Contemporânea –, num programa único integrado no International Exchange Festival – Primeiro Festival de Dança de Alcobaca.

Este espectáculo fica marcado por dois temas totalmente diferentes – o primeiro, baseado na estupenda partitura de Ariel Ramirez, "Missa Crioula", traduz a intemporalidade de uma missa, quando o homem se confronta consigo próprio assumindo assim um acto religioso e íntimo. O segundo traz-nos uma história que mostra as relações, buscas, loucura e inocência – as paixões das personagens que vivem o "Tango".

Dois coreógrafos e dois estilos também completamente diferentes: "Missa Crioula" é assinada pelo português António Rodrigues que desenvolve toda a coreografia com base na técnica de Modern Dance Graham; "Tango" é da autoria do romeno Eduward Clug que, subjacente a todo o desenvolvimento coreográfico, utiliza a técnica de dança clássica.

Também interpretam dois elencos diferentes mas ambos constituídos por bailarinos profissionais – o da CeDeCe e o do Rijeka Ensemble.

De comum, a vontade de duas companhias profissionais em lançarem um programa seguramente versátil num espectáculo único para o qual o jornal **Defesa de Espinho** tem dez convites duplos que quer oferecer aos seus leitores.

Para tal basta que os interessados se dirijam aos nossos escritórios (Avenida 8, n.º 456, 1.º, sala R) ou telefonem, dando o seu nome completo e contacto, até à próxima quarta-feira (7 de Novembro).



Em noite de S. Martinho Mariza e Carlos do Carmo reencontram-se no Casino de Espinho

Mariza e Carlos do Carmo juntam-se, uma vez mais, no palco do Casino de Espinho para, a uma só voz, celebrar a tradicional noite de S. Martinho. Para além de um serão pautado pela gastronomia típica da efeméride, a noite de 10 de Novembro dá a conhecer o universo fadista, no qual se inscrevem fados clássicos com raízes bem antigas, assim como fados novos que pontuam nas novas tendências daquele género musical.

Os mais destacados fadistas portugueses da

actualidade que, por tradição, partilham o palco do Casino de Espinho na noite de S. Martinho, reencontram-se no Salão Atlântico, após terem participado recentemente no filme "Fados".

Ao fado, junta-se a gastronomia típica daquela festa popular, com rojões à minhota, papas de sarrabulho, castanhas assadas e água-pé a desafiar os presentes para um animado S. Martinho.

Uma noite de emoções fortes é a promessa do Casino de Espinho! A não perder...

Com participação espinhense e bilhetes para leitores do jornal **Defesa de Espinho**

AveiroNoivos nos dias 1, 2, 3 e 4

Dois empresas espinhenses irão marcar presença no certame AveiroNoivos, que se realiza nos dias 1, 2, 3 e 4 de Novembro, no Parque de Exposições de Aveiro, das 15 às 23 horas (excepção ao último dia/20 horas), no Parque de Exposições de Aveiro numa iniciativa da Exposan (empresa de Santarém).

A Limite do Sonho (empresa de animação de eventos sediada na Rua do Golfe, em Silvalde) e a Pólen Eventos (que abre na próxima semana novas instalações na Rua 10, em Espinho) prometem surpresas...

A Limite do Sonho é uma jovem empresa criada em 2006 e que se dedica ao marketing e à produção e animação de eventos.

A Pólen Eventos dedica-se à decoração de eventos, sendo, por exemplo, responsável pela decoração da Quinta Loureiro em Silvalde.

A Limite do Sonho tem vinte convites para oferecer aos primeiros leitores do jornal **Defesa de Espinho** que enviem um e-mail para info@limitadosonho.com ou mediante contactos telefónicos para 917272439 e 918153962.

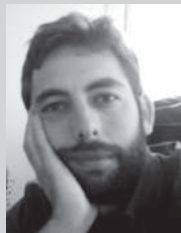

OPINIÃO CONTOS ANÕES, ACANHADAS REFLEXÕES...

Adolfo Leitão Carvalho

O Jê Pê Ésss

– Estou perdido! Ajudem-me! Alguém que me empreste um Jê Pê Ésss... Daqueles que nos indicam o caminho mesmo quando sabemos o caminho, mas deixamos que nos indique na mesma (o caminho), porque é engraçado e não temos mais

nada com que gastar o dinheiro!...

- Mas, afinal, o que é que se passa?
- Estou perdido!
- Perdido?
- Sim, perdido! Quer que repita? Perdido. PERDIDO!
- Para onde é que o senhor quer ir?
- Para qualquer sítio, não importa onde. Estou perdido!
- Mau, mau, mau, mau, mauuuu.... Você está perdido ou está a fazer-me passar por pateta?
- Sei lá! Eu não o conheço! Se você já for pateta, não precisa de ninguém para o estar a ajudar!
- Mauuuu....
- Quem é que é mau? Eu?... Nem pensar! Nem a uma mosca faço mal! Olhe...está a ver aquela ali?... A que está morta!... Fui eu quem a matou, para que ela não fosse cair naquela teia de aranha, sujeita a ser comida por ela, coitadinha...
- Mas você é maluco ou quê?
- Ou quê o quê?
- Bem...
- Maluco ou bem?

- Ai! Mau, mau...
- Já lhe disse que não sou mau!
- Mas você quer ajuda ou não? Estou para aqui a perder o meu tempo...
- Quero. Quero um daqueles Jê Pê Ésses, porque estou perdido!
- Ó homem! Diga-me para onde quer ir, que eu levo-o, caramba! Você não precisa do raio do aparelho para nada!
- Mas toda a gente tem um!... Eu também quero.
- Ouça...se você se basear pelo aparelho, "e vira para aqui e roda para acolá e não sei quê para outro lado...", você nunca mais aprende o caminho sozinho! Vai estar sempre dependente da maldita máquina! Você quer isso?
- Não sei. Só sei que me estão sempre a dizer que eu tenho de acompanhar os tempos. E agora estamos no tempo dessas coisas!
- Pois bem! Quem lhe diz isso tem toda a razão. Temos mesmo de acompanhar os tempos. Mas esta coisa de acompanhar os tempos anda a deixar muita gente perdida...

CLÍNICA MÉDICO

LEOPOLDINA SANTOS TAVARES
MÉDICA DENTISTA

TERAPIA DA FALA - *Andreia Tavares*

Acordos: ACASA - CGD - MULTICARE

Rua 23, n.º 773 - 1.º Esq. -- 4500-277 ESPINHO
Telef: 22 732 41 21



MÉDICOS DENTISTAS

JORGE FERREIRA
BRUNO MORRIS

SAMS QUADROS
SAMS * CGD
ADVANCE CARE * MÉDIS

Edifício S. Pedro
Sala W
Rua 23, n.º 174
Telef. 22 734 86 93



CLÍNICA
DENTÁRIA

R. 8, n.º 381-1.º • 4500 ESPINHO • Telef. 22 734 27 18 / 96 103 44 20
Aos sábados por marcação • Em frente à Estação • www.clinicaspacheco.com

IMPLANTES – ORTODONTIA FIXA
Novidades: ORTODONTIA INVISÍVEL INVISALIGN
BRANQUEAMENTO ZOOM ADVANCED POWER

Dr. Jorge Pacheco
Dr. Gustavo Pacheco

Acordos: ACASA, CGD, EDP, EUROESPUMA,
PHILIPS, SAMS, CRUZ VERMELHA

No Casino de Espinho

"O Mal Casado"

A sala de cinema do Casino de Espinho apresenta, a partir de hoje e até quarta-feira, "O Mal Casado", comédia romântica realizada por Bobby e Peter Farrelly e protagonizada pelo incontornável Ben Stiller acompanhado por Michelle Monaghan e Jerry Stiller.

Prestes a fazer 40 anos, Eddie Cantrow (Ben Stiller) continua solteiro e bastante avesso à simples ideia de se comprometer. O proprietário de uma loja de material desportivo mantém-se à margem no jogo de encontros românticos durante o casamento de uma antiga namorada. Percebendo que todos se juntam aos pares, à excepção da sua pessoa, e instigado por Doc (Jerry Stiller), o seu pai - octogenário e com a libido à flor da pele - e por Mac (Rob Corrdry), um amigo casado e totalmente "domesticado" pela mulher, Eddie é preparado para o romance. Agora, só lhe falta encontrar a noiva.

Depois de pôr termo ao que parece ser um assalto nas ruas de S. Francisco, conhece Lila (Malin Akerman) e embarca no romance. Não tardará a que um engano o leva até um casamento apressado. A caminho do México onde vão passar a lua-de-mel, descobre que, apesar da cara de anjo, a sua esposa tem algumas... peculiaridades: Fala como um camionista, tem um apetite sexual insaciável, algumas taras estranhas e inúmeras dívidas. Quando finalmente chegam ao "resort" já ele se esqueceu da imagem de doce e gentil donzela e companheira para toda uma vida. Torna-se claro que "grosseira", "com queda para a tequilla", "desafinada", "com um passado sórdido" e "desequilibrada" lhe assentam bem melhor. Aflito, Eddie só pensa na melhor maneira de reverter as coisas sem fazer grandes estragos. Felizmente, um escaldão de meter medo atira a sua amada para o quarto de hotel por alguns dias, o que lhe dá tempo de sobra para conhecer a mulher dos seus sonhos, antes da lua-de-mel terminar.

Miranda (Michelle Monaghan) veio do Mississippi com a família passar férias no hotel e parece-lhe um oásis no deserto: Bonita, doce, divertida e bastante terra-a-terra. Vá-se lá saber porquê, o nosso herói não consegue explicar-lhe que é casado, o que dá azo a uma série de equívocos cómicos.

As sessões de cinema do Casino de Espinho decorrem diariamente pelas 15.30 e 21.30 horas, havendo uma sessão extra ao domingo pelas 18 horas. À segunda-feira, o cinema no Casino é mais barato.

Sandra Soares

● PIMPOLHO

Quero activar o rooming interplanetário no meu telemóvel...

... vou fazer Turismo Espacial em Marte...

© José Sarmento • 602
... e pretendo estar sempre contactável!!!...

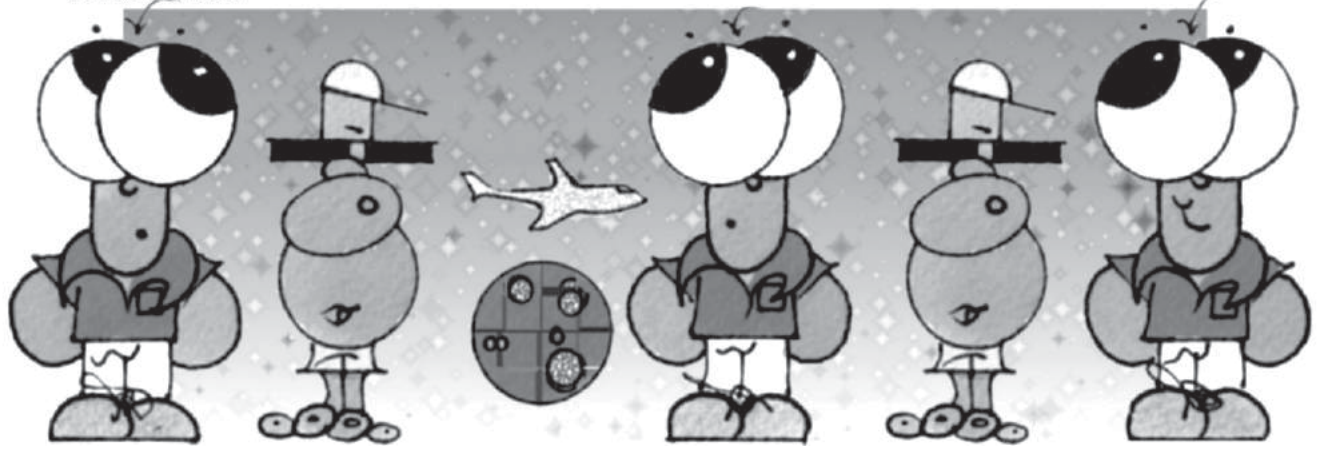

Na Escola Domingos Capela

Concurso de quadras

O tradicional Concurso de quadras de S. Martinho promovido pelo Hedera helix, Clube da Floresta da Escola Domingos Capela está a decorrer até dia 6 de Novembro, com o objectivo de promover a cultura popular como transmissora de sabedoria, aplicar conhecimentos relativos à construção de quadras e envolver a comunidade escolar em acções educativas e culturais.

O concurso é extensível a todos os elementos que fazem parte da comunidade escolar (escalação A – 1.º e 2.º Ciclos; escalação B – 3.º Ciclo/Secundário; escalação C – professores e funcionários; escalação D – pais/encarregados de educação).

O júri será composto por: um professor(a) do 1.º Ciclo; um professor(a) de Língua Portuguesa do 2.º Ciclo; um professor(a) de Língua Portuguesa do 3.º Ciclo; um elemento do pessoal administrativo ou da acção educativa e uma professora do Clube Hedera Helix (Prosepe).

Os resultados serão afixados no placar do Clube Hedera Helix e na Biblioteca, no dia 9 de Novembro. Serão divulgados ainda na Internet, no sítio do Prosepe (prosepe@nicif.pt) durante o mês de Dezembro.

Será atribuído um prémio por cada escalação e entregue um diploma de participação a todos os "poetas" concorrentes.

Liga dos Combatentes/Núcleo de Espinho

Dia de Finados

Realizam-se na sexta-feira as cerimónias do Dia de Finados organizadas pela Liga dos Combatentes/Núcleo de Espinho.

A concentração das entidades civis e militares está marcada para as 11h15, no Cemitério Municipal de Espinho (na entrada da Rua 20), seguida (11h30) da prestação de honras militares por um pelotão do

Regimento de Engenharia n.º 3 e de deposição de flores no talhão da Liga dos Combatentes.

A deposição de coroa de flores na Cruz do Cemitério em memória dos combatentes e associados já falecidos será às 11h45, encerrando as cerimónias com eucaristia prevista para as 12 horas.

Até domingo no Multimeios

Cinema português

O Centro Multimeios de Espinho apresenta, a partir do feriado de 1 de Novembro e até domingo, pelas 17 e novamente às 22 horas, o filme português "Julgamento", realizado por Leonel Vieira, com Júlio César, Alexandra Lencastre, Fernanda Serrano e Henrique Viana entre outras caras conhecidas. Segunda-feira abre o Cinanima. Na película portuguesa, Jaime Ferreira (Júlio César) é um professor universitário que um dia se vê confrontado com o seu maior sonho e o seu pior pesadelo: encontrar o inspector da PIDE que, durante a ditadura de Salazar, o prendeu, torturou e matou Marcelino, um dos seus camaradas. Num julgamento em que a sua filha Catarina (Fernanda Serrano) é advogada de defesa, Jaime reconhece no arguido o homem que durante todos estes anos assombrou as suas memórias.

Confrontado com este facto inesperado e perturbador, partilha a sua descoberta com Joana (Alexandra Lencastre), a filha de Marcelino, e com dois amigos dos tempos da luta antifascista, Miguel (José Eduardo) e Henrique (Henrique Viana). A revelação desperta sentimentos confusos em todos, mas é Jaime que, num momento de impulso irreflectido, embarca num caminho sem retorno: rapta o ex-PIDE e leva-o para a sua casa de campo...

Sandra Soares

Na correspondência dirigida à secção do "Correio do leitor" – por carta, fax, ou e-mail – os interessados devem identificar-se com o nome, o endereço, o contacto telefónico e o número do Bilhete de Identidade, mantendo-se, todavia, apenas no rodapé dos textos publicados o nome e a localidade dos autores.



CORREIO DO LEITOR

Silvalde mostra que a maioria funciona mas... cuidado!!!

Conforme o jornal *Defesa de Espinho* noticiou nas últimas semanas, a Assembleia de Freguesia da Vila de Silvalde esteve em grande, motivado pela cedência ou não, de um terreno ao Sporting Clube de Espinho por um período julgado excessivo, o que poderia inviabilizar no futuro o desenvolvimento naquela referida zona.

Não estou contra o Sporting de Espinho ou pelas suas

tomadas de posição no desenvolvimento das suas actividades, mas como muitos dos nossos habitantes, lembro-me dos territórios que Silvalde tem cedido ou lhes tem sido ocupados para tudo e mais alguma coisa sem grande utilidade para os seus habitantes, esquecendo-se do mais essencial que deveria ser a criação de zonas habitacionais para que não sejam obrigados a imigrar para outras localidades.

Desde o 25 de Abril, em Silvalde, apenas foi efectuada e criada uma zona de construção (entre as Ruas do Loureiro e Fonte do Loureiro) num miolo que apenas serviria àqueles proprietários, mas que nem aos mesmos serviu. Esqueceram-se por exemplo de privilegiadas zonas para habitação como Miro, Formal, Enxanes, Sisto, etc.

Fiquei contente por verificar que a Assembleia de Freguesia funcionou e a vontade "Democrática" da maioria dos seus membros fez valer com toda a certeza a vontade da maioria do Povo desta freguesia.

Entretanto, tudo isto fez-me lembrar o que se passou comigo há 25 anos.

Junho de 1982, era Presidente da Câmara Municipal de Espinho, José Carvalho da Fonseca, sendo eu 1.º Secretário da Assembleia Municipal de Espinho eleito nas listas da Aliança

Democrática.

Como se lembrarão, também nessa altura tanto a Câmara como a Assembleia Municipal, embora esta última com voto de qualidade, governavam o nosso Concelho a referida Aliança Democrática, (como agora no momento em Silvalde governa o Partido Socialista).

Acontece que a Assembleia deliberava e a Câmara executava ao contrário, ou como melhor entendia.

Poderá verificar-se no jornal *Defesa de Espinho* Ano 500 – n.º 2620 de 17 de Junho de 1982 e seguintes, a razão porque abandonei a política de que tanto gostava e de que julgava séria, Debatí-me até à exaustão para que as deliberações da Assembleia Municipal fossem cumpridas e executadas, mas porque não podia continuar a pactuar com tais ilegalidades, pedi a minha demissão e abandonei a política que sempre julguei séria, mas que os homens transformam ao gosto e ao jeito das suas conveniências ou dos amigos.

Por isso, amigos, que tivestes a coragem de, no local próprio, defender o futuro da vossa terra, tende cuidado!!!

Fernando Alves
(Silvalde)



Escritora apresenta as suas obras

Luísa Ferreira na Espinho 2

Decorreu na segunda-feira, na Biblioteca da Escola EB1/JI Espinho 2 um encontro entre alunos e a escritora Luísa Ferreira, na apresentação dos seus dois livros já editados "O Rei e a Lua" e "No reino do castelinho das duas torres".

Durante cerca de hora e meia alunos tiveram oportunidade de expor várias perguntas sobre os livros e não só. Algumas eram preparadas mas outras foram surgindo ao longo da apresentação.

Desta forma os jovens ficaram com alguns conhecimentos sobre a carreira profissional e a vida pessoal da escritora que no fim teve de distribuir, com agrado, autógrafos por todos os presentes.



Fotos JORGE CUNHA

Associação
de Beneficência
Cultura e Recreio
Rancho Regional
Recordar é Viver

Noite de fados em Paramos

À semelhança de anos anteriores, a Associação de Beneficência Cultura e Recreio e o Rancho Regional Recordar é Viver de Paramos, vai realizar uma Noite de Fados, a 10 de Novembro, no salão da Banda União Musical Paramense, com a presença de vários fadistas, do fado castiço e do fado de Coimbra.

O início do evento (jantar com marcação de mesas ou cadeiras pelo telemóvel 967653377) está previsto para as 20 horas).

No próximo dia 14

ASDVA reúne

Realiza-se no dia 14 de Novembro uma assembleia-geral da Associação Social e Desenvolvimento da Vila de Anta, no seu edifício, pelas 20h30, com a seguinte ordem de trabalhos:

Leitura e aprovação da acta anterior; apresentação do plano de actividades para 2008; outros assuntos de interesse geral para a ASDVA.



OPINIÃO

DEFESA DO CONSUMIDOR

Mário Frota*

Letras microscópicas: cláusulas abusivas?

Por trás da letra miudinha se ocultam cláusulas abusivas. O tema é recorrente.

Permanece, porém, adormecido.

A Comissão Europeia inscreve-o no Livro Verde da Revisão do Acervo Comunitário.

Figurará, pois, na agenda.

E o tema é o das condições gerais dos contratos e das cláusulas abusivas que, em geral, nelas radicam.

A exaltação da liberdade contratual, enquanto princípio basilar de direito privado, comporta – quantas vezes! – assinaláveis desvios.

Do preâmbulo do diploma legal que em Portugal disciplina o regime das condições gerais dos contratos, avulta:

"As sociedades técnicas e industrializadas da actualidade introduziram, contudo, alterações de vulto nos parâmetros tradicionais da liberdade contratual. A negociação privada, assente no postulado da igualdade formal das partes, não corresponde muitas vezes, ou mesmo via de regra, ao concreto da vida. Para além do seu nível atomístico, a contratação reveste-se de vectores colectivos que o direito deve tomar em conta. O comércio jurídico massificou-se: continuamente, as

peças celebram contratos não precedidos de qualquer fase negociatória. A prática jurídico económica racionalizou-se e especializou-se: as grandes empresas uniformizam os seus contratos, de modo a acelerar as operações necessárias à colocação dos produtos e a planificar, nos diferentes aspectos, as vantagens e as adstricções que lhes advêm do tráfico jurídico.

O fenómeno das cláusulas contratuais gerais fez, em suma, a sua aparição, estendendo-se aos domínios mais diversos. São elaborados, com graus de minúcia variáveis, modelos negociais a que pessoas indeterminadas se limitam a aderir, sem possibilidade de discussão ou de introdução de modificações. Daí que a liberdade contratual se cinja, de facto, ao dilema da aceitação ou rejeição desses esquemas predispostos unilateralmente por entidades sem autoridade pública, mas que desempenham na vida dos particulares um papel do maior relevo."

As cláusulas abusivas contratuais constituem uma pecha: povoam formulários disponíveis redigidos ou elaborados de antemão.

Os mais de 22 anos que se leva de vigência da lei não têm no plano jurisdicional - o das decisões dos tribunais -, ante a massa do arbítrio, da iniquidade e da prepotência que nas cláusulas abusivas radicam, expressão do que poderia e deveria ter sido feito no combate às pragas daninhas que enxameiam os campos dos contratos de massa.

Pela vez primeira se legitimaram as associações de consumidores, as de interesses económicos e as laborais para intervirem de molde a que actuassem, intervissem judicialmente.

No entanto, escassas são as reacções.

Ao Ministério Público e ao Instituto do Consumidor também se outorgou legitimidade processual (para instaurarem as acções inibitórias).

O Ministério Público ainda vem intervindo.

Os mais não ou de forma restritas.

A intervenção das associações de consumidores – ante a massa de casos sinuosos, tortuosos – é muito modesta.

De molde a reavivar o tema que comporta inúmeros desvios

no plano da economia e no da concorrência interempresarial, a apDC - Associação Portuguesa de Direito do Consumo -, sob a égide da Câmara Municipal do Porto, promoveu, na Universidade Portuguesa, no fim da semana pretérita, uma conferência

Dela se realizou:

A imperiosa necessidade da constituição de uma Comissão Nacional das Cláusulas Abusivas com uma composição tripartida (administrações públicas, fornecedores e consumidores, eventualmente com a presença de magistrados do Ministério Público).

O efectivo funcionamento do Registo Nacional das Cláusulas Abusivas, que é uma caricatura autêntica do que deveria ser.

O reforço da intervenção das entidades legitimadas para que se eliminem as cláusulas abusivas dos formulários de base dos contratos de adesão que constituem como que uma "filoxera" que ataca de raiz a boa fé contratual, a lealdade nas relações, a confiança na justeza dos instrumentos que fazem o mercado funcionar.

Por fazer se acha um estudo em profundidade da análise económica das repercussões de todos estes estrangulamentos do mercado.

É que não são só os consumidores os atingidos, são-no também os trabalhadores ligados por um qualquer contrato individual e ainda os próprios empresários nas relações que entretencem entre si com as gradações e as graduações que decorrem das posições económico-financeiras que ocupam: das posições de domínio às de infra-ordenação.

A comunidade jurídica nacional tem de se acautelar, tem de cumprir, como missão, um objectivo: perseguir drasticamente as cláusulas abusivas que povoam os contratos de adesão... sempre e só em detrimento dos entes mais débeis, mais frágeis, mais vulneráveis e hipossuficientes

* presidente da apDC – associação portuguesa de Direito do Consumo -

Comunicado do Secretariado do PS de Silvalde

"As verdadeiras razões do protocolo com o Sp. Espinho"

Face ao gorado (na Assembleia de Freguesia) protocolo proposto pelo Sporting Clube de Espinho à Junta silvaldense, o Secretariado do Partido Socialista de Silvalde emitiu o seguinte comunicado:

"A secção de Silvalde do Partido Socialista vem por este meio, insurgir-se contra a argumentação apresentada pelos deputados de freguesia para votarem contra o Protocolo de colaboração celebrado entre a Junta de Freguesia de Silvalde e o Sporting Clube de Espinho.

A panóplia de argumentos que permitiram que o Protocolo não fosse ratificado em sede de Assembleia de Freguesia são inconsistentes, revelam interesses ocultos, insensibilidade social e esgrimem um absoluto desprezo por uma instituição de utilidade pública sedeadada no concelho de Espinho.

É extraordinário existirem contradições na argumentação, se por um lado querem uma aposta na habitação, por outro, dizem ser cedo demais para condicionar aquele terreno. Em que ficamos?

Se no primeiro protocolo, o Sr. Presidente da Junta de Freguesia de Silvalde não anuiu à celebração do mesmo foi por concluir que o prazo de concessão proposto pelo SCE era demasiadamente extenso. (50 anos). Ora, a actual proposta, com um prazo de concessão para 15 anos, negociável ao fim de 13 anos, vai melhorar substancialmente o equipamento desportivo detido pela Junta de Freguesia de Silvalde e estranhámos de só se dar ênfase à implantação da relva sintética. As restantes benfeitorias propostas são tão ou mais importantes que o referido piso e (estamos em crer) melhoraria o equipamento qualitativamente. O grande benefício é contribuímos para a formação cívica, desportiva e social de milhares de "miúdos" que praticam e praticarão desporto no Sporting Clube de Espinho. Temos que enquadrar sociologicamente a zona de implantação do

Equipamento Desportivo, na chamada Marinha de Silvalde ou Bairro Piscatório, tendo em atenção a grande densidade populacional existente e a falta de instalações de carácter desportivo naquela zona da freguesia de Silvalde. Nós não nos esquecemos daquela zona, nunca descreminamos negativamente a população aí residente e não nos circunscrevemos somente a um parque desportivo. O nascimento do referido equipamento, no início dos anos 90 do século XX, vem ao encontro da descentralização dos equipamentos desportivos da vila que a Junta de Freguesia sempre incentivou.

A proposta do PDM, que está publicada no site da Câmara Municipal de Espinho, continua a circunscrever aquela zona como sendo desportiva. Os elementos da oposição deveriam saber que a Junta de Freguesia de Silvalde é detentora do terreno onde está implantado o referido Equipamento Desportivo e não tem vocação para promotor imobiliário. Com a revisão do Plano a Junta de Freguesia, através do seu presidente, reivindicou maior área construtiva em Silvalde em sede própria e publicamente, através dos meios de comunicação social regionais e estamos certos que essa pretensão será atendida pela entidade competente.

Para terminar, achamos um lamentável erro o voto contra o protocolo. O Sporting Clube de Espinho tem feito uma clara aposta na sua formação e os resultados são bem visíveis. As actuais condições do campo do Golfe são inadequadas a um desenvolvimento qualitativo dos seus técnicos e atletas, atingidos os actuais patamares de exigência e qualidade e tendo em conta os objectivos futuros. Silvalde teria, com a concretização do protocolo, dois campos de jogos de excelência para a prática desportiva e proporcionaria maior qualidade desportiva aos eventos aí desenvolvidos."

Para comemorarem 93 anos

"Tigres" em Assembleia Geral no dia 11

O Sporting Clube de Espinho vai realizar no dia 11 de Novembro, pelas 16 horas, no Auditório da Junta de Freguesia de Espinho, Rua 23 nº 271, em Espinho, a Assembleia Geral comemorativa do 93.º aniversário.

Eis a ordem de trabalhos:

- 1 - Abertura;
- 2 - Homenagem aos sócios com 50 e 25 anos de filiação;
- 3 - Homenagem aos primeiros campeões nacionais de Voleibol (1957);
- 4 - Homenagem aos actuais atletas campeões.

Entretanto, se à hora marcada para o início da sessão não se encontrar presente a maioria absoluta dos sócios, a Assembleia-Geral funcionará em segunda convocatória, uma hora após com os sócios que estiverem presentes.

Só poderão participar na Assembleia Geral os associados com as quotas em dia.

Esmoriz marca a três minutos do fim

De novo o empate!

A equipa de futebol profissional do Sporting Clube de Espinho foi a Esmoriz empatar 1-1 e baixou para a terceira posição da tabela classificativa, em igualdade de pontos com o segundo classificado, o Ribeira Brava.

A primeira parte do encontro teve o domínio da equipa do Esmoriz e, só no segundo tempo, os espinhenses foram capazes de assentar o seu jogo.

Os 'tigres' estiveram a vencer, até aos 87 minutos, altura em que o Esmoriz chegou à igualdade por intermédio de Marquitos, num lance que deixou algumas dúvidas por alegada posição irregular de Éder (o homem que fez o passe para o autor do golo).

O tento do Sporting de Espinho foi conseguido pelo avançado brasileiro, Leandro Rodrigues, aos 74 minutos, respondendo com um cabeceamento a um excelente cruzamento de Joares.

Esmoriz, 1 Sp. Espinho, 1

Jogo no Estádio da Barrinha, em Esmoriz. Árbitro: Jorge Tavares (Aveiro).

Esmoriz - Alê; Álvaro, Marco, Adelino e Gonçalves; Éder, Alcino e Marquitos; Silveira, Quirino e Alan.

Substituições: Silveira por Nelinho (60), Quirino por Capela (66) e Gonçalves por Ruca (75). Não utilizados: Marco, Miguel Ângelo, Ervões e Tiago Godinho.

Treinador: Francisco Baptista.

Sporting de Espinho - Marcelo Galvão; Bruno Lucas, Hélder Vasco, Amorim e Marco

Futebol popular

Magos vitoriosos

A equipa dos Magos de Anta venceu no sábado, em Cassufas, o conjunto do Rio Mau, por 1-0, em encontro das competições inter-concelhias (Taça Federação).

Entretanto, também se jogou a primeira jornada da Taça Associação de Futebol Popular do Concelho de Espinho, com os grupos 2, 3 e 4.

Eis os resultados:

Grupo 2

Est. P. Anta-Cruzeiro Silvalde 1-1
GD Ronda-Juv. Estrada 1-0
Folgaram os Morgados de Paramos.

Grupo 3

Juv. Outeiros-Bairro P. Anta 6-2
Est. Divisão-Império Anta 0-0
Folgou a Novasemente.

Grupo 4

Os Canários-Corredoura 0-4
Aldeia Nova-AD Guetim 1-4
Folgou a Quita de Paramos.
Próximos jogos

II Divisão - Série B

Resultados

Leça-Oliveirense	0-2
Vila Meã-Avanca	0-2
Ribeira Brava-Infesta	1-0
Canical-Pontassolense	1-1
Marítimo "B"-Lourosa	2-0
Esmoriz-Sp. Espinho	1-1
Folgo: Fiães	

Classificação

	P	J	V	E	D	F-C
Oliveirense	18	8	5	3	0	13-5
Ribeira Brava	17	8	5	2	1	10-4
Canical	17	8	5	2	1	15-8
Sp. Espinho	17	9	4	5	0	16-11
Marítimo B	15	9	4	3	2	14-9
Esmoriz	11	8	3	2	3	11-7
Avanca	9	8	2	3	3	10-10
Vila Meã	8	8	2	2	4	10-13
Infesta	8	8	2	2	4	7-10
Pontassolense	7	9	1	4	4	6-12
Fiães	7	8	2	1	5	5-10
Leça	7	8	2	1	5	8-14
Lourosa	5	9	1	2	6	5-17

Próxima jornada

Oliveirense-Esmoriz
Avanca-Leça
Infesta-Vila Meã
Fiães-Ribeira Brava
Lourosa-Canical
Sp. Espinho-Marítimo "B"
Folga: Pontassolense

Abreu; Valença, Nuno Coelho e Joares; Pedro Mendes, Nuno Silva e Moreira.

Substituições: Nuno Silva por Leandro Rodrigues (63), Pedro Mendes por Fábio 'Espinho' (68) e Joares por Rui Gomes (82).

Não utilizados: Rui Pedro, Flávio Casal, Tavares e Milton.

Treinador: Amândio Barreiras.

Ao intervalo: 0-0.

Disciplina: cartão amarelo a Éder (79), Bruno Lucas (86), Marco Abreu (90+3), Alvaro (90+3) e Alan (90+3).

Marcadores: 0-1, por Leandro Rodrigues (74); 1-1, por Marquitos (87).

I Divisão

Quinta Paramos-Império
(Paramos/sábado/17.30h)
Águias Anta-AD Guetim
(Cassufas/sábado/17.30h)
Leões Bairristas-Juv. Outeiros
(Silvalde/sábado/17.30h)
Cantinho Rambóia-Águias Paramos
(Idanha/domingo/10h)
Assoc. Esmojães-Magos Anta
(Zona/domingo/10h)

II Divisão

Novasemente-Cruzeiro Silvalde
(Cassufas/sábado/15h)
Bairro P. Anta-Lomba Paramos
(Guetim/sábado/15h)
Desp. P. Anta-Morgados Paramos
(Cassufas/domingo/10h)
Rio Largo-Est. P. Anta
(Guetim/domingo/10h)
Est. Vermelhas-GD Outeiros
(Silvalde/domingo/10h)

III Divisão

Desp. Regresso-Os Canários
(Silvalde/sábado/15h)
Juv. Estrada-Est. Divisão
(Paramos/sábado/15h)
Corredoura-GD Idanha
(Paramos/domingo/10h)
Corga Silvalde-Aldeia Nova
(REE/domingo/10h)
Folga o GD Ronda

Manuel Proença

Com Miguel Maia a treinador principal

Voleibol do Sporting de Espinho vence Vilacondense

A equipa do Sporting Clube de Espinho – depois de uma conturbada semana com a saída do técnico principal (bicampeão nacional), Rui Pedro Silva, por supostas divergências com a Direcção do voleibol, e sob o comando do carismático Miguel Maia, coadjuvado por Rogério Dias (ex-Gondomar) –, venceu o Ginásio Clube Vilacondense por 3-1 (25-17, 25-23, 25-27 e 25-16), em encontro a contar para o Campeonato Nacional da Divisão A1, na Nave Polivalente.

Miguel Maia implementou neste encontro substanciais alterações ao seis inicial, introduzindo João Brenha e o esquerdino, Miguel Costa, poupando, assim, alguns dos mais utilizados elementos.

Entretanto, a equipa da Associação Académica de Espinho, depois de ter 'cobrado cara' a vitória dos açorianos (Fonte Bastardo) por 3-1, foi à Maia defrontar a equipa do Castelo da Maia, onde tornou a vender cara a vitória à equipa da casa. Os academistas entraram bem até meio do primeiro 'set' onde, por falta de concentração, deixaram os maiatos ganhar vantagem, acabando por perder por 25-20. Mas isso foi o mal para conseguir o bem uma vez que no 'set' seguinte, o resultado foi ao contrário – 13-25 a favor dos academistas.

Contudo, os maiatos, repletos de caras novas de várias nacionalidades, a jogar em casa, não podiam fazer má figura e no terceiro parcial em que os academistas não estiveram concentrados, acabaram por vencer por 25-13.

O quarto 'set', foi muito disputado e aos 22-21 (a favor dos maiatos) um erro do árbitro, a favor da equipa da casa, fez com que os academistas baixassem um pouco o nível de concentração, perdendo o 'set' por 25-22.

De realçar a lesão no decorrer do segundo 'set' do distribuir da Académica, Rui Alves.

A próxima jornada é, praticamente, tripla e tudo fora de casa! Hoje, 1 de Novembro, os academistas deslocam-se até à cidade de Matosinhos, onde vão defrontar o Leixões Sport Clube pelas 17 horas. No sábado, a Académica viaja até à Madeira para defrontar a equipa do Machico, às 18 horas e no domingo, a equipa do Marítimo, pelas 18 horas.

O Sporting Clube de Espinho deverá ter defrontado ontem, já depois do fecho da edição, a equipa açoriana do Fonte Bastardo. No sábado, às 17 horas, os 'tigres' jogam com o Castelo da Maia, no pavilhão do seu adversário.

Sp. Espinho, 3 Ginásio Vilacondense, 1

Jogo na Nave Polivalente, em Silvalde.
Árbitros: José Ferreira e Arnaldo Rocha (AV Porto).

Parciais: 25-17 (27m), 25-23 (22m), 25-27 (32m) e 25-16 (20m).



Foto MÁRIO CALES

Sporting Clube de Espinho – Jacques Yoko (3 pontos), Fabrício Silva (12), Paulo Trautmann (11), Miguel Maia (3), João Brenha (18) e Miguel Costa (9) – seis inicial; Hugo Ribeiro (libero),

Sandro Correia (6), Maurício Silva (2), Roberto Reis, Paulo Brenha e Gilberto Silva.

Treinador: Miguel Maia.

Ginásio Clube Vilacondense – José Manuel Teixeira (7), Bruno Sousa (10), João Malveiro (9), Fábio Milhazes (5), Alexandre Castro (16) e Filipe Catarino (5) – seis inicial; João Fidalgo (libero), João Paulo Rocha, Bruno Nogueira (1), André Rodrigues, Nuno Silva e Paulo Castro.

Treinador: Hugo Silva.

Castelo da Maia, 3 Académica de Espinho, 1

Jogo no pavilhão do Castelo da Maia.
Árbitros: Vaz de Castro (AV Coimbra) e Avelino Azevedo (AV Porto).

Parciais: 25-20 (25m), 13-25 (22m), 25-13 (20m) e 25-22 (28m).

Castelo da Maia – Jeremy King (13 pontos), Nigel Panagopka (8), Luís Sousa, Marco Ruel (18), Nathan Meerstein (9) e Lee Montgomery (9) – seis inicial; Aden Tutton (libero), Nathan Roberts (7), Carlos Fidalgo, Rui Moreira, Fernando Costa e Nuno Pereira.

Treinador: Paulo Cunha.

Associação Académica de Espinho – António Pedro Costa (13), Rui Santos (6), José Fontes (16), Fabrício Barros (14), Rui Alves e Valter Ornelas – seis inicial; Paulo Fonseca (libero), Rui Alvar (1), Gonçalo Sapage Sousa, Januário Alvar (4), António Coelho (3), Leandro Lopes (1).

Treinador: Nuno Soares.

Miúdos em grande

Nos escalões jovens, os Juvenis da Associação Académica de Espinho ganharam à equipa da Associação Académica de Coimbra por 3-0 (10-25, 14-25 e 13-25), num jogo a contar para a segunda jornada Campeonato Regional (Série C).

Entretanto, as equipas jovens do Sporting Clube de Espinho, dos cinco encontros disputados venceram três.

Os juniores masculinos 'tigres' bateram o Ala Gondomar por 3-0; os iniciados masculinos do Sporting Clube de Espinho venceram o Sena C por 3-0 e as juvenis bateram o Boavista, também por 3-0. Só as juniores e as iniciadas perderam os respectivos encontros, respectivamente com o Boavista (3-2) e com o AVC (3-0).

Manuel Preença e Rui Pinto

Futebol

Infantis "tigres" goleiam no meio do pó

Foi no meio do muito pó do campo "pelado" que os infantis-B do SC Espinho garantiram a primeira vitória da época.

Mesmo "comendo" pó, a equipa às ordens de Sérgio Velhote venceu por um expressivo 13-0. Também no nosso "pelado", os infantis-A isolaram-se no primeiro lugar graças à vitória sobre o Vilamaiorense.

No sábado e não obstante o muito pó que se fez sentir no campo "pelado" ao longo de uma manhã preenchida por três jogos – infantis-A, infantis-B e escolas-B – os jovens de 11 anos orientados por Sérgio Velhote venceram o Arouca por 13-0. É o primeiro triunfo da época, uma vitória conseguida à terceira jornada.

A manhã de sábado começou com a recepção do Espinho, líder da classificação, ao Vilamaiorense, segundo classificado. As equipas estavam empatadas a seis pontos, mas os espinhenses acabaram por vencer.

A aplicação das equipas foi importante e o jogo terminaria com a vitória dos espinhenses por 3-1. O SC Espinho é, agora, líder isolado com nove pontos contra os seis do Vilamaiorense.

A encerrar a manhã do passado sábado no campo "pelado" do SC Espinho, as escolas-B venceram o Paços de Brandão. Mais uma vez, jovens e graúdos tiveram que levar com o pó, o que acabaria por retirar algum brilho ao jogo. Mesmo assim, o Espinho venceria por 9-0. As escolas-B lideram a classificação. Por sua vez, em Castelo de Paiva, as escolas-A venceram por 2-1.

Ainda no sábado, mas no campo sintético da Seara, em Silvalde, e sem pó para apoquentar o futebol de jovens com 13 e 14 anos, assistiu-se à estreia do derbi Silvalde-Espinho para o campeonato distrital da II Divisão de iniciados. Os espinhenses venceriam por 2-0.

Ainda referente ao último fim-de-semana, os iniciados-A sofreram o segundo desaire da temporada, tendo perdido em Arrifana. A equipa B de juvenis garantiria no campo "pelado" a segunda vitória consecutiva no campeonato. Não houvesse tanto pó e certamente o jogo teria tido maior qualidade. O SC Espinho venceu por 3-1.

Eis, em resumo, os resultados dos jogos disputados no último fim-de-semana:

Escolas-B/Espinho-Paços de Brandão, 9-0; Escolas-A/Paivense-Espinho, 1-2; Infantis-A/Espinho-Vilamaiorense, 3-1; Infantis-B/Espinho-Arouca, 13-0; Iniciados-B/Silvalde-Espinho, 0-2; Iniciados-A/Arrifanense-Espinho, 2-1; Juvenis-B/Espinho-Relâmpago, 3-1.

Refira-se, entretanto, que o SC Espinho joga quinta-feira, dia 1 de Novembro, feriado, para o campeonato nacional de juvenis. O jogo oporá os "tigres" ao Pastelreira, da cidade do Porto. Este desafio de juvenis terá lugar no campo "pelado" a partir das 11 HORAS.

Para o próximo sábado estão marcados os seguintes jogos: Escolas-A/Espinho-S. Martinho, 10h30; Escolas-B/Canedo-Espinho, 11h00; Infantis-B/Paços de Brandão-Espinho, 10h30; Infantis-A/Sanguedo-Espinho, 09h15;

E para domingo: Iniciados-B/Espinho-Relâmpago, 9h00; Iniciados-A/Espinho-Feirense, 11h00; Juvenis-B/Rio Meão-Espinho, 10h30; Juvenis-A/Padroense-Espinho, 11h00.

Em comunicado

Direcção explica saída do técnico Rui Pedro

A Direcção do Sporting Clube de Espinho publicou no seu sítio oficial da Internet, um comunicado que vem explicar as saídas do técnico principal, Rui Pedro Silva e do seu adjunto, Carlos Filipe Vitó, da equipa de voleibol sénior, durante a semana passada.

Eis o documento:

"A direcção do Sporting Clube de Espinho vem pelo presente comunicar que o Prof. Rui Pedro Silva pediu, na passada terça-feira, dia 23, a demissão do seu cargo de técnico da

equipa sénior de voleibol, alegando motivos de ordem pessoal. Apesar dos insistentes pedidos efectuado pelo Vice-presidente João Freitas e pelo Director Jorge Teixeira, responsáveis pela secção, no sentido de demoverem o técnico, a decisão do mesmo foi irreversível pelo que a demissão foi hoje aceite em nova reunião marcada para o efeito.

Em solidariedade com o ex-técnico principal, também Filipe Vitó, seu adjunto, sairá do clube. Assim, a direcção do clube estuda agora

soluções para a nova equipa técnica, situação que deverá ficar resolvida nas próximas 48 horas.

Entretanto, os treinos serão orientados pelos capitães de equipa.

Ao Prof. Rui Pedro e a Filipe Vitó, esta direcção agradece publicamente os serviços e dedicação prestados ao clube, com significativos resultados, desejando a ambos os maiores sucessos profissionais e pessoais para o futuro".

Liga

Resultados

FC Porto-Leixões	3-0
Belenenses-Académica	0-0
E. Amadora-Boavista	0-0
V. Setúbal-Paços Ferreira	3-1
Benfica-Marítimo	2-1
V. Guimarães-U. Leiria	2-1
Nacional-Sporting	0-0
Naval-Sp. Braga	1-1

Classificação

	P	J	V	E	D	F-C
FC Porto	24	8	8	0	0	15-1
Benfica	16	8	4	4	0	11-3
Sporting	15	8	4	3	1	12-4
V. Guimarães	15	8	4	3	1	11-8
Marítimo	14	8	4	2	2	11-5
V. Setúbal	14	8	3	5	0	12-6
Belenenses	11	8	3	2	3	8-9
Sp. Braga	11	8	3	2	3	8-8
E. Amadora	7	8	1	4	3	6-8
Nacional	7	8	1	4	3	4-7
Académica	7	8	1	4	3	4-9
Naval	6	8	1	3	4	5-14
Leixões	6	8	0	6	2	6-10
Boavista	5	8	0	5	3	3-9
Paços Ferreira	5	8	1	2	5	6-13
U. Leiria	3	8	0	3	5	4-12

Próxima jornada

FC Porto-Belenenses
Académica-E. Amadora
Boavista-V. Setúbal
Paços Ferreira-Benfica
Marítimo-V. Guimarães
U. Leiria-Nacional
Sporting-Naval
Leixões-Sp. Braga

Liga Vitalis

Resultados

Estoril-Santa Clara	5-1
Trofense-Beira Mar	1-1
Varzim-Olhanense	0-0
Rio Ave-Penafiel	4-1
Feirense-Freamunde	0-1
Gondomar-Aves	1-1
Portimonense-Vizela	1-1
Fátima-Gil Vicente	1-1

Classificação

	P	J	V	E	D	F-C
Santa Clara	17	8	5	2	1	11-10
Vizela	15	8	4	3	1	15-8
Estoril	15	8	5	0	3	18-15
Rio Ave	15	8	4	3	1	15-11
Beira Mar	14	8	4	2	2	9-10
Trofense	14	8	4	2	2	9-7
Varzim	13	8	3	4	1	10-3
Olhanense	13	8	3	4	1	7-5
Gil Vicente	12	8	3	3	2	9-6
Fátima	11	8	2	5	1	9-8
Freamunde	10	8	3	1	4	11-13
Feirense	6	8	1	3	4	7-9
Aves	5	8	1	2	5	9-13
Portimonense	5	8	0	5	3	4-10
Gondomar	3	8	0	3	5	7-13
Penafiel	2	8	0	2	6	4-13

Próxima jornada

Estoril-Trofense
Beira Mar-Varzim
Olhanense-Rio Ave
Penafiel-Feirense
Freamunde-Gondomar
Aves-Portimonense
Vizela-Fátima
Santa Clara-Gil Vicente

TOTOBOLA

Concurso dos Órgãos de Informação n.º 44/2007 de 04/11/2007. Prognóstico "Defesa de Espinho", Redacção Desportiva:

1. Sporting-Naval	1
2. Boavista-Setúbal	X
3. Leixões-Braga	X
4. U. Leiria-Nacional	2
5. Académica-E. Amadora	1
6. Beira Mar-Varzim	1
7. Olhanense-Rio Ave	1
8. Estoril-Trofense	X
9. Aves-Portimonense	2
10. Blackburn R.-Liverpool	2
11. Wigan-Chelsea	2
12. Sevilha-R. Madrid	2
13. Juventus-Inter	1

II Divisão

Série A

Resultados

Lixa-Chaves	0-0
Ribeirão-Tirsense	3-1
Moreirense-Portosantense	1-0
Maria da Fonte-Fafe	2-0
Valdevez-Machico	0-0
Lousada-U. Madeira	0-4
Merelinense-Camacha	2-1

Classificação

	P	J	V	E	D	F-C
U. Madeira	19	9	6	1	2	21-7
Chaves	18	9	5	3	1	12-4
Tirsense	17	9	5	2	2	13-10
Maria da Fonte	16	9	5	1	3	14-15
Lousada	15	9	4	3	2	9-5
Moreirense	14	9	4	2	3	8-7
Valdevez	14	9	4	2	3	13-6
Ribeirão	13	9	4	1	4	13-15
Portosantense	12	9	3	3	3	12-7
Camacha	11	9	3	2	4	14-10
Machico	9	9	2	3	4	5-10
Merelinense	8	9	2	2	5	8-14
Fafe	5	9	1	2	6	5-14
Lixa	4	9	1	1	7	3-26

Próxima jornada

Chaves-Merelinense
Tirsense-Lixa
Portosantense-Ribeirão
Fafe-Moreirense
Machico-Maria da Fonte
U. Madeira-Valdevez
Camacha-Lousada

Série C

Resultados

Sátão-Caldas	0-3
Oliv. Bairro-Pampilhosa	1-1
Rio Maior-Tourizense	0-2
Nelas-Anadia	1-2
Elétrico-Benf. Castelo Branco	1-1
Sp. Covilhã-Abrantes	6-0
Torreense-Penalva do Castelo	1-1

Classificação

	P	J	V	E	D	F-C
Sp. Covilhã	19	9	5	4	0	23-4
Oliv. Bairro	17	9	5	2	2	13-9
Penalva Castelo	15	9	4	3	2	16-11
Nelas	13	9	4	1	4	14-14
Torreense	13	9	4	1	4	11-14
Abrantes	13	9	3	4	2	10-12
Tourizense	12	9	3	3	3	13-10
Caldas	12	9	3	3	3	11-9
Elétrico	11	9	2	5	2	9-11
Pampilhosa	10	9	2	4	3	9-12
Benf. Cast. Branco	10	9	2	4	3	7-11
Sátão	9	9	2	3	4	11-13
Anadia	9	9	2	3	4	8-15
Rio Maior	5	9	1	2	6	4-14

Próxima jornada

Caldas-Torreense
Pampilhosa-Sátão
Tourizense-Oliv. Bairro
Anadia-Rio Maior
Benf. Castelo Branco-Nelas
Abrantes-Elétrico
Penalva do Castelo-Sp. Covilhã

TOTOBOLA

Concurso Extra dos Órgãos de Informação n.º 44/2007 de 06 e 08/11/2007. Prognóstico "Defesa de Espinho", Redacção Desportiva:

1. Porto-Marselha	1
2. Sporting-Roma	1
3. Schalke 04-Chelsea	2
4. Lázio-W. Bremen	X
5. Shakhtar-Ac Milan	X
6. Slávia Praga-Arsenal	2
7. Olympiacos-R. Madrid	2
8. Lyon-Estugarda	X
9. Steua Bucareste-Sevilha	2
10. Barcelona-G. Rangers	1
11. Nuremberga-Everton	X
12. B. Munique-Bolton	1
13. Áustria Viena-Bordéus	X



Em jogos oficiais e não só!

Baixinhos vencem

A escola de futebol do antigo capitão do Sporting Clube de Espinho, Eliseu Pinto, sediada em Anta, no Campo de Cassufas, continua com os bons desempenhos no Campeonato Distrital de Aveiro. Sob a égide da Associação Desportiva da Freguesia de Anta, a escola de futebol 'Os Baixinhos' e não obstante da derrota (2-0) em Vilamaior no escalão de 1998, as vitórias sorriram aos jovens craques. O escalão de 1997 (Escolas A) venceu por 1-8 a equipa do Sanguedo, em casa do seu adversário. A outra equipa (Escolas C), de 1999, recebeu em Cassufas o Paços de Brandão, vencendo-o por 3-0. E mais:

Os Baixinhos, num encontro com a Sanjoanense no sábado de manhã venceram os encontros em todos os escalões, à excepção do de 2002/2003, o qual perderam por 0-6.

Eis os jogadores:

Escolas A (nascidos em 1997) da ADF Anta/Baixinhos – João Ramos, Daniel Reis, David Marques, Marinheiro, Samuel, Leandro, e Filipe Daniel

Jogaram ainda: Rui Alves, Diego, João Nuno, João Pedro e Bruno Moreira.

Marcadores: Leandro (2 golos), Rui Alves

(3), Bruno Moreira (2) e Samuel.

Escolas B (nascidos em 1998) da ADF Anta/Baixinhos – Ivo, Nuno Rio, João Furtado, Cláudio, João Lopes, João Gonçalves e Dário.

Jogaram ainda: Filipe Simão, Miranda, Dudu, Hugo Rodrigues, e André Gonçalves.

Escolas C (nascidos em 1999) ADF Anta/Baixinhos – Samuel Pinto, André Vieira, Samuel Rocha, Paulo Cruz, André Graça, Jorge Alexandre e Miguel Castro.

Jogaram ainda: Quim, Rodolfo, Edu, Zé Pedro e Hugo Fardilha.

Marcadores: Jorge Alexandre (2 golos) e Paulo Cruz.

Os resultados do encontro com a Sanjoanense:

Escalão 1998/99

EFE "Os Baixinhos"-AD Sanjoanense 7-1

Escalão 2000

EFE "Os Baixinhos"-AD Sanjoanense 6-2

Escalão 2001/02

EFE "Os Baixinhos"-AD Sanjoanense 15-0

Escalão 2002/03

EFE "Os Baixinhos"-AD Sanjoanense 8-0

Escalão 2002/03

EFE "Os Baixinhos"-AD Sanjoanense 0-6

Académico de Espinho

Futebol veterano

A equipa de veteranos de futebol do Clube Académico de Espinho, na sua deslocação a Cacia, desfalcado do seu guarda-redes, Rochinha (submetido a uma intervenção cirúrgica), venceu o seu adversário, a equipa local do Clube Estrela Azul, por 1-3. Os espinhenses fizeram uma boa primeira parte, acabando por sofrer um golo na marcação de um livre directo.

No segundo tempo, o Clube Académico de Espinho sofreu uma maior pressão do seu adversário, mas, por incrível que pareça, foi aí que o conseguiu superar, marcando três golos e sofrendo apenas um.

Saliante-se o facto de, aos 70 minutos, o guarda-redes do Académico, Outeiro, ter defendido uma grande penalidade o que se revelou decisivo na vitória da equipa espinhense.

Entretanto, antes deste encontro, o Clube Académico de Espinho recebeu o Gondar, num encontro realizado no Complexo Desportivo Nogueirense.

Os espinhenses perderam a partida (1-3) mas mostraram o grande espírito de camaradagem e de fraternidade – a arte de bem receber e o convívio tornaram o encontro, depois dos 90 minutos, num verdadeiro dia de festa.

Estrela Azul, 2 Académico de Espinho, 3

Jogo no campo do Clube Estrela Azul, em Cacia.

Clube Estrela Azul – Luís Miguel; Costa, Porfírio, Samuel e Ribeiro; Rui Costa, Alves e Oliveira; Jaime, Pedro e Germano.

Jogaram ainda: Pinto, Maia, Conceição, Lopes e António.

Clube Académico de Espinho – Outeiro; Zé Carlos, Adriano, Mário e Victor; Daniel, Moreira e Dias; Martineli, Miguel e Sérgio.

Jogaram ainda: Fernando, Carlos Alberto e Zé Beto.

Ao intervalo: 1-0.

Marcadores: Samuel, Pedro, Miguel e Daniel (2 golos).

Académico, 1 – Gondar, 3

Jogo no Complexo Desportivo Nogueirense, em Nogueira da Regedoura.

Clube Académico de Espinho – Rocha; Adriano, Guedes, Fernando e Pinhal; Dias, Moreira e Daniel; Sérgio, Mário e Lapa.

Jogaram ainda: Victor, Martineli e Zé Carlos.

Gondar – Diamantino; Lucas, Toni, Berto e Luduvic; Vitinha, Jó e Jean Francois; Paulo, Henrique e Nunes.

Jogaram ainda: Albano, Alfredo e Victor.

Ao intervalo: 1-0.

Marcadores: Victor; Paulo, Jean Francois e Luduvic.

Primeira vitória
no Campeonato
da I Divisão
Nacional
de hóquei
em patins

Académica de Espinho canta de galo

Depois de um início de época menos auspicioso em que apenas conquistou um ponto mercê do empate na primeira jornada, no passado sábado, os academistas conseguiram uma importante vitória e três preciosos pontos conquistados em casa, perante o poderoso Óquei de Barcelos.

Fotos MÁRIO CALES



Sandra Soares

Depois do jogo da quinta jornada, a disputar em casa do Portosantense, ter sido adiado devido à greve dos pilotos de aviação, os academistas prepararam-se para defrontar uma das melhores equipas nacionais e eterno candidato aos primeiros lugares, mas os "Mochos" não se amedrontaram e foram eles que acabaram a cantar de galo. O jogo abriu desde logo muito equilibrado e com os academistas pouco dispostos a serem desfeiteados no seu reduto, pelo que, apesar das oportunidades criadas favorecerem o adversário, acabou por ser Bruno Gomes a abrir o marcador.

Com a vantagem mínima, os academistas entraram na segunda parte novamente cheios de uma energia que nem a agressividade dos barcelenses conseguiu deter, acabando por conseguir o 2-0 numa fabulosa jogada individual do Miguel Viterbo.

Os de Barcelos conseguiram finalmente concretizar todo o seu potencial e chegaram à igualdade com um remate de longe e a marcação de uma grande penalidade quando ainda faltavam vários minutos para o fim da partida.

A tensão sentia-se no pavilhão nuns últimos



minutos muito duros em que os árbitros foram obrigados a intervir por várias vezes de forma mais ou menos acertada, até que, a segundos do fim, o ataque de um academista foi cortado de forma faltosa e um livre directo marcado de forma menos ortodoxa mas, ainda assim, marcado por Francisco Barreira, ditou a vitória academista, a primeira desta época na I Divisão Nacional.

Entretanto, estava marcada para ontem à noite a disputa do jogo em atraso da quinta jornada em casa do Portosantense e os academistas voltam a ter uma deslocação difícil no próximo sábado já que vão jogar ao reduto das águias, em partida prevista para as 18 horas. A oitava jornada disputa-se dia 7 (quarta-feira) e os academistas recebem a Oliveirense pelas 21 horas.

5.ª Jornada

Alenquer-Gulpilhares.....	3-3
Oliveirense-Braga	4-0
Benfica-Ouriense	3-3
OC Barcelos-Juv. Viana	3-2
Portosantense-AA Espinho	(adiado)
Candelária-FC Porto	2-2
Cambra-Valongo	1-4

6.ª Jornada

Gulpilhares-Cambra	2-0
Braga-Alenquer	4-2
Ouriense-Oliveirense	3-4
Juv. Viana-Benfica	1-5
AA Espinho-OC Barcelos	3-2
FC Porto-Portosantense	(adiado)
Valongo-Candelária	2-2

Classificação

	J	V	E	D	GM-GS	P
Oliveirense	6	5	0	1	22-12	15
FC Porto	5	4	1	0	22-8	13
Valongo	6	4	1	1	26-16	13
O. Barcelos	6	4	0	2	15-13	12
Candelária	6	3	2	1	19-16	11
Benfica	6	3	1	2	17-13	10
Portosantense	4	3	0	1	11-5	9
Braga	6	3	0	3	15-20	9
Gulpilhares	6	2	1	3	13-15	7
Juv. Viana	6	2	0	4	16-22	6
Cambra	6	1	1	4	7-15	4
AA Espinho	5	1	1	3	12-22	4
Alenquer	6	0	1	5	11-19	1
Ouriense	6	0	1	5	12-22	1

7.ª Jornada

Gulpilhares-Braga
Alenquer-Ouriense
Oliveirense-Juv. Viana
Benfica-AA Espinho
OC Barcelos-FC Porto
Portosantense-Valongo
Cambra-Candelária

8.ª Jornada

Braga-Cambra
Ouriense-Gulpilhares
Juv. Viana-Alenquer
AA Espinho-Oliveirense
FC Porto-Benfica
Valongo-OC Barcelos
Candelária-Portosantense

Hóquei em patins
academista
em formação

Só vitórias!

O fim-de-semana da formação academista de hóquei em patins ficou marcado pelas derrotas pesadas impostas pelos dragões a juniores e juvenis e por mais uma goleada dos escolares, desta feita duas dezenas de golos sem resposta ao Santa Cruz.

O jogo foi fácil para os escolares academistas que começaram muito cedo a dilatar o resultado, chegando ao fim do primeiro período de 8 minutos a vencer por 10-0. Ao intervalo o resultado era de 12-0 e no segundo tempo foram sendo geridos esforços com todos os atletas a entrarem em campo, tendo, os mais novos, oportunidade de jogar mais tempo.

Quanto aos infantis e iniciados, tinham partidas marcadas no reduto do Penafiel, mas o clube desistiu da competição em infantis pelo que apenas os mais velhos jogaram, tendo vencido sem problemas por três golos sem resposta.

Juniores e juvenis foram a casa do Futebol Clube do Porto e em ambas as partidas se fez sentir a maior experiência e poderio dos azuis e brancos. Ainda assim os dragões não tiveram a vida facilitada frente aos juvenis que estiveram muito bem na defesa e não mereciam perder por 5-0. Os juniores foram derrotados por 9-2.

Resultados: Escolares – AAE-Santa Cruz, 20-0; Infantis – Penafiel-AAE, (não jogaram); Iniciados – Penafiel-AAE, 0-4; Juvenis – FC Porto-AAE, 5-0; Juniores – FC Porto-AAE, 9-2. Próximos Jogos: Escolares – FC Porto-AAE Cruz (Domingo, 16h); Infantis – AAE-Carvalhos (sábado, 11h15) e FC Porto-AAE (Domingo, 11h15); Iniciados – AAE-Carvalhos (sábado, 10h) e FC Porto-AAE (Domingo, 10h); Juvenis – AAE-Póvoa (hoje/feriado, 15h).

Sandra Soares

Andebol feminino

Académica de Espinho em competição

A jovem secção de andebol feminino da Associação Académica de Espinho começou a competir no passado fim-de-semana no Campeonato Nacional em juvenis e juniores, apesar de algumas das suas jogadoras ainda não terem a sua situação devidamente regularizada junto da Federação.

E o início da competição não foi fácil para as jovens académicas que ainda assim deram o seu melhor. AS juvenis defrontaram a juventude do mar de Esposende e perderam

por 5-35, enquanto que as juniores foram derrotadas por 8-43 pelo Saavedra.

As académicas voltam a jogar esta semana e com jornada dupla: na tarde do feriado e no fim-de-semana.

Próximos jogos: juvenis – S. Félix da Marinha-AAE (hoje/feriado, 14h30) e AAE-Cale (sábado, 15h); juniores – S. Félix da Marinha-AAE (hoje/feriado, 12h) e AAE-Valongo (domingo, 12h);

Sandra Soares

Com nove atletas em Espanha

Rio Largo (per)corre "caminho" de Santiago

No domingo, a equipa de atletismo do Rio Largo participou na mais popular corrida em território galego, "XXX Carrera Pedestre Popular Camiño de Santiago" (12 quilómetros), prova que contou com mais de 6500 participantes e que acabou na parte histórica da cidade (frente a catedral de Compostela).

António Caneca, Hélder Rocha, Bruno Dias, José Sá, Manuel Amorim, António Falcão, Manuel Andrade, Joaquim Gomes e

Cristina Mendes foram os representantes do atletismo do Rio Largo em Espanha.

Apesar de dura devido a muitas subidas e descidas, a corrida acabou por ter um balanço muito positivo, não só pelo ambiente em si de grande festa antes, durante e no fim da competição, mas também pelos resultados positivos obtidos pelo atletas do clube espinhense.

Três atletas do Rio Largo classificaram-se nos 400 primeiros.

Em Paços de Brandão

Brilhante prestação da Geração Benfica



As escolas da Geração Benfica de Paramos deslocaram-se a Paços de Brandão, no sábado, onde efectuaram, durante a manhã, dois encontros com os Leõeszinhos locais. Com excelentes condições a nível dos equipamentos desportivos este convívio proporcionou uma agradável manhã de futebol a todos os presentes.

A equipa composta por jogadores de 2001/2000/1999 começou o jogo algo desconcentrada e, fruto disso, esteve a perder por 0-1. A partir daí começou a demonstrar um bom futebol e foi natural o avolumar do resultado até aos 5-1. Na segunda parte os Leõeszinhos ainda reduziram para 5-3 resultado com que acabou o encontro. De realçar o bom entrosamento dos atletas da Geração Benfica, a mostrarem em campo que os trabalhos de casa estão a ser assimilados.

No segundo jogo da manhã a equipa dos mais 'velhos' começou por copiar os mais novos e esteve a perder por 0-1. Depois, ao assentar o jogo, viraram o resultado e conseguiram uma vitória por 4-1 que só não foi mais dilatada devido a falhas na finalização.

De salientar que a equipa dos Leõeszinhos teve ainda quatro ou cinco lances de perigo num jogo bem disputado.

Resultado justo e que vem premiar o trabalho de toda a equipa.

Concurso de pesca da Associação das Velhas Guardas dos Bombeiros Voluntários da Cidade de Espinho

Moisés Augusto vencedor

Moisés Augusto venceu o 17.º concurso de pesca desportiva de mar organizado pela Associação das Velhas Guardas

dos Bombeiros Voluntários da Cidade de Espinho.

Eis a classificação geral individual:

1.º Moisés Augusto (Maceda/Ovar); 2.º Alberto Nascimento (Café Dinis/Barcelos); 3.º André Costa (Associação Desportiva de Vila Mar); 4.º Paulo Silva (Associação Desportiva de Vila Mar); 5.º Vítor Oliveira (Associação de Moradores da Praia da Tocha); 6.º Fernando Patarra (Anzóis de São Bento); 7.º Augusto Borges (Clube de Campismo de 5. João da Madeira); 8.º Neco (Quintas & Santos); 9.º Jesus (Associação de Moradores da Praia da Tocha); 10.º

Paulo Costa (Café Dinis/Barcelos).

E a classificação colectiva:

1.º Associação Desportiva de Vila Mar; 2.º Associação de Moradores da Praia da Tocha; 3.º Café Dinis/Barcelos; 4.º Anzóis de São Bento; 5.º Pedreira dos Húngaros; 6.º Clube de Campismo de São João da Madeira; 7.º Quintas & Santos; 8.º Café Dinis; 9.º Grupo Desportivo de Calvão; 10.º Clube de Pesca Desportiva de Cantanhede.



Natação "tigre" abre época com brilho

Rui Aires já em grande forma



O Sporting de Espinho esteve presente no Torneio Regional de Abertura, no fim-de-semana. A prova torneio teve lugar em Castro de Aire e foi organizado pela Associação de Nataç o de Aveiro. A participa o "tigre" contou com dezoito atletas (oito masculinos e dez femininos) nos escal es de infantis (seis), juvenis (sete), juniores (quatro) e seniores (um).

Este torneio teve como prop sito a abertura da  poca 2007/2008 que se prev  muito intensa e competitiva para esta jovem equipa, que tem a defender os v rios t tulos conseguidos ao n vel regional, nacional e nos meetings internacionais.



Carla Cruz



Rui Cardoso



Teresa Aires



Rui Sousa

Rui Aires come o a  poca em grande, no seguimento da anterior onde se sagrou vice-campe o nacional e obteve o terceiro lugar do p dio do Campeonato Nacional de Juvenis nos 200 e 100 metros costas, respectivamente. Conseguiu, logo nesta primeira prova da  poca, garantir a sua participa o nos Campeonatos Absolutos de Portugal em piscina curta a realizar de 14 a 16 de Dezembro, em  bidos, ao fazer os m nimos na prova de 50 metros costas com tempo de 29,39.

Neste torneio, a classifica o foi atribuída por absolutos, independentemente dos escal es, sendo apurados para as finais A e B os 16 primeiros atletas em cada especialidade. Destes, os oito melhores classificados participaram na final A e os restantes oito na final B. Nestas finais, o Sporting de Espinho contou com sete atletas em doze finais, sendo de real ar os seguintes resultados.

Nos masculinos:

Rui Aires (j nior), 1.  lugar na final A dos 50 metros costas e 5.  lugar na final A dos 50 metros livres;

Pedro Costa (j nior), 2.  lugar na final A dos 50 metros livres e 4.  lugar na final A dos 50 metros costas;

Miguel Silva (juvenil), 10.  lugar na final B dos 50 metros costas;

Tiago Marques (juvenil), 10.  lugar na final B dos 50 metros bru os. Nos femininos:

Patr cia Silva (j nior), 2.  lugar na final A dos 50 metros bru os e 15.  lugar na final A dos 50 metros mariposa;

Raquel Lima (s nior), 10.  na final B dos 50 metros costas;

Maria Jo o Tavares (juvenil), 11.  lugar na final B nos 50 metros costas;

Patr cia Rocha (j nior), 13.  lugar na final B dos 50 metros costas.

Nesta prova s o de salientar os nadadores infantis Lu s Soares, Rui Cardoso, Teresa Aires que vieram do escal o de cadetes e tamb m Carla Cruz proveniente do FC Porto que boas indica es.

Apesar de nesta prova a classifica o ser por absolutos, se se considerar apenas os nadadores por escal o nas idades respectivas, Carla Cruz seria a melhor classificada nos 50 metros Costas, Teresa Aires a segunda melhor nos 50 metros mariposa e Rui Cardoso o melhor nos 50 metros mariposa, 50 metros livres e o segundo melhor nos 100 metros estilos e 50 metros bru os.

«Defesa de Espinho» - 3944 - 2007-11-01 (2.ª publicação)

TRIBUNAL JUDICIAL DE ESPINHO

2.º JUÍZO

Anúncio**Processo: 1032/07.3TBESP****Liquidação Herança Vaga em Benefício Estado****N/ Referência: 1482228****Data: 27-09-2007****Requerente: Ministério Público****Falecido: António Moreira da Silva**

São citados os herdeiros ou sucessores incertos de António Moreira da Silva, estado civil: Viúvo, natural de Portugal, concelho de Gondomar, freguesia de Valbom (Gondomar), último domicílio: Rua 6, 870, 4500-000 Espinho, falecido a 20-01-2001, para no prazo 30 dias findos, os 30 dias dos éditos, contados da data da segunda e última publicação do anúncio virem aos presentes autos, requerer a sua habilitação como sucessores do falecido, sob pena de não aparecendo ninguém a habilitar-se, a herança ser declarada vaga para o Estado, tudo como melhor consta do duplicado da petição inicial que se encontra nesta Secretaria, à disposição do citando.

A Juiz de Direito,

a) *Dr(a). Maria Conceição Ribeiro Nunes Nogueira*

O Oficial de Justiça,

a) *Paula Carvalho***Fotógrafo VÍTOR LANCHÁ***Com tecnologia digital*

Recorde os melhores momentos contactando o repórter fotográfico VÍTOR LANCHÁ

Baptizados * Comunhões * Casamentos, etc., etc.

Contactos: **918 735 306 * 962 788 407***Obrigado pela preferência***DVD para sempre***As cassetes de vídeo estragam-se***Salve-as para sempre em DVD***Agora os seus vídeos editados em DVD***Carlos Salvador** | Reportagens,
Fotografia e Vídeo

Rua 19, n.º 198 - 2.º andar • 4500 ESPINHO • Tlm. 918 648 672

«Defesa de Espinho» - 3944 - 2007-11-01

**ASSOCIAÇÃO HUMANITÁRIA
BOMBEIROS VOLUNTÁRIOS DE ESPINHO****CONVOCATÓRIA****ASSEMBLEIA GERAL EXTRAORDINÁRIA**

Em conformidade com o Artigo 18.º Ponto 1 alínea a) dos Estatutos convoco todos os Associados no gozo dos seus direitos a reunirem em Assembleia-Geral Extraordinária, no dia 12 de Novembro de 2007, pelas 21,30 horas para:

1.º – Deliberar sobre a alteração dos Estatutos;**2.º – Outros assuntos de interesse.**

ATENÇÃO: - De acordo com os Estatutos, se passada meia hora, depois da marcada, não estiverem presentes mais de metade dos Sócios Efectivos, a Assembleia-Geral reunirá, então legalmente, com qualquer número, sendo válidas as deliberações tomadas.

Espinho, 27 de Outubro de 2007

O Presidente da Assembleia Geral

a) *Carlos Alberto Castro Pinto Oliveira*

NOTA: A Assembleia terá lugar no Edifício Social
A proposta de alteração aos Estatutos encontra-se na
Secretaria da Direcção à disposição dos Sócios, para consulta

OS NOSSOS CLASSIFICADOS**ALUGA-SE**

QUARTOS, c/ casa de banho privativa, c/ cozinha, pequeno-almoço, tratamento de roupa, garagem e TV Cabo mais Sport TV. Telef. 227340002 ou 227348972.

APARTAMENTOS T0, T1, T2 e T3. Totalmente equipados, com TV Cabo mais Sport TV, telefone, garagens, limpezas. Rua 62, n.º 156. Telef. 227310851/2 - Fax 227310853.

ALUGAM-SE QUARTOS e APARTAMENTOS T0 e T1. Centro de Espinho. Contactar: 917524389.

ALUGA-SE APARTAMENTO T1, c/ mobília e sem mobília no centro de Espinho, junto ao mar e à estação do caminho de ferro, c/ subsídio de renda jovem. Renda: 325 euros c/ fiador. Contactar: 917435455 / 917237972 / 227314659 (noite).

ALUGA-SE LOJA c/ pequeno armazém, em Paramos, junto à Padaria Pica-Pão - Renda: 200 euros. LOJA em Espinho - Edifício S. Pedro - Renda: 250 euros. Contactar Manuel Loureiro - 917553668.

ALUGA-SE T1 mobilado – Rua 4 (Novembro a Junho). Contactar: 227343927 / 933454669.

ALUGA-SE T2 em Espinho, cidade. Cozinha, fogão, exaustor c/ ou s/ lugar de garagem. Muito bom preço, em conta. Exige-se fiador. Tlm. 917534030.

ALUGA-SE LUGAR DE GARAGEM – Rua 16, n.º 805 (ao lado do Sobral). Telef. 227344483 / 918871807.

ESPINHO – 2 LOJAS com áreas de 51 e 67m2, junto ao Casino – Euros 750,00 cada. Tel. 227340017 - CGR - AMI 1817.

ALUGA-SE 2 ARMAZÉNS – Rua do Paço Velho, 245 - Anta - Espinho, c/ 150m2 e 90m2. Telef. 227344354 * Tlm. 919252288.

ALUGA-SE T1 e T0 mobilado, no centro de Espinho. Contactar tlm. 914795172.

PEDIDOS

PRECISA-SE ACOMPANHANTE para doente, em serviço nocturno (22 às 10 horas). Boa remuneração. Enviar carta para: Rua 20, n.º 676 - 6.º Sul – 4500 Espinho.

PRECISA-SE MANICURE e PEDICURE que saiba fazer depilações. Urgente. Contactar: 919379644.

PRECISA-SE EMPREGADA/O Mesa e Balcão para Café Costa Verde - Av.ª 8, n.º 1428 - Espinho. Contactar no local.

PRECISA-SE EMPREGADA doméstica, a tempo inteiro – Anta. Tlm. 966772641.

«Defesa de Espinho» - 3944 - 2007-11-01

**ASSOCIAÇÃO HUMANITÁRIA
BOMBEIROS VOLUNTÁRIOS DE ESPINHO****CONVOCATÓRIA****ASSEMBLEIA GERAL ORDINÁRIA**

Em conformidade com o Artigo 18.º Ponto 1 alínea a) dos Estatutos convoco todos os Associados no gozo dos seus direitos a reunirem em Assembleia Geral Ordinária, no dia 12 de Novembro de 2007, pelas 20,30 horas para:

1.º – Apreciação e votação do Orçamento para o ano de 2008 e apresentação do Plano de Actividades.**2.º – Outros assuntos de interesse para a Associação.**

ATENÇÃO: - De acordo com os Estatutos, se passada meia hora, depois da marcada, não estiverem presentes mais de metade dos Sócios Efectivos, a Assembleia Geral reunirá, então legalmente, com qualquer número, sendo válidas as deliberações tomadas.

Espinho, 27 de Outubro de 2007

O Presidente da Assembleia Geral

a) *Carlos Alberto Castro Pinto Oliveira*

NOTA: A Assembleia terá lugar no Edifício Social

SERVIÇOS

ESTOFADOR - Restauro todo o tipo de sofás, cadeiras, etc. Orçamentos grátis. Telef. 227344090. Rua do Passo Velho, n.º 217 - Anta.

ESTÚDIOS - LABORATÓRIOS VÍDEO VÍTOR LANCHÁ - Gravamos em DVD as suas cassetes de vídeo - VHS - V8 e Super 8mm. Acompanhe a tecnologia gravando em DVD. Tlm. 918735306 e 962788407.

VENDE-SE

VENDE-SE T2 – ESPINHO - Ed. Progresso; vista mar; 3.º andar; domótica; electrodomésticos; aq. central; garagem fechada; hidromassagem, 100 m2. Contacto: 916550001.

VENDE-SE CASA a necessitar de algumas obras, de 1 pavimento 49m2, tendo um quintal 171m2, com 2 frentes. Boa localização. Óptimos acessos. Em S. Félix da Marinha. Telef. 227532632.

VENDE-SE APARTAMENTO T2, em Rio Meão, c/ garagem individual, 2 casas de banho, 2 frentes, despensa. Preço: 80.000 euros. Tlm. 919504816.

LUXUOSO EMPREENDIMENTO NO PICÔTO – T2 – 82.500 euros * T3 – 95.000 euros – Coz. eq., aq. e asp, focos embutidos, varandas e garagem individual. Tlm. 914506327 / 227452130.

T2+1 - S. FÉLIX MARINHA – Coz. eq., f. sala, g. ind. – 78.000 euros. Tlm. 963129240 / 914506327.

MORADIA T3 ESPECTACULAR!!!! – Coz. eq., aq., asp. e estores eléctricos, terraços, varandas e jardins. Gar. ind. p/ 3 carros – 180.000 euros. Tlm. 963129240 / 914506327.

T2 EM MOZELOS - Novo - Pronto a habitar. Boas áreas. Com lugar garagem e arrumo. Oferta electrodomésticos – 75.000 euros. Contacto: 963232235 - CGR - AMI 1817.

T1 – S. F. MARINHA – Como novo, 3.º andar, ponte, 75m2 + 1 varanda, a 600 metros da praia, excelente vista de mar, aquec. central, fogão de sala, focos embutidos em toda a casa, cozinha equipada, caixilharia dupla, banheira hidromassagem, 1 lugar de garagem + arrumo. Preço: 85.000 euros. Tel. 227340017 / 966344404 - CGR - AMI 1817.

T3 - S. FÉLIX DA MARINHA – Novo, 120m2, caixilharia dupla, fogão de sala, estores de manivela, cozinha em faia, pré-instalação aquec. central e aspiração central, a 350 metros da praia, lugar de garagem + arrumo. Preço 132.000 euros. Tel. 227340017 / 966344404 - CGR - AMI 1817.

T3 ESPINHO – Junto Escola Gomes de Almeida, usado, 2.º andar, com elevador, cozinha com lavandaria, fogão de sala, lugar de garagem. PVP: 110.000 euros. Tel. 227340017 / 966344583 - CGR - AMI 1817.

T2 – 7 ANOS, junto ao Liceu, em excelente estado. Cozinha lacada a branco, lavandaria, vidros duplos, piso em lamparquet, aquecimento central, fogão de sala, lugar de garagem. Ótimo preço! Tel. 227340017 / 966344583 - CGR - AMI 1817.

T3 DUPLEX SÃO FÉLIX DA MARINHA – Nascente poente, primeira linha de mar. 200m2 área coberta e 2 excelentes terraços e varanda. Garagem 2 carros. Com aquecimento e excelente espaços. Salão com 60m2 no duplex. Tel. 227340017 / 966116732 - CGR - AMI 1817.

T3 ESMORIZ, novo a 400 metros da praia, 3 frentes, suite + 2 wc´s, cozinha espaçosa, despensa, lavandaria, varanda a poente. Excelente arrumo, garagem, pavimento em lamparquet, pré-instalação de aquecimento e recuperador de calor. Óptimas áreas e preço. Tel. 227340017 / 966116732 - CGR - AMI 1817.

VENDE-SE GRELHADOR de frangos de espeto, eléctrico. Bom preço. Contactar tlm. 912144940.

FARMÁCIAS DE SERVIÇO**Sexta (02)** - SANTOS Rua 19, n.º 263 - Tel. **227340331****Sábado (03)** - PAIVA Rua 19, n.º 319 - Tel. **227340250****Domingo (04)** - HIGIENE Rua 19, n.º 293 - Tel. **227340320****Segunda (05)** - GRANDE FARMÁCIA Rua 8, n.º 1025 - Tel. **227340092****Terça (06)** - CONCEIÇÃO ... R. S. Tiago, n.º 701 - Silvalde - Tel. **227311482****Quarta (07)** - GUEDES DE ALMEIDA ... R. 36, n.º 416 - Anta - Tel. **227322031****Quinta (08)** - TEIXEIRA . Ctr. Com. Solverde/1 - Avenida 8 - Tel. **227340352**

PARAMOS

Alexandre Duarte Nunes

Agradecimento e Missa do 7.º Dia

Sua esposa, filhos, noras, genros, netos, bisnetos e demais família vêm por este meio agradecer a todas as pessoas que participaram no funeral do saudoso extinto ou que de outro modo manifestaram o seu pesar. Comunicam que a missa do 7.º dia será celebrada dia 2, sexta-feira, pelas 7,30 horas, na Igreja Paroquial de Paramos. Agradecem desde já a quem comparecer.

Paramos, 1 de Novembro de 2007

AGÊNCIA FUNERÁRIA HENRIQUES & M. OTÍLIA, LDA. — Telef. 256 75 27 74



ANTA

Aurora de Oliveira Matos

Agradecimento e Missa do 7.º Dia

Seus irmãos, cunhada e sobrinhos vêm, por este meio, agradecer às pessoas que tomaram parte no funeral do seu ente querido ou que de outro modo se associaram à sua dor. Comunicam que a missa do 7.º dia será celebrada dia 3, sábado, pelas 18,30 horas, na Igreja paroquial de Anta. Desde já agradecem a todos quantos participem na Eucaristia.

Anta, 1 de Novembro de 2007

FUNERÁRIA N. S. D'AJUDA - SANCEBAS E LUÍS ALVES - ESPINHO - TEL. 22 734 51 29



Berta Valente de Oliveira

"Eulália"

Missa do 4.º Aniversário

Partiste sem te despedires / Deixaste tua recordação. Que Deus te guarde no céu / Como nós no coração.

Seus netos Maria José, Noémia, Carlos, Fernanda e Nuno vêm, por este meio, comunicar que será celebrada missa por sua alma, dia 2, sexta-feira, às 19 horas, na Capela de N.ª Sr.ª do Mar (Silvalde). Desde já agradecem a quem participar.



Maria Isabel Rosa Alves dos Santos

Missa do 1.º Aniversário do falecimento

A família vem comunicar que será celebrada missa por alma do seu ente querido, dia 8 de Novembro, quinta-feira, pelas 19 horas, na Igreja Matriz de Espinho. Desde já agradece a quem comparecer.

Espinho, 1 de Novembro de 2007

FUNERÁRIA N. S. D'AJUDA - SANCEBAS E LUÍS ALVES - ESPINHO - TEL. 22 734 51 29



Luís Miguel Fonseca Pinto

Missa do 30.º Dia

A família participa que será celebrada missa por sua alma dia 3, sábado, às 17 horas, na Igreja Paroquial de Guetim.

Desde já agradecem a todos quantos possam estar presentes.

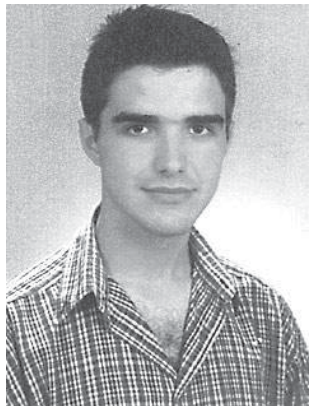

Maria da Luz Matias de Sá

Missa do 3.º Aniversário

Suas filhas, genros, netos e bisnetos vêm, por este meio, comunicar a todas as pessoas de suas relações e amizade que será celebrada missa, por sua alma, dia 6, terça-feira, às 19 horas, na Igreja Matriz de Espinho. Desde já agradecem a todos quantos participem nesta Eucaristia.



Ana Valente Zagala

Missa do 4.º Aniversário do falecimento

Sua filha, genro, nora e demais família vêm comunicar às pessoas de suas relações e amizade que será celebrada missa, por alma do seu ente querido, dia 4, domingo, pelas 19 horas, na Igreja Matriz de Espinho. Desde já agradecem a quem comparecer.

FUNERÁRIA N. S. D'AJUDA - SANCEBAS E LUÍS ALVES - ESPINHO - TEL. 22 734 51 29



António da Silva Alves

Missa do 1.º Aniversário do falecimento

Sua esposa, filhos, nora, genros, netos e restante família vêm comunicar que será celebrada missa por alma do seu ente querido, dia 6, terça-feira, pelas 19 horas, na Igreja Matriz de Espinho. Desde já agradecem a quem comparecer.

Espinho, 1 de Novembro de 2007

FUNERÁRIA N. S. D'AJUDA - SANCEBAS E LUÍS ALVES - ESPINHO - TEL. 22 734 51 29



«Defesa de Espinho» – 3944 – 2007-11-01 (2.ª publicação)

finanças
DIRECÇÃO-GERAL DOS IMPOSTOS

DF DE AVEIRO

SERVIÇO DE FINANÇAS DE ESPINHO

EDITAL/ANÚNCIO

PROCESSO DE EXECUÇÃO FISCAL N.º 0078200501005812 Aps.

ARMANDO CARNEIRO COSTA, Chefe do Serviço de Finanças de Espinho.

Faz saber que, nos termos do n.º 2 do artigo 239.º e n.º 1 do artigo 242.º do Código de Procedimento e Processo Tributário (CPPT), por este Serviço de Finanças correm éditos de 20 (vinte) dias, contados da data da publicação deste anúncio, citando os credores desconhecidos e os sucessores dos credores preferentes, cujos créditos gozem de garantia real sobre os bens penhorados, para, nos termos do n.º 1 do artigo 240.º do CPPT e n.º 1 do artigo 250.º do Código do Processo Civil (CPC), reclamarem os seus créditos no prazo de 15 (quinze) dias, findos que sejam os dos éditos, acrescidos da dilação prevista no n.º 3 do art.º 252-A do Código Processo Civil, no Processo de Execução Fiscal acima identificado,

instaurado por dívidas de IRS, IVA e COIMAS de vários anos no valor de Euros 11.521,35 a que acrescem juros custas, em que é executado Oliveira & Fernandes, Lda., NIPC 500840694 com residência/sede em Rua 18, n.º 584 em Espinho.

Mais faz saber que, nos termos do n.º 1 do artigo 244.º do CPPT, vai realizar-se no dia **14** do mês de **Dezembro de 2007**, pelas **10:30** horas neste Serviço de Finanças sito à Rua 26, n.º 605 – Espinho, a venda por meio de proposta em carta fechada, nos termos do artigo 248.º e seguintes do CPPT, dos bens abaixo designados penhorados ao referido executado no processo supra.

DESIGNAÇÃO DOS BENS PENHORADOS

Verba Única – Direito ao trespasse e arrendamento do r/c e cave, destinado a comércio, sito no ângulo das ruas 21 e 18 com o n.º 584, em Espinho do prédio urbano inscrito na matriz predial da Freguesia de Espinho sob o artigo n.º 2.997, tendo o R/chão a área de 105m2 e o armazém na cave 65m2, de que é proprietário Américo Alves Rodrigues, NIF 146950771, residente na Rua 18, n.º 582-A3 em Espinho e a quem é paga a renda mensal de Euros 728,93 (setecentos e vinte oito euros e noventa e três cêntimos), a que se atribui o valor de Euros 50.000,00 (cinquenta mil euros) Paredes nuas.

O valor base para venda na totalidade, é de **Euros 35.000,00** o correspondente a 70% calculado nos termos do artigo 250.º do CPPT, não sendo consideradas as propostas de valor inferior.

É fiel depositário dos bens penhorados o Sr. José Manuel de Sousa Oliveira, NIF 139845038, residente na Rua 19, n.º 1351 em Espinho, que os mostrará para que possam ser vistos e examinados nas condições referidas no artigo 891.º do Código do Processo Civil (CPC).

A abertura das propostas far-se-á no dia e hora acima referidos, pelo que, as mesmas terão de dar entrada neste Serviço

de Finanças até àquela hora e dia. Os envelopes com as propostas, devem ser fechados, contendo no canto superior esquerdo o n.º do processo a que se referem. Serão apenas aceites as propostas que, para além de indicarem o bem a que se referem e o preço oferecido, estejam assinadas e identifiquem os proponentes mediante junção de fotocópias do bilhete de identidade e do número fiscal de contribuinte ou de pessoa colectiva.

Se no acto da venda, o preço mais elevado for oferecido por mais de um proponente, abrir-se-á logo, se estiverem presentes, licitação entre eles, salvo se declararem que pretendem adquirir o bem em compropriedade. Estando presente só um dos proponentes do maior preço, pode este cobrir a proposta dos outros, se ausentes ou não pretenderem licitar proceder-se-á a sorteio, art.º 253.º do CPPT.

Sobre o valor da transmissão acrescerá, IVA à de taxa de 21%.

No acto da venda deverá ser depositado a totalidade do preço oferecido, ou, a quantia mínima de 1/3 devendo a parte restante ser depositada no prazo de 15 dias, nos termos da alínea d) do artigo 256.º do CPPT.

Serviço de Finanças de Espinho, aos 27 dias do mês Setembro do ano de 2007.

O Chefe do Serviço de Finanças,

a) *Armando Carneiro Costa*

O Escrivão,

a) *Alberto Casimiro Milheiro de Oliveira*

Telefones Úteis

A. Viação Espinho 22 734 03 23
Biblioteca 22 733 58 69
Bomb. V. Espinho 22 734 00 05
Bomb. V. Espinhenses 22 734 00 42
Câmara Municipal 22 733 58 00
Centro de Saúde 22 733 40 20

Cliesp 22 733 04 10
Clínica Costa Verde 22 734 58 85
Clínica N.ª S.ª d'Ajuda 22 734 26 95
Clínica S. Pedro 22 734 47 14
Policlínica 22 733 06 40
CTT - Rua 19 22 733 06 31
CTT - Anta 22 733 06 61
EDP - Avarias 800 506 506
EDP - Leituras 800 236 236

Estação CP 808 208 208
Fisioclínica 22 731 49 86
Brigada Fiscal 22 734 11 96
Hospital Espinho 22 733 11 30
Hospital V. N. Gaia 22 379 42 11
S. Sebastião (S.M.Feira) 256 37 97 00
Junta Freguesia 22 734 44 18
PSP 22 734 00 38
Registo Civil 22 733 20 60

Repartição Finanças 22 733 20 70
Saneam. Básico (avarias) .. 22 733 58 40
Segurança Social 22 734 19 56
Táxis (Câmara) 22 734 31 67
Táxis Costa Verde 22 734 01 18
Táxis (Graciosa) 22 734 00 10
Táxis União, Lda. 22 734 80 17
Táxis Unidos 22 734 22 32
Táxis Verdemar 22 734 35 00

Tesouraria Fazenda Pública 22 733 20 87
Tribunal 22 733 13 30

Anta

Farmácia 22 734 11 09
Farmácia Guedes de Almeida 22 732 20 31
Junta Freguesia 22 734 64 53
Lar da 3.ª Idade 22 733 09 00
Unidade de Saúde 22 733 40 60

Guetim

Junta Freguesia 22 734 42 26

Paramos

Centro Social 22 733 08 70
Farmácia 22 734 63 88
Junta Freguesia 22 734 27 10
Reg. Engenharia 22 734 20 23
Unidade de Saúde 22 734 50 01

Silvalde

Junta Freguesia 22 734 40 17
Unidade Saúde Marinha 22 734 31 01
Unidade Saúde Silvaldinho . 22 734 36 42

Clube do Ambiente da Secundária Gomes de Almeida

Observação costeira

O Clube do Ambiente da Escola Secundária Dr. Manuel Gomes de Almeida realizou, no pretérito dia 27, uma inspeção costeira, tendo registado o seguinte:



Despejo de lixo na trilha de acesso à Praia de Paramos (Sul)



Lixo e mau cheiro na Barrinha de Esmoriz/Lagoa de Paramos



Despejo de detritos e inertes de construção na Marinha de Silvalde



Caixas de peixe abandonadas pelas vareiras



Queimada recente (mais uma) do lado direito da trilha de acesso à Praia de Paramos (Sul), em terreno onde se instalou (ilegalmente) um campo de golfe



Marcas de trânsito de tractor(es) nas praias entre a Barrinha e a Capela de S. João e entre o esporão da Carreira do Tiro e a ETAR de Paramos



Ribeira de Silvalde poluída e com mau cheiro



Despejo de inertes de construção e ocupação abusiva de praia