



Portas abertas a todos



Investimento
de 1,8 milhões
de euros

E com ambulância permanente (24 horas)
**Sem
Urgência
das 24
às 8 horas**



SPA
do Hotel
Solveverde
inaugurado
em Janeiro

páginas 14 e 15

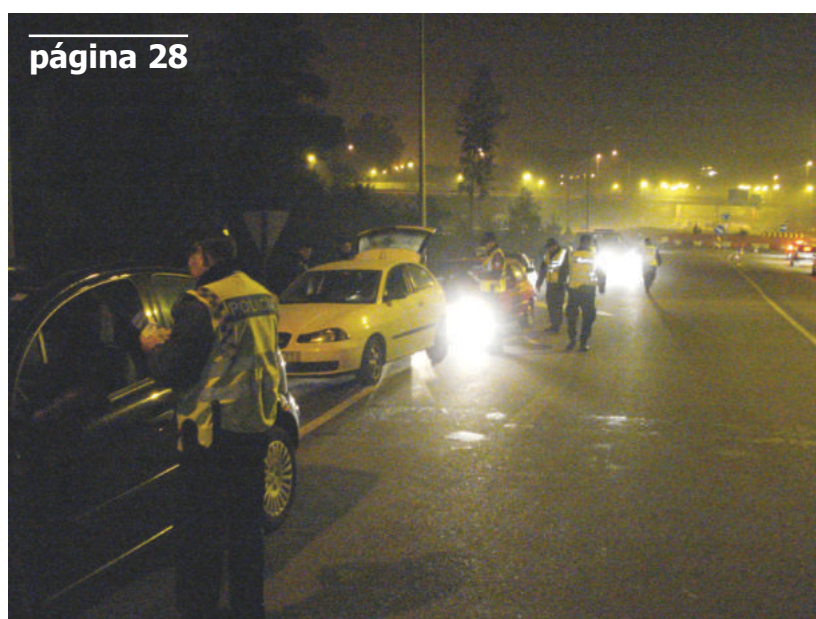

Três condutores
tentam fuga
**Doze detidos
em operação
STOP**



Cumprindo o tradicional incentivo, o jornal **Defesa de Espinho**
sugere compras de Natal no comércio tradicional de Espinho
e deseja a todos **Festas Felizes!**



A 47.^a Pousada da Juventude de Portugal abriu portas em Espinho na tarde de sexta-feira, pela mão do ministro da Presidência, Pedro Silva Pereira, do presidente da Câmara de Espinho, José Mota, e do presidente da Movijovem, João Paulo Rebelo, perante uma multidão que visitou as instalações e ficou a conhecer o campo de minigolfe (que vai integrar o circuito internacional desta modalidade).



Foto VÍTOR LANCHÁ

Um ano após a colocação da primeira pedra

Pousada da Juventude de portas abertas a todos

Sandra Soares

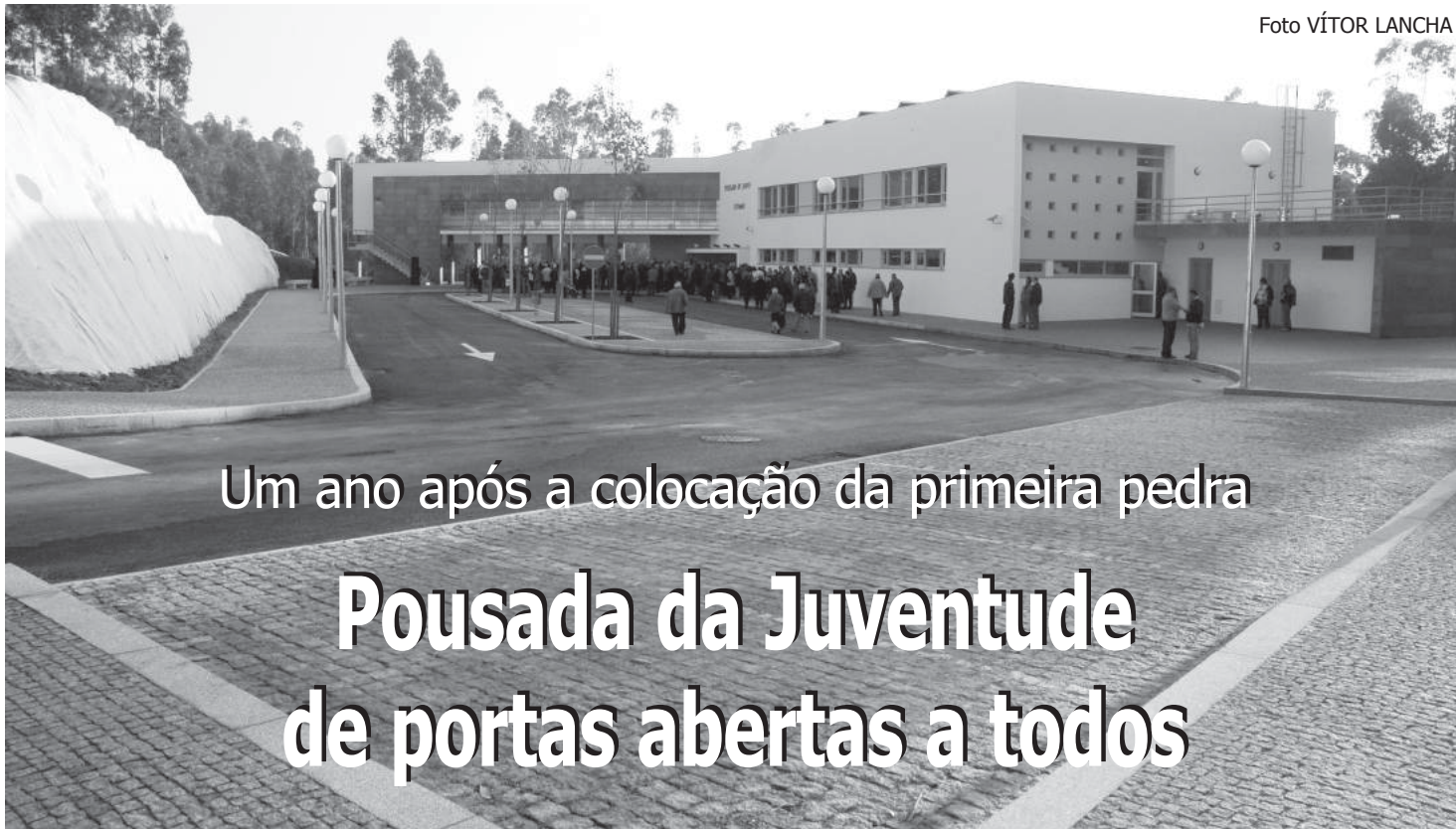
Sublinhando que um ano após a colocação da primeira pedra da empreitada de construção da Pousada de Juventude espinhense "a obra está à vista" e congratulando-se pela quantidade de pessoas que marcaram presença na inauguração, o presidente da Movijovem aproveitou para referir que aquela Pousada é da Juventude mas está aberta a todas as idades, sendo o segmento famílias uma forte aposta da instituição que dirige.

Aquela infra-estrutura é composta por 63 camas distribuídas por seis quartos duplos, um quarto para pessoas com mobilidade condicionada e 12 quartos com quatro camas, sala polivalente, bar, refeitório, esplanada, cozinha e lavanderia de alberguista e um campo de minigolfe que João Paulo Rebelo considera a marca diferenciadora deste espaço.

O campo de 18 buracos foi a razão para a assinatura do protocolo com a Federação Portuguesa de Minigolfe que vai permitir a sua utilização em competições nacionais e internacionais da modalidade.

Este e outros protocolos assinados com diferentes federações, associações e colectividades são também uma forma da Movijovem

abrir a porta das pousadas à comunidade, com objectivo de criar sinergias e assim rentabilizar os espaços ao mesmo tempo que se beneficia essa mesma comunidade.

Daí a importância dada à localização deste espaço, situado junto à Nave Polivalente, ao Complexo de Ténis, ao futuro parque desportivo do Sporting Clube de Espinho, como sublinhou o presidente da Câmara, José Mota, que aproveitou para lembrar "alguns comentadores mais distraídos" que a Nave Polivalente tem uma pista de tartan onde se realizam os campeonatos nacionais de atletismo, assim como outros espectáculos de índole desportiva, mas também cultural.

O autarca sublinha que estas infra-estruturas assim como os inúmeros eventos realizados em Espinho são o maior garante de uma elevada taxa de ocupação mas sobretudo do sucesso da infra-estrutura agora inaugurada e que poderá ser utilizada por jovens de todas as idades, "desde que menores de 150 anos".

José Mota garante que a Pousada "não será um elefante branco, vai sim prestar um inestimável serviço aos nossos jovens" daí agradecer o apoio do Estado na concretização deste projecto, sublinhando que novas colaborações se-

rão solicitadas para novos projectos a propor.

Satisfeito com a inauguração, José Mota não deixou de referir os escolhos pelos quais o projecto da Pousada passou, escolhos que na sua opinião têm um nome, o secretário de Estado da Juventude social-democrata Pedro Duarte que "não queria a Pousada de Espinho, não tendo tido sequer o gesto simpático de receber pelo menos uma vez o presidente da câmara, mas outro secretário de Estado veio, outro ministro veio e a Pousada está aqui".

Referindo-se à demora de um projecto cujo protocolo foi assinado em 2001, o ministro da presidência Pedro Pereira sublinhou que "Governos vêm e vão, vontades políticas vêm e vão, mas algo permanece firme, o empenho do presidente da Câmara de Espinho e este projecto só foi passível de ser concretizado devido a um encontro de vontades, no qual a persistência do presidente foi de grande importância".

O ministro sublinhou a qualidade do projecto agora inaugurado que "faz todo o sentido neste concelho e neste local", lembrando que as Pousadas da Juventude vivem uma nova realidade, fruto do esforço na sua adaptação às exigências actuais no segmento do turismo.

Pedro Pereira referiu que quando chegou ao

Governo a taxa de execução dos fundos comunitários para as Pousadas da Juventude era de 16 por cento, sendo agora de 86 por cento, um aumento resultante da vontade política e da qualidade de gestão da Movijovem cujo trabalho resultou no aumento de 33 para 47 pousadas, colocadas em funcionamento nos últimos dois anos.

O ministro sublinha, no entanto, que a pousada inaugurada em Espinho "é um desafio para o futuro do qual terão de tirar o máximo partido a Movijovem mas também toda a massa que mexe com o concelho, associações, colectividades, grupos de jovens... Porém, conhecendo o empenho do presidente da Câmara não duvido do sucesso desta infra-estrutura".

Certo é que na inauguração da Pousada da Juventude de Espinho marcaram presença diversas figuras bem conhecidas do movimento associativo do concelho, representantes das mais diferentes entidades e pessoas ligadas aos equipamentos turísticos locais que com o resto da população poderão efectuar uma visita às instalações e conhecer o campo de minigolfe onde, depois das individualidades convidadas terem experimentado os seus dotes para a modalidade, foi servido um pequeno lanche.

Semanário Registado na Direcção-Geral de Comunicação Social sob o n.º 100594

DEFESA DE ESPINHO

Fundado em 27/Março/1932

PROPRIEDADE - EMPES - Empresa de Publicidade de Espinho, Lda. Matriculada na Conservatória do Registo Comercial de Espinho sob o n.º 59, folhas 30 do livro C-1. Capital Social: 5.200,00 Euros Contribuinte: 500 095 540

Administração

Fernando Cunha (gerente)
Joaquim Vasconcelos (gerente)

Detentores com mais de 10% do capital

Solverde - Soc. de Investimentos Turísticos da Costa Verde, Lda.

Direcção

Lúcio Alberto
Email - lucio.alberto@mail.telepac.pt

Redacção

Manuel Proença
mjproenca@sapo.pt
Sandra Soares
sandrasoares.de@sapo.pt

Colaboradores

Carlos Salvador, Elisabete Moreira, Jorge Cunha, Mário Cales e Vítor Lancha

Colunistas

Adérito Santos; Adolfo Leitão Carvalho; António Duarte Estêvão; António Regedor; José Sarmento; Manuel Sancebas; Maria Fernanda Barroca; Mário Frotá; Marta Feijó; Napoleão Guerra; Serafim Marques e Sérgio Carvalho.

Departamento de Produção

António Guerra

Publicidade

Joaquim Natário

Secretaria de Administração e Redacção

Cristina Fonseca e Fernanda Oliveira

Serviços Administrativos e Publicidade

Av.º 8, 456 - 1.º andar - Sala R
Ap. 39 - 4501-853 ESPINHO Codex
Telef. 22 734 15 25 • Fax 22 731 99 11
Email-empes@sapo.pt

Departamento de Redacção

Av.º 8, 456 - 1.º andar - Sala H
Ap. 39 - 4501-853 ESPINHO Codex
Telef. 22 734 15 25 • Fax 22 731 99 11
Email-defesadeespinho@mail.telepac.pt

Impressão

NAVEPRINTER - Indústria Gráfica do Norte, SA - E.N. 14 (km 7,05)
Apartado 121 - 4471 MAIA Codex

Tiragem média

3.700 exemplares

Depósito Legal n.º 1604/83

Internet:

www.defesadeespinho.no.sapo.pt

Os textos (e ilustrações) de Opinião publicados nesta edição são da inteira responsabilidade dos seus autores, não vinculando, directa ou indirectamente, o cariz editorial e informativo deste jornal.

OURIVESARIA SOLITÁRIO
OURO - PRATA - RELÓGIOS

SEIKO
Agente Oficial

PULSAR

NIKE

RIPCURL

LORUS

AIFEX

ZEIT



Deseja a todos os seus Clientes e Amigos Festas Felizes

Av.º 8, n.º 568 - Lj. 3 - C.C. Solverde II - 4500 Espinho
Tel. 22 734 66 28 • Fax 22 731 88 49

COMPRA E VENDA DE OURO USADO



Galeria de Sabores

Pão Quente * Pastelaria
Bombonaria
Sobremesas exóticas
Bolo-Rei
e muitas novidades para a sua mesa de Natal

Rua 31, n.º 471 - Espinho • Tel. 227328113 (antigo TELE-ROCHA)

VENDE-SE

LOJA COM BOAS ÁREAS OPORTUNIDADE

Localização privilegiada
Centro S. Paio de Oleiros

Só 29.500,00 euros

220 814 972 | 227 325 246



Fotos VÍTOR LANCHÁ



O ministro Pedro Silva Pereira interveio perante uma mesa de ilustres convidados composta pela presidente da Assembleia Municipal de Espinho, Graça Guedes, a deputada da Assembleia da República, Rosa Maria Albernaz, o presidente da Câmara de Espinho, José Mota, o governador civil de Aveiro, Filipe Brandão, e o presidente da Movijovem, João Paulo Rebelo



OPINIÃO
DISCURSO DIRECTO
Correia de Araújo

Aproveitamentos...

De entre as várias matérias que estão na ordem do dia, sobressai, naturalmente, a questão atinente ao futuro Aeroporto de Lisboa. Ota? Alcochete? Portela + 1? A ver vamos!... Esperemos é que não haja bat(ota)!

De igual modo, e ainda que numa lógica mais regional, aguardamos também inquietos, mas expectantes, o futuro mais ou menos próximo do Aeroporto Sá Carneiro (ASC).

De facto, muito por força das circunstâncias, passei a utilizador assíduo deste Aeroporto (ao voar um pouco mais do que o habitual, mas... esperando, sempre, manter-me com os pés bem assentes no chão), pelo que me vou dando conta das enormes potencialidades deste equipamento aeroportuário (o terceiro melhor da Europa, é bom que se diga!).

Porém, há uma oportunidade na forja que o Centralismo de Lisboa parece querer travar! Refiro-me à possibilidade de se instalar, no Porto, a base operacional (*hub*) de uma conhecida companhia aérea de baixo custo, o que só por si representaria mais 1,5 milhões de passageiros, no primeiro ano, passando gradualmente para números que estabilizariam nos 4 milhões, ao fim de sete anos, sem esquecer os 200 empregos qualificados que uma iniciativa desta natureza iria gerar (a propósito, circula por aí uma petição *online* a favor da referida base no Porto).

Contudo, Lisboa parece não querer!... Donde, e mais uma vez, se coloca a velha e estafada questão do Centralismo (todo-poderoso) do Terreiro do Paço. Mas... mais ainda, este exemplo suscita também uma outra abordagem, desta feita centrada na transversal controvérsia do aproveitamento, ou subaproveitamento, dos diversos equipamentos ou infra-estruturas que temos à nossa disposição, de norte a sul, do litoral ao interior.

E depois destas voltas todas, qual avião aguardando vez para aterrar em pista de Aeroporto congestionado (não é este, ainda, o caso da Portela), chego, enfim, ao meu destino: a Pousada da Juventude de Espinho.

Este equipamento, inaugurado na passada sexta-feira com a devida pompa e circunstância, é mais uma daquelas obras que constam (constavam!) da "lista de promessas por cumprir" que certa oposição usa como (única) cartilha, ou fonte inspiradora, para desempenhar o seu papel político.

Nessa lista, à boa maneira daquele "rol de

faltas" que levamos para o supermercado, e que vamos riscando à medida que adquirimos os produtos, podíamos lá ver inscritas, há meia dúzia de anos a esta parte, obras como a requalificação urbana, os campos de relva sintética nas freguesias, a reconstrução da ex-Escola da Rua 23 (Sede da Junta de Freguesia de Espinho), o FACE (Fórum de Arte e Cultura de Espinho), a recém inaugurada Pousada da Juventude, o enterramento da Linha Férrea ou a (futura) Biblioteca Municipal.

Hoje, a oposição já não pode reclamar/reivindicar esses equipamentos, essas obras, como a Pousada da Juventude que, pese embora algum atraso (paragem forçada durante 2 ou 3 anos), aí está; como, de igual modo, não será razoável que questione, por absurdo, a cor desses mesmos equipamentos (em vez de branco deveria ser azul, amarelo ou verde); mas já pode, e deve, estar atenta, nomeadamente, ao modelo de gestão que será implementado, às potencialidades que serão conferidas àqueles espaços ou ao aproveitamento das suas valências... adoptando, assim, um outro discurso e um virar de agulha na sua estratégia política, até porque a "listinha milagrosa das obras por fazer" está-se a acabar!

E então, aqui sim, estamos a falar de um verdadeiro aproveitamento, no sentido estrito e positivo do termo, embora se saiba que esta palavra "aproveitamento" tem, indistintamente, a nível local ou nacional, no governo ou na oposição, quase sempre um cunho bem diferente.

Termino, referindo uma outra inauguração, ocorrida nessa mesma sexta-feira, 30 de Novembro: a abertura de uma média superfície comercial, paredes-meias com o vizinho concelho de V. N. Gaia.

Para quem se opõe à instalação deste tipo de unidades comerciais, no concelho de Espinho, com o débil fundamento da defesa dos nossos comerciantes, em geral, e do comércio do centro da cidade, em particular, então será melhor que vá pensando num outro argumento, porque este já não colhe.

De facto, do Edifício da Câmara Municipal de Espinho até à superfície comercial de S. Félix da Marinha, agora inaugurada, são cerca de 500 metros, repito, 500 metros, contados em linha recta pela Rua 20.

Uma eventual área comercial a licenciar no nosso concelho, numa qualquer freguesia, excepto a de Espinho, distaria (do centro) sempre mais do que os tais 500 metros, logo, exerceria, em teoria, uma menor pressão sobre o comércio do miolo da cidade... isto para além das taxas, licenças, impostos, contribuições e empregos que sempre iam ficando do lado de cá!

Aqui, e uma vez mais, a velha questão do aproveitamento. Oh!... E como Gaia tem arte e perícia nesta matéria!

Ah! Agora mesmo por último! Ainda a 30 de Novembro, o (definitivo) fim da nossa urgência hospitalar, que vai passar para... Gaia... (Oh! Gaia, outra vez... será possível?).

Enfim, aproveitamentos!



LABORATÓRIO DE ANÁLISES CLÍNICAS

Dr.ª M.ª Conceição Pereira Sabença

UNIDADE DE COLHEITAS DE ESPINHO

DIRECÇÃO TÉCNICA: DR.ª CONCEIÇÃO SABENÇA

HORÁRIO DE FUNCIONAMENTO	- 2.ª a 6.ª-feira	- 08.00 às 12.00 horas
		- 14.30 às 17.00 horas
	- Sábado	- 08.30 às 11.00 horas
HORÁRIO DE COLHEITAS	- 2.ª a 6.ª-feira	- 08.00 às 11 horas
	- Sábado	- 08.30 às 11 horas

Acordos: Serviço Nacional de Saúde; ADSE; SAMS; SAMS Quadros; CGD; PT; Médicos; Advancecare; Multicare; Ministério da Justiça; PSP/GNR

Rua 20, n.º 1436 - R/C - ESPINHO (Gabinete de Radiologia de Espinho)



Aproxima-se o Natal e mais uma vez queremos estar à sua mesa.

Faça a sua encomenda na **PASTELARIA CANTA GALO**

e garanta qualidade na sua ceia de Natal.

Descontos especiais para empresas

Actualmente a PASTELARIA CANTA GALO é vendida exclusivamente na Rua 23, n.º 774, em Espinho

Este é o local onde fabricamos e vendemos os nossos produtos cumprindo as mais rigorosas regras de higiene impostas pelo HACCP.

Boas Festas são os votos sinceros de todos os elementos que compõem a PASTELARIA CANTA GALO

Jantar de Natal do PND com Manuel Monteiro (no Centro Luso Venezuelano)

"A direita que está no Parlamento está torta"

Foto VÍTOR LANCHÁ

Realizou-se no Centro Luso Venezuelano, na noite de sábado, Dia da Independência de Portugal, o jantar de Natal do Partido Nova Democracia, que contou com a presença dos eleitos do partido, militantes, muitos simpatizantes e do presidente Manuel Monteiro, que apresentou o PND "como uma alternativa, pois a direita que está no Parlamento



está torta e é a grande responsável pela esquerda que nos governa".

Sandra Soares

No jantar de Natal fizeram questão de estar presentes os vários eleitos do partido para Juntas de Freguesia e Assembleia Municipais, do distrito de Aveiro e Guarda, assim como Baltazar Aguiar eleito para a Assembleia Legislativa Regional da Madeira e Paulo Gusmão candidato às próximas eleições para a Região Autónoma dos Açores.

A ele se juntaram várias dezenas de militantes, mas sobretudo simpatizantes, que ouviram com interesse as palavras que lhes foram dirigidas pelo presidente do partido Manuel Monteiro que começou por agradecer o empenho de António Almeida, militante do partido e um dos organizadores do jantar. Agradeceu também a presença dos eleitos do partido, prova de que "o PND já é uma presença activa nas eleições que decorrem no nosso país."

Lembrando que foi presidente do CDS/PP durante seis anos e assumindo-se como homem de uma direita que acredita na democracia, de uma direita conservadora mas plural que olha as pessoas pelo seu mérito e não pela sua condição económica, que não aceita a ideia de que só a esquerda defende os trabalhadores, Manuel Monteiro sublinhou a necessidade do aparecimento do PND, considerando que "a direita que está no Parlamento está torta e é a grande

responsável pela esquerda que nos governa".

Apresentando o PND como uma alternativa a essa direita, Manuel Monteiro apela aos "homens e mulheres de coragem que estiveram com Sá Carneiro e Amaro da Costa, que acreditaram nos princípios do PSD e CDS mas que já não são defendidos por esses partidos" para que se juntem a ele.

Manuel Monteiro quer que o seu partido se afirme como "uma alternativa eleitoral de direita para que então possa combater a esquerda que continuará a governar o país caso apenas tenha a actual direita pela frente, pois esta é uma direita comprometida, que não protesta, que se cala sobre assuntos como a corrupção, porque está envolvida com o sistema."

É só quando se afirmar como alternativa que o PND poderá então lutar contra os verdadeiros problemas que afectam o país: "o desemprego, os jovens que são roubados dentro e junto às escolas, professores e funcionários que são

maltratados, polícia que vira as costas com medo de ser atacada..."

É a este país real que Manuel Monteiro se dirige, mas o responsável sublinha que não tem meios económicos para grandes cartazes ou campanhas pelo que apela aos militantes e simpatizantes para que passem a palavra, sejam "os porta-bandeira de uma mensagem de esperança nova para um país que é nosso."

Sublinhando "amar Portugal", Manuel Monteiro revelou que o partido irá interpor acção judicial contra o Estado no âmbito do processo Casa Pia e relativamente a outros assuntos para que assim "se apurem as poucas-vergonhas que acontecem neste país".

Manuel Monteiro está consciente de que o caminho é difícil, mas garante que apoiado nos militantes, no seu empenho e dedicação, "o caminho vale a pena daí a nossa presença nas eleições legislativas e autárquicas que se avizinharam".

vende-se - silvalde

moradia t3, usada, em zona calma, 240m2 área coberta, aquecimento, recuperador, estores eléctricos, quartos com óptimas áreas, suite, salão, jardim 100m2, churrasqueira. garagem com arrumos. pvp: 199.000€

PRÍME

cgr

mediação imobiliária
AMI 1817

Espinho | Avenida 32, 788

227 340 017 | 966 117 632

Precisa-se (m/f)

EMPREGADOS ARMAZÉM

LOCAL TRABALHO - SILVALDE

Requisitos: 9.º ANO ESCOLARIDADE * CARTA DE CONDUÇÃO (PREFERENCIAL) * TER DINAMISMO

Contactos para marcação entrevista: Telf. 227335200
E-mail: joaquim.leca@masalgueiro.pt

VENDEM-SE ou ALUGAM-SE

2 T2 - Centro de Espinho

Óptimos acabamentos. Boas áreas, c/ arrumos, s/ elevador e sem garagem. Exige-se fiador idóneo.

Tlm. 917 512 684 / 917 541 044

«Defesa de Espinho» - 3949 - 2007-12-06

CERCIESPINHO

Cooperativa de Educação e Reabilitação do Cidadão Inadaptado, CRL
Cooperativa de Solidariedade Social
Instituição de Utilidade Pública

Assembleia Geral Ordinária

Convocatória

Em cumprimento do Art.º 45.º do Código Cooperativo e Art.º 31.º dos Estatutos da Cerciespinho, convoco todos os membros efectivos para uma Assembleia Geral Ordinária a realizar na sua sede social, sita à Rua de S. Martinho e Rua 25 de Abril, na freguesia de Anta, cidade de Espinho, pelas 20 horas e 30 minutos, do dia 21 de Dezembro de 2007, com a seguinte Ordem de Trabalhos:

1. Apresentação, discussão e aprovação do Plano de Actividades e Orçamento para o ano de 2008;
2. Apresentação, discussão e aprovação do Parecer do Conselho Fiscal;
3. Apresentação e discussão de qualquer assunto de interesse para a Cerciespinho.

Se à hora marcada não estiver presente a maioria dos membros a Assembleia reunirá uma hora mais tarde, conforme o ponto 2 do Art.º 48.º do Código Cooperativo.

Espinho, 4 de Dezembro de 2007

O Presidente da Assembleia Geral,
a) Joaquim de Brito Paula

«Defesa de Espinho» - 3949 - 2007-12-06

CERCIESPINHO

Cooperativa de Educação e Reabilitação do Cidadão Inadaptado, CRL
Cooperativa de Solidariedade Social
Instituição de Utilidade Pública

Assembleia Geral Ordinária

Convocatória

Em cumprimento do Art.º 49.º do Código Cooperativo e Art.º 32.º dos Estatutos da Cerciespinho, convoco todos os membros efectivos para uma Assembleia Geral Ordinária a realizar na sua sede social, sita à Rua de S. Martinho e Rua 25 de Abril, na freguesia de Anta, cidade de Espinho, pelas 20 horas, do dia 21 de Dezembro de 2007, com a seguinte Ordem de Trabalhos:

1. Leitura, discussão e aprovação da Acta da Assembleia Geral anterior;
2. Apresentação de listas para os Órgãos Sociais e respectivo Plano e Actividades para o triénio 2008/2010;
3. Eleição dos Corpos Gerentes;
4. Apresentação e discussão de qualquer assunto de interesse para a Cerciespinho.

Se à hora marcada não estiver presente a maioria dos membros a Assembleia reunirá uma hora mais tarde, conforme o ponto 2 do Art.º 48.º do Código Cooperativo.

Espinho, 4 de Dezembro de 2007

O Presidente da Assembleia Geral,
a) Joaquim de Brito Paula

Conforme noticiado na pretérita edição do jornal **Defesa de Espinho**, o serviço de urgência hospitalar foi encerrado entre as 24 e as 8 horas, desde o primeiro dia do mês. No mesmo sábado, quando a tarde já escurecera, o mesmo serviço de atendimento seria alvo de uma visita do presidente da Edilidade, tendo José Mota conferenciado com médicos e elementos de apoio à ambulância do INEM disponível 24 horas por dia (com três equipas em períodos triplos de oito horas).



Fotos VÍTOR LANCHA

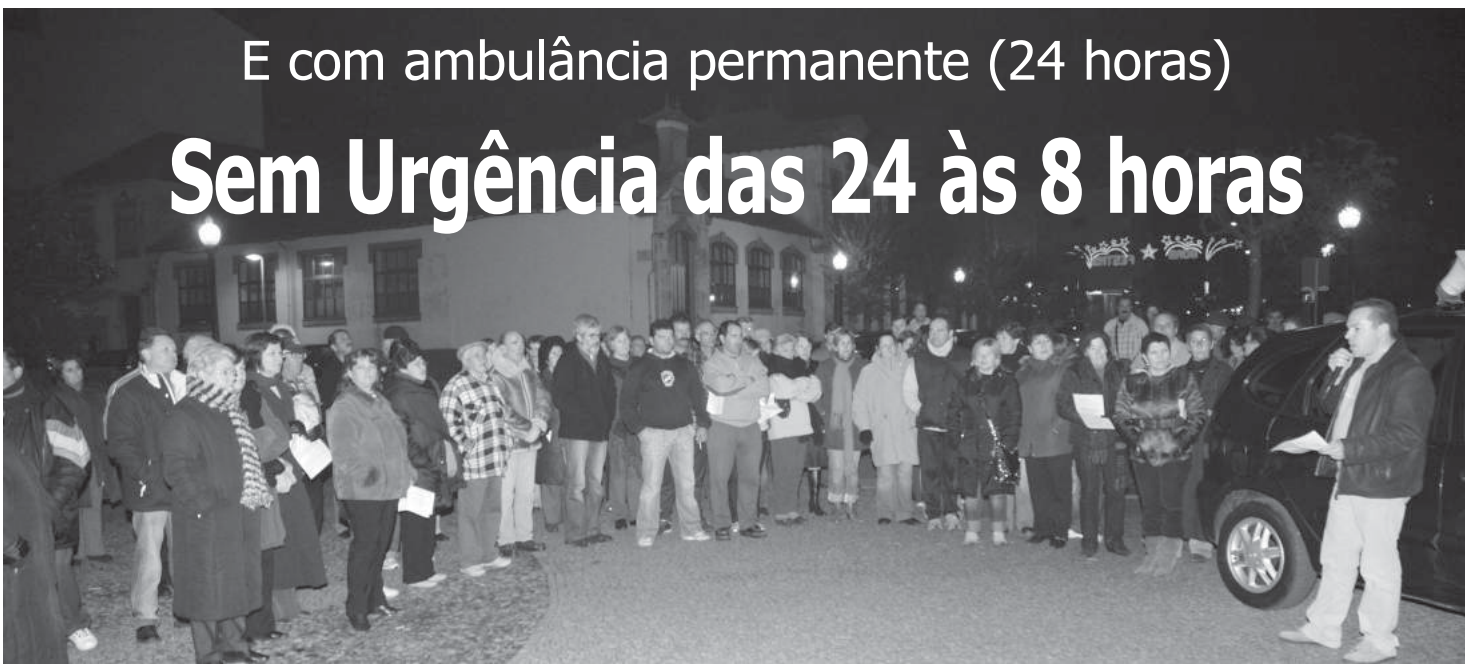

E com ambulância permanente (24 horas) Sem Urgência das 24 às 8 horas

horas da manhã de sábado."

Um dos médicos de serviço no sábado revelou que "o primeiro dia do novo sistema decorreu normalmente, sendo atendidos, inclusive, casos mais problemáticos e que, depois de aqui assistidos, foram transferidos para o Hospital de Gaia, atendendo à necessidade de tratamento com mais amplitude clínica e técnica/logística."

Todavia, Erpídio Canastro constataria que "face aos condicionalismos do novo sistema estão reunidas as normais condições para o atendimento neste serviço de urgência entre as 8 e as 24 horas, até em situações que, à priori, requeiram mais cuidados de imediato", enquan-

to reconhecia que "em casos de maior gravidade e de maior dimensão trágica, naturalmente que será oportuno requisitar em primeira análise os serviços de urgência de um hospital central..."

Entretanto, como também jornal **Defesa de Espinho** fizera eco, o PCP promoveu uma concentração, na noite de quinta-feira, no largo junto à Câmara, em defesa do Serviço de Atendimento Permanente do Hospital de Espinho, alegando que "o encerramento prejudica, em primeiro lugar, aqueles que mais precisam: os idosos e os mais desfavorecidos" e atendendo a que "este serviço é o ponto de apoio e prevenção das doenças súbitas a que

recorrem os cidadãos."

Por outro lado, a CDU de Paramos teceu críticas ao executivo camarário do PS (e não só).

"Encerrou a Urgência do Hospital de Espinho e em consequência, vão aumentar as dificuldades e os custos para as pessoas que venham a precisar deste serviço, porque vão ter de se dirigir ao Centro Hospitalar de Gaia. Perante a gravidade da situação, é também o momento para perguntar: onde param as restantes forças políticas? E nós cidadãos, vamos continuar a apoiar gente desta?"

Lúcio Alberto

Telefones Úteis

A. Viação Espinho 22 734 03 23
Biblioteca 22 733 58 69
Bomb. V. Espinho 22 734 00 05
Bomb. V. Espinhenses 22 734 00 42
Câmara Municipal 22 733 58 00
Centro de Saúde 22 733 40 20

Cliesp 22 733 04 10
Clínica Costa Verde 22 734 58 85
Clínica N.ª S.ª d'Ajuda 22 734 26 95
Clínica S. Pedro 22 734 47 14
Policlínica 22 733 06 40
CTT - Rua 19 22 733 06 31
CTT - Anta 22 733 06 61
EDP - Avarias 800 506 506
EDP - Leituras 800 236 236

Estação CP 808 208 208
Fisioclínica 22 731 49 86
Brigada Fiscal 22 734 11 96
Hospital Espinho 22 733 11 30
Hospital V. N. Gaia 22 379 42 11
S. Sebastião (S.M.Feira) 256 37 97 00
Junta Freguesia 22 734 44 18
PSP 22 734 00 38
Registo Civil 22 733 20 60

Repartição Finanças 22 733 20 70
Saneam. Básico (avarias) .. 22 733 58 40
Segurança Social 22 734 19 56
Táxis (Câmara) 22 734 31 67
Táxis Costa Verde 22 734 01 18
Táxis (Graciosa) 22 734 00 10
Táxis União, Lda. 22 734 80 17
Táxis Unidos 22 734 22 32
Táxis Verdemar 22 734 35 00

Tesouraria Fazenda Pública 22 733 20 87
Tribunal 22 733 13 30
Anta
Farmácia 22 734 11 09
Farmácia Guedes de Almeida 22 732 20 31
Junta Freguesia 22 734 64 53
Lar da 3.ª Idade 22 733 09 00
Unidade de Saúde 22 733 40 60
Guetim
Junta Freguesia 22 734 42 26

Paramos
Centro Social 22 733 08 70
Farmácia 22 734 63 88
Junta Freguesia 22 734 27 10
Reg. Engenharia 22 734 20 23
Unidade de Saúde 22 734 50 01
Silvalde
Junta Freguesia 22 734 40 17
Unidade Saúde Marinha 22 734 31 01
Unidade Saúde Silvaldinho . 22 734 36 42

A JAPONEIRA EM FLOR

PADARIA E CONFEITARIA

Especialidades: BOLO-REI * PÃO DE JAMON * BOLOS DE CASAMENTO E ANIVERSÁRIO * BOLO MÁRMORE * BOLO DE SARDINHA * PÃO-DE-LÓ MARGARIDE * PÃO-DE-LÓ DE OVAR * PIZZAS * CACHITOS * PÃO C/ CHOURIÇO

— Servimos refeições diárias —

CENTRO COMERCIAL A JAPONEIRA
Av.ª S. Cristóvão, 1260
4500-705 NOGUEIRA DA REGEDOURA
Santa Maria da Feira

Deseja a todos os seus Clientes e Amigos **Boas Festas**

RealUno Portugal

Auditoria & Contabilidade

Filipe Santos 919671176

O BLOCO DE ESQUERDA PRESTA CONTAS AOS CIDADÃOS

Bloco de Esquerda
Grupo Autárquico

DIA 10 (2.ª-feira) às 21 horas
Junta de Freguesia de Espinho

Os eleitos nas listas do Bloco de Esquerda em Espinho farão o balanço da sua actividade na metade do mandato já decorrido. Ouvirão as críticas e sugestões que os cidadãos entenderem fazer-lhes.

Os eleitos pelo Bloco de Esquerda

Proposta da Junta de Espinho no Mercado Municipal

Espaço social e casa de colectividades

Em reunião de executivo, a Junta de Freguesia de Espinho deliberou por unanimidade dos participantes propor à Câmara Municipal de Espinho a entrega da gestão dos espaços destinados a lojas e restaurantes do primeiro piso (superior) do remodelado Mercado Municipal de Espinho.

"A Junta de Freguesia assume a ocupação e o compromisso de apoiar e dina-

mizar apoio social; apoiar as colectividades e associações locais.

Para o efeito, a Junta de Freguesia de Espinho tem estado em contacto com colectividades locais que apresentam carência de Sede Social, assim como já definiu que o apoio social será destinado aos idosos e jovens da freguesia, por intermédio de um centro juvenil e centro de dia/centro

de convívio.

Acreditamos no sucesso desta reestruturação que por um lado permitirá uma ocupação de um espaço que até à data não tem estado dinamizado, dotado de escadaria mas também de dois elevadores de acesso, e por outro lado servir os Espinho e os espinhenses, criando um espaço social e uma casa de colectividades. Esta solução

não implica qualquer alteração estrutural no que diz respeito a cargas e descargas.

Para a concretização desta vontade, a Junta de Freguesia quer contar com o apoio unânime da Câmara Municipal, Assembleia Municipal e Assembleia de Freguesia, uma vez que esta deliberação necessitará de ser transversal a todos estes órgãos autárquicos."



Na Junta de Espinho

Feira de artesanato

Está a decorrer na galeria da Junta de Freguesia de Espinho, desde segunda-feira e até domingo, uma exposição/venda de

Natal organizada por um grupo de artesãos espinhenses que assim pretendem ver divulgado o seu trabalho, ao mesmo tempo



que dão uma oportunidade aos espinhenses de ali encontrarem bonitas e originais prendas de Natal.

Nesta exposição, aberta diariamente das 15 às 22 horas e no sábado das 10 às 23 horas, podem ser encontrados trabalhos alusivos ao mar, tanoaria, agricultura, bijuteria e, como é óbvio, diferentes e bonitos presépios de Natal.

Sandra Soares

«Defesa de Espinho» - 3949 - 2007-12-06 (1.ª publicação)

finanças
DIRECÇÃO-GERAL DOS IMPOSTOS

DF DE AVEIRO
SERVIÇO DE FINANÇAS DE ESPINHO

EDITAL / ANÚNCIO

Processo de Execução Fiscal n.º 0078200501010409 e Apenso

ARMANDO CARNEIRO DA COSTA,
Chefe do Serviço de Finanças de Espinho.

Faço saber que:

1 - Nos termos do artigo 192.º do Código de Procedimento e de Processo Tributário, por este Serviço de Finanças do concelho de Espinho, correm éditos de trinta dias citando **António Maria de Pinho Tavares Nogueira**, com última residência conhecida na Rua 19, n.º 485 - 1.º em Espinho, para no prazo de trinta dias, seguintes aos dos éditos, contados a partir da data da segunda publicação deste anúncio, pagar na Tesouraria de Finanças do concelho de Espinho, mediante guias a solicitar neste Serviço de Finanças, a importância de Euros 1.154,06 (mil cento e cinquenta e quatro euros e seis cêntimos), acrescido de juros de mora e custas, proveniente de Imposto Municipal sobre Imóveis, Imposto Sobre o Rendimento das Pessoas Singulares e Impostos Sobre as Sucessões e Doações ou no mesmo prazo de trinta dias, deduzir Oposição, requerer

o pagamento em prestações, excepto nos impostos repercutidos a terceiros, ou requerer a dação em pagamento.

2 - Nos termos do n.º 2 do artigo 239.º e n.º 1 do artigo 242.º do Código de Procedimento e Processo Tributário (CPPT), por este Serviço de Finanças correm éditos de 20 (vinte) dias, decorrido que seja o prazo constante do número anterior, citando os credores desconhecidos e os sucessores dos credores preferentes, cujos créditos gozem de garantia real sobre os bens penhorados, para, nos termos do n.º 1 do artigo 240.º do CPPT e n.º 1 do artigo 250.º do Código do Processo Civil (CPC), reclamarem os seus créditos no prazo de 15 (quinze) dias, findos que sejam o dos éditos, acrescidos da dilação prevista no n.º 3 do art.º 252-A do C.P. Civil (30 dias), no processo de execução fiscal n.º 0078200501010409 e Apenso por dívida de Imposto Municipal sobre Imóveis, Imposto Sobre o Rendimento das Pessoas Colectivas e Imposto Sobre as Sucessões e Doações em que é executado **António Maria de Pinho Tavares Nogueira** com última residência

conhecida na Rua 19, n.º 485 - 1.º em Espinho.

3 - Findo o prazo dos éditos acima referidos no dia **17 de Abril de 2008**, pelas **10h30**, neste Órgão de Execução Fiscal (Serviço de Finanças de Espinho) se há-de proceder à venda por propostas em carta fechada do bem abaixo designado, penhorado a **António Maria de Pinho Tavares Nogueira** com última residência conhecida em Rua 19, n.º 485 - 1.º em Espinho, para pagamento dos impostos acima mencionados.

Verba Única - Direito e acção de 1/6 ilíquidos e indivisos que o executado possui na herança por óbito de sua mãe Maria de Lurdes Leal de Pinho, ocorrido em 2003-03-26, tendo sido instaurado o processo de imposto sucessório n.º 9217 em 2003-12-30 e que é constituída pelos seguintes bens:

1 - Fração autónoma designada pela letra F, do prédio urbano inscrito na matriz predial da Freguesia de Espinho sob o artigo n.º 3288 com o valor patrimonial de Euros 30.970,60.

2 - Prédio urbano inscrito na matriz predial da Freguesia de Argoncilhe, sob o artigo 1312 com o valor patrimonial de Euros 5.335,48.

O valor patrimonial correspondente a 1/6 da herança é de Euros 6.051,02.

O valor base para a venda correspondente a 70% é de Euros 4.235,71, calculado sobre o valor apurado nos termos do artigo 250.º do CPPT, não sendo consideradas propostas de valor inferior.

Acresce IMT à taxa legal e Imposto de Selo.

A abertura das propostas far-se-à no dia e

hora acima designados pelo que as mesmas terão de ser apresentadas neste Serviço de Finanças até àquela hora.

Os envelopes com as propostas devem ser devidamente lacrados e no canto superior esquerdo identificar o nome do executado, número de processo e fim a que se destina, e a proposta deverá ser assinada e reconhecida por notário ou outro meio idóneo, salvo nos casos de pessoas singulares que devem ser juntas fotocópias do Bilhete de Identidade e do Número de Contribuinte às mesmas. As que não reunirem estas condições não serão aceites, com todas as consequências aplicáveis.

Em alternativa, poderão as propostas serem enviadas pelo correio, desde que as condições anteriormente indicadas, e expedidas com a necessária antecedência e dentro de outro envelope.

É depositário do bem penhorado Sr. António Maria de Pinho Tavares Nogueira com última residência conhecida é na Rua 19, n.º 485 - 1.º, em Espinho, o qual mostrará o bem para poder ser visto e examinado nas condições a estabelecer, conforme artigo 891.º do C.P.C.

E para constar se passou o presente e outros de igual teor, que vão ser afixados nos locais do costume.

E eu, **José Manuel Martins Rodrigues**, servindo de escrivão, o subscrevi.

Serviço de Finanças de Espinho, 30 de Novembro de 2007

O Chefe de Finanças,
a) **Armando Carneiro Costa**

O Escrivão,
a) **José Manuel Martins Rodrigues**



Dadores Benévolos de Sangue

Últimas colheitas do ano

A Associação de Dadores Benévolos de Sangue do Lions Clube de Espinho efectuou as duas últimas acções do ano no passado dia 29 na Escola secundária Dr. Manuel Laranjeira e no domingo no Salão Paroquial e Espinho.



Recorde-se que a colheita na escola secundária havia sido adiada por indisponibilidade do Instituto Português do Sangue, parceiro inseparável destas acções. A colheita de sangue é considerada pelo Lions Clube de Espinho como uma das suas mais importantes actividades tendo este ano sido enriquecida com a presença, em quase todas as iniciativas, do Instituto de Histocompatibilidade do Norte que procedeu à inscrição de muitas dezenas de espinhenses no Registo Nacional de Dadores de Medula Óssea. Sendo esta uma actividade de grande sucesso, frequentemente reconhecida pelas mais diversas entidades ligadas ao sangue e ao conselho de Espinho, a Associação de Dadores Benévolos de Sangue do Lions Clube de Espinho já está a preparar o calendário de colheitas para 2008.

Sandra Soares

CASINO ESPINHO

PROGRAMAÇÃO CINEMA - DEZEMBRO

(Nos dias 24 e 25 de Dezembro o Cinema Casino Espinho estará encerrado)

Gangster Americano
06.12 A 12.12

Mr. Magorium's - Maravilhoso Mundo dos Brinquedos
13.12 A 19.12

Happily - E Não Viveram Felizes Para Sempre
(Sessão da Tarde)

30 Days of Night - 30 Dias de Escuridão
(Sessão da Noite)
20.12 A 26.12

Enchanted - Uma História de Encantar V.Orig.
27.12 A 02.01



E S P I N H O
CINEMA CASINO

348 lugares • Écran plano • Sistema de som Dolby Surround System
Sala climatizada • 1 intervalo nas sessões • Serviço de bar (início e intervalo da sessão)

Horários:
De 2ª a Sábado: 15h30 / 21h30
Domingo: 15h30 / 21h30

Preços:
2ª Feira: 3 euros (todas as sessões)
3ª a Domingo: 3,50 euros (tarde) / 4,50 euros (noite) / 3,50 euros (estudantes)



PRAIAGOLFE HOTEL
★★★★

Almoço Buffet de Natal, 25 Dezembro

Junte-se à família do Hotel PRAIAGOLFE para o Tradicional Almoço de Natal

Grandioso
RÉVEILLON

Termine 2007 com Glamour e comece 2008 com Charme privilegiando-nos com a sua presença no Réveillon do Hotel PRAIAGOLFE

Condições especiais para Grupos.

Almoço Buffet de Ano Novo, 1 Janeiro

Inicie 2008 na nossa companhia e desfrute de um primoroso banquete preparado a pensar em si.

Restaurante Panorâmico Terraço Atlântico

INFORMAÇÕES: Tel.: 351 22 733 1000 - Fax: 351 22 733 1001
reservas@praiagolfe.com - www.praiagolfe.com



OPINIÃO VARANDA SOBRE O UNIVERSO

Adérito Santos

"Eu é que sou o burro?..."

"Se alguém se quiser sentir seguro no caminho que trilha, deve fechar os olhos e avançar no escuro" - S. João da Cruz

Foi deste modo que o seleccionador Scolari reagiu para com os jornalistas, que lhe colocaram perguntas após o final do Portugal-Finlândia em futebol.

Fará algum sentido inspirar-me neste desabafo de Scolari, para escrever um artigo? Onde quero chegar? Deslocalizar e inferir de algum sentido lógico da "semântica" contida no desabafo de Scolari, para o campo mais comum do nosso quotidiano que é governado por políticos.

Quem não está deveras preocupado com o modo como estamos a ser governados, a nível económico e social?

Rapidamente perceptível é que, Portugal pelo caminho que os políticos o levam, dificilmente sairá da "cepa torta", atrasando-se mais relativamente a outros povos da União Europeia. O que se sente, é que estamos num País do desinvestimento, em contra-ciclo, contrariando as normais tendências de crescimento de países com visões mais apropriadas e correctas para o desenvolvimento sustentado.

Somos dos mais pobres na Europa comunitária, dos últimos no desenvolvimento científico, dos primeiros na criminalidade, dos últimos na aplicação de Justiça equilibrada, dos que têm a mais alta taxa de desemprego na União Europeia, dos piores nas políticas de apoio aos idosos e nas políticas básicas de Saúde, temos os mais elevados índices de iliteracia, possuímos dos piores sistemas educativos e somos também detentores do índice mais alto em abandono escolar, estamos classificados como dos países menos cumpridores do protocolo de Quioto, etc. etc. etc.

Não sou daqueles que desesperam e desanimam facilmente, continuarei a minha "cruzada" de abrir um pouco mais a mente dos meus concidadãos, de modo a perceberem bem o que está em causa e quais as consequências da inércia e alheamento destas matérias.

Escreverei sempre, representando-me a mim mesmo. Tenho filiação partidária, que nada me impede de me sentir perfeitamente livre para dizer o que penso, mesmo que

contrariando linhas de orientação partidárias. Não abdicar da minha vontade e liberdade de analisar e de criticar o mundo que me rodeia. Reconheço que, infelizmente, há ainda um longo caminho que tenho de percorrer para ainda poder ajudar a minha comunidade. E, é a partir daqui que quero chegar à comparação da «semântica» do desabafo de Scolari e o modo como muitos Portugueses reagem ou se mostram indiferentes, á inusitada mediatização da figura e das acções governativas de Sócrates.

Apetece-me responder a Scolari e dizer-lhe que, "o burro também não sou eu..." Mais ainda que, "nem todos os Portugueses são burros".

Mas, tendo plena consciência de que, o nosso atraso relativamente ao resto da Europa, também confesso que, terei alguma dificuldade em decifrar uma contradição que deriva da informação de que, se as eleições fossem hoje, o partido socialista teria maioria absoluta?

Uma resposta imediata a Scolari: - "Eu não!" Mas, onde está o burro?

Quem se tem deixado levar e, ser embrulhado, pelas sucessivas falácias e falsas promessas políticas de Sócrates? Quem tem pactuado e se tornado conivente (infelizmente Espinho é um mau exemplo nesta matéria) com as medidas que o governo de Sócrates está a tomar em matéria do Serviço Nacional de Saúde? Quem é que tem acreditado que Sócrates irá baixar a taxa de desemprego e resolver o caso da falta de saídas profissionais para jovens licenciados? Quem tem acreditado que, antes de 2009, Sócrates irá baixar o IRS, o IRC e o IVA?

Resposta: o distraído, o incauto, o desamparado e o pouco esclarecido «Zé votante do costume». Então se, "eu não sou o burro" e, o meu querido concidadão também não se considera como tal, a que conclusão chegamos? Então...? Então...? Porque vota sempre nesses, que estão a fazer de si burro? Scolari sabia bem onde queria chegar. E Sócrates, não sabe também? Caríssimo leitor e concidadão, abra a mente e os olhos enquanto é tempo.

Sócrates é um mestre da retórica, usa uma pedagogia que ludibria a maioria dos Portugueses (cuidado, nem todos são parvos). O nosso primeiro-ministro tem a propensão muito grande de perspectivar o presente em função de análises retrospectivas, diz sempre que actualmente tudo está melhor e que, o futuro podendo não ser radioso, talvez venha a ser ainda melhor. Além de que Sócrates é um auto-convencido espontâneo e sempre contente consigo mesmo e seus discursos positivistas (usa o discurso de Estado como imperativo). E alguma comunicação social está nesta "onda" e ajuda a reforçar o marketing político de Sócrates. É neste parágrafo, que o leitor a perceber o significado e o alcance da frase que Scolari atirou aos jornalistas e que uso como título.

Perdoem-me a honestidade intelectual: continuo a desconfiar dos níveis de literacia dos Portugueses. Razões para assim pensar?

Farto-me de explicar, avisar, alertar, para as consequências duma má opção política, mas o que faz o «meu rico povo»? Auto-flagelação e o "deixa andar que tudo se há-de arranjar". Mas, será isto bom? Sim, nunca deixe de pensar nisto, para seu bem e da sua comunidade.

CDU de Paramos indignada com Orçamento de Estado

"Eles não respeitam os paramenses!"

Face à aprovação, em sede da Assembleia da República, do Orçamento Geral do Estado para 2008, a CDU de Paramos emitiu um comunicado realçando que "à semelhança de anos anteriores, o grupo parlamentar do PCP apresentou propostas de investimentos para o distrito com implicações na freguesia, bem como propostas específicas para Paramos", designadamente:

"2000.000 euros para a defesa da orla costeira; 1000.000 euros para a requalificação da linha do Vouga; 500.000 euros

para a valorização e requalificação da lagoa de Paramos; 200.000 euros para a construção do pavilhão desportivo na freguesia."

Concluindo...

"É simplesmente inaceitável que o PS, PSD e CDS, incluídos todos os deputados eleitos pelo distrito de Aveiro, tenham votado contra as referidas propostas de investimento, tão necessário à freguesia. Em altura de eleições, eles prometem tudo, mas depois não respeitam os compromissos e muito menos os paramenses."

Presidente da República da Guiné-Bissau

Nino Vieira em Espinho na segunda-feira

O presidente da República da Guiné-Bissau vai ser recebido na próxima segunda-feira, pelas 17 horas, nos Paços do Concelho, pelo presidente da Câmara Municipal, José Mota.

Logo de seguida à recepção ao general João

Bernardo Vieira (Nino Vieira) haverá um encontro com empresários da região, tendo por objectivo a abertura de oportunidades de negócio, bem como o estreitamento de laços de amizade entre Espinho e a Guiné-Bissau.

Na Bobby & Companhia

Horário de Natal

Apelando ao espírito natalício das famílias espinhenses para que estas contribuam com a sua ajuda e, sempre que possam, adoptem um amoroso animal de estimação dos muitos que estão para adopção, a sede da Bobby & Companhia vai estar aberta em horário alargado durante todo o mês de Dezembro.

Assim, a sede daquela associação de

defesa dos animais está aberta todas as manhãs, de segunda a sexta, a partir das 10 horas, ao sábado todo o dia apenas com interrupção à hora de almoço e aos domingos de tarde, a partir das 14.30 horas.

Para quem não saiba a sede da associação situa-se no n.º 720 da Rua 14 em Espinho, podendo a associação ser contactada através do telefone 227322358 ou do telemóvel 914441095.

CLÍNICA RADIOLOGIA Dr. NELSON DE OLIVEIRA

CHAMADA GRÁTIS (Rede Fixa)

800 201 606

Rua 26 n.º 787 ESPINHO
(Próximo do Tribunal)

Clínica Médico-Dentária Rosa Neves, Lda.

Rua 29, n.º 696 (entre as ruas 26 e 24)

Marcações pelos telef.: 22 734 01 16 e 91 496 13 67

CLÍNICA MÉDICO LEOPOLDINA SANTOS TAVARES MÉDICA DENTISTA

TERAPIA DA FALA - Andreia Tavares

Acordos: ACASA - CGD - MULTICARE

Rua 23, n.º 773 - 1.º Esq. - 450-277 ESPINHO

Telef. 22 732 41 21 • Tlm. 967 742 865



IMPLANTES - ORTODONTIA FIXA
Novidades: ORTODONTIA INVISÍVEL INVISALIGN
BRANQUEAMENTO ZOOM ADVANCED POWER

Dr. Jorge Pacheco
Dr. Gustavo Pacheco

Acordos: ACASA, CGD, EDP, EUROESPUMA,
PHILIPS, SAMS, CRUZ VERMELHA

R. 8, n.º 381-1.º • 4500 ESPINHO • Telef. 22 734 27 18 / 96 103 44 20
Aos sábados por marcação • Em frente à Estação • www.clinicaspacheco.com

DR. ILÍDIO SANTOS MÉDICO DENTISTA

Consultórios:

Rua 16 (Esquina Rua 19), n.º 545-1.º Dt.º - Espinho - Telef. 22 734 29 31

R. Manuel Alves de Sá, 15 G - 4400-494 V.N. Gaia - Telef. 22 711 86 61 / 22 711 86 42

Implantes
Ortodontia Fixa
Prótese Fixa

Acordos com:

SAMS/QUADROS

ACASA * CGD * ADSE * PSP

SIM * ALLIANZ * AXA

MÉDICOS DENTISTAS

JORGE FERREIRA
BRUNO MORRIS

SAMS QUADROS
SAMS * CGD
ADVANCE CARE * MÉDIS

Edifício S. Pedro
Sala W

Rua 23, n.º 174

Telef. 22 734 86 93



Fotos SS



No âmbito da Feira do Livro Ana Macedo na Sá Couto

A Feira do Livro da Escola EB 2.3 Sá Couto está aberta à comunidade escolar desde segunda-feira, comum dos seus pontos altos na manhã de ontem, com a recepção à jovem escritora Ana Macedo, a quem os alunos fizeram dezenas de perguntas. Outro momento especial, desta feita dedicado aos pais, está marcado para a noite de amanhã.

Sandra Soares

A Feira do Livro do Agrupamento Sá Couto está aberta durante todos os dias desta semana, das 9 às 18 horas, prolongando-se até à próxima segunda-feira, mas tal como foi anteriormente noticiado esta é muito mais do que uma feira, é uma oportunidade para toda a comunidade escolar viver de forma mais intensa o seu gosto pelos livros e pela leitura.

Um momento privilegiado desta iniciativa foi vivido na quarta de manhã, quando a biblioteca se encheu com jovens de duas turmas do sexto ano, mas também com vários professores que quiseram ficar a conhecer pessoalmente a escritora Ana Macedo.

Ana Macedo é uma jovem bonita e simpática que estuda Saúde Ambiental na Universidade, é apaixonada e praticante de competição de danças de salão, mas é também uma das jovens escritoras dadas a conhecer pela Gailivro na sua colecção Jovens Talentos onde se encontram publicadas as duas primeiras obras desta autora. A terceira está praticamente pronta e deve sair já no próximo ano.

Depois de uma longa e entusiástica conversa, com muitas perguntas que não paravam de surgir, a jovem foi presenteadada com uma lembrança da escola e um momento musical protagonizado por alguns alunos, seguindo-se então a esperada sessão de autógrafos.



Mas este não é o único encontro com escritores que a Feira do Livro vai proporcionar, está também prevista uma sessão com o espinhense Francisco Brandão sobre história local.

Estão ainda incluídos no programa de animação da feira momentos de poesia promovidos por alunos e professores, a hora de conto dedicada ao conto de Natal de Miguel Torga "O Garrincha" e um momento musical com grupos coral e de flautas.

Todas estas actividades têm horários próprios afixados no espaço da Feira do Livro, mas há uma outra iniciativa que é esperada com especial expectativa pelas organizadoras deste projecto e para a qual se conta com uma participação activa de toda a comunidade escolar, este momento é a Noite Cultural marcada para as 21 horas de amanhã (sexta-feira), um momento especialmente preparado por professores e alunos para os pais e encarregados de educação.

Na Domingos Capela

Feira do Livro de Natal

No início desta semana, entre segunda e quarta-feira, a Escola EB 2.3 Domingos Capela organizou uma pequena Feira do Livro de Natal que decorreu na Loja Compraki, espaço comercial que se localiza no polivalente da escola.

A organização desta iniciativa esteve a cargo do Departamento de Línguas da escola, contando ainda com a colaboração de professores e alunos que foram assistentes comerciais no evento.

Esta feira contou com o apoio da Livraria Jovial.

No Casino

"Gangster americano"

A sala de cinema do Casino de Espinho apresenta a partir de hoje e até quarta-feira, "Gangster Americano", realizado por Ridley Scott e protagonizado pelo gangster Denzel Washington e pelo policial Russell Crowe contando ainda com Cuba Gooding Jr. e Carla Gugino.

Ninguém costumava reparar em Frank Lucas (Denzel Washington), o discreto motorista de um dos principais chefes do crime organizado em Harlem. Mas quando o seu patrão morre subitamente, Frank aproveita a abertura na estrutura de poder para construir o seu próprio império e criar a sua versão do Sonho Americano.

Através do engenho e de uma ética rigorosa de negócio, ele acaba por controlar o tráfico de droga da cidade, inundando as ruas com um produto mais puro, a um preço melhor. Lucas derruba os principais líderes do crime e torna-se não só num dos maiores corruptores da cidade, mas também parte do círculo de estrelas legítimas.

Richie Roberts (Russell Crowe) é um polícia marginalizado, suficientemente próximo das ruas para pressentir uma mudança no controlo da droga no sub-mundo. Roberts acredita que alguém está a suplantar as mais conhecidas famílias da Máfia e começa a suspeitar que um jogador do 'black power' vindo do nada domina agora a cena.

Tanto Lucas como Roberts partilham um rigoroso código de ética que os afasta dos seus próprios pares, tornando-os figuras solitárias em lados opostos da lei. Os destinos destes dois homens ficarão interligados à medida que se torna eminente um confronto entre os dois do qual apenas um poderá sair vencedor.

Este mês a sala de cinema do Casino exhibe ainda: "O Maravilhoso Mundo dos Brinquedos" de Zach Helm, com Natalie Portman, Dustin Hoffman e Jason Bateman (13 a 19 de Dezembro); "E Não Viveram Felizes Para Sempre" (20 a 26 de Dezembro – Tardes); "30 Dias de Escuridão" de David Slade, com Josh Hartnett, Melissa George, Danny Huston e Ben Foster (20 a 26 de Dezembro – Noites); 24 a 25 de Dezembro – encerrado; "Uma História de Encantar" de Kevin Lima, com Amy Adams, Patrick Dempsey, James Marsden, Timothy Spall, Susan Sarandon, Julie Andrews e na versão portuguesa vozes de Sónia Brazão, Pedro Carvalho, Paula Fonseca, Luís Lucas, Rita Alagão, Carlos Freixo, Joana Dinis, Raquel Ferreira (27/12 a 02 de Janeiro).

As sessões de cinema do Casino de Espinho decorrem diariamente pelas 15.30 e 21.30 horas. À segunda-feira, o cinema no Casino é mais barato.

Sandra Soares

Novo circo
no AdE

Ferloscardo

O Auditório de Espinho (AdE) apresenta, amanhã a partir das 21.30 horas, Ferloscardo – Novo Circo Ribatejano.

Interpretado por Fernando Romão e Vasco Gomes, Ferloscardo é um espectáculo de Novo Circo com uma linguagem artística muito original, que toca a dança, o teatro, a música (tocada ao vivo) e o malabarismo. Mostra o que se passa dentro de um circo quando ninguém está a ver, à noite no escuro; manipulam-se argolas e bolas mas também pedras da calçada, um ovo e um chapéu, e materiais agrícolas – com equilíbrio e desequilíbrio.

O livro de "O Curral da Mula"
lançado no Hotel Solverde

"Até que a vida nos separe"

O Curral da Mula vai lançar este sábado, às 21.30 horas, no Hotel Solverde, o seu primeiro livro. Trata-se de uma publicação das Edições Gailivro, no âmbito do 25.º aniversário desta colectividade espinhense.

Para isso, foram compilados textos presentes no 'blog' oficial da associação <http://curraldamula.blogspot.com/>, ao longo dos seus quatro anos de existência, de onde surgiram milhares de textos da autoria de alguns dos seus afiliados, que celebram a convivência num espaço onde a alegria de conviver, o bom ambiente e a amizade sincera, a par com a gastronomia são a



bandeira de que o amor é a melhor solução, por maior que seja o problema.

O Livro do Curral da Mula, tem a sua apresentação marcada para o próximo dia 8 de Dezembro no Hotel Solverde, estando já a lotação esgotada.

De salientar que o produto da venda desta publicação irá reverter a favor das pessoas mais carenciadas.

Hora do conto – Dezembro

"O Natal"

A Hora do Conto, no mês de Dezembro, tem como temática "O Natal", pelo que os mais pequenos que se queiram dirigir à biblioteca durante este mês poderão ouvir uma história divertida e conhecer as tradições desta época festiva, em vários países, através de uma projecção em PowerPoint.

Esta semana e a próxima a obra em destaque "Natal! Natal!", de Ana Maria Magalhães e Isabel Alçada, conta cinco histórias de Natal que agradam a pessoas de todas as idades e enchem o coração de ternura.

Mas também poderá ser escutado a história relatada em "O meu primeiro Natal" de Margarida Fonseca Santos: "O Frik, o pequeno cocker

preto (...) tem andado muito admirado com um objecto estranho que apareceu lá em casa. Parece uma árvore, mas não é. Em vez de folhas tem umas agulhas muito afiadas que...au, au, au,...lhe picam o focinho sempre que ele tenta aproximar-se. (...)"

Entretanto para os dias 18, 19, 20 e 27 foram seleccionadas outras duas histórias.

Em "2 Histórias de Natal" uma criança não quer acreditar que o Pai Natal não existe, como os pais lhe querem fazer crer. Um Pai Natal que acha que também tem direito a receber presentes. Duas histórias de Alice Vieira, com belíssimas ilustrações de João Caetano. "Aventuras de Natal" de Roger-Pierre Bremaud convida os aís pequenos a viverem mil aventuras de Natal em doze maravilhosas histórias cheias de ternura e emoção, onde podem encontrar-se ideias de receitas ou de actividades para preparar com alegria a festa de Natal.

Assembleia a 15 de Dezembro

Tuna Musical de Anta a votos (e festa)

A Tuna Musical de Anta vai a votos no próximo dia 15 de Dezembro para eleger os órgãos sociais para o biénio 2008/2009, numa assembleia geral ordinária marcada para as 21 horas e a decorrer na sede da colectividade.

Na mesma assembleia estão também incluídos na ordem de trabalhos a leitura da acta da sessão anterior e outros assuntos de interesse para a colectividade.

Entretanto, no dia seguinte, 16 de Dezembro, realiza-se a Audição de Natal da Escola de Música, uma festa marcada para as 15 horas de domingo onde se espera a presença de muitas dezenas de pais, familiares e amigos dos jovens que apesar de estarem a dar os primeiros passos no mundo da música, vão com certeza proporcionar uma agradável tarde ao seu público.

Quanto à passagem de Ano, a Tuna Musical de Anta retoma tradições de outros tempos voltando a revitalizar o tradicional e familiar baile que este ano será animado pelo famoso grupo "Os Tekos".

Sandra Soares

No Multimeios

"Espírito indomável"

O Centro Multimeios de Espinho apresenta, a partir de hoje e até quarta-feira, pelas 17 e novamente às 22 horas, "Espírito Indomável – Rescue Dawn", de Werner Herzog, com Christian Bale e Steve Zahn.

Na história das grandes fugas não há nenhuma como a de Dieter Dengler, o único americano a conseguir escapar de um campo de prisioneiros de guerra na impenetrável selva do Laos, durante a guerra do Vietnam.

O piloto germano-americano é ainda inexperiente quando é abatido. Consegue sobreviver algumas noites sozinho mas não tardará a ser capturado por um grupo de soldados. Seguem-se dias difíceis pontuados por torturas várias, apenas acalentados pela fantasia dos amigos que faz enquanto está cativo. Recusando dar-se por vencido, Dengler organiza uma fuga aparentemente suicida para um pequeno grupo de prisioneiros.

Após meses planeando a sua fuga e uma jornada em que desafiou a morte, através da selva mais impenetrável, Dengler surgiu na sua primeira conferência de imprensa com o aspecto de estrela de cinema e não revelando qualquer sentimentalismo ou amargura – simplesmente um indomável desejo de sobreviver que lhe permitiu triunfar face a probabilidades altamente adversas.

Agora, do lendário realizador Werner Herzog (Grizzly Man, Fitzcarroldo) e com interpretação do aclamado actor Christian Bale (Batman Begins, The Prestige), chega-nos a incrível história verídica de um renegado que, das profundezas da mais absoluta escuridão, desbravou o seu próprio caminho para a liberdade.

Uma aventura hipnotizante e um inesquecível épico de sobrevivência, que mostra como Dieter Dengler se apoiou nas mais primárias capacidades de evasão, resistência, tenacidade e coragem para regressar a casa.

Entretanto, ainda em Dezembro a Sala Tempus do Multimeios apresenta: "Sicko" o novo e sempre polémico documentário de Michael Moore, desta feita sobre o sistema de saúde americano (13 a 19 de Dezembro); "Beowulf" de Robert Zemeckis com as vozes de Ray Winstone, Anthony Hopkins, John Malkovich e Angelina Jolie (20 a 26 de Dezembro). Dia 25 de Dezembro só se realiza sessão às 22 horas.

Quanto ao Planetário apresenta as habituais sessões, estão também a decorrer vários cursos de Introdução à Informática e na galeria está patente até 17 de Dezembro a exposição "Cinema e censura em Portugal".

Sandra Soares

No Europarque

Fish (hoje)

Depois do sucesso fenomenal da tournée do "Return to Childhood", que incluiu o alinhamento completo do álbum "Misplaced Childhood", Fish decidiu desta vez repetir a fórmula com o último álbum que fez com a sua antiga banda, "Clutching at Straws" num espectáculo que apresenta esta noite a partir das 21 horas no Grande Auditório do Europarque.

O cantor explica que "Clutching" foi sempre o seu álbum preferido dos dias com Marillion e com o seu 20.º aniversário este ano "fez sentido dar continuação após o sucesso da última tournée." Entretanto, a programação do Europarque prevê para dia 14 de Dezembro um outro grande espectáculo mas desta feita em português.

Entrega de prémio
ao Agrupamento
de Escolas
Domingos Capela
na presença
da ministra

"Barquinho de Papel" na Gulbenkian

No dia 28 de Novembro,
os jovens alunos e os
professores mais directamente
envolvidos com o jornal
escolar "Barquinho de Papel"
do Agrupamento de Escolas
Domingos Capela foram até
Lisboa para, nas instalações
da Fundação Calouste
Gulbenkian e na presença
da ministra da Educação,
Maria Lurdes Rodrigues,
receberem o terceiro prémio
conquistado no âmbito
do Concurso Nacional de
Jornais Escolares 2006/2007,
promovido pelo Projecto
"Público na Escola".

Sandra Soares



Alunos da Domingos Capela com a ministra Maria de Lurdes Rodrigues



Os jovens jornalistas e o jornal que venceu o terceiro prémio

Recorde-se que o jornal escolar da Escola EB 2/3 Domingos Capela – Barquinho de Papel – já anteriormente havia conquistado um segundo lugar neste mesmo concurso, tendo este ano ficado por uma também honrosa medalha de bronze.

Na categoria de jornais de agrupamentos de escolas, ou dos estabelecimentos dos ciclos iniciais do ensino básico e dos jardins-de-infância o 3º lugar da Domingos Capela foi conquistado em ex-aequo com O Celeirinho do Agrupamento de Escolas de Celeirós, Braga, tendo ficado em segundo lugar o Janela Aberta, da Escola EB 2/3 de Vila das Aves e em primeiro ...psstst?! do Agrupamento Vertical de Escolas de Airões.

O 100 Letras, da Escola Secundária de Leal da Câmara, Sintra; o Trigoal, da Escola Secundária das Taipas; o Outra Presença, da Escola Secundária Abade de Baçal, Bragança; o Des-alinhado, da Escola Secundária Inês de Castro, Vila Nova de Gaia; a Janela Aberta, da Escola E.B. 2,3 de Vila das Aves e o Nosso Mundo, do Agrupamento Vertical Júlio-Saúl Dias, Vila do Conde, foram os vencedores dos restantes escalões.

Foram atribuídas um total de 26 distinções num concurso que é uma iniciativa anual do projecto de educação para os media do jornal Público, apoiada pelo Ministério da Educação, pela Ciência Viva – Agência Nacional para a Cultura Científica e Tecnológica, pela Porto Editora e pelo Centro Português de Design.

Na cerimónia de entrega de prémios que decorreu na passada semana e foi presidida pela Ministra da Educação o Agrupamento Domingos Capela esteve então representado por um grupo de alunos e professores, acompanhados pela presidente do agrupamento, Adelina Pereira que aproveitou para dar a conhecer aos responsáveis nacionais as vitórias, mas também algumas dificuldades do agrupamento e da escola a que preside, com o intuito de conseguir apoios para alcançar os objectivos a que o estabelecimento de ensino se propõem.

vende-se - s. f. marinha

t2 – usado, 1 andar, poente sul, 1 varanda, cozinha equipada, 2 roupeiros, fogão de sala, lugar de garagem + arrumo, condomínio com jardim e churrasqueira. preço: 72.800€

PRÍME cgr

Espinho | Avenida 32, 788

mediação imobiliária
AMI 1817

227 340 017 | 966 344 404

vende-se - s. félix

andar moradia t3, nova, sistema de som, aquecimento e aspiração central, estores eléctricos, quartos com óptimas áreas, suite, jardim, churrasqueira. garagem 2 carros. cozinha equipada siemens. pvp: 175.000€

PRÍME cgr

Espinho | Avenida 32, 788

mediação imobiliária
AMI 1817

227 340 017 | 969 513 333

vende-se/permute-se - s. félix

moradia t3, nova, 2 frentes, poente nascente, garagem 2 carros, recuperador calor, aquec. central, aspiração central, pré-instalação alarme, cozinha com lavandaria. excelente negócio!

PRÍME cgr

Espinho | Avenida 32, 788

mediação imobiliária
AMI 1817

227 340 017 | 966 344 583



Fotos JORGE CUNHA



Jovem escritora na Biblioteca Municipal e na Secundária Laranjeira

Inês Botelho e "Prelúdio"

A jovem escritora Inês Botelho apresentou, recentemente, a sua última obra, o romance "Prelúdio", numa cerimónia que decorreu na Biblioteca Municipal e que contou com a presença de Celso Gomes (responsável pela apresentação deste mesmo livro nas livrarias FNAC de Vila Nova de Gaia e Norteshopping).

Este novo livro pretende ser "Uma história de histórias. Um livro de silêncios", como o revela a própria escritora.

Inês Botelho, antes da apresentação do seu

último trabalho, na Biblioteca Municipal, esteve na biblioteca da Escola Secundária Dr. Manuel Laranjeira.

Os alunos daquele estabelecimento de ensino colocaram-lhe algumas, oportuníssimas questões, desde a vida da própria escritora, as anteriores obras... E a música, uma das suas paixões que, segundo ela, veio no sentido de a desviar um pouco da leitura, actividade que a ocupava, quase permanentemente, na sua infância.

Agora, a sua actividade de escritora, "não é um passatempo, mas um trabalho. Talvez um dia venha a ser cientista" – revelou Inês Botelho, o seu sonho de menina, aos jovens estudantes da Escola Secundária Dr. Manuel Laranjeira.

Inês Botelho aproveitou a oportunidade para dar algumas dicas:

"Escrever um livro não é obra só de inspiração. A escrita é um exercício que envolve muito trabalho".

Manuel Proença



Fotos VÍTOR LANCHA

Rui Orlando e Mário Augusto na ESPE

"Dia" da Televisão

Foi correspondendo a um pedido especial dos alunos de segundo ano de comunicação, que, com o objectivo de assinalar o Dia da Televisão,

a Direcção da Escola Profissional de Espinho convidou dois homens do meio para falarem perante os alunos – Mário Augusto da SIC e Rui Orlando da Sport TV.

O Dia da Televisão assinala-se a 21 de Novembro mas, por questões de agenda, a palestra decorreu na manhã da passada quinta-feira perante uma plateia interessada que fez questão de levantar diversas questões e satisfazer algumas curiosidades sobre o trabalho desenvolvido em televisão.

Mário Augusto e Rui Orlando são frequentemente solicitados para este tipo de intervenções junto dos mais novos que ambos garantem,

aceitar com prazer já que é uma forma de também eles se actualizarem sobre aquilo que pensam os mais novos.

Mas os homens da televisão nunca esquecem de deixar um alerta muito específico para que os jovens não se iludam como a imagem de brilho que por vezes é passada relativamente ao seu trabalho, mas que necessita de ser encarada com uma boa dose de realismo já que implica muito trabalho, dedicação e "paixão", como sublinha Mário Augusto.

Para esse jornalista habituado a lidar com os famosos de Hollywood a paixão é mesmo essencial, assim como o profissionalismo, pois ao final

do dia "a luz apagassem" e é necessário encarar isso com naturalidade. Quanto aos famosos "são pessoas normais, com dores de cabeça de dentes e de barriga que, se calhar por serem famosos, acabam por ter mais chatices que nós."

Os alertas são feitos numa troca de experiências em que todos ganham já que os jornalista procuram transmitir a sua experiência recebendo em troca o "retorno simpático" dos jovens que mostram a sua admiração e lhes transmitem a sua visão do mundo e das coisas da televisão.

Sandra Soares



OPINIÃO
NOVOS TEMPOS

Sérgio Carvalho

Celebremos a Festa da Mãe de Deus

No próximo sábado, dia 8 de Dezembro, celebramos a solenidade da Imaculada Conceição da Virgem Santa Maria, Mãe de Deus.

É uma festa muito enraizada na alma do povo português, pois desde sempre a nossa pátria foi conhecida como a Terra de Santa Maria. Mesmo antes de o Santo Padre Pio IX, no século XIX, ter definido como verdade de fé o dogma da Imaculada Conceição, já os portugueses o professavam e celebravam.

A este propósito vi que os missais da Idade Média, de muitos conventos e mosteiros portugueses, nas iluminuras que tinham nas margens, registavam já nos séculos X e XI a imagem da Imaculada Conceição.

Portugal foi mais além, consagrando e aclamando em

1646, nas Cortes, a Imaculada Conceição como Rainha e Padroeira de Portugal. Ela é a nossa rainha. Era sobre a sua imagem que repousava a coroa dos reis do nosso país.

Pelo nosso país vemos que a sua festa ainda é muito celebrada, mas julgo que o devia ser muito mais. Foi pena ter-se deixado o uso de ser este o dia da mãe, pois seria muito oportuna a sua conjugação. Maria é a mãe de todos nós e as mães da terra podem ver nela o máximo exemplo do que é a maternidade.

Não deixemos que esta festa se reduza a uma simples referência e a mais um feriado para ir às compras. Que as comunidades cristãs assinalem com toda a solenidade a festa da Mãe de Deus.

A convite
do eurodeputado
comunista
Pedro Guerreiro

Alunos da Laranjeira no Parlamento Europeu

Sandra Soares

No âmbito do projecto europeu desenvolvido pelo grupo de economia da Escola Secundária Dr. Manuel Laranjeira, aquela escola foi visitada por vários eurodeputados que aí estiveram dando o testemunho do seu trabalho, um grupo de alunos visitou o Parlamento Europeu, no ano passado, a convite de Ana Gomes (PS) e na passada semana novo grupo se deslocou a Bruxelas desta feita por intermédio do eurodeputado do Partido Comunista, Pedro Guerreiro.

Cerca de duas dezenas de alunos do 11.º D, acompanhados pelos professores Joaquim Proença (contabilidade) e Maria José (Geografia), partiram para Bruxelas no dia 26 e regressaram no feriado de sábado numa viagem em que tiveram a companhia de uma outra turma de uma escola do Estoril.

Na viagem e autocarro para Bruxelas os jovens pararam em Burgos onde puderam visitar o centro histórico, seguindo depois para a caminho de Bruxelas onde chegaram na terça-feira à tarde.

Da parte da manhã de quarta-feira, o grupo visitou um campo Nazi, o Forte



A convite do eurodeputado do Partido Comunista Pedro Guerreiro, 22 alunos e dois professores estiveram fizeram uma viagem ao Parlamento Europeu em Bruxelas, com passagem por Burgos (na ida) e Paris (no regresso).

Um dos momentos mais marcantes foi a visita ao Forte Breendonk, na Bélgica, campo de concentração e deportação durante a Segunda Guerra Mundial

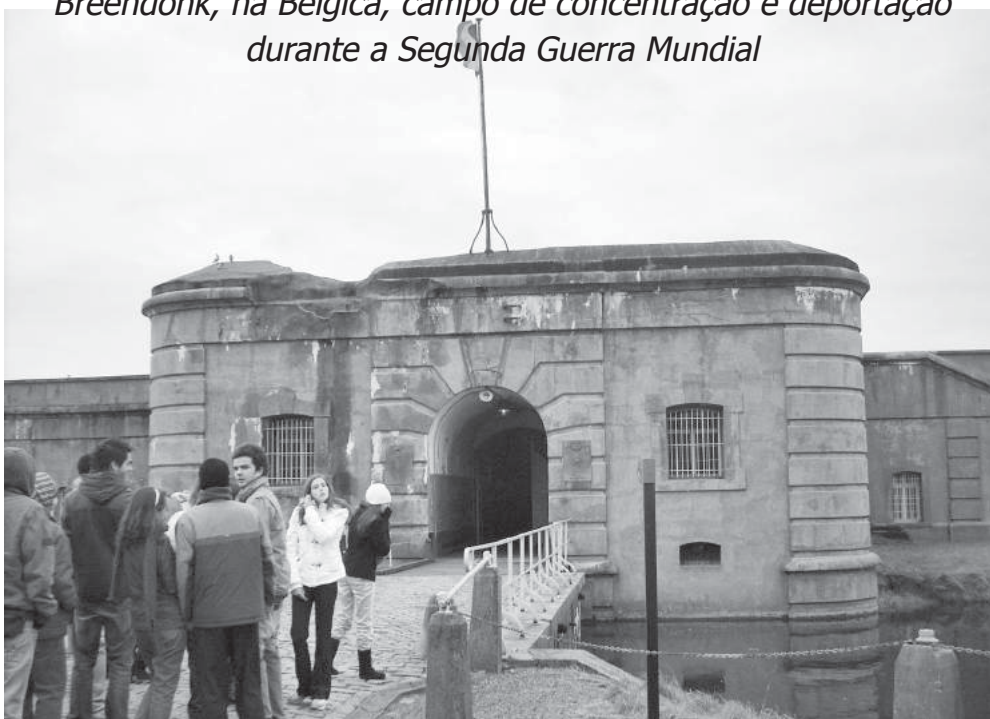

Breendonk, na Bélgica, que foi um campo de concentração e deportação durante a Segunda Guerra Mundial. O tempo estava muito frio e ajudou a compreender melhor o sofrimento e as agruras que passaram os prisioneiros deste campo, numa experiência que marcou em definitivo a viagem.

Foi possível nesta visita observar as celas dos prisioneiros, a sala de interrogatórios e os objectos utilizados nas torturas, assim como as salas de convívio dos guardas e oficiais, a cozinha, as precárias condições de salubridade e de higiene pessoal oferecidas aos prisioneiros, o local de execução e fuzilamento ainda com os buracos das balas marcados nos postes onde eram amarrados os prisioneiros fuzilados.

Actualmente este espaço é um Museu e Memorial da deportação. É também um dos 22 campos cujo nome está gravado no pavimento da cripta memorial em Yad Vashem, Jerusalém.

Finda a visita que obrigou todo o grupo a compreender melhor os crimes horrendos da Segunda Guerra Mundial e meditar um pouco sobre os crimes das guerras de hoje, seguiram-se diversos encontros no âmbito da visita ao Parlamento Europeu e um jantar com os deputados e secretariado do PCP.

Na quinta-feira deu-se início à viagem de regresso, os jovens pernoveram em Paris onde passaram parte do dia de sexta-feira, para seguirem depois até Portugal, tendo chegado a Espinho ao final da tarde de sábado.



Apartamentos Domotizados

Qualidade de vida é...

Edifício

PROGRESSO

EM ESPINHO

**APARTAMENTO PROCURA?
NÃO PROCURE MAIS! VOCÊ ACHOU!
PRONTOS A HABITAR. VISITE ANDAR MODELO
ACEITAMOS SUA OFERTA**

Stand de Vendas aberto todos os dias
Ruas 8 - 12 - 33 e 35

www.progresso.espinho.in
227 324 535 • 917 587 524
Promotor: Manuel Francisco da Silva e &ª Lda.

RESTAURANTE
Engenho Velho

Salão próprio p/ festas e banquetes
Especialidade em cozinha tradicional e grelhados

Deseja a todos os Clientes e Amigos **FESTAS FELIZES**

Urb. do Engenho Velho - Rua 4 Lt. 32- 4535-506 S. PAIO DE OLEIROS
Telefone 22 764 9313

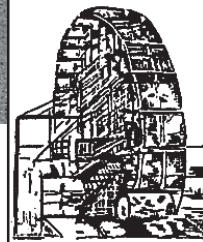

2 Tons

prendas e decoração

Desejamos **Festas Felizes** a todos os n/ Clientes e Amigos

Rua 33, n.º 942 — ESPINHO

PRENDAS PARA TODAS AS IDADES

Lembranças de Natal

Brindes para jantares
e ocasiões especiais

Esperamos a v/ visita

O Hotel Solverde inaugura em Janeiro o mais moderno SPA Wellness Center do país, com múltiplas valências, implantado numa área de 1800 metros quadrados. A criação de uma estrutura adequada aos mais altos padrões de exigências e o conceito de exemplar serviço de qualidade fundamentaram a profunda readaptação e modernização do health club existente. O conceito criado para aquele espaço pelo arquitecto José Alberto Charrua originou uma estrutura inovadora. Com base nos jogos de luz e nos materiais utilizados, foram criados dez gabinetes de tratamentos e espaços privados e comuns que se fundem a nível da imagem, inspirada nos elementos da natureza: terra, ar, luz, água e vegetação. Um convite à comunhão com o mar, numa viagem pelos aromas e pelas cores que transmitem serenidade e energias positivas. Em suma, tratamentos inovadores em Portugal, com as novidades do floating, do wave dream e da piscina dinâmica.

Lúcio Alberto e Manuel Proença



Investimento de 1,8 milhões de euros

SPA do Hotel Solverde inaugurado em Janeiro

Realizado em parceria com a Thalgo (prestigiada marca de produtos de cosmética e especialista em thalassoterapia), o SPA & Wellness Center do Hotel Solverde traz para Portugal três conceitos inovadores de terapia destinados a proporcionar relaxamento total e absoluto e sensações de bem-estar.

Traduz-se num investimento de 1,8 milhões de euros, antecipando-se estrategicamente "aos desafios da actividade hote-

leira a nível internacional, que impõe, de forma crescente, ofertas complementares, para que o turista sinta cada vez mais o conceito de tudo sob o mesmo tecto, aumentando assim exponencialmente o grau de satisfação."

Nesta perspectiva, a intervenção abrangeu igualmente a modernização do health club e a renovação de espaços já existentes, como a piscina interior de água do mar aquecida, o reequipamento e alargamento

do ginásio e a criação de uma área termal, na qual o jacuzzi e a sauna passaram a estar integrados, que apresenta laconium, sala de gelo, banho de vapor de sais, duche massagens, sala de ioga (virada para o mar e aberta para o jardim do hotel) e pilates.

"Com este novo projecto, a Solverde traz pela primeira vez para Portugal três tratamentos inovadores apenas existentes nos mais reputados SPA da Europa: o Wave Dream (relaxamento induzido pela associação da iluminação sensorial ao som), o Floating (técnica de relaxamento que consiste em flutuar sem esforço numa piscina aquecida) e a piscina dinâmica (dotada de bicicleta e cross-trainer submersos) são assim as principais novidades do Hotel Solverde que, desta forma, se apresenta no mercado com uma oferta inovadora exclusiva e de elevada qualidade."

O SPA Wellness Center engloba piscinas interior e dinâmica de água do mar aquecido com bicicleta e cross-trainer submersos, ginásio de 200 metros quadrados equipado com cardio-fitness e musculação, court de squash, bar e salão de jogos, sala de crianças, sauna seca a 85°, laconium a 65°, banho de vapor de sais, cabina de gelo, duche de massagens, gabinete misto para duas pessoas, gabinete de flutuação com água do Mar Morto, gabinetes de hidroterapia e de massagens orientais, salas de tratamento de beleza, salas de repouso, uma das quais com wave dream (projectção de imagem e som) e gabinete clínico.

A esta vasta e qualificada oferta, acrescentam-se equipamentos ao ar livre, de que se destaca, piscina exterior de água do mar, courts de ténis e multi-funções, campos de futebol e de voleibol de praia e minigolfe.

Radiante com a obra e denotando elevada expectativa no que concerne ao(s)



"Pretende-se que com os atributos que caracterizam cada espaço e o seu conjunto, os utentes do SPA do Hotel Solverde consigam alcançar níveis mais elevados de equilíbrio mental e corporal, obtendo dessa forma um maior benefício na exploração da sua sensorialidade."



"Com base nos jogos de luz e materiais utilizados, criaram-se gabinetes e outros espaços privados e comuns que, embora diferentes na motivação e nos ambientes propostos, se fundem uns com os outros ao nível da imagem, resultando numa unidade, num todo cuja inspiração foram os elementos da natureza: terra, ar e luz, água e vegetação."



resultado(s) inerente(s), o presidente do Conselho de Administração da Solverde teceu a seguinte análise (com retrospectiva histórica):

"Hoje diz-se que um hotel de cinco estrelas tem de ter um SPA. Conosco isso não aconteceu. Uma das obrigações que tivemos, face às contrapartidas do jogo, era a de fazer um hotel. Nessa altura teríamos de investir num hotel de cerca de 500 mil contos. Nós fizemos um hotel de dois milhões e quinhentos mil contos, porque achamos que a qualidade é muito importante. Nós quisemos ver, também, a parte importante que é aquilo que o cliente precisa e que gosta."

Por isso, Manuel Violas constatou, preconizou e realçou:

"Foi por estas mesmas razões que fizemos aqui um SPA com 1800 metros quadrados e cujo investimento é de um milhão e oitocentos mil euros. É um investimento que esperamos estar pago dentro de sete



anos. Esperamos que este investimento traga, também, mais clientes ao Hotel Solverde. Esta é uma aposta na saúde e em produtos diferenciados."

Por seu turno, Raquel Soares, responsável técnica do SPA, sintetizou:

"Este espaço foi criado a pensar no mar e no pôr-do-sol. Temos uma importante componente de fisioterapia, com técnicos especializados em fisioterapia muscular/esquelética."

Na competente análise de arquitectura, José Alberto Charrua teceu o seguinte:

"Inicialmente fizemos um projecto para fora deste edifício, mas iria constituir um investimento maior do que o desejável. Analisamos o espaço interior e reorganizamos a própria circulação no hotel. Uma intervenção deste tipo, implica uma grande integração de todos os intervenientes. Este foi um exercício muito complexo. Não houve nada deixado ao acaso!"

Ou seja...

"Havia que criar algo que fosse mais que um SPA e não queríamos fazer alguma coisa absurda."



OPINIÃO

DISCURSO DIRECTO

Paulo Geraldo

O Lago

Não deves recusar o esforço, porque ele é um caminho.

Num lugar que terás de descobrir – que fica sempre alto e longe – existe para ti uma lagoa meio escavada na rocha, com relva muito verde em parte das margens e cantos alegres de pássaros calmos.

Encontram-se lá os que amas, fortes e generosos. Sorridentes.

Há sol e também a sombra de altas árvores. Por cima, apenas o céu, à distância de um último salto. Não é um destino inevitável, mas um lugar onde és esperado e que podes, ou não, alcançar, conforme a medida do teu desejo. Só quando lá chegares terás alcançado toda a tua envergadura. Só lá te encontrarás contigo mesmo.

Existes para chegar a esse lago. Os teus olhos são capazes de pousar nas suas águas limpas, que reflectem já o céu que lhes há por cima.

Não se pode querer mal aos caminhos que conduzem a lugares assim, embora sejam escarpados e se torne impossível evitar ferimentos e cansaços quando se segue por eles.

Se o teu desejo de chegar for grande, nenhum esforço te parecerá demasiado penoso. E, embora vás a caminho, terás sempre contigo qualquer coisa que é já de ter chegado. Talvez uma certa forma de olhar, resultante daquela luz que se acende por dentro quando nos pomos a caminho dispostos a tudo o que aparecer.

E nem haverá problema se a morte te encontrar assim, ainda no gesto de subir: já tens em ti o teu lago, na imagem dele que te fez partir.

Não deves recusar a dor, porque ela te constrói, te marca os limites e te faz crescer por dentro dos teus muros.

Sem ela, não passarias de um projecto do homem que há-de ser. Ela edifica-te os músculos, a cabeça e o coração, e não existe outra maneira de chegares a ser aquilo que deves vir a ser.

Se não sofresses não haveria ninguém dentro de ti.

No cumprimento sério dos teus deveres, encontrarás a dor na forma de esforço e de cansaço.

Mas pode muito bem ser que, tarde ou cedo, ela te procure sem disfarces e te faça chorar ou gemer. É frequente que ela se apresente assim, numa nudez que parece cruel e faz lembrar facas ou agulhas.

Nem por isso te deves assustar ou desistir.

Quando te parecer que tudo está perdido, ri-te, se puderes. É que te estão a oferecer um degrau que te deixará incomparavelmente mais acima no caminho. Deves ver nisso o sinal de que – por qualquer razão – é tempo de andares depressa.

Sobretudo, não te queixes. Há assim metamorfoses que parecem aniquilar, mas não passam de formas de fazer surgir a borboleta.

Não te queixes, porque receberás umas asas e cores novas.

O teu lago – de onde de tão perto se pode olhar o céu – tem um preço que tu saberás dar e não é tão grande assim.

Lipor aconselha consumo da rede pública

"Beba água com confiança"



A água que sai das torneiras no concelho de Espinho pode ser consumida com toda a confiança e deve sê-lo, já que assim a quantidade de lixo produzida pelos cidadãos é muito menor pois deixa de incluir milhares de garrafas e garrafões. Isso mesmo foi explicado na sessão de esclarecimento realizada pela Lipor na Câmara Municipal de Espinho.

Sandra Soares

Na passada quinta-feira, pelas 19 horas, teve lugar na Sala da Assembleia da Câmara Municipal de Espinho uma sessão de esclarecimento e sensibilização à população da zona piloto de Espinho, no âmbito do projecto "-100 Kg", sobre o "Consumo de Águas da Rede Pública".

Na sessão, que contou com a presença de cerca de 40 pessoas residentes na zona, falaram o engenheiro Joaquim Sá, da Câmara Municipal de Espinho, e Fernando Leite, administrador-delegado da Lipor.

Foi também efectuada uma breve apresentação do Projecto Menos 100kg/Hab/ano pela técnica da Lipor Rosa Veloso, seguindo-se a intervenção do Centro de Saúde de Espinho, pela Técnica Saúde Ambiental Sandra Santos, Inês Freitas falou em representação das Águas do Douro e Paiva (AdDP), havendo ainda uma última apresentação da Câmara Municipal de Espinho, pela engenheira Carolina.

Nas intervenções foi sobretudo publi-

nhada a importância de consumir água e de consumir água da torneira evitando o aumento de resíduos com as embalagens, nomeadamente, garrafas e garrafões que constituem uma grande percentagem do lixo reciclável do concelho, como ficou claramente evidenciado no estudo efectuado no âmbito da campanha "-100 Kg".

Na intervenção da autarquia espinhense falou-se da qualidade da água no município de Espinho que permite consumir água da Rede Pública (água da torneira) em segurança. Respondeu-se sobretudo a três questões: A minha água é segura para beber? De onde vem a minha água potável e como chega a minha casa? Como é que ela é tratada?

A água do Município de Espinho é toda proveniente da Águas do Douro e Paiva (AdDP), da ETA de Crestuma-Lever, cujo ponto de entrega se localiza na zona mais elevada de Espinho, em Esmojães, onde existe o reservatório principal. É a partir deste reservatório que são alimentados todos os restantes.

Para proteger a saúde dos munícipes



toda a água captada pela AdDP tem que cumprir os requisitos estipulados pela legislação nacional e comunitária em vigor. Além de um rigoroso processo de tratamento, todos os dias são realizadas diversas análises para que a água distribuída aos pontos de entrega seja da mais alta qualidade.

A Câmara Municipal de Espinho garante o trabalho de desinfecção de todos os reservatórios da rede para que a população possa receber uma água com total qualidade e todos os anos elabora um Programa de Controlo de Qualidade da Água – PCQA, sujeito a aprovação pela autoridade competente e que consiste na contratação de um laboratório creditado que realiza ao longo do ano, análises de água em 84 pontos de amostragem, distribuídos ao longo das cinco freguesias do concelho.

Os resultados são divulgados trimestralmente em editais, afixados no edifício da Câmara, na página de Internet da autarquia e no site www.addp.pt. O Departamento de Serviços Básicos – Divisão de Águas e Saneamento também pode ser contactado através do telefone 227335862.

A Técnica Saúde Ambiental Sandra Santos coube informar sobre os benefícios da água e o que a sua insuficiência provoca, assim como a necessidade desta ser tratada já que água pode estar límpida, não ter cheiro e/ou sabor e no entanto estar contaminada, imprópria para consumo, daí também serem levadas a cabo pela Delegação de Saúde de Espinho medidas complementares de controlo de qualidade.

E porque a maioria das intervenções se centrou exactamente no controlo da qualidade das águas e nas medidas levadas a cabo pelas instituições presentes para garantir essa mesma qualidade, também a representante da Águas do Douro e Paiva seguiu esse caminho dando a conhecer a metodologia de controlo da qualidade da água e o Plano de Segurança da Água da AdDP.

Ao longo de vários anos a gestão da qualidade limitava-se ao controlo do produto final, através da realização de verificações e de testes à qualidade do produto, mas hoje em dia os métodos de avaliação de qualidade vão muito mais longe.

A metodologia de gestão de risco cobre agora todo o sistema, desde a captação ao consumidor final, e deste modo a AdDP cumpre com todos os princípios legais e consegue demonstrar aos seus clientes, público, autoridade de saúde e competente, que aplica as melhores práticas para assegurar a segurança da água que abastece, reforçando, assim, a sua responsabilidade social.

Findas as apresentações, houve um espaço para debate, esclarecimento de dúvidas e troca de opiniões.

DOMUSGEST

ADMINISTRAÇÃO DE CONDOMÍNIOS

Confie na nossa experiência

Rua 21, n.º 755 - 1.º Dto. (junto às Finanças)
Telef. 22 732 08 66 • Tlm. 96 487 51 54

Fotógrafo VÍTOR LANCHA

Com tecnologia digital

Recorde os melhores momentos contactando o repórter fotográfico VÍTOR LANCHA

Baptizados * Comunhões * Casamentos, etc., etc.

Contactos: 918 735 306 * 962 788 407

Obrigado pela preferência

DVD para sempre

As cassetes de vídeo estragam-se

Salve-as para sempre em DVD

Agora os seus vídeos editados em DVD

Carlos Salvador

Reportagens,
Fotografia e Vídeo

Rua 19, n.º 198 - 2.º andar • 4500 ESPINHO • Tlm. 918 648 672

Bar Dominó recebe "A Voz"

"Paulo de Carvalho e o futuro" no Casino



De 6 a 8 de Dezembro, o Casino Espinho apresenta um misto de nostalgia e de novidades: entre quinta-feira e sábado, Paulo de Carvalho leva até ao Bar Dominó alguns dos mais carismáticos temas da sua carreira e desvenda o



mais recente projecto – "Paulo de Carvalho e o futuro".

Com mais de 300 canções escritas e mais de vinte álbuns editados, o compositor e autor revisita, no Bar Dominó, algumas das músicas mais marcantes de uma carreira com quase cinco décadas de sucesso. O saudosismo presente em "E depois do adeus", "Nini dos meus quinze anos", "O homem das castanhas" ou "Os putos" dá o mote para uma surpreendente revelação dos acordes que pautam a nova fase da carreira de Paulo de Carvalho.

Depois de vencer duas vezes o Festival RTP da Canção e de ter difundido a língua portuguesa um pouco por todo o mundo, "A Voz" sobe ao palco do Bar Dominó com um repertório que justifica uma posição confortável entre os nomes mais celebrados da música portuguesa das últimas décadas.

Recital de piano a 14 de Dezembro

Fausto Neves no Auditório de Espinho

No próximo dia 14 de Dezembro, o Auditório da Academia de Música de Espinho recebe um recital de piano protagonizado pelo espinhense Fausto Neves em que será apresentado um programa com temática natalícia.

Segundo o pianista, as alusões ao Natal neste programa brotam directamente dos andamentos "pastorais" do Barroco musical italiano, como é o caso da Sonata "Pastorale" de Domenico Scarlatti – o senhor Escarlato do "Memorial do Convento" que criou ou captou para a parte central desta obra uma canção de Natal. Esta melodia, segundo Alessandro Longo era ainda há bem pouco tempo cantada na região de Nápoles. Toda a obra apresenta traços bem vinculados da influência que Scarlatti recebeu na sua longa passagem pela Península Ibérica.

A influência de tambores, flautas e gaitas-de-foles, em harmonia com a Natureza, perdeu, mais ou menos estilizadamente na História da Música, sendo um bom exemplo deste pressuposto a Sonata Pastoral de Beethoven.

Dos traços ibéricos populares presentes na obra atrás citada de Scarlatti saltamos com insuspeitado conforto para os "Natais Portugueses", de Fernando Lopes-Graça, compostos a partir de melodias tradicionais portuguesas de Adoração ao Menino, de Reis ou de folgazãs Janeiras, e onde a rítmica e o instrumental populares, estilizados no teclado, aproximam surpreendentemente as obras.

O elemento místico, presente nos mais expressivos números desta última obra portuguesa e no início da "Pastorale" do mestre italiano, lança-nos para Messiaen e para o seu "Noël", onde entre vibrantes carrilhões celebrando o Menino, surge o mais profundo intimismo religioso.

Mais velados e irreais do que os carrilhões de Messiaen são os sinos que, na parte central do tempestuoso 1º Scherzo de Chopin, sopram em peridina ao compositor, saudades infinitas da sua Polónia perdida, através da utilização de uma velha canção de Natal polaca.

E assim será o concerto natalício do pianista espinhense Fausto Neves que actua dia 14 em casa, já que foi na Academia de Música de Espinho que iniciou os seus estudos musicais e uma carreira de sucesso que o tem levado aos quatro cantos do mundo.

Acção de formação na biblioteca

Promoção da leitura

Foto JORGE CUNHA



Decorreu na Biblioteca Municipal de Espinho, nos dias 26 e 27 de Novembro, uma Acção de Formação orientada por Sara Reis Sá da Universidade do Minho e integrada nas itinerâncias do antigo IPLB (Instituto Português do Livro e das Bibliotecas).

Esta acção pretendeu atingir os seguintes públicos: mediadores de leitura, professores, educadores de infância, bibliotecários, técnicos de biblioteca e animadores sócio-culturais. E teve uma participação de 23 profissionais ligados ao livro e à leitura.

Os objectivos a atingir eram: apresentar um panorama histórico da literatura, divulgar autores, textos, géneros, orientações e características representativas da actual produção literária

destinada às crianças, distinguir recursos técnicos e expressivos.

Pretendia-se ainda fornecer instrumentos teóricos e metodológicos básicos de selecção e diferenciação de textos literários, debater o papel da literatura para a infância como recurso potencializador e trabalhar estratégias de animação de leitura.

Usando as novas tecnologias a formadora que é também colaboradora do Projecto a Casa da Leitura, www.acasadaleitura.org da Fundação Calouste Gulbenkian ficou de, em breve, vir leccionar outra formação agora dirigida a idosos e pessoas mais velhas, para que também eles possam servir de mediadores da leitura junto das crianças do concelho de Espinho.

Dia 13, no Centro Multimeios

Dança contemporânea

Dia 13 de Dezembro, pelas 21.30 horas, o Centro Multimeios de Espinho apresenta o espectáculo de dança contemporânea "Paragrafo", uma produção do Move-in-mento protagonizada por Carolina Freire, Catarina Vasconcelos e Sofia Dias que tem entrada livre.

"No crepúsculo da vida, quando o tempo escorre devagar e o movimento é mais lento, mais profundo e reflectido, acendem-se as memórias de ritmos passados – apressados, preocupados, repetitivos. Quando vamos mais atrás tudo é leve e ligeiro, as cores são claras e em

grupo se aponta o futuro. Contam-se histórias ao invés... criam-se divisões num mesmo discurso."

Assim se define um espectáculo concebido por Carolina Freire e Raul Carvalho, com coreografia da primeira e co-criação de Catarina Vasconcelos e Sofia Dias, sendo endereçados especiais agradecimentos pela produção: Escola de Bailado Giselle, Centro Multimeios de Espinho, Alunos das Escolas: Marinha I (4B), Silvalde I (3.º e 4.º anos) e II (3.º ano), Guetim (1.º ano) e Corredoura III (4.º ano).

Tlm. 91 513 42 62 • 91 513 49 43

Aluga-se
Espinho – Escritórios p/ serviços - Rua 23 * T3 mobilado * T2 mobilados e T3 s/ mobília * T1 s/ mobília.
Loja para Snack-Bar - Esmoriz e Cortegaça
Café equipado - Juncal
Trespasse
Loja - Rua 19 - Centro

Vende-se
Espinho - T2 e T1 - Novo * T3 centro Espinho - usado. Bom preço * **Vivendas** - Anta * **Terreno** para 1 moradia - Anta.
Esmoriz - EN 109 - Apartamentos novos T2 e T3
Nogueira - T1 novo, condomínio fechado, boas áreas, só 65.000 euros.
S. João de Ver - Casa

Gabinete de Radiologia de Espinho

DR.ª MARIA DO CARMO VASCONCELOS
DR.ª HELENA CUNHA

Médicos especialistas:

Radiologia Digital * Radiologia Dentária * Mamografia Digital
Ecografia * Densitometria Óssea * TAC * Análises Clínicas

Acordos com: ADSE, SAMS, PORTUGAL TELECOM, PSP, GNR, CGD, ACASA, MINIST. JUSTIÇA, CTT, MEDIS, MULTICARE e SNS
Consultório: R. 20, n.º 1436 r/c • Telef. 227341975 - 227314650 • Fax: 227318963
Horário: Das 08h30 às 13h00 e das 14h00 às 19h00

CASIMIRO DE ANDRADE

MÉDICO DENTISTA

Consultório: Rua 22 (Junto à Câmara)
Telef. 227344909

Natação do Sp. Espinho destaca-se no Torneio de Promoção para Cadetes

Oito primeiros lugares, sete segundos e cinco terceiros em Águeda

No sábado, em Águeda, realizou-se o I Torneio de Promoção para Cadetes nascidos entre 1996 e mais novos. O Sporting de Espinho apresentou 22 nadadores (13 masculinos e 9 femininos), tendo brilhado no primeiro lugar, obtendo oito primeiros lugares, sete segundos lugares e cinco terceiros lugares, na primeira competição da época de 2007/2008

Nos femininos, o maior destaque vai para a Sofia Azevedo que no escalão A para cadetes alcançou um 1.º lugar nos 100 metros livres e um 2.º lugar nos 100m estilos.

No mesmo escalão, Catarina Oliveira ficou em 9.º nos 100m livres e foi desclassificada em 100m bruços.

No escalão B, o destaque vai para a Ana Pedrosa que obteve o 1.º lugar nos 50m mariposa e o 3.º nos 100m livres.

Brilhante foi também, no escalão C e pela primeira vez em competição pelos tigres, Catarina Lei, que fez um 1.º lugar nos 50m bruços e um 3.º lugar nos 50m livres.

Também no escalão C, a nadadora Carolina Silva, pela primeira vez em competição,

alcançou o 2.º lugar nos 50 metros bruços e o 7.º nos 50m livres.

Catarina Dias, do escalão B, classificou-se no 3.º lugar nos 50m bruços e no 8.º nos 50m livres.

Também a competir pela primeira vez, Salomé Monteiro, do escalão B, obteve o 4.º nos 50m costas e o 9.º nos 50m livres.

Sandra Gomes, do escalão B e também pela primeira vez a competir, alcançou um 5.º lugar nos 50m livres, sendo desclassificada nos 50m bruços.

Mariana Casalta, do escalão C, foi a nadadora espinhense menos feliz ao ser desclassificada nas provas onde participou (50m livres e 50m bruços).

Nos masculinos, o maior destaque é partilhado por quatro nadadores:

João Paulo Baptista, no escalão A, alcançou o 1.º lugar nos 100m livres e o 2.º nos 100m estilos.

No escalão B, André Silva registou o 1.º lugar nos 100m bruços e o 2.º nos 50m costas.

No mesmo escalão, André Costa obteve o 1.º lugar nos 100m livres e o 3.º nos 50m mariposa.

No escalão C, Luís Soares também brilhou ao alcançar o 1.º lugar nos 50m livres e o 2.º nos 50m mariposa.

Os restantes nadadores, não tendo obtido primeiros lugares, alcançaram classificações assinaláveis.

Assim, no escalão A:

William Fukunaga, 2.º lugar nos 100m bruços e 6.º nos 100m estilos;

Pedro Reis, 3.º nos 100m livres e 5.º nos 100m costas.

No escalão B:

Bernardo Ferro, 2.º nos 100m bruços e 4.º nos 100m livres;

João Gomes, 4.º nos 50m mariposa e 5.º nos 50m bruços.

No escalão C:

João Branco, 5.º nos 50m livres e 6.º nos 50m bruços;

Rodrigo Monteiro, 1.º nos 50m livres e desclassificado nos 50m bruços;

Igor Oliveira, 7.º nos 50m bruços e 10.º nos 50m livres;

Vasco Tavares, 7.º lugar nos 50m livres.

Na estafeta de 6x50m livres, constituída por William Fukunaga, João Paulo Baptista, André Lima, Pedro Reis, Sofia Azevedo e Ana Pedrosa, os nadadores do Sporting de Espinho não deram qualquer hipótese à concorrência, subindo ao ponto mais alto do pódio.

Por motivos de saúde, Bernardo Soares do escalão B não pôde competir na primeira competição da época.

"Com estes excelentes resultados, Adriano Coutinho está, com a competência que se lhe reconhece ao longo de vinte anos como coordenador técnico ao serviço do clube, a construir" uma geração de nadadores já com algumas certezas e garantias para um futuro sorridente da natação do Sporting de Espinho."

Nacional masculino (3.ª Divisão)

Jovens tigres perdem permanência (por dois lugares)

No fim-de-semana, a equipa masculina do Sp. Espinho, constituída pelo júnior Rui Aires, pelo juvenil (2.º ano) Pedro Costa e pelos juvenis (1.º ano) Luís Moreira, Miguel Silva, Tiago Marques e Gonçalo Monteiro (suplente), participou no Campeonato Nacional de Clubes da 3.ª Divisão, realizado nas piscinas municipais de Viseu e organizado conjuntamente por Federação Portuguesa de Natação, Associação de Natação de Aveiro e Câmara local. Como noticiado oportunamente, a equipa masculina do Sp. Espinho subiu, administrativamente, da 4.ª para a 3.ª Divisão, há aproximadamente três semanas.

Ao apresentar a equipa mais jovem deste campeonato, os tigres partiram para a missão quase impossível de lutar pela manutenção nesta divisão. "O facto é que, apesar dos seus nadadores terem dado tudo o que tinham e o que não tinham para se manterem nesta divisão, tal não foi possível." Ficaram em 22.º lugar, a dois lugares da permanência.

Ainda assim é de destacar os excelentes resultados obtidos pelos nadadores Rui Aires e Pedro Costa.

Rui Aires ficou em 8.º lugar nos 100m costas, 9.º nos 200m costas e 15.º nos 200m mariposa.

Pedro Costa alcançou o 12.º lugar nos 200m estilos, 15.º nos 100m mariposa e 17.º nos 100m livres.

Os restantes nadadores obtiveram os seguintes resultados:

Luís Moreira, 22.º nos 800m livres e 23.º nos 400m livres;

Tiago Marques, 23.º nos 200m bruços e 24.º nos 100m bruços;

Miguel Silva, 24.º nos 50m livres.

Na estafeta de 4x100m livres composta por Rui Aires, Miguel Silva, Luís Moreira e Pedro Costa e na de 4x100m estilos formada por Rui Aires, Tiago Marques, Pedro Costa e Miguel Silva ficaram no 24.º lugar.

Nacional feminino (4.ª Divisão)

Sp. Espinho "sobe" (três posições) para sexto

A equipa feminina do Sporting de Espinho alcançou o 6.º lugar da tabela classificativa da 4.ª Divisão Nacional (prova também realizada em Viseu), melhorando três lugares em relação há época passada.

As nadadoras do clube espinhense que participaram foram a sénior Raquel Lima, as juniores Patrícia Rocha, Patrícia Costa e as juvenis Inês Dias, Inês Freitas e Maria João Tavares.

Ao classificarem-se a dois lugares da subida, e se esta equipa se mantiver na próxima época 2008/2009, tudo indica que terão fortes probabilidades de ser uma das candidatas à subida para a 3ª Divisão Nacional.

"Esta classificação, entre 24 clubes desta divisão, a nível nacional, não deixa de ser um grande feito para estas nadadoras ao serviço do Sporting de Espinho."

Em maior destaque esteve, sem dúvida, Inês

Dias classificando-se em 2.º lugar nos 200m bruços e em 4.º nos 100m bruços.

As outras nadadoras também obtiveram uns resultados bastantes positivos.

Assim, Patrícia Silva obteve o 7.º nos 200m estilos, 10.º nos 200m mariposa e 11.º nos 100m mariposa;

Inês Freitas, que participou nas provas mais longas, obteve o 11.º nos 400 e 800 metros livres;

Raquel Lima alcançou o 10.º nos 200m costas e o 15.º nos 200m costas;

Maria João Tavares posicionou-se no 13.º nos 100m livres e no 17.º nos 50m livres.

Na estafeta de 4x100m estilos, onde alcançaram o 11.º lugar, participaram Inês Freitas, Inês Dias, Patrícia Silva e Maria João Tavares.

Na estafeta de 4x100m livres participaram Raquel Lima, Maria João Tavares, Patrícia Rocha e Inês Freitas, obtendo o 13.º lugar.

Regional de Fundo (Infantis/Juvenis)

Catorze tigres em Anadia

No próximo fim-de-semana, o Sporting de Espinho irá participar no Torneio Regional de Fundo para Infantis/Juvenis, em Anadia e sob a organização da Associação de Natação de Aveiro.

Os tigres participarão nadando as provas mais longas existentes na prática da natação ou seja, nos femininos, 800 metros livres e 400m

estilos e, nos masculinos, 1500m livres e 400m estilos.

Masculinos: Rui Cardoso, Pedro Costa, Luís Moreira, Miguel Silva, Rui Sousa, Tiago Marques, Gonçalo Monteiro e Luís Soares.

Femininos: Teresa Aires, Inês Dias, Inês Freitas, Maria João Oliveira, Maria João Tavares, Carla Cruz.

Aluga-se

ESTABELECIMENTO/ARMAZÉM

c/ 100 m2 + 60 m2 de cave ao nível da rua

Vendo

LOTE DE TERRENO

c/ 550 m2, para vivenda de 4 frentes

Tlm. 91 959 1294

Comparamos todos os artigos em:

OURO * PRATA * JÓIAS

CAUTELAS DE PENHOR

Pagamos melhor e a dinheiro

2.º E ÚLTIMO ANDAR • HONESTIDADE - SIGILO - PRIVACIDADE

Rua 23, n.º 174 - Edifício S. Pedro - Sala Y - ESPINHO • Tlm.: 96 587 98 72

vende-se - esmoriz

Armazéns, junto ao intermarché, com áreas de 280, 400, 800 e 1240m2

Feira
R. Dr. Elisio de Castro, 85

PRIME

cgr

mediação imobiliária
AMI 1817

256 374 883 | 963 232 235

Elogios e homenagem do Clube de Ténis no 19.º aniversário

Defesa de Espinho é "um jornal de referência de todos os espinhenses"

O Clube de Ténis de Espinho assinalou, no sábado à noite, no Hotel Solverde, a passagem do seu 19.º aniversário.

Entre as habituais homenagens promovidas pelo clube em altura de aniversário e para além das distinções aos atletas e sócios com 10 e 15 anos de filiação, o Clube de Ténis de Espinho prestou uma homenagem ao jornal **Defesa de Espinho** "pelos seus 75 anos – um jornal de referência de todos os espinhenses".

Manuel Proença



A reeleição de José Augusto Tavares para o cargo de presidente da Direcção, numa Assembleia Geral e o jantar de gala, no Hotel Solverde, marcaram a passagem do 19.º aniversário do Clube de Ténis de Espinho.

Depois de atingir a maioridade, no ano passado, o Clube de Ténis de Espinho prepara-se, agora, para novos desafios – atingir o estatuto de utilidade pública é um dos objectivos da Direcção eleita e encabeçada por José Augusto Tavares. "Aquilo que já fizemos assim o justifica", referiu o presidente do clube reeleito.

A festa de aniversário, que foi animada pela banda espinhense "Snow Goose Company", contou com a presença de algumas individualidades, entre as quais a presidente da Assembleia Municipal de Espinho, Graça Guedes, do presidente da Junta de Freguesia de Espinho, Rui Torres, do representante da Câmara Municipal de Espinho, o

Director do Complexo de Ténis, Ricardo Tavares e do presidente da Associação de Ténis de Aveiro, o espinhense Armando Castro.

O Clube de Ténis de Espinho entregou uma distinção (um belíssimo troféu) ao jornal **Defesa de Espinho** pela passagem dos seus 75 anos e pela forma como esta publicação tem acompanhado o clube ao longo destes 19 anos. O CTE homenageou, também, os associados com 15 anos de filiação (Carlos Machado e Davis Gurgel) e com 10 anos de filiação (Irene Sousa, Armando Castro e Manuel Sampaio). Prestou, também, o seu reconhecimento aos atletas Agustin Pereira, Miguel Pinto, Pedro Martins, André Machado, Ernesto Sousa, Alfredo Perez, Nuno Tavares, Frederico Valdez, Vasco Rocha, José Quintino, Diogo Silva e ao capitão, André Lancha.

Foram homenageadas as equipas feminina de veteranos, vice-campeã regional (a capiutã Graça Gama, Irene Sousa, Lúgia Pinto,

Dores Marques, Benedita Portugal, Alice Marques e Conceição Novo); de mais de 45 anos, quarta classificada no Campeonato Nacional de Equipas da II Divisão (Mário Aleixo, Eduardo Gordo, Jorge Machado, Jorge Couto, Sílvio Meneses, Augusto Correia, Ernesto Sousa e o capitão Carlos Reis); de mais de 35 anos, terceira classificada no Campeonato Nacional de Equipas da I Divisão (o capitão José Augusto Tavares, Pedro Martins, João Salgado, Agustin pereira, Paulo Coelho, Paulo Neiva, Alfredo Perez e João Cerqueira); a de mais de 55 anos, campeã regional e vice-campeã nacional (Manuel Castro, António Castro, António Trindade, Nelson Moreira, Tomé Bahia Sousa, Marques Almeida, António Afonso, Fernando Lacerda e Gaspar Reis); aos campeões nacionais individuais de mais de 60 e de 70 anos, respectivamente, Marques Almeida e António Trindade; e ao campeão regional individual e pares, Pedro Martins.

No seu discurso, o presidente do Clube de Ténis de Espinho, José Augusto Tavares, referiu que, "não foi fácil chegar até aqui e encontrar uma lista para os próximos dois anos. Os compromissos são ambiciosos e, foi por isso, que esta equipa se manteve."

José Augusto Tavares revelou, então, que o CTE pretende "ter o estatuto de utilidade pública. Com aquilo que já fizemos e com o que as gerações futuras irão fazer, assim o justifica".

José Augusto Tavares pretende, "nestes próximos dois anos, renovar o elenco directivo. Não será fácil, mas acredito que o conseguiremos".

O presidente do CTE prestou, também, uma homenagem ao jornal **Defesa de Espinho**, pela passagem dos seus 75 anos:

"Todos os que somos desportistas e cidadãos espinhenses, devemos aplaudir a **Defesa de Espinho**".

José Augusto Tavares aproveitou para pedir "mais destaque ao ténis e às actividades do clube e às modalidades amadoras".

O presidente do Clube de Ténis de Espinho elogiou, ainda, a actividade do Orfeão de Espinho (clube com 95 anos) e a prestação "do nosso atleta, António Trindade, que nos irá representar no Campeonato do Mundo, na Turquia".

Por fim, José Augusto Tavares agradeceu "a todos os que representaram o clube ao longo destes 19 anos e que o fizeram de um modo abnegado, levando o nome do clube e da cidade e a um nível altíssimo".

«Defesa de Espinho» - 3949 - 2007-12-06



ASSEMBLEIA MUNICIPAL DE ESPINHO

Edital

5.ª SESSÃO ORDINÁRIA DO ANO DE 2007

MARIA DA GRAÇA RIBEIRO DE SOUSA GUEDES, Presidente da Assembleia Municipal de Espinho:

Faz público, de acordo com a Lei n.º 169/99, de 18 de Setembro, com as alterações introduzidas pela Lei n.º 5-A/2002, de 11 de Janeiro, que a **5.ª Sessão Ordinária de 2007**, se inicia no próximo dia 13 de Dezembro, nos Paços do Município, pelas 21.30 horas.

Sem prejuízo do que vier a ser estabelecido na Ordem do Dia, conforme as regras contempladas no artigo 87.º da referida Lei, bem como no n.º 2 do artigo 24.º do Regimento da Assembleia Municipal, está prevista a inclusão dos seguintes assuntos:

a) – DELIBERAR SOBRE ASSUNTOS AGENDADOS, NOS TERMOS REGIMENTAIS, PARA O PERÍODO DE ANTES DA ODEM DO DIA.

b) – DELIBERAR SOBRE A ALTERAÇÃO À TABELA DE TAXAS.

c) – AUTORIZAR A CÂMARA MUNICIPAL A CONTRAIR EMPRÉSTIMOS DE CURTO PRAZO.

d) – APROVAR AS OPÇÕES DO PLANO E A PROPOSTA DE ORÇAMENTO PARA 2007.

e) – APRECIAR A INFORMAÇÃO ESCRITA DO PRESIDENTE DA CÂMARA ACERCA DA ACTIVIDADE MUNICIPAL.

f) – APROVAÇÃO DE ACTAS.

Para constar se publica este e outros de igual teor, que vão ser afixados nos lugares do estilo do Município.

Espinho, 28 de Novembro de 2007

A Presidente da Assembleia Municipal,

a) Prof.ª Doutora Maria da Graça Ribeiro de Sousa Guedes

DEFESA DE ESPINHO
vende-se no
Quiosque
Rua 33, Lda.
(Rua 33)

CAFÉS

Casa Alves Ribeiro

seleccionamos
e torramos
na nossa fábrica
as melhores
qualidades aos
melhores preços

Rua 19, 294 - ESPINHO



Cafés • Snacks • Pastelarias

Restaurantes • Talhos

Cozinhas Industriais

Ar Condicionado • Ventilação

Câmaras Desmontáveis

Conservação e Congelação

Assistência Técnica

Deseja a todos os seus estimados Clientes e Amigos
Festas Felizes

Rua do Carvalho, 730 – Anta - Espinho
Tlm. 91 955 96 15 * Tel./Fax: 22 732 31 67 / 68
assistencia@restifrio.com • comercial@restifrio.com • www.restifrio.com

Apesar do empate com o Cantinho da Rambóia, os Magos de Anta mantêm a liderança da I Divisão do Campeonato de Futebol Popular do Concelho de Espinho. Os Leões Bairristas, aproveitaram, assim, para se encostarem aos antenses, com os mesmos pontos.

Mas encontro recheado de golos (oito) foi o 'derby' paramense, com os Águias de Paramos a levarem a melhor ante a equipa da Quinta de Paramos, subindo, assim, uma posição na tabela classificativa.

Na II Divisão, a equipa do Bairro da Ponte de Anta, que liderava a classificação, perdeu com os Morgados de Paramos.

Aproveitando este facto, o Rio Largo, ao vencer o Cruzeiro de Silvalde, ascendeu ao primeiro lugar e o Estrelas Vermelhas, ao empatar com o Lomba de Paramos, conseguiu manter a segunda posição da tabela.

Também na III Divisão houve alterações nesta quinta jornada. O Grupo Desportivo da Idanha venceu Os Canários e ascendeu ao primeiro lugar beneficiando do facto de o Desportivo Regresso não ter jogado. O Corredoura empatou com o Estrelas da Divisão e perdeu, assim, a oportunidade de liderar a prova.

O Campeonato regressa a 15 e 16 do corrente. Porém, no próximo fim-de-semana realizam-se os jogos da terceira jornada da Taça Associação.

No sábado, entretanto, as equipas dos Leões Bairristas, Associação Desportiva de Esmojães, Magos de Anta, Lomba de Paramos, Cantinho da Rambóia e Estrelas Vermelhas vão realizar jogos correspondentes às competições inter concelhias.

I Divisão

Magos Anta-Cantinho Rambóia	0-0
Quinta Paramos-Águias Paramos	3-5
Leões Bairristas-AD Guetim	2-1
Império Anta-Juv. Outeiros	2-0
Ass. Esmojães-Águias Anta	3-2

Classificação

	J	V	E	D	F-C	P
Magos Anta	5	4	1	0	11-4	13
Leões Bairristas	5	4	1	0	13-8	13
Cantinho Rambóia	5	2	3	0	6-3	9
Águias Paramos	5	2	2	1	13-7	8
AD Guetim	5	2	1	2	8-9	7
Ass. Esmojães	5	2	1	2	8-9	7
Quinta Paramos	5	1	1	3	8-9	4
Império Anta	5	1	1	3	7-12	4
Águias Anta	5	1	0	4	4-12	3
Juv. Outeiros	5	0	1	4	8-13	1

Futebol popular

Jornada de mudanças

Próxima jornada (15 e 16 Dezembro)

Império-Ass. Esmojães
Cantinho Rambóia-AD Guetim
Juv. Outeiros-Quinta Paramos
Águias Anta-Magos Anta
Águias Paramos-Leões Bairristas

Melhores marcadores

Silvio Pinhal (Império Anta)	4
Nuno Granja (Leões Bairristas)	3
Vítor Castro (Águias Paramos)	3
Vítor Oliveira (AD Guetim)	3
Jorge Varandas (Águias Paramos)	3

II Divisão

Cruzeiro Silvalde-Rio Largo	1-2
GD Outeiros-Novasemente	2-1
Desp. P. Anta-Est. P. Anta	0-2
Lomba Paramos-Est. Vermelhas	0-0
Bairro P. Anta-Morgados Paramos	0-2

Classificação

	J	V	E	D	F-C	P
Rio Largo	5	3	2	0	9-6	11
Est. Vermelhas	5	3	2	0	5-2	11
Bairro P. Anta	5	3	1	1	12-6	10
Morgados Paramos	5	2	3	0	11-5	9
Cruzeiro Silvalde	5	3	0	2	6-3	9
Novasemente	5	2	0	3	5-8	6
Est. P. Anta	5	2	0	3	4-4	6
Lomba Paramos	5	0	3	2	4-6	3
GD Outeiros	5	1	0	4	3-8	3
Desp. P. Anta	5	0	1	4	2-13	1

Próxima jornada (15 e 16 Dezembro)

Est. Vermelhas-Novasemente
Rio Largo-Bairro P. Anta
GD Outeiros-Desp. P. Anta
Lomba Paramos-Cruzeiro
Est. P. Anta-Morgados Paramos

Melhores marcadores

Rui Nunes (Morgados Paramos)	7
Vítor Meireles (Bairro P. Anta)	4
Pedro Costa (Rio Largo)	3
Vítor Pinto (Cruzeiro Silvalde)	3
Flávio Castro (Est. Vermelhas)	3

III Divisão

GD Ronda-Aldeia Nova	0-0
Est. Divisão-Corredoura	1-1
Corga Silvalde-Juv. Estrada	0-2
Os Canários-GD Idanha	1-2
Folgo: Desp. Regresso	

Classificação

	J	V	E	D	F-C	P
GD Idanha	4	3	0	1	8-6	9
Corredoura	5	2	2	1	7-4	8
Desp. Regresso	4	2	1	1	10-3	7
Aldeia Nova	4	2	1	1	4-2	7
Juv. Estrada	5	2	1	2	6-6	7
GD Ronda	4	1	3	0	6-0	6
Est. Divisão	5	0	4	1	5-6	4
Corga Silvalde	4	0	2	2	2-7	2
Os Canários	5	0	2	3	4-18	2

Próxima jornada (15 e 16 Dezembro)

Aldeia Nova-GD Idanha
Corredoura-Os Canários
GD Ronda-Corga Silvalde
Est. Divisão-Desp. Regresso
Folga: Juv. Estrada

Melhores marcadores

Jorge Queiroz (Desp. Regresso)	5
Ricardo Romeira (Juv. Estrada)	4
António Lopes (Corredoura)	4
Ramiro Costa (Aldeia Nova)	3
David Silva (GD Ronda)	3

Taça Associação (3.ª Jornada)

Sábado

Novasemente-Juv. Outeiros (Cassufas/17.30h) Est. Divisão-Bairro P. Anta (Idanha/15h) Corga Silvalde-Águias Paramos (REE/15h) Águias Anta-Desp. Regresso (Cassufas/15h) GD Outeiros-Rio Largo (Silvalde/15h)
--

Domingo

Est. P. Anta-GD Ronda (Zona/10h) Cruzeiro Silvalde-Morgados Paramos (Silvalde/10h) Desp. P. Anta-GD Idanha (Cassufas/10h) Quinta Paramos-Corredoura (Paramos/10h) AD Guetim-Os Canários (Guetim/10h)

Taça dos Campeões

S. Cristóvão (Guimarães)-Leões Bairristas
(São Romão/sábado/15h)

Taça das Taças

Finzes (Trofa)-Ass. Esmojães
(Bougadense/sábado/17h)

Taça Federação

Macieira (V. Conde)-Magos Anta
(Macieira/sábado/15.30h)
Lomba Paramos-Rans (Penafiel)
(Paramos/sábado/15h)
Arca (S. Tirso)-Cantinho Rambóia
(Arca/sábado/15h)
Revelhe (Fafe)-Est. Vermelhas
(Revelhe/sábado/15h)

Manuel Proença

Para alunos do secundário

Triatlo nas ruas do concelho

É já quarta-feira, pelas 9 da manhã, que será dada partida a uma prova de triatlo destinada a alunos do ensino secundário e que vai percorrer diversas ruas do concelho de Espinho, causando mesmo o encerramento temporário de algumas delas.

Este é um acontecimento organizado por jovens alunas do Curso Tecnológico de Desporto da Escola Secundária Dr. Manuel Laranjeira e que pretende fomentar uma modalidade em grande expansão no país devido ao sucesso internacional de atletas portuguesas, nomeadamente, da jovem gaiense Vanessa Fernandes.

«Defesa de Espinho» - 3949 - 2007-12-06 (2.ª publicação)

finanças
DIRECÇÃO-GERAL DOS IMPOSTOS

JUSTIÇA TRIBUTÁRIA

SERVIÇO DE FINANÇAS DE ESPINHO - 0078

ANÚNCIO

IDENTIFICAÇÃO DO(S) BEM(NS)

IDENTIFICAÇÃO DO BEM: Localizado do distrito de AVEIRO. Prédio em Prop. Total sem Andares nem Div. Susc. de Utiliz. Independente, sito no lugar de Barros, lote 15 na zona industrial de Silvalde no Concelho de Espinho, inscrito na matriz predial urbana da Freguesia de Silvalde sob o artigo n.º 2619 com o valor tributável de 262.860,00 e descrito na Conservatória do Registo Predial de Espinho sob o n.º 486/19921006. CARACTERÍSTICAS: Afectação: Armazéns e actividade industrial, Inscrição na matriz: 2003; Descrição: Prédio em forma de armazém com rés-do-chão e andar. No rés-do-chão tem 4 assoalhadas, 2 casas de banho, 2 vestíbulo e armazém. No 1.º andar tem 1 assoalhada, 2 escritórios, casa de banho e sala de exposições; Descrição

Aval: Área do rés-do-chão: 650m2; área do andar: 185m2.

TEOR DO ANÚNCIO

Armando Carneiro da Costa, Chefe de Finanças do Serviço de Finanças ESPINHO-0078, faz saber que no dia 2008-01-18, pelas 10:30 horas, neste Serviço de Finanças, sito em RUA 26, N.º 605, ESPINHO, se há-de proceder à abertura das propostas em carta fechada, para venda judicial, nos termos dos artigos 248.º e seguintes do Código de Procedimento e de Processo Tributário (CPPT), do bem acima designado, penhorado ao Executado infra indicado, para pagamento da dívida no valor de 86.970,32 euros, sendo 81.330,05 euros de quantia exequenda e 5.640,27 euros de acréscimos legais.

Mais, correm anúncios e éditos de 20 dias

(239.º/2 CPPT), contados da 2.ª publicação, citando os credores desconhecidos e os sucessores dos credores preferentes para reclamarem, no prazo de 15 dias, contados da data da citação, o pagamento dos seus créditos que gozem de garantia real, sobre o bem penhorado acima indicado. (240.º/CPPT)

O valor base da venda é de 184.002 euros, calculado nos termos do artigo 250.º do CPPT.

É fiel depositário(a) o(a) Sr.(a) MARIA DA CONCEIÇÃO CÂNDIDO CHUMBO GIESTAS, residente em R. 19, 1467 2 ES - ANTA, o(a) qual deverá mostrar o bem acima identificado a qualquer potencial interessado, entre as 10:00 horas do dia 2007-11-20 e as 16:00 horas do dia 2008-01-17 (249.º/6 CPPT).

Todas as propostas deverão ser entregues no Serviço de Finanças, até às 10:30 horas do dia 2008-01-18, em carta fechada dirigida ao Chefe do Serviço de Finanças, devendo identificar o proponente (nome, morada e número fiscal), bem como o nome do Executado e o n.º de venda 0078.2007.128.

As propostas serão abertas no dia e hora designados para a venda (dia 2008-01-18 às 10:30h), na presença do Chefe do Serviço de Finanças (253.º CPPT).

Não serão consideradas as propostas de valor inferior ao valor base de venda atribuído a cada verba (250.º/2 CPPT).

No acto da venda deverá ser depositada a

importância mínima de 1/3 do valor da venda, na Secção de Cobrança deste Serviço de Finanças e pago o Imposto Municipal Sobre as Transmissões Onerosas de Imóveis e o Imposto do Selo que se mostrem devidos. Os restantes 2/3 deverão ser depositados na mesma entidade, no prazo de 15 dias (256.º CPPT).

Se o preço oferecido mais elevado for proposto por dois ou mais proponentes, abrir-se-á logo licitação entre eles, salvo se declararem adquirir o bem em compropriedade. Estando presente só um dos proponentes do maior preço, pode esse cobrir a proposta dos outros, caso contrário proceder-se-á a sorteio para apurar a proposta que deve prevalecer (253.º CPPT).

IDENTIFICAÇÃO DO EXECUTADO

Nome: ESPIFORNOS EQUIPAMENTOS PARA A INDÚSTRIA, LDA.
Morada: ZONA INDUSTRIAL DE SILVALDE - LT 15 - SILVALDE.

Data: 19-11-2007

O Chefe de Finanças,

a) Armando Carneiro da Costa

Andebol jovem dos tigres só com vitórias

Juvenis vencem dragões e assumem liderança

As equipas de andebol jovem do Sporting Clube de Espinho conseguiram mais um pleno – vitórias em todos os encontros que realizaram. O particular destaque vai para os juvenis que receberam e venceram o Futebol Clube do Porto por 33-32.

Manuel Proença

Não há dúvida de que também os mais jovens são bem capazes de dar o seu contributo para os grandes espectáculos. E isso aconteceu no pavilhão Joaquim Moreira da Costa Júnior, num jogo de juvenis, que pôs frente-a-frente o Sporting Clube de Espinho e o Futebol Clube do Porto, decisivo para a atribuição do primeiro lugar da zona, com o consequente acesso directo à fase seguinte do Campeonato Nacional.

Foi, por isso, um jogo muito bem disputado entre duas das melhores equipas nacionais do escalão, com as mais justas aspirações na competição. O equilíbrio manteve-se ao longo de todo o encontro, tal como já tinha acontecido na primeira volta, em que terminou com um empate.

No final, os tigres registaram uma importante vitória (33-32, 14-14 ao intervalo), que lhes permitirá abordar os últimos jogos desta fase com alguma vantagem sobre o seu adversário desta jornada.

Os grandes destaques deste jogo vão, pela positiva, para o magnífico público, que presenciou um encontro de grande qualidade, interpretado por alguns potenciais excelentes atletas. O elevado número de espectadores, bem como o entusiasmo que transmitiram para o jogo ajudou, certamente, o espectáculo. O destaque, também, para a jovem promessa do andebol espinhense, Daan Garcia, que apontou 15 golos da sua equipa.

Por outro lado, e pela negativa, uma arbitragem desastrosa, com gravíssimos prejuízos para a equipa da casa.

Aliás, os próprios dirigentes tigres referiram, no final e a propósito da actuação dos árbitros que "não é possível que atletas (e naturalmente não serão só os espinhenses) que treinam duramente, muitas vezes com grandes sacrifícios pessoais e das suas famílias, que querem evoluir na modalidade que abraçaram, estejam sujeitos a arbitragens como aquela que ocorreu neste jogo. Felizmente que o último segundo do jogo repôs a verdade desportiva. Mas quantas vezes isto não acontece?!..."

Eis a constituição da equipa treinada por Hugo Valente e Paulo Leonel Santos:

Diogo Oliveira e António Silva (guarda-re-

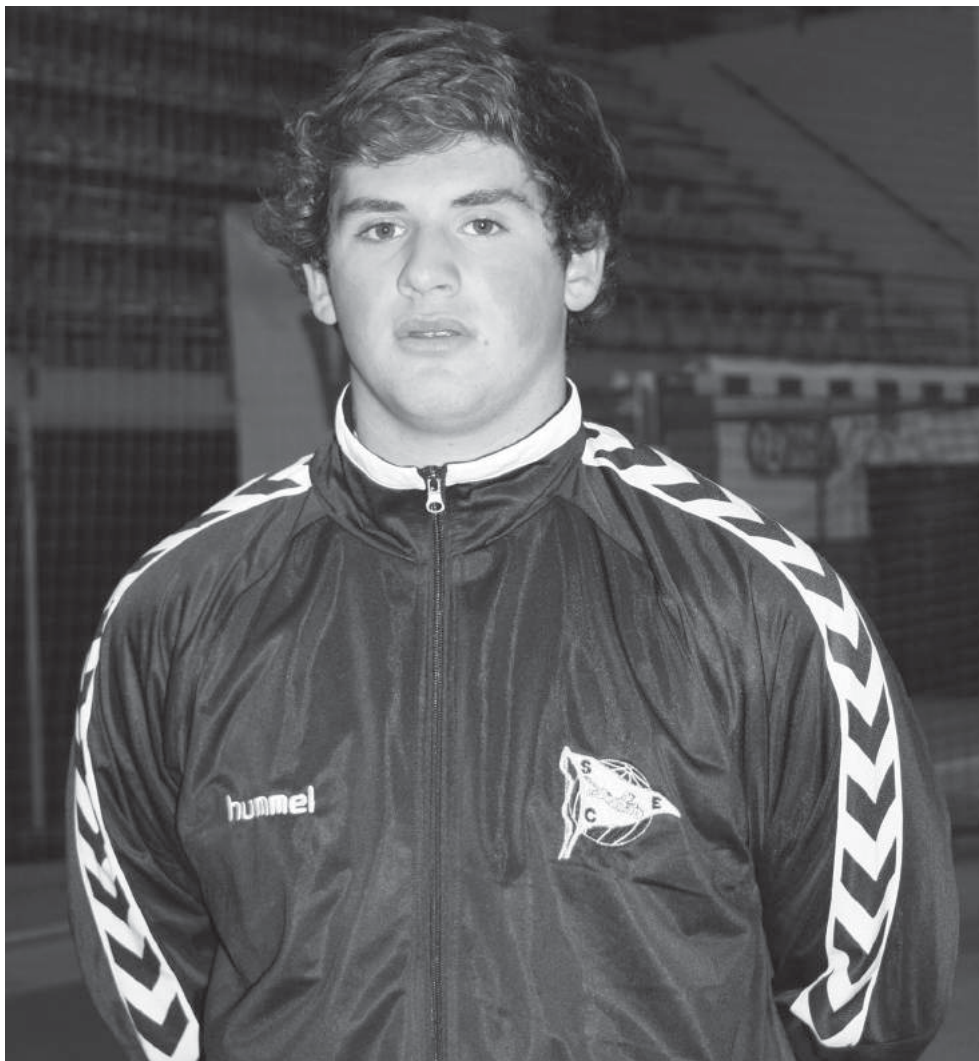

Marcar um golo ao Futebol Clube do Porto não é fácil; marcar 15 golos é obra e proeza de uma das promessas do andebol do Sporting Clube de Espinho – o jovem Daan Garcia

des); Raul Simões, Daan Garcia (15), João Aguiar, Leandro Almeida, Eduardo Oliveira (1), Nelson Carvalho, André Sousa (1), Diogo Pereira, Bruno Antunes (7), Marcos Silva (1), Alexandre Relvas (7) e Bruno Gonzaga (1).

Juniores ganham em Estarreja

Por sua vez, a equipa de juniores masculinos do Sporting Clube de Espinho saiu vitoriosa do confronto com o Estarreja, em jogo disputado no Pavilhão Municipal de Estarreja, da sexta jornada do Campeonato Nacional da II Divisão (Primeira Fase – Zona 4).

Os tigres, ao intervalo, venciam o seu adversário por 9-16. Foi, por isso, uma vitória tranquila, que permite à equipa espinhense manter-se na luta pela classificação para a fase seguinte da prova. E foi, também, um jogo relativamente desequilibrado, os tigres a manterem o coman-

do do jogo desde o início.

De salientar a utilização, aliás uma constante de todos os escalões de formação, de jogadores do escalão inferior.

Nos próximos três domingos (às 11 horas) disputar-se-ão três jogos decisivos para o apuramento da equipa para a fase seguinte.

Eis o conjunto liderado por Licínio Simões: António Silva e Ricardo Moreira (guarda-redes); Filipe Meneses (6 golos), Daan Garcia (2), Bruno Antunes, Bruno Marques, Eduardo Oliveira (5), André Fragoso (1), Pedro Reis, Ivo Silva, João Faria (9), João Reis, André Ribeiro (3) e Sérgio Gouveia (3).

Iniciados vitoriosos nos dois escalões

As duas equipas de iniciados, a competirem em duas vertentes – na I Divisão e na II Divisão – saíram vitoriosas dos confrontos do fim-de-

semana. A equipa 'A', no Campeonato Nacional da I Divisão, alcançou uma importante vitória em Mangualde, frente à turma local, por 29-32 (16-16, ao intervalo), pois permitiu manter o segundo lugar, que dá acesso à segunda fase da prova. Jogo foi disputado num clima "hostil" atingindo, algumas vezes, a agressividade, dada a forma como a comitiva de Espinho foi recebida e tratada durante todo o jogo.

No entanto, e após um jogo muito equilibrado, a equipa tigre conseguiu o mais importante: a vitória.

Eis a equipa treinada por Cláudio Alves:

Rui Pereira e Diogo Aguiar (guarda-redes); Ricardo Guimarães, Pedro Câmara (5), Vasco Silva, João Fonseca, André Colmente (13), Nelson Carvalho (3), Paulo Castro, João Pinhal (3), Rodrigo Gouveia (1), Hélder Amorim (6), Rui Gonçalves (1) e Mário Varela.

Para o Campeonato Nacional da II Divisão (Zona 4), a equipa de iniciados 'B' do Sporting Clube de Espinho bateu o SIR 1.º de Maio (Marinha Grande), por 23-15 (12-7, ao intervalo), em jogo disputado na Nave Polivalente.

Foi um excelente jogo desta equipa 'B' (iniciados), com uma vitória frente a um dos primeiros classificados da zona.

A jovem equipa espinhense, constituída, essencialmente, por atletas em início de actividade, ou vindos do escalão de infantis, continua nos primeiros lugares da sua zona, mantendo, para além desse facto, "a essência da sua criação, que é a possibilidade de todos os jovens praticarem andebol, de modo a mais tarde poderem integrar as outras equipas".

Eis os jovens atletas treinados por Rui Cordeiro que defrontaram a equipa da Marinha Grande:

João Magalhães e Nuno Pedrosa (guarda-redes); André Silva, Miguel Ferreira, Marcelo Teixeira (2 golos), Emanuel Coelho, Pedro Costa (4), David Carvalho (2), Ricardo Ramos (6), Frederico Capela, Rui Rodrigues (5), David Neves (4), Cristiano Teixeira e Samuel Gonçalves.

Por fim, a equipa de infantis do Sporting Clube de Espinho foi a Avançar vencer a turma local por 9-22 (5-12, ao intervalo), em encontro do Campeonato Nacional (primeira fase, Zona 5).

A partida foi marcada pela grande superioridade dos espinhenses, que rapidamente chegaram a uma vantagem de 7-0. A partir daí, o treinador, Pedro Pinto, aproveitou para utilizar todos os jogadores disponíveis.

O Sporting Clube de Espinho ocupa o primeiro lugar da tabela classificativa com seis vitórias em seis jogos disputados.

Eis a equipa espinhense liderada por Pedro Pinto:

João Magalhães e Diogo Neves (guarda-redes), Manuel Sousa (3 golos), Francisco Relvas (3), Ricardo Ramos (3), Emanuel Coelho (4), Tiago Pereira (1), Vasco Capela (4), Cristiano Gonzaga (2), Ivo Gonçalves (1), Rodrigo Baldaia (1), Pedro Gomes e Tiago Lopes.

Divisão de pontos na Madeira Do mal o menos

O Sporting Clube de Espinho trouxe da Ilha da Madeira um nulo (um ponto), diante o Ribeira Brava, mantendo, assim, a segunda posição da tabela classificativa do Campeonato Nacional da II Divisão de futebol, Série B.

Num jogo equilibrado e com oportunidades para as duas equipas, o nulo foi o resultado que menos se adequou ao espectáculo proporcionado, justificado, apenas, pela pouca eficácia da linha ofensiva quer de uma, quer de outra equipa.

Ribeira Brava, 0 Sp. Espinho, 0

Jogo no Complexo Desportivo da Madeira.

Árbitro: Paulo Rodrigues (Setúbal).

Ribeira Brava – Bruno Freitas; Vítor Hugo, Valter, Hélvio e Pisco; Paulinho, Ludgero e Marquinhos; Carlinhos, Marco Freitas e Bruno.

Substituições: Bruno por Luís Filipe (71), Carlinhos por Ruben (80) e Marquinhos por Diego (90+2).

Treinador: Joaquim Rodrigues.

Sporting Clube de Espinho – Marcelo Galvão; Bruno Lucas, Hélder Vasco, Amorim e Marco Abreu; Valença, Nuno Coelho e Rui Gomes; Pedro Mendes, Joares Júnior e Leandro Rodrigues.

Substituições: Pedro Mendes por Nuno Silva (65), Rui Gomes por Flávio Casal (80) e Leandro Rodrigues por Milton (85).

Treinador: Amândio Barreiras.

Disciplina: cartão amarelo a Carlinhos (26), Pedro Mendes (29), Marco Abreu (35), Valença (63), Hélder Vasco (69) e Hélvio (70).

Iniciados silvaldenses triunfantes

A equipa de futebol do Conselho Desportivo da Vila de Silvalde/Sporting Clube de Silvalde conquistou uma vitória (1-0), diante o Canedo,

Regional de futebol

a contar para o Campeonato Regional de Aveiro de iniciados.

Os pupilos de Jaime Moreira conseguiram levar de vencida uma equipa que chegou a Silvalde com muita determinação, vendendo cara a derrota com que saíram da Seara.

Foi um jogo emotivo onde essencialmente a atitude de querer e a raça foram determinantes para a vitória dos silvaldenses.

A equipa liderada por Jaime Moreira, mostrou, assim, ter alguns trunfos na manga...

Boa arbitragem.

CDVS/Sp. Silvalde, 1 Canedo, 0

Jogo no campo de relva sintética da Seara, em Silvalde.



Em jogos oficiais

Baixinhos em grande

Em mais um fim-de-semana de grande actividade desportiva a Escola de Futebol Eliseu "Os Baixinhos" dividiu-se em várias iniciativas de modo a ter em actividade o maior número de atletas possível para rentabilizar o trabalho semanal.

Assim enquanto duas das equipas que se encontram a competir no Campeonato Distrital da Associação de Futebol de Aveiro se deslocaram, respectivamente, a Castelo de Paiva, para defrontar o Paivense (Escolas A), e a Espinho para ombrear com o Sporting Clube de Espinho (Escolas B), a outra equipa (Escolas C) recebeu, em Cassufas, o Grupo Desportivo Feirense.

A equipa de Escolas A (nascidos em 1997) deslocou-se a Castelo de Paiva, casa do Paivense, terceiro classificado, e obteve uma vitória muito difícil (1-3), mas justa, num terreno tradicionalmente difícil, mantendo um percurso 100 por cento vitorioso.

ADF Anta/Baixinhos (Escolas A) – João Ramos, Daniel Reis, David Marques, Marinheiro, Samuel, Leandro e Filipe Daniel.

Jogaram ainda: Joel, Bruno Silva, João Nuno, Rui Alves e Bruno Moreira.

Marcadores de Os Baixinhos: Marinheiro, Daniel Reis e Rui Alves.

Já em Espinho, a equipa de Escolas B (nascidos em 1998) foi derrotada pelo Sporting Clube de Espinho (3-2), num jogo emotivo e equilibrado, com a particularidade de os antenses estarem em vantagem a dois minutos do fim

vindo a soçobrar nos derradeiros minutos da contenda.

ADF Anta/Baixinhos (Escolas B) – Ivo, Nuno Rio, João Furtado, André Gonçalves, João Lopes, João Gonçalves e Gu.

Jogaram ainda: Miranda, Dudu, Hugo Rodrigues, Dário e Cláudio.

Marcadores de Os Baixinhos: Joel (autogolo) e Dário.

Já em Cassufas, a equipa de Escolas C (nascidos em 1999) recebeu e goleou a turma do Grupo Desportivo Feirense. Num jogo com sentido único os antenses, fruto do seu jogo superior, venceram e convenceram (8-2) a sempre difícil equipa do Feirense, por números que espelham bem a diferença de qualidade das duas equipas.

ADF Anta/Baixinhos (Escolas C) – Samuel Pinto, André Vieira, Paulo Cruz, André Graça, Jorge Alexandre, Edu e Miguel Castro.

Jogaram ainda: Pedro Guedes, Rodolfo, Johnny, Samuel Rocha e André Dias.

Marcadores: Edu (4 golos), André Dias (2) e Jorge Alexandre (2).

A seguir ao jogo de Escolas C a EFE 'OS Baixinhos' organizou um encontro com a Escola de Futebol Artur Brandão, pertença do Grupo Desportivo Feirense, para ver em acção os escalões dos mais novos com jogos muito animados e disputados com os seguintes resultados:

Escalão 1998/99

"Os Baixinhos"-GD Feirense 2-6

Escalão 2000

"Os Baixinhos"-GD Feirense 0-4

Escalão 2001

"Os Baixinhos"-GD Feirense 7-2

Escalão 2002/03

"Os Baixinhos"-GD Feirense 8-6

Escalão 2002/03

"Os Baixinhos"-GD Feirense 9-5

Árbitro: Ivo Ferreira.

Conselho Desportivo da Vila de Silvalde/Sporting Clube de Silvalde – Adriano Gomes; Leandro Santos, Nuno Ribeiro, Ricardo Sá e Pedro Almeida; Miguel Ascensão, Gerson Carmo, Miguel Gomes; Ivo Carvalho, Ivo Filipe, Ivan Pinto.

Suplentes – Bruno Oliveira, Rui Ribeiro, Mathieu Costa, Miguel Sá Gomes, Dércio Dias.

Canedo – João Silva; Miguel Gonçalves, Ivo Novais, Vítor Pereira e João Almeida; Luís Oliveira, Fábio Carreira e David; Pinho, Tiago Gomes e Fábio Marques.

Suplentes – Pedro Ferreira, Rui Moreira, Rafael Almeida, Simão Marques, António Pimentel e Filipe Martins.

Ao intervalo: 1-0.

Marcador: Ivo Filipe (10).

Juniores

Nacional A – Zona Norte

Resultados

Rio Ave-Freamunde	4-0
V. Guimarães-Vianense	6-0
Candal-FC Porto	2-1
Académica-Gil Vicente	3-2
Vizela-Sp. Espinho	2-2
Penafiel-Merelinense	2-0
Sp. Braga-Varzim	4-0
Naval-Leixões	0-0
Folgou: Boavista	

Classificação

	P	J	V	E	D	F-C
FC Porto	36	15	11	3	1	42-8
Leixões	36	16	11	3	2	37-7
Sp. Braga	31	15	9	4	2	25-10
Rio Ave	27	15	9	0	6	23-14
Académica	26	15	8	2	5	31-23
Candal	24	15	7	3	5	31-18
Boavista	24	15	7	3	5	30-16
V. Guimarães	23	15	7	2	6	19-16
Gil Vicente	21	15	6	3	6	22-22
Naval	19	15	5	4	6	14-20
Merelinense	19	15	6	1	8	17-28
Vizela	18	15	5	3	7	16-20
Varzim	16	15	5	1	9	12-33
Freamunde	14	15	4	2	9	17-32
Sp. Espinho	13	15	3	4	8	18-33
Penafiel	12	15	3	3	9	14-25
Vianense	3	15	0	3	12	7-50

Próxima jornada

Boavista-Rio Ave
Freamunde-V. Guimarães
Vianense-Candal
FC Porto-Académica
Gil Vicente-Vizela
Sp. Espinho-Penafiel
Merelinense-Sp. Braga
Varzim-Naval
Folga: Leixões

Nacional B – Série B

Resultados

Sanjoanense-Académica	01
Sp. Espinho-Feirense	0-2
Padroense-Boavista	0-3
Pasteleira-Leixões	1-1
Tourizense-Moimenta Beira	0-0
Naval-FC Porto	2-3

Classificação

	P	J	V	E	D	F-C
FC Porto	32	13	10	2	1	34-9
Leixões	28	13	8	4	1	30-11
Naval	27	13	9	0	4	26-19
Boavista	24	13	6	6	1	33-13
Feirense	24	13	7	3	3	15-5
Académica	19	13	6	1	6	14-15
Padroense	18	13	5	3	5	18-15
Pasteleira	17	13	4	5	4	23-16
Sanjoanense	16	13	5	1	7	18-17
Sp. Espinho	8	13	2	2	9	16-30
Tourizense	5	13	1	2	10	7-40
Moimenta Beira	1	13	0	1	12	3-47

II Divisão - Série B

Resultados

Avanca-Infesta	1-1
Oliveirense-Fiães	4-0
Leça-Pontassolense	2-2
Vila Meã-Lourosa	0-0
Ribeira Brava-Sp. Espinho	0-0
Canical-Esmoriz	1-1
Folgou: Marítimo "B"	

Classificação

	P	J	V	E	D	F-C
Oliveirense	28	12	8	4	0	24-6
Sp. Espinho	22	12	5	7	0	19-13
Ribeira Brava	21	12	6	3	3	13-8
Canical	21	12	5	6	1	20-13
Vila Meã	16	12	4	4	4	19-16
Marítimo B	16	12	4	4	4	16-14
Esmoriz	15	12	4	3	5	17-14
Leça	14	12	4	2	6	16-19
Infesta	13	12	3	4	5	11-16
Avanca	13	12	3	4	5	13-18
Pontassolense	12	12	2	6	4	11-16
Fiães	10	12	3	1	8	8-21
Lourosa	7	12	1	4	7	7-20

Próxima jornada

Ribeira Brava-Marítimo "B"
Vila Meã-Sp. Espinho
Leça-Lourosa
Oliveirense-Pontassolense
Avanca-Fiães
Infesta-Esmoriz
Folga: Canical

Jogos com as águias

Geração Benfica de Paramos na Luz



A Escola da Geração Benfica de Paramos deslocou-se no sábado a Lisboa para no Estádio da Luz defrontar as Escolas do Sport Lisboa e Benfica num convívio que certamente irá perdurar por muito tempo em todos.

Como seria de esperar a supremacia dos jovens lisboetas foi patente nos jogos das gerações mais pequenas pois estiveram frente a frente jovens que treinam há apenas dois meses contra jovens que já levam alguns anos na Escola do Benfica. Mesmo assim os jovens da Escola da Geração Benfica deram o máximo e tudo tentaram para contrariar o maior poderio adversário. Fica a certeza que temos jovens capazes de evoluir e com força de vontade em aprender e continuarem a melhorar o seu futebol, que tem sido isso que temos visto ao longo destes dois meses de trabalho já efectuado.

Os atletas mais velhos mostraram mais uma vez o seu valor e bateram-se de igual para igual com a formação do Benfica e mostrando todo o seu potencial apenas claudicaram nos minutos finais não conseguindo manter o resultado de 0-0 com que se chegou aos 5 minutos finais. Uma prestação digna de realçar e que abre as melhores perspectivas para estes jovens que apesar do pouco tempo de trabalho têm mostrado jogo a jogo uma grande evolução no seu desempenho.

Disputaram ainda mais dois jogos de uma parte onde averbaram uma vitória e uma derrota, mas mais uma vez ficou patente a boa organização e o bom futebol que podem mostrar. Com a continuação do trabalho tudo isto irá melhorar e a Geração Benfica terá, certamente,



uma boa equipa capaz de proporcionar bons jogos de futebol.

As equipas da Geração Benfica alinharam da seguinte forma:

Geração 2000/01 – Gonçalo, Simão, Rita, Diogo, Paulo, Alexandre e Diogo Alves.

Geração 1999/1998 – Rui Nunes, Ivan, Tomas, Pedro Maia, Tiago, João Branco, Nuno

Ramada, Joel e Gui.

Geração 1997 a 1994 – André, Miguel, Manuel Coelho, Fábio, Cláudio, Filipe, Pedro Coelho e António Cardoso.



Liga

Resultados

E. Amadora-Leixões	2-0
V. Setúbal-Belenenses	1-1
Benfica-FC Porto	0-1
V. Guimarães-Académica	2-1
Nacional-Boavista	2-0
Naval-Paços Ferreira	2-1
Sp. Braga-Marítimo	2-1
Sporting-U. Leiria	1-1

Classificação

	P	J	V	E	D	F-C
FC Porto	32	12	10	2	0	21-4
Benfica	25	12	7	4	1	22-7
V. Guimarães	22	12	6	4	2	16-12
Sporting	20	12	5	5	2	18-10
V. Setúbal	19	12	4	7	1	19-13
Sp. Braga	18	12	5	3	4	13-12
Marítimo	17	12	5	2	5	14-9
Belenenses	15	12	3	6	3	11-12
Naval	15	12	4	3	5	10-19
E. Amadora	13	12	2	7	3	13-13
Nacional	13	12	3	4	5	9-11
Leixões	11	12	1	8	3	11-14
Boavista	9	12	1	6	5	10-22
Paços Ferreira	9	12	2	3	7	9-17
Académica	8	12	1	5	6	10-20
U. Leiria	5	12	0	5	7	6-17

Próxima jornada

E. Amadora-V. Setúbal
Belenenses-Benfica
FC Porto-V. Guimarães
Académica-Nacional
Boavista-Naval
Paços Ferreira-Sp. Braga
Marítimo-Sporting
Leixões-U. Leiria

Liga Vitalis

Resultados

Varzim-Santa Clara	3-1
Rio Ave-Trofense	1-1
Feirense-Estoril	2-1
Gondomar-Beira Mar	1-0
Portimonense-Olhanense	2-1
Fátima-Penafiel	0-3
Gil Vicente-Freamunde	1-0
Vizela-Aves	2-0

Classificação

	P	J	V	E	D	F-C
Vizela	23	12	6	5	1	20-10
Rio Ave	23	12	6	5	1	22-14
Trofense	20	12	5	5	2	13-10
Gil Vicente	20	12	5	5	2	16-9
Santa Clara	19	12	5	4	3	15-19
Varzim	18	12	4	6	2	14-6
Beira Mar	17	12	4	5	3	11-13
Estoril	17	12	5	2	5	21-20
Freamunde	17	12	5	2	5	15-15
Olhanense	16	12	4	4	4	9-11
Feirense	13	12	3	4	5	10-11
Gondomar	13	12	3	4	5	11-13
Fátima	12	12	2	6	4	11-15
Aves	10	12	2	4	6	13-17
Penafiel	8	12	2	2	8	8-16
Portimonense	8	12	1	5	6	6-16

Próxima jornada

Varzim-Rio Ave
Trofense-Feirense
Estoril-Gondomar
Beira Mar-Portimonense
Olhanense-Fátima
Penafiel-Gil Vicente

TOTOBOLA

Concurso dos Órgãos de Informação n.º 49/2007 de 09/12/2007. Prognóstico "Defesa de Espinho", Redacção Desportiva:

1. Villarreal-Bétis	1
2. A. Madrid-Getafe	1
3. Barcelona-Corunha	1
4. Osasuna-Valência	X
5. Blackburn R.-West Ham	1
6. Bolton-Wigan	1
7. Middlesbrough-Arsenal	2
8. Reading-Liverpool	2
9. Tottenham-Manchester C.	2
10. Nápoles-Parma	1
11. Palermo-Fiorentina	X
12. Reggina-Ac Milan	2
13. Udinese-Sampdoria	X
Super 14. A. Bilbao-R. Madrid	X

Freamunde-Vizela
Santa Clara-Aves

II Divisão

Série A

Resultados

Tirsense-Portosantense	3-1
Chaves-Fafe	2-0
Lixa-Machico	0-3
Ribeirão-U. Madeira	1-0
Moreirense-Camacha	4-1
Maria da Fonte-Lousada	4-0
Valdevez-Merelinense	0-0

Classificação

	P	J	V	E	D	F-C
Chaves	26	13	7	5	1	16-5
U. Madeira	25	13	8	1	4	24-10
Tirsense	24	13	7	3	3	17-12
Valdevez	24	13	7	3	3	17-7
Ribeirão	23	13	7	2	4	18-17
Maria Fonte	22	13	7	1	5	20-19
Moreirense	20	13	6	2	5	15-12
Lousada	18	13	5	3	5	12-13
Portosantense	17	13	4	5	4	18-13
Camacha	17	13	5	2	6	18-15
Machico	12	13	3	3	7	9-14
Merelinense	12	13	3	3	7	10-17
Fafe	11	13	3	2	8	10-19
Lixa	4	13	1	1	11	4-35

Próxima jornada

Maria da Fonte-Valdevez
Moreirense-Lousada
Ribeirão-Camacha
Lixa-U. Madeira
Chaves-Machico
Tirsense-Fafe
Portosantense-Merelinense

Série C

Resultados

Pampilhosa-Tourizense	0-2
Caldas-Anadia	1-3
Sátão-Benf. Castelo Branco	1-0
Oliv. Bairro-Abrantes	1-0
Rio Maior-Penalva do Castelo	2-1
Nelas-Sp. Covilhã	2-3
Elétrico-Torreense	2-1

Classificação

	P	J	V	E	D	F-C
Sp. Covilhã	28	13	8	4	1	31-7
Oliv. Bairro	27	13	8	3	2	22-12
Abrantes	22	13	6	4	3	16-15
Tourizense	20	13	5	5	3	18-12
Torreense	18	13	5	3	5	15-18
Elétrico	17	13	4	5	4	13-17
Penalva Castelo	16	13	4	4	5	17-17
Anadia	16	13	4	4	5	14-21
Pampilhosa	15	13	3	6	4	11-15
Caldas	14	13	3	5	5	16-17
Benf. Cast. Branco	14	13	3	5	5	12-17
Nelas	14	13	4	2	7	19-23
Sátão	13	13	3	4	6	13-16
Rio Maior	10	13	2	4	7	7-17

Próxima jornada

Nelas-Elétrico
Rio Maior-Sp. Covilhã
Oliv. Bairro-Penalva do Castelo
Sátão-Abrantes
Caldas-Benf. Castelo Branco
Pampilhosa-Anadia
Tourizense-Torreense

TOTOBOLA

Concurso Extra dos Órgãos de Informação n.º 49/2007 de 11 e 12/12/2007. Prognóstico "Defesa de Espinho", Redacção Desportiva:

1. Porto-Besiktas	1
2. Marselha-Liverpool	X
3. Chelsea-Valência	1
4. Schalke 04-Rosenborg	X
5. R. Madrid-Lázio	1
6. Olympiakos-W. Bremen	2
7. G. Rangers-Lyon	2
8. Barcelona-Estugarda	1
9. Roma-Manchester Utd.	1
10. PSV Eindhoven-Inter	X
11. Fenerbahçe-CSKA Moscovo	1
12. Arsenal-Steaua Bucareste	1
13. Slávia Praga-Sevilha	X
Super 14. Sporting-Dínamo Kiev	1

Atletismo do Rio Largo
no corta-mato de abertura em MozelosSara
Couto
volta
a
triunfar

*Vencendo a prova juvenil,
Sara Couto confirmou
em Mozelos o seu excelente
momento de forma na época
há pouco encetada, enquanto
os restantes representantes
do Rio Largo evidenciavam
também sinais promissores
para o segundo ano
de competição do
clube espinhense.*

levou a Mozelos um elevado número de atletas que proporcionaram boas provas, algumas bem disputadas, sempre com grande entusiasmo de todos os participantes.

Apesar do dia sombrio, as condições atmosféricas permitiram a realização de todas as provas sem chuva mas com muito frio, embora no final da última prova se tivesse formado nevoeiro mas sem qualquer prejuízo para a corrida.

O maior destaque da equipa espinhense foi quando Sara Couto cortou a meta em primeiro lugar após uma prova muito sofrida. Mesmo não havendo classificação colectiva, a equipa de juvenis masculinos do Rio Largo conseguiria um honroso quinto lugar nas doze equipas presentes.

Boas prestações de Ana Filipa Pinho com o seu sexto lugar em iniciados femininos e o segundo lugar em sub-23 de Bruno Dias.

Eis as classificações:

Iniciados femininos (2500 metros) – 6.ª Ana Filipa Pinho, 10m44s

Iniciados masculinos (2500m) – 11.º Rafael Ribeiro, 10m27s.

Juvenis femininos (3000m) – 1.ª Sara Couto, 12m44s.

(5.ª equipa) juvenis masculinos (3000m) – 22.º Romeu Gomes, 12m39s; 23.º Vítor Pereira, 13m19s; 26.º Pedro Sousa, 13m45s.

Seniores masculinos (6000m) – 2.º (sub/23 e 35.º geral), Bruno Dias, 25m13s.

O Rio Largo participou no corta-mato de abertura (primeira prova federada oficial da época 2007/2008) que constituiu uma jornada de propaganda para o atletismo. A boa adesão dos Clubes da Associação de Atletismo de Aveiro

Voleibol 'Derby' espinhense amanhã à noite

Depois de uma paragem devido aos trabalhos e jogos da Selecção Nacional de voleibol, onde esteve o técnico e jogador do Sporting Clube de Espinho, Miguel Maia, o Campeonato nacional da Divisão A1 regressa este fim-de-semana. E esse regresso da prova principal do Campeonato português está marcado pelo 'derby' espinhense – o Sporting Clube de Espinho recebe, na sexta-feira, às 21 horas, a equipa da Associação Académica de Espinho.

Depois do primeiro confronto entre as duas equipas de Espinho, com clara e grande vantagem dos tigres, espera-se, agora, um interessante e combativo encontro – de grande nível –, uma vez que os academistas venceram, no pavilhão Arquitecto Jerónimo Reis, o candidato ao título nacional, o Sport Lisboa e Benfica. Os pupilos de Nuno Soares atravessam um excelente momento de forma e, por isso, poderão causar alguma surpresa no reduto do Sporting Clube de Espinho – o pavilhão Joaquim Moreira da Costa Júnior.

Entretanto, as camadas jovens dos dois clubes espinhenses continuam a ter boas prestações.

Os juvenis academistas bateram, este fim-de-semana, o Esmoriz, em casa do seu adversário, por 1-3 (20-20, 22-25, 25-15 e 18-25). Os infantis da Associação Académica de Espinho receberam e bateram a Associação Académica de S. Mamede por 3-0 (25-20, 25-20 e 25-18).

Por sua vez, a equipa júnior masculina do Sporting Clube de Espinho venceu o Fiães, em casa do seu adversário, por 0-3 (13-25, 14-25 e 22-25).

Os juvenis tigres, também conquistaram uma vitória em Viana do Castelo, frente ao Volei Clube de Viana, por 0-3 (16-25, 17-25 e 13-25).

Os iniciados do Sporting de Espinho foram à Póvoa de Varzim vencer o Desportivo local por 1-3 (8-25, 17-25, 25-14 e 14-25).

Por fim, as juniores tigres foram a Braga vencer o Sporting de Braga por 0-3.

Entretanto, a Associação Académica de Espinho vai iniciar os treinos de formação para jovens atletas com idades compreendidas entre os 6 os 13 anos. Os treinos decorrem aos sábados de manhã, das 9.30 às 12.30 horas, com os treinadores Ricardo, Frederico e Pinto.

Só será necessário levar uma t-shirt, calção e sapatilhas.

Manuel Proença

Núcleo Sportinguista Regularização de quotas

A Direcção do Núcleo Sportinguista de Espinho decidiu, "por unanimidade" que "ao fim de 13 anos de existência já se considera absolutamente necessário proceder à actualização do ficheiro de sócios."

Assim, "ao abrigo dos estatutos, deixarão de ser sócios do Núcleo Sportinguista de Espinho todos aqueles que, até 31 de Dezembro de 2007, não tenham liquidado pelo menos o ano de 2006."

Hóquei em patins academista

Falta finalização

Os academistas defrontaram o último classificado no sábado, a exibição foi boa mas continua a faltar pontaria na hora da finalização e o resultado foi um injusto empate.

Assim, o destaque vai mesmo para as camadas jovens com os iniciados na luta por um lugar nos nacionais, a boa classificação dos infantis e o regresso dos escolares às goleadas.

Sandra Soares

Os seniores academistas receberam o Ouriense numa partida em que se contava com o amearhar de pontos e assim aconteceu só que a dificuldade sentida na finalização ditou uma divisão inglória dos mesmos.

O Ouriense saiu premiado com um ponto de uma partida em que pouco fez para o merecer, aproveitando um deslize defensivo dos 'Mochos' já no fim da segunda parte para marcar o precioso golo que lhe deu o empate.

Entretanto, os academistas enfrentam esta semana jornada dupla, que marca o final da primeira volta e o início da segunda nesta primeira fase do Campeonato. A 13.ª jornada disputava-se ontem, à hora de fecho desta edição e os academistas jogavam em casa do Juventude de Viana. Para a 14.ª jornada, marcada para o feriado de sábado, a turma espinhense recebe o Cambra pelas 18.30 horas, no Pavilhão Arquitecto Jerónimo Reis.

12.ª Jornada

Cambra-Juv. Viana	1-2
AA Espinho-Ouriense	1-1
FC Porto-Braga	4-2
Valongo-Gulpilhares	1-4
Candelária-Alenquer	2-2
Portosantense-Oliveirense	2-6
OC Barcelos-Benfica	3-1

Classificação

	J	V	E	D	GM-GS	P
FC Porto	11	8	3	0	52-25	27
Oliveirense	12	7	2	3	47-35	23
Juv. Viana	12	7	1	4	51-39	22
O. Barcelos	12	7	1	4	31-28	22
Benfica	12	6	3	3	36-24	21
Valongo	12	6	2	4	39-33	20
Portosantense	11	6	1	4	28-18	19
Gulpilhares	12	5	3	4	33-31	18
Braga	12	6	0	6	35-43	18
Candelária	12	4	4	4	27-28	16
Cambra	12	2	2	8	16-32	8
AA Espinho	12	1	5	6	23-46	8
Alenquer	12	1	3	8	28-43	6
Ouriense	12	1	2	9	21-42	5

13.ª Jornada (Ontem/05-12-2007)

Juv. Viana-AA Espinho	
Ouriense-FC Porto	
Braga-Valongo	
Gulpilhares-Candelária	
Alenquer-Portosantense	
Oliveirense-OC Barcelos	
Benfica-Cambra	

14.ª Jornada (08-12-2007)

Oliveirense-Benfica	
Alenquer-OC Barcelos	
Gulpilhares-Portosantense	
Braga-Candelária	
Ouriense-Valongo	
Juv. Viana-FC Porto	
AA Espinho-Cambra	

Formação

Nos escalões de formação, e como já foi referido, destaque para os iniciados que disputaram jornada dupla e venceram as duas partidas, a primeira frente ao Valongo com alguma dificuldade (1-2) mas a segunda em casa do Sobreira com toda a tranquilidade (0-8).

Os academistas encontram-se em segundo lugar e com possibilidade de irem à final com o segundo da outra série para disputarem o acesso ao Campeonato Nacional.

Os infantis também estiveram muito na sua deslocação a Valongo onde venceram por 3-2 numa partida em que se sofreu até ao fim já que o tento da vitória foi obtido nos últimos minutos, vitória que era muito importante já que conquistada em casa de um adversário directo.

Tal como os iniciados, os escolares também enfrentaram jornada dupla e regressaram em glória às goleadas com que habituaram os seus fãs no início do Campeonato. Venceram por 11-1 o Juventude Pacense em casa e foram ao Sobreira impor uma vitória por uma dúzia de golos sem resposta.

Próximos Jogos: Escolares – AAE-Carvalhos (sábado, 15h) e Santa Cruz-AAE (Domingo, 16h); Infantis – Nortecoope-AAE (sábado, 11h15); Iniciados – Nortecoope-AAE (sábado, 10h) e AAE-Penafiel (domingo, 10h); Juniores – AAE-Ac. Feira (domingo, 11h30).

Andebol feminino da Académica de Espinho

É preciso apoio dos amigos do clube!

O andebol feminino da Associação Académica de Espinho continua em competição e a necessitar de apoio dos amigos do clube: as iniciadas jogam no domingo, na Nave Polivalente, pelas 15 horas.

Entretanto, as juniores foram ao reduto do Laac, tendo perdido por 30-10. Voltam a jogar pelas 15 horas de domingo, em Estarreja, perante o Saavedra.

As juvenis perderam por 4-38, em casa, perante a poderosa Sanjoanense. Jogam pelas 15 horas de sábado em Esposende, ante o Juventude do Mar.

Quanto às infantis, também foram a casa do LAAC, perdendo por 32-18. Neste fim-de-semana, descansam.

Sandra Soares

Andebol Tigres perdem nos Açores

A equipa de andebol do Sporting Clube de Espinho foi aos Açores perder com o Sportibng da Horta, por 36-29.

Durante a primeira parte a equipa liderada por Bruno Freitas foi capaz de equilibrar, mas no segundo tempo, os insulares estiveram melhor e construíram uma ampla vantagem no marcador.

Na próxima quarta-feira a equipa espinhense irá defrontar, pelas 21 horas, o ABC de Braga, em jogo a disputar no pavilhão Municipal de Estarreja, tal como na época passada, por indisponibilidade da Nave Polivalente e por falta de condições do pavilhão Joaquim Moreira da Costa Júnior.

No próximo sábado, pelas 18 horas, a equipa do Sporting Clube de Espinho irá defrontar a equipa do Águas Santas, na primeira eliminatória da Taça da Liga, a disputar no pavilhão de Águas Santas, na Maia.

Sp. Horta, 36 Sp. Espinho, 29

Jogo no pavilhão da Horta, no Faial (Açores).

Sporting Clube de Horta – António Campos e Bruno Goulart (guarda-redes); Ricardo Pereira (1 golo), Gustavo Castro (5), José Sousa (1), Albano Lopes (5), Davide Castro (2), Tiago Rodrigues (1), Vladimir Zelic, Pedro Graça (9), David Graça (4), Marin Knez (7) e Ricardo Gonçalves (1).

Treinador: Filipe Duque.

Sporting Clube de Espinho – Carlos Granjeira e Luís Silva (guarda-redes); Gustavo Casal, António Gregório (2), José Veloso (4), António Ferreira (2), Nuno Loureiro (6), Manuel Oliveira (2), Luís Navais Marques (10) e Nuno Caminha (3).

Treinador: Bruno Freitas.
Ao intervalo: 14-12.

Resultados

Belenenses-Madeira	35-29
Águas Santas-Benfica	26-29
S. Bernardo-FC Porto	21-24
ABC Braga-Sporting	24-22
Sp. Horta-Sp. Espinho	36-29

Classificação

	J	V	E	D	GM-GS	P
ABC Braga	12	9	1	2	315-261	31
FC Porto	12	8	2	2	348-316	30
Belenenses	12	7	2	3	345-308	28
S. Bernardo	12	6	1	5	314-313	25
Benfica	11	7	0	4	314-287	25
Sporting	12	6	0	6	315-316	24
Madeira	12	6	0	6	346-347	24
Águas Santas	12	4	1	7	291-320	21
Sp. Horta	12	3	2	7	330-344	20
ISAVE	11	3	1	7	266-284	18
Sp. Espinho	12	1	0	11	288-376	14

Próxima jornada

Sporting-ISAVE
Madeira-S. Bernardo
Benfica-Belenenses
FC Porto-Sp. Horta
Sp. Espinho-ABC Braga
(Municipal de Estarreja/dia 12/21h)

Manuel Proença

OS NOSSOS CLASSIFICADOS**ADVOGADOS**

DR. J. MOREIRA DE SOUSA - Advogado - Escritório: Rua 23 n.º 773-1.º Dt.º. Telef. 227342022 c/ Fax 227319505.

ALUGA-SE

QUARTOS, c/ casa de banho privativa, c/ cozinha, pequeno-almoço, tratamento de roupa, garagem e TV Cabo mais Sport TV. Telef. 227340002 ou 227348972.

APARTAMENTOS T0, T1, T2 e T3. Totalmente equipados, com TV Cabo mais Sport TV, telefone, garagens, limpezas. Rua 62, n.º 156. Telef. 227310851/2 - Fax 227310853.

ALUGA-SE APARTAMENTO T1, c/ mobília e sem mobília no centro de Espinho, junto ao mar e à estação do caminho de ferro, c/ subsídio de renda jovem. Renda: 325 euros c/ fiador. Contactar: 917435455 / 917237972 / 227314659 (noite).

ALUGAM-SE QUARTOS e APARTAMENTOS T0 e T1. Centro de Espinho. Contactar: 917524389.

ALUGA-SE LOJA em Espinho - Edifício S. Pedro - Renda: 250 euros. Contactar Manuel Loureiro - 917553668.

ALUGA-SE ARMAZÉM - 70m2 com licença de comércio, indústria e outras actividades. Telef. 227328380 * Tlm. 919104340.

ALUGA-SE APARTAMENTO T3 centro de Espinho. Bom preço. Contactar 227341471.

MÉDICOS

- OTORRINO

DR. JOAQUIM FERREIRA MENDES - Médico especialista em ouvidos, garganta e nariz. Clínica Geral. Rua 9 n.º 295-2.º Esq. Telef:227341710.

SERVIÇOS

ESTOFADOR - Restauro todo o tipo de sofás, cadeiras, etc. Orçamentos grátis. Telef. 227344090. Rua do Passo Velho, n.º 217 - Anta.

ESTÚDIOS - LABORATÓRIOS VÍDEO VÍTOR LANCHAS - Gravamos em DVD as suas cassetes de vídeo - VHS - V8 e Super 8mm. Acompanhe a tecnologia gravando em DVD. Tlm. 918735306 e 962788407.

VENDAS

VENDO T3 - À Rua 20 - Ótimo estado, 3 minutos da praia, garagem fechada, cozinha grande equipada, aquecimento. Bom preço. Tlm. 964898733.

VENDE-SE CASA a necessitar de obras, de 1 pavimento 49m2, e quintal 171m2. Boa localização. Óptimos acessos. Em S. Félix da Marinha. Preço: 75.000 euros. Telef. 227532632.

VENDE-SE T2, perto do Liceu, 3.º andar usado c/ garagem e arrumos, janelas duplas, fogão de sala c/ recuperador, luz natural, elevador, placa + fogão, nasc./poente, vista p/ mar. Urgente. O próprio. Preço a combinar. Tlm. 912294270.

S. FÉLIX DA MARINHA - T2 novo, 100m2, caixilharia dupla, fogão de sala, estores de manivela, cozinha em faia, pré-instalação aquec. central e aspiração central, a 350 metros da praia, lugar de garagem + arrumo. Preço 97.500 euros. Tel. 227340017 / 966344404 - CGR - AMI 1817.

T2 DUPLEX - ESPINHO - Novo, 3.º andar, poente, 1.ª linha mar, excelente vista de mar, cozinha equipada, aquecimento e aspiração central, domótica, acabamentos de luxo. Tel. 227340017 / 969513333 - CGR - AMI 1817.

LOTE INDUSTRIAL 5000m2 - Para 2 armazéns. Tel. 227340017 / 969513333 - CGR - AMI 1817.

T3 - ESPINHO Rua 19, junto à BP, usado, em bom estado, 1 andar, nascente/norte/sul, cozinha com copa, sala com fogão de sala, 2 varandas, lugar de garagem + dois arrumos no sótão com luz natural. Preço 120.000 euros. Tel. 227340017 / 966344404 - CGR - AMI 1817.

T2 - ESPINHO Centro, com 2 anos, r/c elevado, nascente poente, terraço com 73m2, cozinha equipada Siemens, lavandaria, piso em soalho pregado, aquecimento central, aspiração central, caixilharia dupla com estores eléctricos, 1 suite com banheira hidromassagem. Garagem fechada. Tel. 227340017 / 966344583 - CGR - AMI 1817.

T2 - S. F. MARINHA, usado, 6 anos, último andar em excelente estado poente sul, cozinha com lavandaria, electrodomésticos, aquec. central, estores eléctricos, focos. 2 lugares de garagem e arrumo. PVP: 117.500 euros. Tel. 227340017 / 966344583 - CGR - AMI 1817.

T1 RUA 35 - ESPINHO - Novo, com excelente terraço 34m2. Cozinha equipada, tectos falsos, estores eléctricos, aquecimento central e garagem. Tel. 227340017 / 966116732 - CGR - AMI 1817.

T2 S. FÉLIX, usado, 1.ª linha de mar, com óptimas áreas. Cozinha e lavandaria equipadas, despensa, aquecimento central, suite + 1 wc completo. Excelente terraço com 80m2, garagem, arrumos com excelentes vistas. Tel. 227340017 / 966116732 - CGR - AMI 1817.

T1 a 5 min. de Espinho, com terraço 25m2, a sul, arrumos e lugar de garagem. Apenas 60.000 euros. Paulo Sérgio P. SMI - Lic.ª 824 AMI. Tel. 227310282 / 918369643.

MORADIA MODERNA com terreno, possibilidade de piscina, a 15 min. Gaia - Ocasão - 240.000 euros. Paulo Sérgio P. SMI - Lic.ª 824 AMI. Tel. 227310282 / 918369643.

MORADIA T3 - Excelente! Despensa, lavandaria, fogão sala c/ recuperador. Garagem e bonito jardim. 160.000 euros - 32.000 cts. Telf. 914506327 / 227452130.

T2 ESPINHO - Muito bem situado e a 5 min. da praia. Coz. eq., f. sala, garagem individual. 95.000 euros - 19.000 cts. Telf. 914506327 / 227452130.

EMPREENDIMENTO NOVO - T2 e T3 - Coz. equipada, aq. central, terraços, garagem p/ 2 carros. Desde 72.500 euros - 14.500 cts. Telf. 963129240 / 914506327.

VENDES-SE MORADIA T3 nova, quatro frentes, bom pátio e jardim - 400m2 - óptimos acessos junto a Espinho Norte. Contactar 965175655.

D. Glória Fernandes dos Santos

Missa do 1.º Aniversário

Seus filhos, genros, netos e demais família vêm, por este meio, comunicar que será celebrada missa por sua alma, dia 7, sexta-feira, pelas 18,30 horas, na Capela de N.ª Sr.ª do Mar (Bairro Piscatório). Agradecemos desde já a quem comparecer.

**Irene de Oliveira Martins**

Missa do 6.º Aniversário

Seus filhos, filhas, netos, nora e genros vêm participar que será celebrada missa por alma da saudosa extinta dia 12, quarta-feira, às 8 horas da manhã, na Igreja Paroquial de Silvalde. Desde já agradecemos a quem comparecer.

**Manuel Augusto Pereira Baptista**

Agradecimento e Missa do 7.º Dia

Sua esposa, filhos, genros, netos e demais família vêm por este meio agradecer a todas as pessoas que participaram no funeral do saudoso extinto ou que de outro modo manifestaram o seu pesar. Comunicam que a missa do 7.º dia se celebra hoje, dia 6, quinta-feira, pelas 19 horas, na Igreja Matriz de Espinho. Desde já agradecemos a quem comparecer.



Espinho, 6 de Dezembro de 2007

Maria da Glória da Silva Rodrigues - esposa
Ana Maria Rodrigues Baptista Rosa Domingues - filha
Maria Paula Rodrigues Baptista Sousa - filha
Carlos Manuel Rodrigues Baptista - filho
Carlos Augusto Rosa Domingues - genro
Fernando Álvaro Alves Sousa - genro

AGÊNCIA FUNERÁRIA HENRIQUES & M. OTÍLIA, LDA. - Telef. 256 75 27 74

SILVALDE

**René Pereira dos Santos**

Missa
do 1.º Aniversário

Sua esposa, filhos, genro, noras, netos, bisneta e demais família vêm comunicar que será celebrada missa por sua alma dia 8, sábado, às 16,30 horas, na Igreja Paroquial de Silvalde.

Desde já agradecemos a quem comparecer.

Silvalde, 6 de Dezembro de 2007

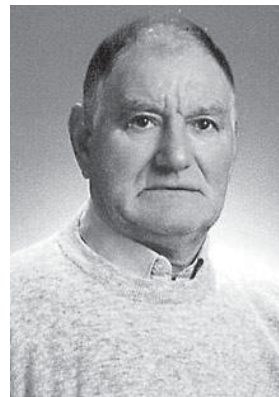

SILVALDE

Manuel Alves

Agradecimento e Missas do 7.º Dia

Sua esposa, filhos, nora, neta, mãe e demais família vêm por este meio agradecer a todas as pessoas que participaram no funeral do saudoso extinto ou que de outro modo manifestaram o seu pesar. Comunicam que as missas do 7.º dia serão celebradas domingo, dia 9, pelas 11 e 18 horas, na Igreja Paroquial de Silvalde. Agradecemos desde já a quem participar.

Silvalde, 6 de Dezembro de 2007

Deolinda de Oliveira e Costa Alves - esposa
Luís Filipe da Costa Alves - filho
Ana Iva da Costa Alves - filha
Cândida Alves - mãe

AGÊNCIA FUNERÁRIA HENRIQUES & M. OTÍLIA, LDA. - Telef. 256 75 27 74

**DESAPARECEU CÃO
PASTOR ALEMÃO**

COR PRETA

Agradece-se a quem o encontrar
o favor de contactar **964 498 832**

FARMÁCIAS DE SERVIÇO

Sexta (07) - GUEDES DE ALMEIDA ... R. 36, n.º 416 - Anta - Tel. **227322031**
Sábado (08) - TEIXEIRA . Ctr. Com. Solverde/1 - Avenida 8 - Tel. **227340352**
Domingo (09) - SANTOS Rua 19, n.º 263 - Tel. **227340331**
Segunda (10) - PAIVA Rua 19, n.º 319 - Tel. **227340250**
Terça (11) - HIGIENE Rua 19, n.º 293 - Tel. **227340320**
Quarta (12) - GRANDE FARMÁCIA Rua 8, n.º 1025 - Tel. **227340092**
Quinta (13) - CONCEIÇÃO ... R. S. Tiago, n.º 701 - Silvalde - Tel. **227311482**

✠ **Maria Augusta Alves da Silva**
6.º Aniversário do seu falecimento

Seu filho vem, por este meio, participar que será celebrada missa, por alma da saudosa extinta, dia 12, quarta-feira, às 19 horas, na Igreja Matriz de Espinho.

Desde já agradece a quem possa comparecer.

Filho: *Carlos Manuel Alves da Silva*



✠ **Rosa Oliveira Lima**
(Alice do Roda)

Missa do 8.º Aniversário

Seus familiares vêm, por este meio, comunicar que será celebrada missa por alma da saudosa extinta, dia 9, domingo, na Igreja Paroquial de Silvalde. Desde já agradecem a quem comparecer.



✠ **António de Ascensão Gato**

Missa do 2.º Aniversário do falecimento

Sua esposa, filhos, nora, genro, netos e restante família vêm comunicar que será celebrada missa por alma do seu ente querido dia 8, sábado, pelas 19 horas, na Igreja Matriz de Espinho. Desde já agradecem a quem comparecer.

Espinho, 6 de Dezembro de 2007

FUNERÁRIA N. S. D'AJUDA - SANCEBAS E LUÍS ALVES - ESPINHO - TEL. 22 734 51 29



✠ **Olívia Moreira da Mota**
(Olívia Machado)

05-12-1998

9.º Aniversário do falecimento

Sua filha *Fátima* e genro *Domingos*, recordam com saudade a data do falecimento do seu ente querido e agradecem a todos quantos participaram na missa por sua alma, na Capela do Sameiro.



✠ **Fernando Lopes**

Missa do 30.º Dia

Sua esposa, filhos, nora, genro e netos vêm comunicar que será celebrada missa por alma do seu ente querido dia 9, domingo, pelas 19 horas, na Igreja Matriz de Espinho. Desde já agradecem a quem comparecer.

Espinho, 6 de Dezembro de 2007

FUNERÁRIA N. S. D'AJUDA - SANCEBAS E LUÍS ALVES - ESPINHO - TEL. 22 734 51 29



✠ **José da Rocha Pinto**
(Bendeira)

Missas do 11.º Aniversário

Seu filho, nora e neta vêm, por este meio, comunicar que serão celebradas missas, por alma do saudoso extinto, dia 6, quinta-feira, às 8 horas e dia 8, sábado, às 11 e 18 horas, na Igreja Paroquial de Silvalde.

Desde já agradecem a quem comparecer.



Armando Brandão Almeida

✠ Missa do 11.º Aniversário do falecimento

Sua esposa, filhos, noras, genro, netos e restante família vêm, por este meio, comunicar que será celebrada missa por alma do saudoso extinto, dia 7, sexta-feira, às 19 horas, na Igreja Matriz de Espinho.



✠ **Maria José de Oliveira Almeida**
(Viúva de António Simões dos Aidos)

Agradecimento e Missa do 7.º Dia



Seus filhos, noras, genros, netos, bisnetos e restante família vêm, por este meio, agradecer às pessoas que tomaram parte no funeral do seu ente querido ou que de outro modo se associaram à sua dor. Comunicam que a missa do 7.º dia será celebrada dia 8, sábado, pelas 19 horas, na Igreja Matriz de Espinho. Desde já agradecem a todos quantos participem na Eucaristia.

Espinho, 6 de Dezembro de 2007

*António de Almeida Simões
Maria Isabel de Almeida Simões Pereira
Maria Guilhermina de Almeida Simões Duarte
Maria José Almeida Simões Leite dos Santos
Vitor Manuel de Almeida Simões
João Manuel de Almeida Simões*

FUNERÁRIA N. S. D'AJUDA - SANCEBAS E LUÍS ALVES - ESPINHO - TEL. 22 734 51 29

Agradecimento e Missa do 7.º Dia

A família, extremamente sensibilizada pelo testemunho de carinho e amizade manifestado por todos quantos a acompanharam na imensa dor, pelo falecimento do seu ente querido vem, por este único meio, expressar a sua profunda gratidão por tão sublime sentimento de solidariedade.

A missa do 7.º dia será celebrada domingo, dia 9, pelas 11 horas, na Igreja Paroquial de Anta.

A Família

AGÊNCIA FUNERÁRIA DE MARIA DE LOURDES - Anta - Espinho - Tels.: 22 734 06 09 - 22 734 88 55

SILVALDE



Jaime Jorge Coutinho dos Santos

Missa do 2.º Aniversário do falecimento

Sua esposa, filha, mãe, sogros, irmãos, cunhados, sobrinhos e restante família vêm, por este meio, comunicar às pessoas de suas relações e amizade que será celebrada missa por alma do seu ente querido dia 9, domingo, pelas 11 horas, na Igreja Paroquial de Silvalde. Desde já agradecem a todos quantos participem na Eucaristia.

Silvalde, 6 de Dezembro de 2007

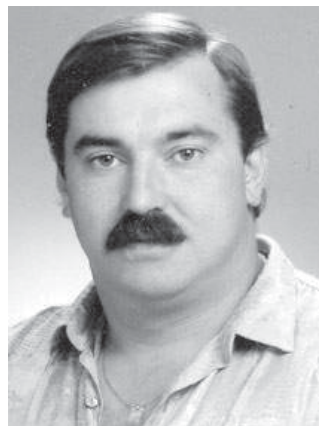

*Aurélia Sousa
Sofia Santos*

FUNERÁRIA N. S. D'AJUDA - SANCEBAS E LUÍS ALVES - ESPINHO - TEL. 22 734 51 29

SILVALDE
✠ **Flora Emília de Bastos**

Agradecimento e Missas do 7.º Dia

Seu marido, filhas, filhos, genros, noras, netos e demais família vêm por este meio agradecer a todas as pessoas que participaram no funeral da saudosa extinta ou que de outro modo manifestaram o seu pesar. Comunicam que as missas do 7.º dia serão celebradas dia 8, sábado, às 9 horas, na Capela de N.ª Sr.ª do Mar (Bairro Piscatório), e às 11 horas na Igreja Paroquial de Silvalde. Desde já agradecem a quem comparecer.



Silvalde, 6 de Dezembro de 2007

ALMA CRISTI - MANUEL SILVA - Silvalde - Telef. 22 734 33 92



Fernando de Sousa Ferreira Baptista

Missa do 2.º Aniversário do falecimento

Sua esposa, filhos, nora, netas e restante família vêm, por este meio, comunicar às pessoas de suas relações e amizade que será celebrada missa por alma do seu ente querido dia 8, sábado, pelas 19 horas, na Igreja Matriz de Espinho. Desde já agradecem a todos quantos participem na Eucaristia.

Espinho, 6 de Dezembro de 2007

*Almerinda Olga Lacerda Lopes Baptista
Pedro Manuel Lacerda Lopes Baptista
Miguel Filipe Lacerda Lopes Baptista
Cristina Rios Amorim Baptista*

FUNERÁRIA N. S. D'AJUDA - SANCEBAS E LUÍS ALVES - ESPINHO - TEL. 22 734 51 29



Dr. Amadeu Alves Moraes

Missa do 20.º Aniversário

Será celebrada missa, por alma do saudoso extinto, dia 12, quarta-feira, às 18 horas, na Capela do Lar de Idosos, em Pedregais, Anta.

A Família agradece

Três condutores tentam fuga

Polícia detém uma dúzia em operação STOP



Manuel Proença

Esta acção da Polícia de Segurança Pública decorreu no âmbito do plano "Distrito Seguro 2007", organizada pelo Gabinete Coordenador de Segurança Distrital do Governo Civil de Aveiro.

A operação "Distrito Seguro 2007" decorreu no Distrito de Aveiro, onde figura o concelho de Espinho, das 23 horas de sábado às 5 horas da madrugada de domingo e teve por finalidade "baixar o índice de sinistralidade rodoviária e prevenir comportamentos ilícitos", procedendo a Polícia de Segurança Pública de Espinho, no que lhe diz respeito, ao controlo e fiscalização, simultaneamente em vários locais, de limites de velocidade na estrada, taxas de alcoolemia na condução, posse de estupefacientes, armas proibidas e viaturas furtadas, bem como de estabelecimentos de diversão nocturna e empresas de segurança privada.

A PSP envolveu 94 elementos policiais, apoiados por 38 viaturas e reforçados com duas equipas cinotécnicas do Corpo de Intervenção da PSP (Destacamento do Porto), que fizeram incidir a acção nos principais acessos rodoviários (à A29 e à Estrada Nacional 109) e em estabelecimentos de



A Polícia de Segurança Pública realizou, na madrugada de domingo, uma operação de fiscalização que levou à detenção de 12 cidadãos, pelas mais variadas razões, entre as quais posse de estupefacientes, condução sob o efeito do álcool, sem habilitação legal para a prática de condução e por desobediência por condução de veículo apreendido. Os agentes policiais acabaram por interceptar três condutores que tentaram a fuga depois do sinal de paragem dos agentes.



diversão nocturna.

Da operação, resultaram:

- 12 detenções - oito com taxas de alcoolemia superiores a 1,20 g/l, dois por falta de habilitação legal para a prática da condução, um por desobediência e condução de veículo apreendido e um por posse de estupefacientes (haxixe).

- Foram fiscalizados 351 veículos ligeiros, dois veículos de duas rodas e dois táxis;

- Dos condutores que se submeteram ao teste de alcoolemia, 120 apresentaram uma taxa de alcoolemia inferior a 0,5 g/l; 13 condutores apresentaram uma taxa de alcoolemia com valores entre os 0,5 e 0,80 g/l; 6 condutores com taxa de alcoolemia com valores entre 0,8 e 1,20 g/l; e 8 condutores com taxa de alcoolemia superior a 1,2 g/l.

A Polícia controlou diversos veículos com o radar e detectou 65 infracções leves, 9 graves e duas muito graves.

Foram detectadas, ainda, mais quatro infracções (três por falta de inspecção periódica obrigatória e uma por deficiência de iluminação). Foram levantados 24 autos de contra-ordenação directos e passados 17 avisos de apresentação de documentos.

A Polícia de Segurança Pública fiscalizou vários estabelecimentos comerciais nocturnos e levantou autos a três deles por incumprimento de horários, a um outro por falta de licença de utilização e a oito estabelecimentos por outras infracções.

A Polícia identificou, ainda, quatro indivíduos do sexo masculino.



Um ferido grave e um ligeiro

Acidente na A29

Um acidente que envolveu um camião e duas viaturas ligeiras, na A29 (na ponte sobre o IC24), na segunda-feira, cerca das 10 horas, provocou dois feridos - um grave e um ligeiro.

Aquele acesso do IC24 para a A29 tem-se vindo a revelar bastante perigoso, uma vez que as viaturas (ligeiras e pesadas), vêm embaladas e em grande velocidade, no sentido sul/norte (na faixa da direita) e o espaço para os automobilistas entrarem na auto-estrada é extremamente reduzido. Foi aí que aconteceu, precisamente, este acidente de segunda-feira.

No local estiveram duas ambulâncias e uma viatura de desencarceramento dos Bombeiros Voluntários de Espinho e um carro médico do INEM do Hospital de S. Sebastião, em Santa Maria da Feira, para além da Brigada de Trânsito da Guarda Nacional Republicana, que tomou conta da ocorrência.

Os feridos foram transportados para o Serviço de Urgência do Hospital de S. Sebastião, em Santa Maria da Feira.

Manuel Proença

Por álcool e falta de carta

Detidos dois condutores

A Polícia de Segurança Pública de Espinho deteve, na madrugada de sexta-feira, dois condutores - um homem, de 32 anos, residente no

concelho de Vila Nova de Gaia, por condução de veículo automóvel, sem estar devidamente habilitado para o efeito; e um empresário de 53 anos, por condução de veículo automóvel, acusando uma taxa de alcoolemia de 1,97 g/l.

Já na segunda-feira anterior a PSP de Espinho havia detido um vendedor ambulante de 41 anos, residente no concelho do Porto, por posse e venda de artigos supostamente usurpados (716 DVD e 102 jogos para "PlayStation").

Entretanto, durante a semana, a Esquadra de Trânsito da Polícia de Segurança Pública de Espinho registou sete acidentes de viação, dos quais não resultaram feridos e levantou 240 autos de contra-ordenação, por infracção às regras de trânsito.

Manuel Proença