



*Cumprindo
o tradicional
incentivo,
o jornal
Defesa
de Espinho
sugere compras
de Natal
no comércio
tradicional
de Espinho
e deseja a todos
Festas Felizes!*

A "obra" da rotunda de acesso à A29 e ao IC24 continua há meses à espera de resolução

Inadmissível

página 3



Tabela de taxas e licenças alterada

Actualizadas as tarifas de água e saneamento

Apoio à tesouraria da Câmara

Empréstimo a curto prazo

Oposição vota contra

Orçamento camarário aprovado

página 2

 EDIFÍCIO PROGRESSO

Apartamentos Domotizados

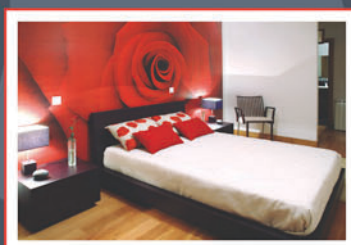
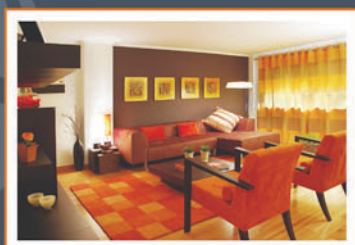

acrescente espaço à sua vida

APARTAMENTOS **RECUADOS**

T4 › T3 › T2 ~~T1~~ › T2

promotor: Manuel Francisco da Silva & Cª Lda.

www.progresso.espinho.in

ÚLTIMOS ANDARES EM VENDA

22 732 4535 › 91 758 75 24

Para apoio à tesouraria da Câmara Empréstimo a curto prazo

Tal como vem sendo corrente nos últimos anos, o vice-presidente Rolando de Sousa, que viu algumas das suas competências ratificadas na última reunião de câmara, apresentou a proposta de contracção de um empréstimo a curto prazo, por parte da Câmara Municipal de Espinho, para fazer face às dificuldades de tesouraria por desfasamento temporal entre a realização de despesas e recebimento de pagamentos.

950 mil euros (10 por cento do montante global das receitas dos Impostos Municipais, participações do município no FEF e IRS) é o valor do empréstimo a efectuar junto do Banco Bilbao e Viscaya (BBV), caso esta proposta seja aprovada em Assembleia Municipal.

Em reunião de câmara, os vereadores da coligação "Juntos por Espinho" abstiveram-se nesta votação por entenderem que "terceiros não podem nem devem ser prejudicados pelos constrangimentos financeiros e falta de liquidez do município".

Não obstante considerarem que "face ao montante elevado do empréstimo, não é suficiente para a sua análise dizer-se tão só que aquele se destina a "apoio de tesouraria", sem qualquer outra fundamentação ou pormenorização, e que a respectiva proposta seja apresentada em reunião de Câmara acompanhada somente das diversas condições das instituições bancárias concorrentes."

Tabela de taxas e licenças alterada

Actualizadas as tarifas de água e saneamento

Na última reunião de câmara foram aprovadas alterações à tabela de taxas e licenças municipais, assim como a actualização do tarifário relativo ao fornecimento de serviços de água, saneamento e resíduos sólidos. Ambos os documentos tiveram os votos contra da oposição.

Sandra Soares

Os vereadores eleitos pela Coligação "Juntos Por Espinho", PSD-CDS/PP, justificaram a sua votação, considerando que "os espinhenses se encontram excessivamente onerados com uma carga fiscal sufocante, quer decorrente dos impostos "nacionais", quer decorrente dos impostos municipais (dado que no nosso município aplicam-se as taxas máximas no IMI e na Derrama)".

Sublinham ainda que "as dificuldades de tesouraria e de liquidez da Câmara Municipal de Espinho e o défice de gestão dos serviços municipais de águas, saneamento e outros, imputáveis à ineficiência do executivo de maioria socialista, não devem ser ultrapassados "castigando" ainda mais os cidadãos espinhenses;

Lembrando também que os aumentos propostos excedem largamente a taxa de inflação prevista para 2008 (2,1%) e, nalguns casos, são verdadeiramente brutais.

Ao nível de actualização do tarifário os vereadores dão como exemplo casos "em que a tarifa da água, para domésticos (4º escalão), aumenta 10,17%, para comércio e indústria (3º escalão) aumenta 18,28% e a tarifa fixa de saneamento aumenta 26,88%!"

Ao nível dos aumentos na tabela de taxas e licenças referem a título exemplificativo "os aumentos de 18,90€ para 95,00€ (para limpeza de fossas ou colectores particulares) e de 346,30€ para 500,00€ (averbamentos de jazigos)! Neste último caso, basta um único averbamento em 2008 para cobrir a dotação orçamental prevista para esse ano para o cemitério municipal!"

Para os vereadores da coligação "não devem constituir as actualizações das taxas em apreço uma nova fonte de receita municipal pelas razões supra expostas. Votam assim contra a actualização das taxas proposta, com a ressalva de que as taxas aplicáveis no âmbito da Comissão Arbitral Municipal são decorrência da lei e já objecto de decisão favorável do executivo municipal."

Com os votos contra da oposição

Orçamento camarário aprovado

Os documentos previsionais para 2008 da Câmara Municipal de Espinho foram aprovados por maioria com os votos contra da oposição, devendo ser agora remetidos para a Assembleia Municipal. Para a oposição, as grandes opções do plano pecam por insuficiência das dotações em várias áreas, enquanto que os eleitos socialistas falam de investimentos estruturantes em diversos domínios.

Sandra Soares

Os Documentos Provisoriais para 2008 "merecem a veemente e firme oposição dos vereadores do PSD e do CDS-PP. Desde logo, no que diz respeito às grandes opções do plano, pecam por insuficiência das dotações em várias áreas ou por inexistência de financiamento definido/assegurado noutras."

E referem como exemplos o "Castro d'Ovil", os Centros Escolares em cada uma das freguesias, dos instrumentos de planeamento urbanístico, o ambiente e a acção social, a requalificação da feira semanal, o edifício sede da Junta de Freguesia de Guetim e os transportes e comunicações.

O financiamento também não se encontra assegurado, para a construção da Piscina do parque da cidade, do Centro de Actividades de Paramos, da ligação da rotunda do IC24 à Rua Professor Dias Afonso e da rotunda da Ponte d'Anta, entre muitos outras.

Quanto ao orçamento, a receita prevista de 36,3 milhões de euros é equivalente à orçamentada para o ano de 2007, "o que reflecte a crónica incapacidade do executivo em angariar novas fontes de receita (que não passem pelo aumento brutal das taxas e tarifas ou pelo esperado aumento das receitas dos impostos municipais), quando é certo que os equipamentos municipais continuam sem uma gestão optimizada dos seus recursos".

Falam ainda da venda da parcela de terreno junto à ex-Brandão Gomes como "uma manobra ou um recurso contabilístico para equilibrar o orçamento", criticam os encargos de funcionamento do município com pessoal e a delegação de competências e transferências de verbas para as freguesias que "são manifestamente incipientes".

Em conclusão, "os Documentos Provisoriais para 2008 são o esperado, sem qualquer inovação ou arrojo, padecem dos vícios de sempre, expressam os sucessivos e crónicos atrasos na realização de obras essenciais ao desenvolvimento sustentado do nosso concelho e mantêm a ausência de uma estratégia clara, optando por políticas soltas e diversas daquelas que preconizamos, razões pelas quais merecem a nossa reprovação."

Os eleitos pelo Partido Socialista têm uma visão diametralmente oposta considerado que "os instrumentos previsionais para o próximo ano são o resultado de um exercício ponderado, que tem em conta os compromissos do município, o enquadramento legal, os condicionalismos conjunturais e as linhas de orientação estratégica assumidas no plano local".

Falam de investimentos estruturantes nos domínios da Educação, do Património e da Cultura, dos Tempos Livres e do Desporto, da Requalificação de Áreas Urbanas, que totalizam cerca de 13 milhões de euros e representam 68% do montante inscrito no Plano Plurianual de Investimentos, embora admitam que se tratam de iniciativas que carecem de financiamentos específicos".

Mas referem que estes investimentos "não poderiam ser suportados pelo orçamento corrente, por muitos hipotéticos ensaios que se fizessem, pelo que o primeiro passo consiste em elaborar projectos e formular candidaturas. Note-se só ser possível orçamentar receitas garantidas, estando as previstas consignadas a obras com execução física já materializada." Quanto às receitas próprias "está comprovado o rigor dos métodos usados na sua orçamentação, bem como a sua reduzida elasticidade".

A contratação de empréstimo de curto prazo, "trata-se de uma efectiva almofada financeira, concebida legalmente como uma prática corrente para obstar às inevitáveis oscilações de tesouraria.

Nas despesas correntes, e especialmente ao que se costuma designar por encargos de funcionamento, "convém distinguir os gastos indirectos e os administrativos dos que constituem serviços prestados às populações".

Pelo que "estes, e demais argumentos visíveis numa leitura atenta dos documentos previsionais, levam a encarar a realidade com determinação e plena consciência de estarmos a contribuir para proporcionar à comunidade espinhense um caminho direccionado para o progresso e para a permanente valorização do seu quadro de vida".

Ainda em relação aos documentos previsionais, os vereadores eleitos pela Coligação "Juntos Por Espinho", registaram o cumprimento pela maioria socialista do Estatuto do Direito de Oposição, consideram, no entanto, inaceitável que não tenha sido facultada cópia dos mesmos aos vereadores da oposição, obrigados a consultá-los no horário de expediente da autarquia, "o que configura uma acto de desconfiança, de desconsideração e de desrespeito para com estes e para com os cidadãos espinhenses que os elegeram.

Semanário Registado na Direcção-Geral de Comunicação Social sob o n.º 100594
DEFESA ESPINHO
Fundado em 27/Março/1932
PROPRIEDADE - EMPES - Empresa de Publicidade de Espinho, Lda.
Matriculada na Conservatória do Registo Comercial de Espinho sob o n.º 59, folhas 30 do livro C-1
Capital Social: 5.200,00 Euros
Contribuinte: 500 095 540

Administração
Fernando Cunha (gerente)
Joaquim Vasconcelos (gerente)

Detentores com mais de 10% do capital
Solverde - Soc. de Investimentos Turísticos da Costa Verde, Lda.

Direcção
Lúcio Alberto
Email - lucio.alberto@mail.telepac.pt

Redacção
Manuel Proença
mjproenca@sapo.pt
Sandra Soares
sandrasoares.de@sapo.pt

Colaboradores
Carlos Salvador, Elisabete Moreira, Jorge Cunha, Mário Cales e Vítor Lancha

Colunistas
Adérito Santos; Adolfo Leitão Carvalho; António Duarte Estêvão; António Regedor; José Sarmento; Manuel Sancebas; Maria Fernanda Barroca; Mário Frotas; Marta Feijó; Napoleão Guerra; Serafim Marques e Sérgio Carvalho.

Departamento de Produção
António Guerra

Publicidade
Joaquim Natário

Secretaria de Administração e Redacção
Cristina Fonseca e Fernanda Oliveira

Serviços Administrativos e Publicidade
Av.º 8, 456 - 1.º andar - Sala R
Ap. 39 - 4501-853 ESPINHO Codex
Telef. 22 734 15 25 • Fax 22 731 99 11
Email-empes@sapo.pt

Departamento de Redacção
Av.º 8, 456 - 1.º andar - Sala H
Ap. 39 - 4501-853 ESPINHO Codex
Telef. 22 734 15 25 • Fax 22 731 99 11
Email-defesadeespinho@mail.telepac.pt

Impressão
NAVEPRINTER - Indústria Gráfica do Norte, SA - E.N. 14 (km 7,05)
Apartado 121 - 4471 MAIA Codex

Tiragem média
3.700 exemplares
Depósito Legal n.º 1604/83

Internet:
www.defesadeespinho.no.sapo.pt

Os textos (e ilustrações) de Opinião publicados nesta edição são da inteira responsabilidade dos seus autores, não vinculando, directa ou indirectamente, o cariz editorial e informativo deste jornal.

Inadmissível

Quase no fim do ano,
a rotunda de acesso à A29
e ao IC24 continua há
meses à espera de resolução
para a obra de reparo
do aluimento causado
por veios de água.

Meses que quase se transformam em meio ano, dado que já em pleno Verão foi ligeiramente reduzida a largura da faixa de rodagem em todo o anel e, pouco depois, a circulação na via de duas faixas passou a limitar-se a uma.

Entretanto, os acidentes sucedem-se, seno o congestionamento de trânsito evidente, principalmente nos dias úteis (laborais).

Aguarda-se, assim, que a empresa pública Estradas de Portugal leve definitivamente a cabo uma obra que, por enquanto e (naturalmente) por precaução, apenas está (devidamente) sinalizada...

Lúcio Alberto



Foto SS

A Espinho Cancelada visita de Nino Vieira

Por solicitação do Presidente da República da Guiné-Bissau, general Bernardino (Nino) Vieira, foi adiada por razões logísticas a vinda a Espinho, na pretérita segunda-feira, daquele Chefe de Estado, que esteve presente na Cimeira Europa/África.

A recepção a Nino Vieira estava prevista para a tarde, na Câmara Municipal, e culminaria com reuniões de fomento empresarial.

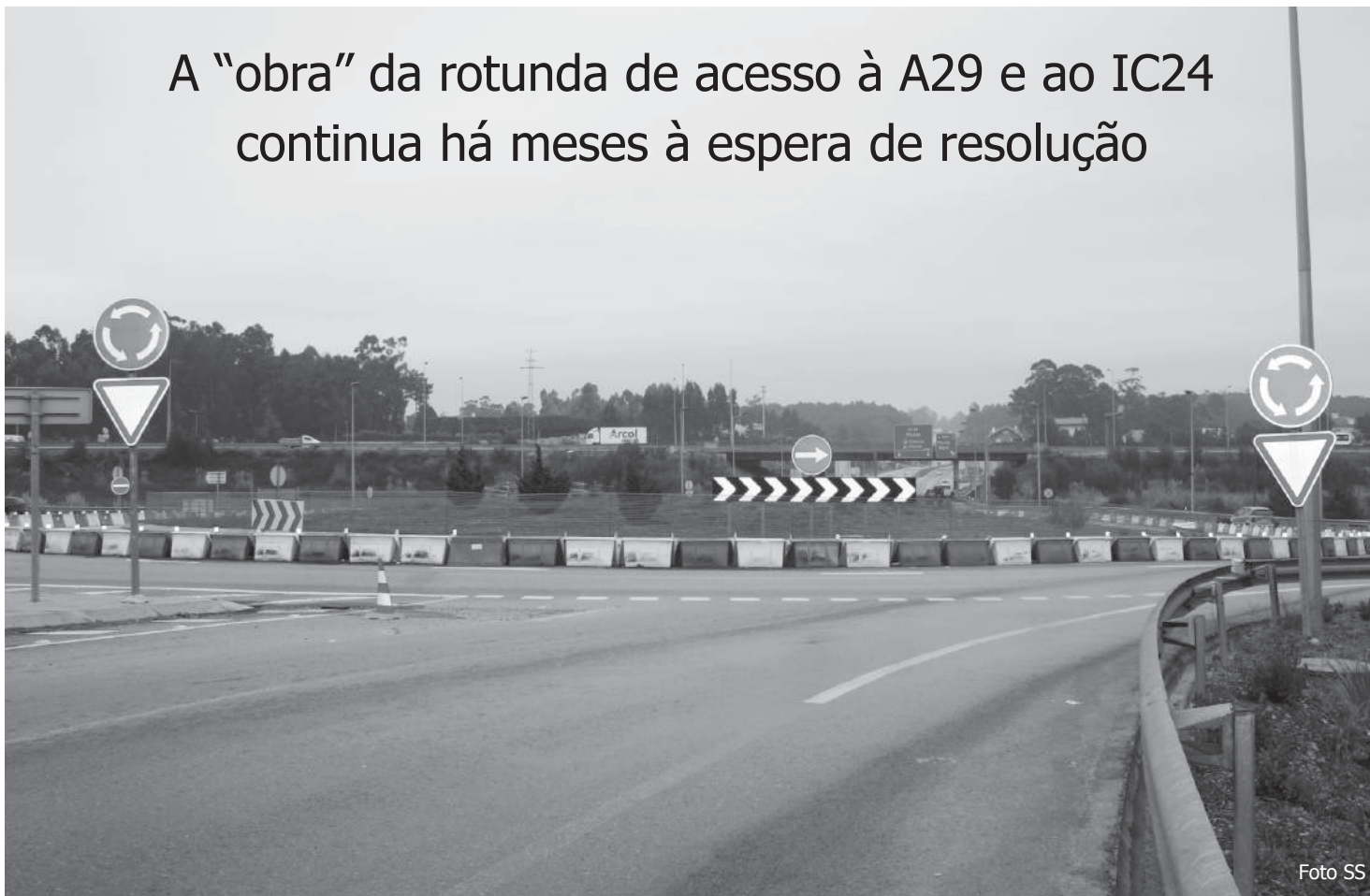
Para internamento no Departamento de Psiquiatria do Hospital de Aveiro Cumprido mandado de detenção e condução

Um pedreiro, de 34 anos,
foi detido pela PSP, em
cumprimento de Mandado de
Detenção e Condução, emitido
pelo 2.º Juízo do Tribunal
Judicial de Espinho, a
fim de ser internado no
Departamento de Psiquiatria
do Hospital de Aveiro.

A PSP de Espinho também deteve um condutor (31 anos) de ciclomotor por não estar devidamente habilitado para o efeito.

Entretanto, um electricista de 29 anos, foi interceptado a conduzir um veículo automóvel, que se encontrava apreendido, por falta de regularização do registo de propriedade.

Um desempregado, de 35 anos, seria, por seu turno, identificado por posse ilegal de arma de alarme. Registaram-se cinco acidentes de viação, dos quais resultaram dois feridos ligeiros, sendo levantados 138 autos de contra-ordenação, por infracção às regras de trânsito.

Lúcio Alberto

DVD, CD, meias
e perfumes

Apreensões de material na feira semanal

Por suspeita de usurpação e contrafacção, a PSP (com 16 elementos apoiados por uma viatura) apreendeu, na feira semanal, 107 DVD e 486 CD e sete jogos para "PlayStation", no valor total de 9245 euros.

Por suspeita de contrafacção, foram, igualmente, apreendidos 168 pares de meias e 126 embalagens de perfumes, no valor de 6510 euros.

Lúcio Alberto

NUNO ALMENDRA
Clínica Médico Dentária

Dr. Nuno Almendra (Director Clínico)

Rua 18, 1144 4500-804 Espinho
Telef. 227320210 Tlm: 916590024

Acordos: ACASA, CGD, SAMS, SAMS-QUADROS
Horário: 2ªf, 3ªf, 6ªf: 09.30-13.00 / 14.30 - 20.00;
4ªf encerramos às 22 hrs ; 5ªf não encerramos à hora de almoço
Sábado: 09.30 - 13.00 (15 em 15 dias)

pastelaria **Canta
Galo**

Aproxima-se o Natal e mais uma vez
queremos estar à sua mesa.
Faça a sua encomenda na
PASTELARIA CANTA GALO
e garanta qualidade na sua ceia de Natal.
Descontos especiais para empresas

Actualmente a **PASTELARIA CANTA GALO** é vendida
exclusivamente na Rua 23, n.º 774, em Espinho

Este é o local onde fabricamos e vendemos os nossos produtos
cumprindo as mais rigorosas regras de higiene impostas pelo HACCP.

Boas Festas são os votos sinceros de todos os elementos
que compõem a **PASTELARIA CANTA GALO**

Candidaturas
até ao fim do ano

Bolsas de estudo a concurso

A Câmara Municipal de Espinho vai conceder Bolsas de Estudo no ano lectivo de 2007/2008 a candidatos para frequência de Cursos do Ensino Superior público e privado. Para esse efeito, está a decorrer um concurso público desde o dia 1 e até ao 31 de Dezembro deste ano.

Para se candidatar o estudante tem de ter nacionalidade portuguesa ou estar autorizado/a a residir em Portugal, pelo Serviço de Estrangeiros e Fronteiras, tem de ser residente no concelho de Espinho, no mínimo há três anos e não dispor, por si, ou através do agregado familiar em que esteja inserido, de condições económicas necessárias para a continuação dos estudos.

O aluno deve ainda ter bom aproveitamento escolar na transição do ano lectivo anterior, não possuir outro curso equivalente ao Ensino Superior e ter menos de 25 anos de idade;

Poderá também ser candidato caso beneficie de um estatuto especial, conforme disposto pelo n.º 6 do Ponto 8 – Critérios de Análise, caso o candidato seja portador de um grau de deficiência ou incapacidade, calculado nos termos do D.L. n.º 341/93 de 30 de Setembro

(Tabela Nacional de Incapacidades), que seja igual ou superior a 60%, aferido por uma junta médica, mediante atestado de incapacidade;

Também tem de ter concorrido à Bolsa de Estudo do Estabelecimento de Ensino que frequenta.

A Câmara Municipal de Espinho prevê a atribuição de quinze bolsas, sendo o montante de cada uma de mil euros (cem euros mensais). A duração da Bolsa é de dez meses do ano lectivo, com efeitos a partir de 1 de Outubro.

A candidatura à Bolsa de Estudo faz-se através de um Requerimento dirigido ao Presidente da Câmara e o preenchimento de um Boletim próprio, acompanhado dos documentos comprovativos necessários, a adquirir no Departamento de Desenvolvimento Local, onde poderão ser consultadas as Normas do Concurso.

E audição de Natal

Tuna reunida

A Tuna Musical de Anta reúne em assembleia-geral pelas 21 horas do próximo sábado, para eleição dos órgãos sociais para o biênio 2008/2009 e discussão de outros assuntos de interesse da colectividade.

Entretanto, no domingo à tarde, a partir das 15 horas, o salão nobre da colectividade vai encher-se de pais e familiares dos jovens alunos da escola de música da colectividade antense que vão mostrar o seu talento da audição de Natal.

E também já estão abertas as inscrições para a tradicionalmente animada passagem de ano que desta feita conta com a actuação do conhecido agrupamento "Os Tekos".



Foto VÍTOR LANCHIA

Nos pavilhões da escola

Alunos da Sá Couto cantam as janeiras

Os jovens alunos de algumas turmas da Escola EB 2.3 Sá Couto decidiram juntar-se e cantar as janeiras aos seus colegas, vestiram-se a rigor, pegaram em alguns instrumentos tradicionais e foram pelos pavilhões da escola distri-

buir alegria e boa disposição com a sua cantoria.

Participaram nesta iniciativa as turmas de sexto ano A, H e N e a turma J de quinto ano, sob coordenação das professoras Estefânia Brandão, Matilde Mateiro e Margarida Silva.

Os jovens do 6.º A elaboraram ainda uma exposição sobre as janeiras, patente no polivalente da escola.

Sandra Soares

Na Secundária Laranjeira

Sarau desportivo



Decorreu no passado sábado o 1º Sarau Desportivo da Escola Secundária Dr. Manuel Laranjeira, uma organização dos alunos da turma 12.º H, no âmbito da disciplina de Práticas de Desenvolvimentos Desportivo.

O evento contou com a excelente participação de algumas turmas da escola (7.º B, 11.º I e 11.º J), e com a exibição de



classes convidadas: ginástica rítmica e trampolins da Associação Académica de Espinho, capoeira, Viet Vo Dao e break dance.

Iniciou às 21.30 horas e decorreu a um bom ritmo e com entusiasmo por parte do muito público presente.

Para cumprir o objectivo que foi o de "Trazer os Pais à Escola", os organizadores

desta iniciativa proporcionaram um bonito momento de convívio entre todos os participantes neste sarau. No final, os alunos fizeram questão de agradecer aqueles que tornaram aquele momento possível, nomeadamente a Câmara Municipal de Espinho e os vários estabelecimentos comerciais que se disponibilizaram a colaborar.

Iniciativa de alunas da Secundária Laranjeira

Fotos VÍTOR LANCHÁ

Prova de triatlo anima Espinho



No âmbito da disciplina de práticas de dinamização desportiva, quatro alunas da Escola Secundária Dr. Manuel Laranjeira decidiram organizar uma prova de triatlo, deitaram mãos à obra, conseguiram a colaboração de diferentes entidades e a prova decorreu com grande sucesso na manhã de ontem.

Sandra Soares

Estiveram envolvidos cerca de 20 agentes da PSP local que efectuaram o acompanhamento da prova, cortaram ruas e possibilitaram a passagem em segurança dos jovens atletas que depois de efectuarem a prova de natação na Piscina Municipal seguiram de bicicleta pela Avenida 32, desceram a 62, foram pela Rua 8 e subiram a Rua 19 até à Câmara Municipal onde largaram as bicicletas, seguindo a correr até à Secundária Dr. Manuel Laranjeira onde terminou a prova.

A classificação geral por equipas ficou assim distribuída: 1.º lugar – Tony Dias, Sérgio Pereira e Fábio Pereira; 2.º – Sara Gomes, Tânia Sofia e Fábio Costa; 3.º – Domingos Loureiro, Ricardo Silva e João Raul; 4.º – Fábio Cunha; 5.º – Bárbara Santos e José Almeida; 6.º – Ana Rita Simões, Sandra Valente e Joana Mendes.

Três dos jovens participantes – Domingos Loureiro, Ricardo Silva e João Lima – que compunham a equipa “Parvos mas Giros”, revelam que além do frio a passagem da bicicleta para a prova de corrida foi mesmo o mais difícil, tendo sentido grandes dificuldades a subir a Rua 19.

Ainda assim, conseguiram ficar em terceiro por equipa garantem que esta foi uma experiência engraçada que “vamos recordar um dia quando formos velhinhos”. Quanto a repetirem, sobre esse assunto têm sérias dúvidas.

Já a jovem Tânia Pinto do 10.º M, turma de animação sociocultural, garante não ter sentido grande dificuldade em terminar a prova e gostaria bastante de repetir a experiência, mesmo que também lhe tenha custado bastante subir a rua 19. Mas também a jovem gosta de correr e fá-lo todos os fins-de-semana, é aliás uma adepta do desporto e gostaria bastante de praticar futebol. Foi o melhor elemento feminino em prova e estava integrada nos Turtles equipa que ficou em segundo lugar no pódio. Quem sabe se não terá surgido um novo talento para o atletismo.

Uma participante especial foi a professora Margarida Quaresma que fez questão de apoiar os alunos com a sua participação tendo terminado a prova com sucesso. Aliás, na natação foi a mais rápida em prova e apesar de não ter integrado a competição também teve direito a prémio e subida ao pódio.

Esta prova que contou com cerca de 15 participantes e envolveu diversos meios, me-

xendo um pouco com toda a cidade, foi organizada por quatro jovens da turma 12.º G. Arabela Duarte, Carina Pereira, Cátia Sales e Daniela Ferreira efectuaram os contactos com as entidades que colaboraram, conseguiram patrocínios e trataram de toda a logística da prova, pelo que, como fizeram questão de frisar os professores que as acompanharam “estão de parabéns”.

As jovens contaram com a colaboração de diversas entidades e pessoas particulares a quem fazem questão de agradecer: Escola Secundária Dr. Manuel Laranjeira, professores Nuno Costa e Orlanda Rêgo, Câmara Municipal de Espinho, Polícia de Segurança Pública – Espinho,

Bombeiros Voluntários Espinhenses, Cruz Vermelha Portuguesa – Espinho, Carnes Sá da Bandeira, os pais das organizadoras e aos alunos das turmas do 12.º G e H que efectuaram o acompanhamento de toda a prova. Um agradecimento especial para Carlos Duarte.

Quanto aos patrocínios: Zanave, Agentes Marítimos – Matosinhos, Mega Sport – Espinho, Cavalinho - S. Paio de Oleiros, Peluche - São Paio de Oleiros, Albino e Oliveira, Ida – Carvalhos, Aipal – Espinho, Best Bike – Espinho, Iglésias – Espinho, Jeans & Friends – Espinho, Símbolo – Silvalde, Casa Mixta – Espinho.

ESTE NATAL OFEREÇA SAÚDE E BEM ESTAR

Ofereça um tratamento anti-tabágico da **nãofumomais** (antismoking center)

PERSONALIZADO – Acompanhamento Psicoterapêutico * INDOLOR – Electropunctura * NATURAL – À base de produtos naturais sem contra-indicação * EFICAZ – Taxa de sucesso superior a 75% com apenas 1 sessão * GARANTIDO – Reembolsável após 6 meses de tratamento sem sucesso

320 Euros (pagamentos faseados)



nãofumomais

nãofumomais – Espinho
Direção Clínica - Dra. Diana Fontoura
Rua 4, n.º 637 - 4500 Espinho (perto do Casino)
mail: espinho@naofumomais.pt
www.naofumomais.pt
telef./fax 22 732 80 21
serviço ao cliente: 91 370 34 00

FESTAS FELIZES

CASA DO DOURO



RESTAURANTE REGIONAL

POSTA DE VITELA AROUQUESA | ALHEIRA DURIENSE | TRIPAS AOS MOLINHOS
ESPETADA À CASA DO DOURO | ROJÕES COM CASTANHAS | CABRITO ASSADO NO FORNO
BACALHAU NO FORNO C/ PÃO DE CENTEIO | POLVO ASSADO NA BRASA
DOURADA GRELHADA E ROBALO NA BRASA

REFERÊNCIA GASTRONÓMICA DE ESPINHO

Rua 41nr. 249 | 4500-350 Espinho | frente à Lota de Espinho
Tel.: 227 326 269 - Tlm. 966 552 012

Habitação social
na Ponte de Anta

Mais... trabalhos a mais...

Na última reunião de câmara e mediante pedido efectuado pela empresa Link – Empreitadas de Obras Públicas e Privadas a.c.e. foram aprovados por unanimidade trabalhos a mais no valor aproximado de 90 mil euros a efectuar na empreitada de construção de blocos de habitação e comércio e de arranjos exteriores da Ponte de Anta.

No Centro
Luso Venezuelano

Festa das crianças

Domingo é dia de festa no Centro Social Luso Venezuelano e festa dedicada aos mais pequenos, já que a partir das 16 horas o Grupo de Teatro T.A.S.E. apresenta a peça "As Aventuras de João sem Medo".



13.ª Campanha da Saca

Recolha a decorrer

Já arrancou a "Campanha da Saca - 2007", os sacos foram distribuídos e os voluntários que se juntaram aos elementos do Leo Clube de Espi-

nho nesta iniciativa já andam pelas ruas do concelho a recolher os donativos dos generosos espinhenses que vão assim contribuir para um Natal um pouco mais farto das famílias carenciadas do concelho.

A recolha das sacas que devem conter produtos alimentares não perecíveis, decorre até ao final da semana, ao final da tarde e início da noite, mas quem quiser participar e souber que não está abrangido pela área de cobertura da campanha ou não esta em casa no horário de recolha dos sacos, pode fazê-lo levando o seu donativo até à loja que se encontra situada no

Mercado Municipal, na esquina das ruas 25 e 16.

Para a próxima semana dá-se início à terceira e última fase da campanha, a feitura dos cabazes que serão posteriormente entregues às diferentes entidades e paróquias do concelho, parceiras nesta iniciativa, para que as distribuam pelas famílias mais carenciadas.

E porque a época natalícia assim o pede, espera-se que os espinhenses sejam generosos e façam desta edição da Campanha a Saca mais um sucesso.

Sandra Soares

Na Onda
Poética

"Natal mais doce"



Foto VÍTOR LANCHÁ

Com a participação especial do conjunto musical "Vozes Trinadas", realizou-se na segunda-feira, no Bar Dominó, do Casino de Espinho, a 111.ª sessão da Onda Poética.

Tema dos poemas:

"Chá, café e pasteleria para um Natal mais doce!"

Recorde-se que a tertúlia da Onda Poética tem pautado a sua pontualidade uma vez por mês, às (segundas) segundas-feiras, contribuindo para o enriquecimento cultural de Espinho.

Uma intervenção literária que também abrange núcleos da periferia do concelho.

**Galeria
de
Sabores**

Pão Quente * Pastelaria
Bombonaria
Sobremesas exóticas
Bolo-Rei
e muitas novidades para
a sua mesa de Natal

Rua 31, n.º 471 - Espinho • Tel. 227328113 (antigo TELE-ROCHA)

AUTO ROQUE, Lda.
PEUGEOT - VENDAS - ASSISTÊNCIA - MULTIMARCAS

DESEJA TODOS CLIENTES E AMIGOS BOAS FESTAS E FELIZ 2008

Sede: Av. Central Sul, 1833 (E.N.109) - 4500-502 Paramos — Espinho
Telef.: 22 731 38 83 - Fax.: 22 731 06 08 — Telem.: 91 725 25 37
Stand: Av. 24, n.º 713 — 4500-201 Espinho - Email.: geral@autoroque.com

Ministro dos Assuntos Parlamentares em Espinho

"O único referencial de estabilidade somos nós"

Fotos SS



O Departamento das Mulheres Socialistas do Distrito de Aveiro, em parceria com a Comissão Política Concelhia do PS (ambos liderados por Rosa Maria Albernaz), trouxe o ministro Augusto Santos Silva até Espinho para (numa sessão aberta que decorreu na sexta-feira à noite, no Hotel PraiaGolfe) debater o país.



Sandra Soares

Como explicou Rosa Maria Albernaz, estas acções decorrem de um esforço de abrir o debate político aos militantes e simpatizantes do partido, daí já estarem convidadas outras duas figuras para virem a Espinho, José António Seguro, em Janeiro, e Mário Soares, em Fevereiro.

Nesta sessão coube a José Mota, enquanto presidente da Câmara local, dar as boas-vindas ao ministro sublinhando que a autarquia procura

relacionar-se da melhor forma com os governos de qualquer partido, mas que se dá melhor com os governos socialistas já que estes "se mostram mais sensíveis aos nossos problemas e às questões sociais".

Numa intervenção em que fez questão de não referir o deficit, "já que acusam o Governo de ter apenas esta preocupação", o ministro dos Assuntos Parlamentares falou durante cerca de uma hora sobre dois eixos fundamentais de intervenção do Governo, a qualidade política e o combate às desigualdades sociais.

No âmbito político destacou a segunda ci-

meira entre a União Europeia e Africana que, que em ambas as ocasiões foi estimulada pela presidência portuguesa e na sua opinião cumpre o terceiro dos grandes objectivos traçados para a presidência portuguesa da União Europeia: o Novo Tratado Europeu – Tratado de Lisboa – (a assinar hoje); a aproximação da Europa ao Brasil e a cimeira Europa/África.

Três objectivos, cuja concretização desfaz qualquer dúvida sobre a capacidade organizativa de Portugal e coloca em definitivo a marca portuguesa no processo de construção da União Europeia, contrariando a tendência dos portu-

gueses em diminuir o seu valor.

O ministro fez referência às leis criadas "que produzem efectivamente realidade", nomeadamente a lei da paridade estendida às eleições nacionais e locais e que agora favorece às mulheres mas poderá favorecer os homens, assim como a lei que obriga ao regresso dos concursos para os cargos de dirigente intermédio da administração pública, apostando-se na profissionalização desses mesmos cargos.

Falou também da lei que limita os mandatos sublinhando que a mesma não foi alargada ao primeiro-ministro e regiões autónomas porque o PSD não deixou já que nesses casos é necessária aprovação por dois terços dos deputados. Lembrou ainda que pela primeira vez um Governo maioritário reforçou os poderes de debate da oposição no Parlamento. As alterações à Lei Eleitoral também estão a ser trabalhadas estando o consenso mais próximo no que respeita às eleições autárquicas do que legislativas.

No âmbito do combate às desigualdades, embora desvalorizando os dados europeus que nos apresentam como um país de fortes desigualdades, o ministro assume que a situação é preocupante explicando que a intervenção do Governo não visa atacar os ricos, mas criar igualdade de oportunidades para todos.

Daí o fim de alguns regimes especiais, a subida do último escalão do IRS, o combate à invasão fiscal e contributiva e a implementação de algumas políticas sociais, nomeadamente ao nível do apoio à natalidade e às jovens famílias através de diferentes mecanismos: o PARES, projecto de investimento em equipamentos sociais e o aumento das prestações sociais. O ministro reconhece que neste âmbito falta o quarto pilar, referente ao tempo de licença de maternidade e paternidade, mas "esse virá com a revisão do Código de Trabalho".

Outro dos objectivos das políticas de acção social implementadas passa pela retenção das crianças e jovens nas escolas através de empréstimo para estudantes do ensino superior e o plano tecnológico que segundo o ministro "tanto tem sido ridicularizado" mas que apenas visa disponibilizar aos alunos do secundário, da formação, assim como aos professores o que em outros tempos equivalia à lousa e lápis, instrumentos básicos de estudo.

O ministro abordou as medidas de apoio aos idosos como o complemento solidário, falou também no aumento do salário mínimo que deve chegar aos 500 euros em 2010 e falou na redução da despesa pública através da redução do pessoal da administração pública, lembrando ainda que após alguns anos de contenção, os aumentos salariais para 2008 serão iguais à previsão da inflação.

Embora consciente de que há greves e trabalhadores na rua em protesto, o ministro também sublinha que as iniciativas governamentais, como o Programa Novas Oportunidades, têm tido forte adesão, que há sondagens que colocam PS e PSD em pé de igualdade, mas que também há as que dão vantagem ao Governo, pelo que, "porque hei-de dar mais importância a uns do que a outros".

O ministro considera que sendo o primeiro Governo Socialista com maioria absoluta a responsabilidade é grande, mas neste momento "o único referencial de estabilidade somos nós e até agora não vejo razões para dizer que não estamos à altura da responsabilidade".

Como um elemento do público referiu no início do espaço dedicado ao debate, Augusto Santos Silva "pintou um mapa de Portugal cor-de-rosa de alto a baixo", mapa com o qual nem todos os elementos do público concordaram totalmente lembrando problemas com o emprego, educação, saúde, assim como os impostos que sobrecarregam o trabalhador...

O debate prolongou-se com os militantes a manifestarem os seu apoio a muitas das políticas levadas a cabo pelo Governo, não esquecendo a forte crise que afecta a bolsa e a vida dos portugueses e dos espinhenses, "obrigando" o ministro a falar de números e das questões económicas.



OPINIÃO CONTRA A CORRENTE

Artur Faustino

Mais uma vez lembrados os mortos no mar de Leixões – grupo de espinhenses, presente nas cerimónias em Matosinhos



Matosinhos mais uma vez lembrou a ocorrência da grande tragédia causada por um fortíssimo temporal que assolou a costa marítima, na madrugada de 1 para 2 de Dezembro de 1947. O vento ciclónico que fez levantar alterosas ondas, afundou 4 traineiras da pesca da sardinha, próximo da entrada da barra de Leixões, e delas faleceram 152 tripulantes. Das embarcações sinistradas, "D. Manuel II", "S. Salvador", "Maria Miguel" e "Rosa Faustino", 151 tripulantes eram pescadores das diversas regiões costeiras, e 1 deles, um pobre sapaiteiro que, por ser manco, usava uma muleta, e que foi convidado a ir ao mar por um mestre seu amigo.

Aquando da ocasião deste naufrágio, o burgo piscatório de Espinho ainda não tinha dissipado da sua memória, a tragédia do naufrágio da companhia de pesca do arrasto "Senhor dos Aflitos II", ocorrida na praia de

Paramos, no dia 6 de Dezembro de 1946, onde morreram quatro pescadores: sendo dois de Paramos, um de Ovar e um de Espinho.

As cerimónias da lembrança da tragédia de Leixões, tiveram início no dia 1 de Dezembro, no Salão Nobre da Câmara Municipal de Matosinhos, com a exibição de um documentário evocativo do naufrágio "Senhor Deus dos Desgraçados", de Marcos Lourenço.

No domingo 2, dia em que esteve presente um grupo constituído por treze espinhenses, as cerimónias tiveram início por cerca das 10 horas, com a celebração de duas missas simultâneas, uma rezada na Capela de Santo Amaro, e outra na Capelinha da Casa dos Pescadores, que tem como devoto o Mártir S. Sebastião, sendo neste templo que os espinhenses rezaram pelas almas dos naufragados.

Acabada a missa, todos os presentes

rumaram, uns de autocarro e outros a pé, para a praia de Matosinhos, onde junto ao monumento que memoriza as mulheres viúvas do naufrágio, foi colocado um ramo de flores, com a presença do presidente da Câmara local, Dr. Guilherme Pinto, e do presidente da Junta de Freguesia, António Parada.

Ao assistir-se ao desenrolar desta tocante cerimónia, com os olhos postos no mar e na entrada da barra de Leixões, a cerca de 150 metros da praia, já se avistavam meia dúzia de traineiras perfiladas e com as proas voltadas para terra, e que também vieram tomar parte das cerimónias da invocação da tragédia que, no final do ano de 1947 enlutou o norte do país, nomeadamente a classe piscatória.

Depois de feita a deposição das flores no monumento, fora da sua função de autarca e já equipado com fato de mergulhador, António

Parada, tomou o caminho do mar onde agarrou uma fita negra de longa extensão, fita que simbolizou o luto ocasionado pela desgraça que se abateu na classe piscatória. Com vontade própria antecipadamente expressa, o objectivo do voluntário salva-vidas, era o de a nado levar a fita agarrada à cinta e com destino a uma das traineiras. Depois de entregue a fita na embarcação, esta navegaria em círculo em frente da barra, e assim demarcar no mar, dentro do possível, o local onde ocorreu parte da tragédia do naufrágio, com a presença das restantes embarcações da pesca da sardinha daquele porto de mar.

Porém, o mar num repente e assolado pelo pouco vento que corria, resolveu levantar-se junto da praia e, com ondas altíssimas não permitiu que o nadador-autarca concre-



OPINIÃO PONTOS DE VISTA

Maria Fernanda Barroca

É faltar vilanagem...

Quem disse que nós, os portugueses, estávamos na miséria enganou-se redondamente. Senão vejamos:

Quantos milhões de euros já se gastaram em estudos sobre a localização do novo aeroporto? Muitos apontam para uma localização que seja mais económica, mas entretanto outros exigem novos estudos que vão anular

as referidas vantagens. E para já nada de novo. O *jamais, jamais*, vai ficar na história, espero que bem enterrado.

Para poupar 15 minutos num trajecto de comboio, vai construir-se uma ou mais linhas de TGV. Será que é só este o motivo? Se for, somos governados por insensatos. Se me disserem que ficamos mais perto da Europa eu já aceito, porque ao jeito que as coisas estão, daqui duas gerações o último português que fique não se deve esquecer de apagar as luzes e fechar as portas...

Os tribunais estão como todos sabemos: processos a apodrecer porque faltam pessoal e instalações, tectos a cair, janelas que se se abrem não fecham, etc. Contudo o Ministério da Justiça deu-se ao luxo de adquirir várias viaturas "topo de gama": quatro Volkswagen Passat Limousine, 2.0TDI, com o custo individual de 34.257.00 euros – um para o ministro Alberto Costa, outro para o secretário de Estado adjunto, outro para o secretário de Estado, outro para a secretária-geral. Além destes ainda foi adquirido um Audi Limousine 2.0TDI que custa no mercado 45.000 euros, mas que como não pagou IA só

custou 38.615 euros. Como "poupamos" no IA, gastaram-no em extras de super-luxo no valor de 2.381 euros.

É um escândalo? Não é, não é digo eu – é um modo de mostrar aos nossos parceiros ricos que nós não somos pelintras e se há pobres é porque são uns mandriões que não querem trabalhar pois empregos não faltam... Basta ter um cartão rosa, para que uma porta logo se abra e muitos deles nem começam por baixo, vão logo para administradores.

Uma anedota. O símbolo de uma empresa era um leão. Um dia dois leões pararam em Paris à porta da sede da empresa. Um deles resolveu partir em busca de alimento e o outro deixou-se ficar. Ao fim de uma semana o que tinha partido regressou cheio de fome e ferido com balas – tinha ido para o bosque e não tinha conseguido sobreviver; encontrou o companheiro gordo e anafado no mesmo sítio em que o deixara.

"Como assim? É fácil!", disse-lhe este último: "Todos os dias como um administrador e ainda ninguém deu pela falta."

Tlm. 91 513 42 62 • 91 513 49 43

Aluga-se
Espinho – Escritórios p/ serviços - Rua 23 * T3 mobilado * T2 mobilados e T3 s/ mobília * T1 s/ mobília.
Loja para Snack-Bar - Esmoriz e Cortegaça
Café equipado - Juncal
Trespasse
Loja - Rua 19 - Centro

Vende-se
Espinho - T2 e T1 - Novo * T3 centro Espinho - usado. Bom preço * **Vivendas** - Anta * **Terreno** para 1 moradia - Anta.
Esmoriz - EN 109 - Apartamentos novos T2 e T3
Nogueira - T1 novo, condomínio fechado, boas áreas, só 65.000 euros.
S. João de Ver - Casa

Fotógrafo VÍTOR LANCHA

Com tecnologia digital

Recorde os melhores momentos contactando o repórter fotográfico VÍTOR LANCHA

Baptizados * Comunhões * Casamentos, etc., etc.

Contactos: 918 735 306 * 962 788 407

Obrigado pela preferência

DVD para sempre

As cassetes de vídeo estragam-se

Salve-as para sempre em DVD

Agora os seus vídeos editados em DVD

Carlos Salvador | Reportagens, Fotografia e Vídeo

Rua 19, n.º 198 - 2.º andar • 4500 ESPINHO • Tlm. 918 648 672



tizasse o objectivo de levar a simbólica fita a bordo. Como a fita era muito comprida e o mar muito mexido em terra, as agitadas águas não permitiram o avanço do homem com a fita, visto que o nadador teve de enfrentar as alterosas ondas, assim como a força que a fita pressionava com a corrente, para além do enleio que lhe causava nas pernas. Mesmo tendo tomado como alternativa o uso de uma prancha de surf, o mar continuou a não permitir o seu avanço, o que obrigou o Parada a ter de parar e voltar para terra.

Saído da água e da ameaça das ondas, em estado de vencido, mas não convencido, o intrépido nadador dirigiu-se para o local onde se ergue o monumento evocativo, e com a voz no microfone e perante o aglomerado de pessoas, justificando-se, pediu desculpa pelo seu inesperado fracasso, sendo mesmo assim o seu feito saudado e aplaudido por todos em gesto de gratidão, por testemunharem que de facto o mar foi o único responsável pela não concretização do seu desejo: o de levar a fita negra a bordo de uma das traineiras.

De seguida e no mesmo local, próximo do monumento, deu-se início ao lançamento do livro comemorativo dos 60 anos da ocorrência "Toda a Saudade é um Cais de Pedra", do qual foram autores os matosinhenses, A. Cunha e Silva e Belmiro Esteves Galego, os mesmos que promoveram a venda do livro e nele deixaram registadas as suas dedicatórias.

O livro trás algo de novo sobre os acontecimentos da tragédia, visto que o objectivo dos autores foi fazer uma junção de notícias da época dos vários órgãos de informação que, na ocasião fizeram a cobertura dos acontecimentos, assim como das publicações que no decorrer de todo este tempo foram aparecendo. De maneira que no novo livro foram introduzidas algumas citações de diversos autores, entre as quais do livro "Trágico Temporal", de Artur Faustino, um pequeno opúsculo que identifica e memoriza parte dos pescadores do grande número de naturais e residentes de Espinho falecidos no fatídico naufrágio.

Para além do texto, o livro insere grande número de fotografias de tripulantes falecidos, as quais foram recolhidas nos arquivos da Capitania do Porto e outros, e que dada a passagem do tempo não ofere-



cem boa qualidade, mas sempre dá ocasião a algumas famílias de conhecer a imagem da época dos seus ante-queridos.

O grupo de Espinho presente nas cerimónias, foi constituído por 13 pessoas, sendo de salientar a presença de alguns filhos de falecidos no naufrágio, como de Celestino de Pinho Pinhal, de Fernando de Pinho Pinhal, de Francisco Maria de Pinho Pinhal, e um irmão do Alexandre Gonçalves do Gordo.

A viagem para Matosinhos foi possível fazer-se numa das viaturas do nosso município, visto que por compromissos antecipados, não foi possível fazer o regresso no mesmo veículo, pelo que desde já o grupo fica muito grato a quem facilitou o transporte. Mas a viagem de regresso teve de ser feita no metro (com algumas peripécias) e no

combóio, cujas despesas foram por conta de cada um, assim como o almoço.

A falta de transporte não permitiu à representação espinhense deslocar-se da parte da tarde a Leça, onde no edifício da Associação dos Pescadores Aposentados, foi também lançado o livro "Mulheres do mar... mãos de sal", onde é memorizada a tarefa da mulher ligada à lide do mar. O lançamento deste livro foi promovido pelo Núcleo dos Amigos dos Pescadores de Matosinhos.

O principal objectivo em Matosinhos, era de facto o de ter presente no local das cerimónias evocativas, alguns familiares dos mortos de Espinho, e o objectivo foi conseguido para honra dos nossos pescadores e da nossa terra, motivo porque o responsável da deslocação muito se orgu-

lha, ou não fôra a evidente manifestação demonstrada por todos no decorrer da viagem de regresso.

Enquanto as forças nos permitirem, a memória da odisseia dos nossos pescadores (que aliás, idas gerações foram quem lançaram as sementes da criação da nossa terra), será sempre lembrada, porque estamos prontos para continuar nesta cavalgada, cuja força nos vem da aliança e amizade do Núcleo dos Amigos dos Pescadores de Matosinhos, parte descendente dos antepassados espinhenses.

Contudo e mais uma vez, alertamos que estas iniciativas terão de ter o apoio das nossas autarquias, mas que não seja somente um apoio moral, mas sim também material, quando este lhes seja solicitado.



10 ESTABELECEMENTOS À SUA DISPOSIÇÃO

O BOM PÃO SEMPRE À MÃO.

ABERTOS, TODOS OS DIAS, ATÉ ÀS 4 DA MANHÃ, NA RUA 19.

PASTELARIA TRADICIONAL

NESTE NATAL FIQUE COM TEMPO PARA SI,

NÓS FAZEMOS-LHE AS SUAS RABANADAS, SONHOS, FILHOSES, BOLO-REI.

NÃO FIQUE DESCONSOLADO, ENCOMENDE A SUA DOÇARIA TRADICIONAL COM FRUTOSE – A DOÇURA COM MENOS CALORIAS



Deseja a todos os seus Clientes e Amigos **BOAS FESTAS**

Tel. 22 733 12 40 • Fax 22 733 12 49 • Email: aipal@aipal.pt



Cafés • Snacks • Pastelarias

Restaurantes • Talhos

Cozinhas Industriais

Ar Condicionado • Ventilação

Câmaras Desmontáveis

Conservação e Congelação

Assistência Técnica

Deseja a todos os seus estimados Clientes e Amigos
Festas Felizes

Rua do Carvalho, 730 – Anta - Espinho
Tlm. 91 955 96 15 * Tel./Fax: 22 732 31 67 / 68
assistencia@restifrio.com • comercial@restifrio.com • www.restifrio.com

Integrada nas actividades da Feira do Livro a decorrer na Biblioteca Escolar/Centro de Recursos Educativos da Escola EB 2,3 Sá Couto desde 3 de Dezembro, viveu-se na sexta-feira uma noite cultural sobre o tema "Natal, uma Mensagem de Paz".

Noite cultural na Biblioteca da Escola Sá Couto "Natal, uma Mensagem de Paz"



Constava do programa a leitura de contos e poemas de Natal e de momentos musicais.

Esta actividade foi pensada e organizada pelas professoras Cândida Ribeiro e Lígia Patacho do projecto da Biblioteca e contou com a colaboração permanente da auxiliar da acção educativa Mafalda Silva e participação da outra auxiliar, Conceição.

Aberta a toda a comunidade escolar, estiveram presentes pais e familiares dos alunos participantes, alguns professores e as auxiliares de acção educativa Mafalda Silva e Conceição Teixeira, tendo a sessão contado também com a agradável presença da presidente do Conselho Executivo, Noémia Brogueira, assim como da vice-presidente, Manuela Pessoa.

A abrir a noite, os alunos do grupo coral do 5.º ano, turma I, orientados pela professora Clementina Silva, alegraram todos com as suas vozes, entoando a canção "Natal Outra Vez".

Seguiu-se a leitura de dois contos de Natal, um pela professora Cândida Ribeiro ("O Natal na Barca", da escritora brasileira Lygia Fagundes Teles) e outro pela professora Lígia Patacho ("A Estrela", de Manuel Alegre).

Mais um belo momento musical se passou com os alunos a cantarem a mundialmente conhecida música "Adeste Fideles", de autoria atribuída ao rei D. João IV.

Num segundo momento da noite, alunos, pais e professores foram surpreendidos pelo convite à leitura de poemas de Natal. A princípio e talvez devido à surpresa, mostraram-se um pouco intimidados, mas logo que alguém se ofereceu, outros o fizeram voluntariamente ou

por insistência dos filhos, criando-se momentos únicos de participação e de vivência do espírito de partilha, neste caso através das palavras dos poetas.

A terminar e mais uma vez o grupo coral a todos alegrou com a canção "Natal Branco", sendo acompanhado pelos violinos de três colegas da turma que também tocaram, a solo, uma parte da música.

Os pais presentes, no final, manifestaram o

seu agrado pela noite vivida, concretizado pelas palavras de agradecimento de um pai, que actualmente é presidente da Associação de Pais da Escola EB 2,3 Sá Couto.

A presidente do Conselho Executivo, em nome do agrupamento, agradeceu a presença de todos e o trabalho desenvolvido pelo projecto da biblioteca.

A coordenadora da Biblioteca Escolar/Centro de Recursos Educativos, Cândida Ribeiro,

também agradeceu aos pais presentes e aos alunos que colaboraram, desejou a todos um Feliz Natal e deixou o desejo de poder continuar a contar com a comunidade escolar para a realização de outras actividades a desenvolver durante o corrente ano lectivo e nos anos futuros.

Puderam ainda, pais, filhos e familiares manusear os livros expostos na feira, adquirir os da sua eleição e conviver de forma informal entre si.

Vende-se T3

C/ GARAGEM
RUA 28 (JUNTO AO TRIBUNAL)
TOTALMENTE REMODELADO
919 214 468

Vende-se - Anta MORADIA NOVA T4

ESCRITÓRIO, GARAGEM PARA 5 CARROS,
JARDIM, CHURRASQUEIRA. BONS ACESSOS.
BOM AMBIENTE. BOM PREÇO. O PRÓPRIO.
Tlm. 968 077 932

Aluga-se ESTABELECIMENTO/ARMAZÉM

c/ 100 m2 + 60 m2 de cave ao nível da rua
Vendo
LOTE DE TERRENO
c/ 550 m2, para vivenda de 4 frentes
Tlm. 91 959 1294



LABORATÓRIO DE ANÁLISES CLÍNICAS

Dr.ª M.ª Conceição Pereira Sabença

UNIDADE DE COLHEITAS DE ESPINHO

DIRECÇÃO TÉCNICA: DR.ª CONCEIÇÃO SABENÇA

HORÁRIO DE FUNCIONAMENTO	- 2.ª a 6.ª-feira	- 08.00 às 12.00 horas
		- 14.30 às 17.00 horas
	- Sábado	- 08.30 às 11.00 horas
HORÁRIO DE COLHEITAS	- 2.ª a 6.ª-feira	- 08.00 às 11 horas
	- Sábado	- 08.30 às 11 horas

Acordos: Serviço Nacional de Saúde; ADSE; SAMS; SAMS Quadros; CGD: PT; Médicos; Advancecare; Multicare; Ministério da Justiça; PSP/GNR

Rua 20, n.º 1436 - R/C - ESPINHO (Gabinete de Radiologia de Espinho)

CAFÉS

Casa Alves Ribeiro

seleccionamos
e torramos
na nossa fábrica
as melhores
qualidades aos
melhores preços

Rua 19, 294 - ESPINHO



REPSOL

COMÉRCIO DE AUTOMÓVEIS E COMBUSTÍVEIS, LDA

Deseja a todos os seus estimados
Clientes e Fornecedores Festas Felizes

PETROLIDER - COMÉRCIO DE AUTOMÓVEIS E COMBUSTÍVEIS, LDA.
Av.ª 24, n.º 316 - Apartado 399 - 4500 Espinho • Tel. 22 731 4484 • Fax 22 731 4485

TERESA PIRES

SALÃO CABELEIREIRO
Teresa Maria Dias Pires

Deseja a todos
os seus Clientes
e Amigos
BOAS FESTAS

Esteticista - Manicure - Pedicure

Rua 14 n.º 1017 - Telef. 22 731 39 35 - 4500 ESPINHO

A favor
da paróquia
de Espinho

Venda natalícia

Decorre até ao Natal uma venda de produtos natalícios, cuja receita reverterá para a paróquia de Espinho.

A mostra/venda está patente numa antiga droguaria da zona pedonal da Rua 19, tendo contado na sessão de abertura com a presença do pároco José Pedro.



Foto VÍTOR LANCHÁ

Ferloscardo – Novo Circo Ribatejano

Espectáculo diferente



Foi um espectáculo diferente aquele a que puderam assistir os espinhenses que marcaram presença no Auditório de Espinho (AdE) na noite da passada sexta-feira, já que Ferloscardo – Novo Circo Ribatejano mistura as artes circenses com as artes performativas e de palco, jogando com a simplicidade, a excentricidade e o talento dos seus protagonistas.

Interpretado por Fernando Romão e Vasco Gomes, Ferloscardo proporcionou uma noite diferente, a noite dos bastidores do circo, daqui-



Fotos MÁRIO CALES

lo que se passa dentro da tenda quando se apagam as luzes e desaparece o fulgor dos aplausos, ou talvez não...

Esta companhia nasce no verão quente de 2004 e da vontade de dois indivíduos, Carlos Oliveira e Fernando Romão, de montar um espectáculo. O projecto nasceu quase sem recursos financeiros e baseado na experiência como malabaristas de já alguns anos e num processo muito sensorial dos dois responsáveis que procuraram pegar nessa experiência e ex-

plora-la de uma forma diferente da que faziam até então.

O Circo e as suas novas formas de expressão estão ainda, em Portugal, em fase embrionária, no que diz respeito a criações nacionais, mas com coragem de arriscar os artistas obtiveram sucesso que vai resultar numa tournée internacional já a ser preparada para 2008.

Sandra Soares

Hoje, no Centro
Multimeios

Era uma vez... dança

A Câmara Municipal de Espinho vai promover esta noite um novo espectáculo de dança no âmbito do Era uma vez... projecto de âmbito cultural que tem trazido até Espinho diversos espectáculos de teatro e dança, dirigidos aos diversos públicos.

Este espectáculo de dança, decorre hoje pelas 21.30 horas, na Sala Tempus do Centro Multimeios, reunindo diversas coreografias da responsabilidade do Grupo de Dança Inclusiva do Porto e, na segunda parte, a coreografia Parágrafo, um projecto de dança e multimédia da responsabilidade de Carolina Freire e Raúl Carvalho.

Carolina Freire integra o Grupo de Dança Contemporânea de Espinho – MOVE'IN-MENTO que, sob a direcção artística de Eva Ramirez, tem permitido aos seus diversos elementos desenvolver projectos pessoais na área da dança de que resultam os espectáculos singulares e inovadores que o público Espinhense, e de outras localidades, tem podido apreciar.



o primeiro e único
relógio usado na Lua

Victor Ourivesaria
deseja
a todos os seus
Clientes
e Amigos
Festas Felizes



Rua 23 n.º 349 - Espinho • Telef. 22 734 09 31

Mc jóias

Deseja a todos os seus Clientes e Amigos umas **Festas Felizes**

GUESS
roberto cavalli

POLICE

SECTOR
SPORT WATCHES

CITIZEN

EP
PEQUIGNET

NOVO AGENTE OFICIAL

RAYMOND WEIL

visite-nos
conheça as novas tendências

Swatch

PUMA
TIME

adidas

CAMEL
ACTIVE

Rua 18, n.º 721 – 4500-246 Espinho • Telef. 22 731 38 77

Debate na Secundária
Dr. Manuel Laranjeira

Os direitos humanos e a pobreza

A sessão foi presidida pela Liliana Brandão, aluna de Sociologia do 11.º ano, no espírito de que sendo um evento organizado para os alunos estes devem também tomar parte activa na sua concretização.

A sessão iniciou-se com a intervenção de Daniel Oliveira, que se debruçou sobre a razão de existir da Amnistia Internacional, apontando alguns dos casos em que a amnistia se envolveu, como o de Safiya, a nigeriana que foi possível livrar da pena de morte a que tinha sido condenada debaixo da acusação de ter cometido adultério e referindo também a campanha "Uma carta pelos Direitos Humanos - 7ª Maratona de Cartas - 10 de Dezembro", com a qual se pretende pressionar certos governos a libertar presos de consciência que mantêm detidos. A particularidade da campanha deste ano é que também se irá escrever aos detidos que se pretende libertar, tendo já a Amnistia obtido a garantia de que as castas serão entregues aos próprios.

De seguida falou Daniela Guimarães, que chamou a atenção para o facto de o mundo da pobreza ser muito diferente do que estamos habituados, um mundo onde não existem muitas das coisas que os jovens julgam perfeitamente naturais, como possuir um telemóvel ou ter um acesso ao vestuário ou a uma simples refeição; tudo isso são luxos no mundo da pobreza.

Referiu ainda a "Operação 10 Milhões De Estrelas - Um Gesto Pela Paz" em que se pretende que as pessoas acendam uma pequenina vela no dia 24 de Dezembro, como forma de chamar a atenção para os dramas da sociedade.

No âmbito desta campanha irá decorrer durante a semana uma campanha de sensibilização e de venda de velas na secundária Dr. Manuel Laranjeira.

Finalmente interveio o coronel Martinho de Sousa Pereira que traçou um cenário do drama da pobreza e da fome no mundo e em Portugal. Sobre o Banco Alimentar Contra a Fome referiu que se concentra no combate aos desperdícios que inconscientemente todos fazem e que a sua grande força, o seu grande capital social, o voluntariado. As pes-



Foi na tarde de segunda-feira que na Escola Secundária Dr. Manuel Laranjeira decorreu um colóquio sobre os direitos humanos e a pobreza que teve como oradores a Amnistia Internacional, representada por Daniel Oliveira, a Cáritas Portuguesa, representada por Daniel Guimarães e o Banco Alimentar Contra a Fome, representado pelo coronel Martinho de Sousa Pereira.



soas que dão o seu tempo e empenho são, verdadeiramente, o que sustenta o Banco e garante a sua existência.

Seguiu-se depois um breve período de perguntas, colocadas por alunos, presentes em grande número, e professores. Das res-

postas ficou claro que, infelizmente, o fenómeno da pobreza não está a diminuir, antes pelo contrário, a registar significativos acréscimos no número de famílias que necessitam de apoio.

Terminadas as perguntas e dadas as res-

postas encerrou-se a iniciativa, que foi da responsabilidade de Regina Leite e Albertino Pinto, docentes da disciplina de Sociologia e membros dos Grupo de Economia e Contabilidade da Escola Secundária Dr. Manuel Laranjeira.

CLÍNICA RADIOLOGIA
Dr. NELSON DE OLIVEIRA

CHAMADA GRÁTIS (Rede Fixa)

800 201 606

Rua 26 n.º 787 ESPINHO
(Próximo do Tribunal)

Clínica Médico-Dentária
Rosa Neves, Lda.

Rua 29, n.º 696 (entre as ruas 26 e 24)

Marcações pelos telef.: 22 734 01 16 e 91 496 13 67

CLÍNICA MÉDICO
LEOPOLDINA SANTOS TAVARES
MÉDICA DENTISTA



TERAPIA DA FALA - *Andreia Tavares*

Acordos: ACASA - CGD - MULTICARE

Rua 23, n.º 773 - 1.º Esq. - 450-277 ESPINHO
Telef. 22 732 41 21 • Tlm. 967 742 865



CLÍNICA
DENTÁRIA

IMPLANTES - ORTODONTIA FIXA
Novidades: ORTODONTIA INVISÍVEL INVISALIGN
BRANQUEAMENTO ZOOM ADVANCED POWER

Dr. Jorge Pacheco
Dr. Gustavo Pacheco

Acordos: ACASA, CGD, EDP, EUROESPUMA,
PHILIPS, SAMS, CRUZ VERMELHA

R. 8, n.º 381-1.º • 4500 ESPINHO • Telef. 22 734 27 18 / 96 103 44 20
Aos sábados por marcação • Em frente à Estação • www.clinicaspacheco.com

DR. ILÍDIO SANTOS
MÉDICO DENTISTA

Implantes
Ortodontia Fixa
Prótese Fixa

Acordos com:
SAMS/QUADROS
ACASA * CGD * ADSE * PSP
SIM * ALLIANZ * AXA

Consultórios:

Rua 16 (Esquina Rua 19), n.º 545-1.º Dt.º - Espinho - Telef. 22 734 29 31
R. Manuel Alves de Sá, 15 G - 4400-494 V.N. Gaia - Telef. 22 711 86 61 / 22 711 86 42

**MÉDICOS
DENTISTAS**

**JORGE FERREIRA
BRUNO MORRIS**

SAMS QUADROS
SAMS * CGD
ADVANCE CARE * MÉDIS

Edifício S. Pedro
Sala W
Rua 23, n.º 174
Telef. 22 734 86 93

O Grupo Cultural e Recreativo Semente comemorou, no sábado, três décadas de existência ao serviço do folclore e das tradições da vila de Anta.

Uma festa que reuniu (e uniu) os elementos do grupo, familiares, amigos e diversas entidades convidadas.



Grupo Cultural e Recreativo Semente de parabéns

Três décadas ao serviço do folclore

Sandra Soares

Foi no feriado devotado à Imaculada Conceição que o Grupo Cultural e Recreativo Semente comemorou a passagem de mais um aniversário, especial por ser o trigésimo.

O programa comemorativo iniciou-se logo pela manhã com a celebração de uma missa de acção de graças na Igreja Paroquial de S. Martinho de Anta, seguida de uma romagem ao cemitério onde se rezou por todos os associados que já partiram.

Depois foi tempo de rumar ao "Casarão do Emigrante" onde decorreu um almoço para os elementos do grupo e familiares que quiseram participar e a festa foi animada só terminando depois de o sol se ter posto.

Houve tempo para cantar ao desafio, dançar e conviver. "No fundo, sedimentar os laços de amizade de todos aqueles que sentem o Grupo Semente como seu", como referiram alguns responsáveis.

Neste evento, estiveram igualmente presentes Maria José Silva, em representação do presidente da Câmara Municipal de Espinho, Napoleão Guerra, presidente da Junta de Freguesia de Anta, o pároco de Anta, Manuel Moura, e Fernando Ferreira, presidente da Federação do Folclore Português, que numa breve intervenção felicitou o grupo por este acontecimento, incentivando-o a continuar o seu trabalho em prol da defesa da cultura tradicional portuguesa. Mostrou ainda a sua total disponibilidade para ajudar a colectividade antense nesta tarefa.

Durante a tarde, o Grupo Cultural e Recreativo Semente recebeu uma saborosa prenda já que foi anunciado ao grupo um convite para participar num festival na Eslovénia, na próxima Primavera.



JOÃO RAMOS PEREIRA (D.O.)

OSTEOPATIA

REG. GENERAL OSTEOPATHIC COUNCIL (INGLATERRA)

Clínica da dor * Coluna vertebral * Ossos e articulações * Sistema nervoso

DAVID RAMOS PEREIRA (FISIOTERAPEUTA)

FISIOTERAPIA AO DOMICÍLIO

Rua 19, n.º 342 - Sala 1.3 - Espinho • Telef. 22 734 34 72
Rua Elias Garcia, 55 - Ovar • Telef. 256 57 24 01

LOJA DAS MIUDEZAS

José Manuel C. R. Queirós

INTERIORES
PARA
HOMEM
E
SENHORA

RETROSARIA
LINHAS
RENDAS
BORDADOS
BOTÕES, ETC.

Rua 23, n.º 447 - 4500-141 Espinho • Telef. 22 731 41 74

Fonseca

TECIDOS - MODAS

RUA 19, N.º 275 - Telefone, 22 734 04 13 - ESPINHO

Amanhã,
no Auditório
de Espinho

Fausto Neves actua em casa

É já amanhã que o pianista espinhense regressa a casa com um concerto inteiramente dedicado ao Natal com obras de compositores como Domenico Scarlatti, Beethoven, Messiaen, Chopin ou do português Fernando Lopes-Graça. Um concerto de um espinhense para os espinhenses, nesta época natalícia propicia a reencontros. E continuando com os espectáculos próprios da época, o Auditório de Espinho apresenta o seu concerto de natal no próximo dia 23 de Dezembro.

O concerto protagonizado pela Banda Sinfónica Portuguesa terá todo o programa preenchido com música alusiva ao Natal, sendo esta uma oportunidade para conhecer e ouvir todos os instrumentos de sopro que fazem parte de uma orquestra de sopros. E será assim em ambiente de festa que o público se poderá associar à música e aos músicos e passar uma tarde descontraída e divertida sob a direcção do maestro Francisco Ferreira.

O espectáculo de amanhã tem início marado para as 21.30 horas, enquanto que o concerto de natal está marcado para as 18.30 horas de domingo, 23 de Dezembro.

Amanhã,
no Europarque

Cristina Branco canta Zeca Afonso

O Grande Auditório do Europarque recebe, amanhã à noite, a partir das 21.30 horas, um grande espectáculo em português, protagonizado por Cristina Branco que reinventa 16 conhecidos temas do marcante Zeca Afonso, numa espectáculo em que se canta Abril.

Acompanhada por Ricardo Dias (piano / direcção musical), Bernardo Moreira (contrabaixo), Mário Delgado (guitarras) e Alexandre Frazão (bateria), Cristina dá voz, corpo e expressão a 16 conhecidos temas que ganham assim uma vida diferente no álbum "Abril" e agora em palco.

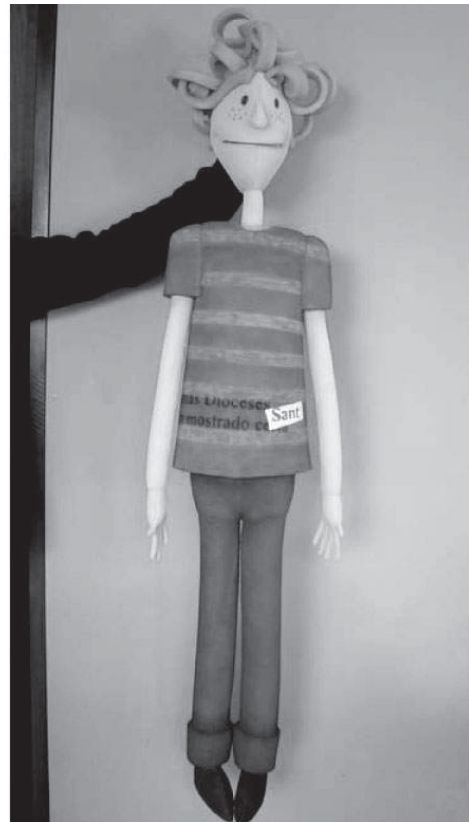

Mar_marionetas

– o encontro de todas as idades

Workshop em Janeiro

No âmbito do Festival Mar-marionetas, a Câmara Municipal de Espinho organiza um novo workshop de construção de Marionetas, dirigido a professores, educadores e elementos das colectividades do concelho de Espinho.

O workshop de construção de "Marione-

tinhas", orientado pelo grupo e Teatro de Marionetas de Mandrágora, realizar-se-á nos dias 12, 13, 19 e 20 de Janeiro, sempre das 10 às 12.30 horas e das 14 às 18 horas.

Este ateliê, que será aberto a 20 participantes, será um excelente modo de contacto e de aprendizagem de técnicas de construção de pequenas marionetas que poderão depois ser utilizadas na sala de aula ou em espectáculos.

Os interessados em participar no ateliê devem fazer a sua inscrição na Divisão de Acção Cultural da Câmara Municipal de Espinho (22 733 58 66) até ao dia 7 de Janeiro, sabendo que as inscrições serão aceites por ordem de chegada.

Sobre sistema americano de saúde Documentário de Moore no Centro Multimeios

O Centro Multimeios de Espinho apresenta, a partir de hoje e até quarta-feira, pelas 17 e novamente às 22 horas, "Sicko", o último documentário do polémico Michael Moore que desta feita se centra no sistema de saúde americano, procurando soluções para o seu estado calamitoso no Canadá, França, Inglaterra e... Cuba. Este documentário é então um retrato, do fundo do coração, do insano, muitas vezes cruel e sedento de lucro sistema de saúde americano contado do ponto de vista de quem enfrenta, todos os dias, extraordinários e dolorosos desafios na sua batalha por cuidados médicos básicos.

Moore mostra que o sistema de saúde americano está em último lugar, entre os países mais desenvolvidos, apesar de ter um custo por pessoa mais elevado que qualquer outro sistema de saúde no mundo.

Finalmente, Moore reúne um grupo de heróis de salvamento do '11 de Setembro' que sofrem de doenças debilitantes, incapazes de receber ajuda no seu país e leva-os para o mais inesperado lugar... onde recebem o tratamento adequado, indisponível na sua e mais rica nação da terra.

Entretanto, ainda em Dezembro a Sala Tempus do Multimeios apresenta: "Beowulf" de Robert Zemeckis com as vozes de Ray Winstone, Anthony Hopkins, John Malkovich e Angelina Jolie (20 a 26 de Dezembro). Dia 25 de Dezembro só se realiza sessão às 22 horas.

Quanto ao Planetário apresenta as habituais sessões, estão também a decorrer vários cursos de Introdução à Informática e na galeria está patente até 17 de Dezembro a exposição "Cinema e censura em Portugal".

Sandra Soares

Com o encanto
de Natalie Portman
e Dustin Hoffman

"O maravilhoso mundo dos brinquedos" no Casino

A sala de cinema do Casino de Espinho apresenta a partir de hoje e até quarta-feira, "O Maravilhoso Mundo dos Brinquedos", uma comédia do fantástico realizada por Zach Helm que com interpretações de Natalie Portman e Dustin Hoffman.

"O Maravilhoso Mundo dos Brinquedos" tem como cenário a mais fantástica e completa loja de brinquedos do mundo. Um espaço de encantar propriedade do Sr. Magorium (Dustin Hoffman), um homem com 243 anos de idade (com aparência de 65), que parece ganhar uma vida própria sempre que os visitantes acreditam naquilo que lá vêem. Como é que Magorium conseguiu atingir aquela idade? Ele diz-nos que talvez pela sua capacidade de nunca se aborrecer.

A loja mágica do Sr. Magorium é um paraíso de brinquedos onde tudo parece ganhar vida. Um dia, o Sr. Magorium decide passar a gerência do seu estabelecimento à jovem Molly Mahoney (Natalie Portman), uma vez que já a gere há mais de 100 anos. Quando um céptico fiscal chamado Henry Weston (Jason Bateman) surge para fazer uma auditoria aos brinquedos da loja, dá-se início a uma misteriosa mudança na mesma. Os brinquedos, que antes eram alegres e coloridos, tornam-se silenciosos e perdem a cor. Para recuperar o brilho e a magia do local, Molly e Henry precisam da ajuda de Eric Applebaum (Zach Mills), uma criança de 9 anos cheia de talento.

Um filme para todos os públicos que consegue seduzir pela sua simplicidade e magia. Uma história sobre o poder da fé e da confiança, muito apropriada à época natalícia.

Este mês a sala de cinema do Casino exhibe ainda: "E Não Viveram Felizes Para Sempre" (20 a 26 de Dezembro – Tardes); "30 Dias de Escuridão" de David Slade, com Josh Hartnett, Melissa George, Danny Huston e Ben Foster (20 a 26 de Dezembro – Noites); 24 a 25 de Dezembro – encerrado; "Uma História de Encantar" de Kevin Lima, com Amy Adams, Patrick Dempsey, James Marsden, Timothy Spall, Susan Sarandon, Julie Andrews e na versão portuguesa vozes de Sónia Brazão, Pedro Carvalho, Paula Fonseca, Luís Lucas, Rita Alagão, Carlos Freixo, Joana Dinis, Raquel Ferreira (27/12 a 02 de Janeiro).

As sessões de cinema do Casino de Espinho decorrem diariamente pelas 15.30 e 21.30 horas. À segunda-feira, o cinema no Casino é mais barato.

Sandra Soares

Restaurante Dom Leitão
propriedade de Fernando dos Leitões

Rua dos Combatentes, 732
4500-404 - Guetim
Espinho
Tel. 227328138 - 227348672
Encerrados à segunda-feira

BOUTIQUE Olinda
PRONTO A VESTIR PARA
Homem - Senhora - Criança

Deseja a todos os seus estimados Clientes e Amigos Festas Felizes

Rua 31, 366 - 4500 Espinho • Telef. 22 734 60 12

CASA MIXTA
Jorge & Costa, Lda.

Relojoaria • Oficinas Especializadas
Numismática (Agente Oficial I.N.C.M.)

Deseja a todos os seus estimados Clientes e Amigos
Feliz Natal e Próspero Ano Novo

Rua 33, n.º 474 (entre as ruas 18 e 20) - 4500 Espinho • Telef. 227345118

"O Cantinho do Escritor"

Escrever, era o que eu gostava mais de fazer, quando era da idade em que tudo era cor-de-rosa. Escrevia contos de encantar, histórias com algum enredo mas que terminavam sempre bem... "O bem vence sempre o mal", banda desenhada, romances, poesias, histórias infantis..., enchia a gaveta de folhas, que depois tinha de esvaziar... Tudo isso porque tenho uns pais que me presenteavam com livros e mais livros!

Livros nos anos, no dia da criança, no Natal, quando adoecia....

Afinal, ler desenvolve a criatividade e essa nunca mais parou....

Hoje o tempo de escrever é ocupado com outras prioridades e canalizo essa vontade para os meus alunos que conseguem ser tão imaginativos que me incitam a continuar.

Na sala, lemos livros, analisamos, pesquisamos e trabalhamos as obras (graças à maravilhosa colaboração de alguns pais) e consolidamos todo esse prazer pela leitura com a presença de quem escreve (pessoas como nós mas "especiais", porque nos transmitem as mais diversas mensa-

gens de uma forma encantadora).

Apesar da Internet, televisão, Playstation... a leitura será sempre um encontro mais cativante entre quem lê e quem escreve. Ainda bem que cada vez mais os livros têm mais qualidade, interactiva e atraente para os nossos pequenos leitores.

Dos escritores que convidamos para a nossa escola têm-me deixado esta mensagem que passo a partilhar com todos vós.

Professora Margarete Gomes

**Olá,
queridos
amiguinhos
e
amiguinhas!**



Já estou com saudades de vocês... Foi muito bom conhecer-vos e dar-vos a conhecer algumas personagens que andaram aqui na minha cabeça e depois decidiram sair para os meus livros de poemas, que também são histórias: a Sara Sardapintada, a Lia que lia lia, o Rodrigo que é um constante perigo, a Carolina que detesta aranhas, o Gafanhoto que joga no totoloto, o Simão que morreu mas não morreu não...

Para escrever essas histórias não bastou a imaginação. Antes de o fazer, li centenas de outras histórias, de outros poemas, de outros livros. Aprendi muito com a leitura: é como se andasse sempre a viajar e a conhecer novos países, novas gentes, novas peripécias. Só depois ganhei coragem para criar também eu, os meus reinos, as minhas personagens, as minhas aventuras.

Mas é claro que continuo a ler muito e sempre para aprender mais, para alimentar a minha imaginação, para me maravilhar com novos achados.

Até quando vou ao café, levo um livro

comigo; quando vou à praia, levo um livro comigo; quando viajo de comboio, levo um livro comigo e espreito pelas duas janelas, que são aquelas páginas abertas: tantas paisagens admiráveis, tantas cenas maravilhosas, tantos horizontes ali ao meu alcance...

Um dia destes, vamos voltar a encontrar-nos. Mas nessa altura, eu vou querer saber o que leram entretanto e vou querer que me encantem com as histórias que aprenderam ou inventaram e com algumas das descobertas que fizeram no mundo dos livros, que nos preparam para muitos outros na vida que viveremos. Na vida que vamos querer saber viver ao lado dos nossos melhores amigos: os pais, os irmãos, os colegas, os livros que não nos deixam nunca ficar sós.

Até breve! E leiam muito! Isso é que é preciso não esquecer.

Também eu não vos esqueço. Um abraço do poeta amigo,

Anthero Monteiro

● PIMPOLHO ●

Esta novidade dos futuros relacionamentos entre seres humanos e robôs...

... levanta um problema logístico que é urgente resolver...

© José Sarmento • 607
... como se distingue um robô-macho e um robô-fêmea???!...!

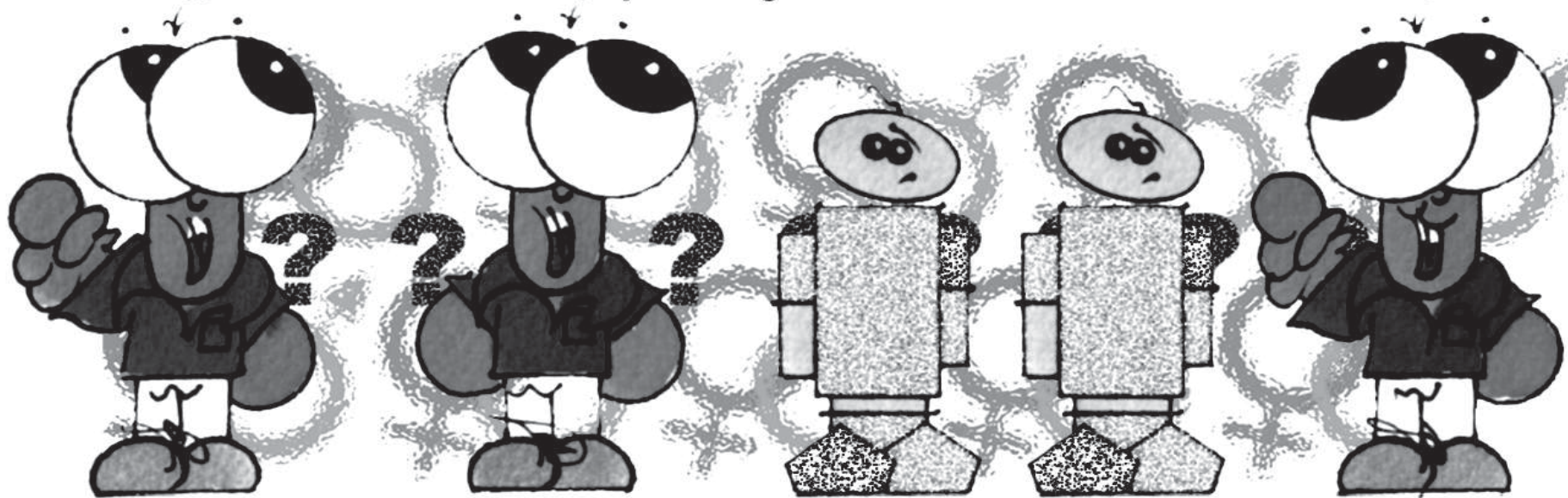

**AQUÁRIO
MARISQUEIRA
D'ESPINHO**

ESPINHO

*Deseja a todos os seus
Clientes e Amigos um FELIZ NATAL
e um PRÓSPERO ANO NOVO 2008*
A Gerência

ONDAMAR
ESPINHO

*Deseja a todos os seus
Clientes e Amigos um FELIZ NATAL
e um PRÓSPERO ANO NOVO 2008*
A Gerência

PUB.

AGORA EM ESPINHO

Farggi

GELADOS DE PRAZER

GELADOS. CREPES. GOFRES. BATIDOS. CHÁS. CAFETARIA E PASTELARIA

a loja gourmet da farggi

venha degustar as nossas doçarias
e escolher uma prenda distinta para este natal!

JÁ ABRIU

SIG

sweet gourmet

chás do mundo . biscoitos
compotas . doces regionais
tartes . bolos . gelados e bombons



ESPINHO RESIDENCE - S. FELIX DA MARINHA / TEL 227 300 300

"Ponte" entre o Europeu de futebol
e os Jogos Olímpicos

Mário Cales de scooter até Pequim

Com a finalidade de ligar duas importantes competições internacionais que têm representação portuguesa em 2008, Mário Cales (colaborador fotográfico do jornal **Defesa de Espinho**) vai realizar uma viagem, numa scooter Gilera Nexus 250i, desde Lisboa até à capital chinesa, onde se realizarão os Jogos Olímpicos, passando pela Suíça, aquando do jogo inaugural de Portugal no Europeu de futebol.



Depois de percorrer mais de 40 mil quilómetros em terrenos previsivelmente difíceis numa viagem que liga os continentes europeu e asiático, Mário Cales apontará a sua meta final para a cerimónia de encerramento dos Jogos Olímpicos.

Na viagem até Pequim, Mário Cales será acompanhado por José Coelho Lima que seguirá numa viatura de apoio.

O início da viagem está programado para 13 de Abril, na Torre de Belém – Lisboa, e irá decorrer no continente europeu em países como Espanha, França, Itália, Grécia, Turquia, Roménia, Holanda, Alemanha, Suécia, República Checa, Croácia, Polónia, Rússia.

Depois do jogo inaugural de Portugal, a 7 de Junho, na cidade suíça de Genebra, segue-se a viagem rumo a Pequim, que no continente asiático, irá incluir a passagem em países como Irão, Paquistão, Índia, Myanmar, Laos e Vietname, antes de entrar em território chinês, onde estão previstas paragens em Macau e Hong-Kong.

A viagem conta com o apoio institucional da Direcção-Geral dos Assuntos Consulares e das Comunidades Portuguesas, da Câmara de Comércio e Indústria Luso Chinesa, da Delegação Económica e Comercial de Macau, e com o apoio das empresas C. Machado (Gilera), Masac (Drenaline), ComercialFoto (Lowepro e Sigma), LojaGPS (Tom-Tom). Os principais média partners serão o Rádio Clube Português, a Tvnet e as revistas Scouting Magazine e MotoJornal.

Durante a viagem serão publicados textos e fotografias nas revistas Scouting e Motojornal, emitidas crónicas e apontamentos de reportagem no Rádio Clube Português e será feito um "diário de bordo" com imagens da viagem transmitidas pela Tvnet. Posteriormente serão realizadas exposições e palestras em espaços públicos e comerciais, nacionais e chineses e será publicado um livro, com as memórias da viagem.

Esta viagem poderá ser acompanhada "online" também através do site <http://www.lisboapequim08.espinho.in/>.

bolo rei + escangalhado
+ pão de ló = **artlô**



Rua 27, 692
4500-286 Espinho
+351 22 734 24 20
fabrico especial com
desconto para empresas

CASINO ESPINHO

Aposte no
melhor
REVEILLON
2007



www.solveverde.pt

Reservas 22 733 55 00

Miguel Castro, Jorge Alexandre e Paulo Cruz

Três "baixinhos" prestam provas na Luz

Fruto do excelente trabalho realizado pela Escola de Futebol Eliseu "Os Baixinhos", no domingo três atletas da equipa de escolas C foram prestar provas ao SL Benfica, em pleno Estádio da Luz, no campo sintético.

Foram eles: Miguel Castro, Jorge Alexandre e Paulo Cruz.

Em mais um fim-de-semana de grande actividade desportiva, a EFE "Os Baixinhos" dividiu-se em várias iniciativas de modo a ter em actividade o maior numero de atletas possível para rentabilizar o trabalho semanal.

Assim, enquanto duas das equipas que competem no campeonato distrital da Associação de Futebol de Aveiro se deslocaram respectivamente a S. Martinho/Castelo de Paiva (escolas A) e a Santa Maria de Lamas (escolas B), a outra equipa (escolas C) recebeu em Cassufas o União de Lamas.

CCRS Martinho, 0 ADF Anta/Baixinhos, 3

ADF Anta/Baixinhos: João Ramos, Daniel Reis, David Marques, Marinheiro, Samuel, Leandro, e Filipe Daniel.

Jogaram ainda: Joel, Diego, Rui Alves, João Mendes e Bruno Moreira.

Marcadores: David Marques, Rui Alves e Marinheiro.

Em S. Martinho, a equipa de escolas A (nascidos em 1997) obteve mais uma vitória,



sem contestação, fruto de um jogo bem conseguido, que os Antenses dominaram de princípio ao fim. O resultado poderia ter atingido outros números, bem mais gordos, se no capítulo da finalização os Baixinhos estivessem mais afinados.

União de Lamas, 0 ADF Anta/Baixinhos, 3

ADF Anta/Baixinhos: André Gonçalves, Nuno Rio, João Furtado, João Lopes, João Gonçalves, Cláudio e Gu.

Jogaram ainda: Miranda, Filipe Simão, Hugo Rodrigues, António e Ivo.

Marcadores: Cláudio, Miranda e João Furtado.

Em Santa Maria de Lamas, a equipa de escolas B (nascidos em 1998) ganhou por três golos a zero. Jogo claramente dominado pela turma antense, que já vencia no primeiro minuto do encontro, vindo posteriormente a aumentar a vantagem, até aos três golos com que terminou a partida.

ADF Anta/Baixinhos, 6 União de Lamas, 2

ADF Anta/Baixinhos: Samuel Pinto, André Vieira, José Pedro, André Graça, Jorge Alexandre, Carlos Eduardo e Miguel Castro.

Jogaram ainda: Pedro Guedes, Quim, Rodolfo, e Hugo Fardilha.

Marcadores: Quim, André Graça, Carlos Eduardo (2) e Jorge Alexandre (2).

Em Cassufas, a equipa de Escolas C (nascidos em 1999) recebeu e venceu claramente a turma do União de Lamas. Com uma entrada muito forte, a turma antense chegou facilmente aos seis golos sem resposta, exibindo um futebol bonito. Na segunda parte fruto das constantes mexidas na equipa, para fazer jogar os jogadores menos utilizados, os Baixinhos perderam alguma eficácia, mas nunca o domínio do jogo.

Britinho e Pintarolas

A seguir ao jogo de Escolas C a EFE "Os Baixinhos" organizou um encontro com a EF Britinho de Ronfe (Guimarães) e outro com a EF Pintarolas, para se ver em acção os escalões dos mais crescidos, com os seguintes resultados:

Escalão 1998/99
EFE "Os Baixinhos"-EF Britinho 6-4
Escalão 1996/95/94
EFE "Os Baixinhos"-EF Pintarolas 8-1

Campeonato distrital (II Divisão) de iniciados

Eis a confiança dos silvaldenses!

A entrada devastadora do Lobão quase desmoralizava por completo a equipa de Jaime Moreira. Mas a história do jogo foi bem diferente, porque, depois de estarem a perder por 2-0, os silvaldenses conseguiram empatar com dois excelentes golos "à ponta-de-lança", com Ivo Ferreira a deixar para trás os seus opositores.

Na segunda parte, mais uma vez o Lobão entrou com grande determinação, adiantando-se no marcador, mas, desta vez, os silvaldenses disseram quem manda em Silvalde.

Em jogada dentro da área, Ivo Carvalho empatou e Mathieu Moreira fez o resultado final com um excelente remate de cabeça... que atordoou... os adversários!

Pela entrega de ambas as equipas, qualquer uma poderia ter ganho, tendo a sorte

bafejado os miúdos de Silvalde num jogo com arbitragem sem casos.

CDVS/SP. Silvalde, 4 ADC Lobão, 3

Jogo em Silvalde.

Árbitro: Soares Dias.

Conselho Desportivo da Vila de Silvalde/Sporting de Silvalde: Adriano Gomes; Leandro Santos, Nuno Ribeiro, Mathieu Moreira e Pedro Almeida; Miguel Ascensão, Gerson Carmo e Miguel Gomes; Vítor Samuel, Ivo Carvalho e Ivo Filipe.

Suplentes: Bruno Oliveira, Rui Ribeiro (18'), Ricardo Sá (18'), Miguel Sá Gomes, Dércio Dias e Ivan Pinto.

ADC Lobão: Ricardo Ribeiro; Daniel Canedo, José Barbosa, Daniel Almeida e Jaime Dias;



Pedro Matos, David Dias e Luís Pinto; Diogo Dias, David Neves e Christian Reis.

Suplentes: Eduardo Santos, Fábio Duarte (20'), António Silva, Boris Beleza

(47'), Vítor Azevedo (48').

Marcadores: David Neves (5'), Christian Reis (15'), Ivo Filipe (20 e 34'), Luís Pinto (45'), Ivo Carvalho (50') e Mathieu Moreira (61').

Divisão A1
de voleibol

Tigres exibem insígnias de campeões ante mochos credenciados



Foto MÁRIO CALES

Em encontro relativo à 12.ª jornada do ao Campeonato Nacional da Divisão A1, o Sporting de Espinho impôs-se, na sexta-feira, no seu pavilhão, à vizinha Académica por 3-0, mas os parciais não traduzem a "facilidade" que, porventura, se possa interpretar no resultado. Os tigres apenas lograram vencer os três parciais ante 21, 20 e 22 pontos dos mochos, os primeiros em 25 minutos cada e o derradeiro em 27 minutos úteis de jogo.

Os campeões nacionais totalizaram 75 pontos (51 por mérito directo e 24 por erro adversário), enquanto a Académica de Espinho registava 63 pontos (42 por eficácia

própria e 21 por falha antagonista).

Entretanto, o jogo entre o Sporting de Espinho e o Benfica será disputado pelas 17 horas de sábado, no pavilhão dos tigres e terá honras de transmissão televisiva em directo no canal Sport TV1.

Sporting de Espinho, 3 Académica de Espinho, 0

Jogo no pavilhão do Sporting de Espinho.
Árbitros: Hélio Ormonde e Cesário Rama.

Sporting Clube de Espinho – Jacques Yoko (10 pontos), Roberto Reis (14), Fabrício Silva (6), Paulo Trautmann (8), Miguel Maia (1) e João Brenha (3) – seis inicial; Sandro Correia (7 pontos) Paulo Brenha, Hugo Ribeiro (libero), Maurício Silva e Miguel Costa (a□2).

Treinador: Miguel Maia.

Associação Académica de Espinho – Rui Santos (3), José Fontes (16), Januário Alvar (8), Fabrício Barros (10), Rui Alves e Valter Ornelas (5) – seis inicial; Paulo Fonseca (libero), Gonçalo Sapage Sousa e António Coelho.

Treinador: Nuno Soares.

Resultados

Leixões-Benfica 2-3
(25-19, 21-25, 25-23 e 10-15)
Vitória de Guimarães-Castêlo da Maia 3-0
(25-19, 25-19 e 25-22)
Sp. Espinho-Acad. Espinho 3-0
(25-21, 25-20 e 25-22)
Fonte Bastardo-Vilacondense 0-3
(23-25, 17-25 e 16-25)

Classificação

	J	V	D	F-C	P
V. Guimarães	12	11	1	36-6	23
Sp. Espinho	12	11	1	34-10	23
Benfica	12	10	2	34-12	22
F. Bastardo	12	8	4	26-13	20
Leixões	12	7	5	25-19	19
Acad. Espinho	12	6	6	21-23	18
Vilacondense	12	6	6	19-24	18
Castêlo da Maia	12	5	7	20-24	17
N. Ginástica	11	3	8	14-27	14
Esmoriz	12	2	10	11-32	14
Marítimo	12	1	11	11-33	13
Machico	12	1	11	6-34	13

ATENÇÃO!! RUA 20 - nº 1311 / 1297 Espinho (Centro)

Prontos a habitar!!
Caixilharia em alumínio termolacado c/ vidros duplos.
Pisos com madeira flutuante;
Pré-instalação aquecimento central;
Estores térmicos;
Portas de segurança;
Oferta de electrodomésticos.
Com garagem e elevador.



APROVEITE OS PREÇOS FANTÁSTICOS

T1 recuado (3.º andar) – 89.000 Euros
T2 (1.º Andar) – 129.600 Euros
T2 (2.º Andar - Fracções I e L) – 132.000 Euros
T2 (2.º Andar - Fracções K e J) – 134.000 Euros
(K e J c/ Garagem p/ 2 carros)

Grandes áreas
Telefone e teremos o prazer da Sua visita no local
Visite andar modelo Aberto todos os dias

808202761 / 938081019

VIVENDA NOGUEIRA

ZONA RESIDENCIAL DA BESSADA
A 3 km de Espinho

4 QUARTOS (2 SUITES), COZINHA E COPA C/ 50M2 ANTIGA PORTUGUESA, C/ FOGÃO DE SALA, SALA COMUM C/ 90M2, AQUECIMENTO CENTRAL, GARAGEM P/ 6 CARROS, CHAGÃO C/ 60M2, LOGRADOURO, QUINTAL, ÁRVORES

311.000 Euros
TRATA O PRÓPRIO

808202761

Atenção! Vende-se T2 e T3

Espinho ao cimo da Rua 19, frt. Cto.
Luso-Venezolano, junto ao IC24, a 5 min. Espinho.
T2 p/ habitar, c/ área 95,80m2, l. garagem
– 82.300 euros
T3 p/ habitar, c/ área 120,75m2, garagem 25,03m2
– 104.750 euros

Espinho - Zona Industrial

Aluga-se ou vende-se

Armazém c/ duas frentes

Pé dto. 8 mts.,

c/ 650m2 + 32m2 de escritório

Espinho

Loja

Aluga-se ou vende-se

Ruas 37/14

Com 102,20m2

Cave 59,20m2

Espinho

Escritório

Com 63m2

Aluga-se ou vende-se

2.º piso

Edifício S. Pedro

Espinho - Centro

R. 23, j/ ao Tribunal

T2 no 2.º andar, piso em madeira, cozinha placa/forno, pré-instalação aq. central, despensa, garagem individual c/ arrumos, c/ elevador.

Preço: 126.000 euros

Esmoriz - A 100 mts. da praia

Vende-se MORADIA c/ 297m2

Aspiração central, aq. central,

fogão de sala, 2 suites,

sistema de som

Aluga-se ou vende-se

LOJA

R. 8 - Espinho - centro

Com 130m2,

mezanino 75m2,

logradouro 42m2



808 202 761

Oporto Golf Club

– clube de golfe do ano

Distinguido pela Federação Portuguesa

"Foi com muito orgulho que a Federação Portuguesa de Golfe nos distinguiu com o Troféu Visconde Pereira Machado para o Clube de Golfe do Ano de 2007."



Conforme expresso pela Federação Portuguesa de Golfe, "este troféu visa distinguir o clube que pelo seu trabalho e empenho na divulgação e desenvolvimento da modalidade no nosso país merece ser reconhecido."

A saber:

"Pela estreita colaboração com a Federação Portuguesa de Golfe no âmbito da organização do quadro competitivo nacional;

Pela implementação da Escola de Jovens que tem dado excelentes frutos nos últimos anos;

Pelos excelentes resultados obtidos por atletas sócios do clube;

Pelo trabalho realizado, em equipa, com os técnicos da Federação Portuguesa de Golfe no âmbito das selecções nacionais;

Por tudo o que representa como o mais antigo Clube de Portugal;

Por tudo isto decidiu a Federação Portuguesa de Golfe distinguir o Oporto Golf Club como o Clube de Golfe do Ano."

Juniores

Nacional A – Zona Norte

Resultados

Boavista-Rio Ave	4-0
Freamunde-V. Guimarães	0-1
Vianense-Candal	1-4
FC Porto-Académica	2-1
Gil Vicente-Vizela	2-1
Sp. Espinho-Penafiel	0-2
Merelinense-Sp. Braga	1-2
Varzim-Naval	1-2

Folgou: Leixões

Classificação

	P	J	V	E	D	F-C
FC Porto	39	16	12	3	1	44-9
Leixões	36	16	11	3	2	37-7
Sp. Braga	34	16	10	4	2	27-11
Boavista	27	16	8	3	5	34-16
Candal	27	16	8	3	5	35-19
Rio Ave	27	16	9	0	7	23-18
V. Guimarães	26	16	8	2	6	20-16
Académica	26	16	8	2	6	32-25
Gil Vicente	24	16	7	3	6	24-23
Naval	22	16	6	4	6	16-21
Merelinense	19	16	6	1	9	18-30
Vizela	18	16	5	3	8	17-22
Varzim	16	16	5	1	10	13-35
Penafiel	15	16	4	3	9	16-25
Freamunde	14	16	4	2	10	17-33
Sp. Espinho	13	16	3	4	9	18-35
Vianense	3	16	0	3	13	8-54

Próxima jornada

Varzim-Leixões

Merelinense-Naval

Sp. Espinho-Sp. Braga

Gil Vicente-Penafiel

FC Porto-Vizela

Vianense-Académica

Freamunde-Candal

Boavista-V. Guimarães

Folga:Rio Ave

TOTOBOLA

Concurso Extra dos Órgãos de Informação n.º 50/2007 de 19 e 20/12/2007. Prognóstico "Defesa de Espinho", Redacção Desportiva:

1. Braga-Crvena Zvezda	1
2. Zurique-B. Leverkusen	2
3. Toulouse-Spartak Moscovo	1
4. B. Munique-Aris Salónica	1
5. Getafe-Anderlecht	X
6. Panionios-Bordéus	2
7. Az Alkmaar-Everton	2
8. Larissa-Nuremberga	X
9. Aberdeen-Copenhaga	1
10. A. Madrid-Panathinaikos	1
11. AEK Atenas-Villarreal	1
12. Hamburgo-Basileia	1
13. Rennes-Dinamo Zagreb	X

Campeonato do Oporto Golf Club

Hugo Rodrigues Mota Manuel Alexandre Violas em final emotiva



Realizaram-se no sábado as finais do Campeonato do Oporto Golf Club, com especial destaque para a final masculina que foi disputada em 36 buracos, entre Manuel Alexandre Violas e Hugo Rodrigues Mota, tendo-se assistido a um elevado nível de golfe.

Os primeiros 18 buracos acabaram "4 UP" a favor de Manuel Alexandre Violas.

No início da segunda volta (segundos 18 buracos) Manuel Alexandre Violas aumentou a vantagem para "6 UP", à saída para o 23.º buraco. Para os últimos 9 buracos da segunda volta, Manuel Alexandre Violas passou a ganhar 3.

A seguir, Hugo Rodrigues Mota ganhou os

buracos 13, 15 e 16, ficando o "match" pela primeira vez igualado (A/S).

À partida para o 35.º buraco empataram os dois jogadores com par.

No 36.º (18.º da segunda volta), ambos colocaram o "driver" no "fairway", e com um "shot" fantástico, Hugo Rodrigues Mota faz "eagle" e venceu Manuel Alexandre Violas por "1 UP", sagrando-se campeão do Oporto Golf Club.

Não menos importante foram as outras duas finais, jogadas em 18 buracos, onde José Granja conquistou o título de seniores do Oporto Golf Club, ao ganhar a António Oliveira Santos, por 4/3, e Marta Vasconcelos o título feminino, vencendo Joana Marques, também por 4/3.

Juniores

Nacional B

Série B

Resultados

Feirense-Académica	1-4
Boavista-Sp. Espinho	6-1
Naval-Sanjoanense	2-1
Moimenta Beira-Pasteleira	1-4
Porto-Tourizense	5-0
Leixões-Padroense	1-1

Classificação

	P	J	V	E	D	F-C
FC Porto	35	14	11	2	1	39-9
Naval	30	14	10	0	4	28-20
Leixões	29	14	8	5	1	31-12
Boavista	27	14	7	6	1	39-14
Feirense	24	14	7	3	4	16-9
Académica	22	14	7	1	6	18-16
Pasteleira	20	14	5	5	4	27-17
Padroense	19	14	5	4	5	19-16
Sanjoanense	16	14	5	1	8	19-19
Sp. Espinho	8	14	2	2	10	17-36
Tourizense	5	14	1	2	11	7-45
Moimenta Beira	1	14	0	1	13	4-51

Próxima jornada

Sanjoanense-Feirense

Académica-Boavista

Tourizense-Naval

Padroense-Moimenta Beira

Pasteleira-Porto

Sp. Espinho-Leixões

TOTOBOLA

Concurso dos Órgãos de Informação n.º 50/2007 de 16/12/2007. Prognóstico "Defesa de Espinho", Redacção Desportiva:

1. Porto-Guimarães	1
2. Marítimo-Sporting	2
3. Boavista-Naval	X
4. Leixões-U. Leiria	1
5. Académica-Nacional	1
6. Varzim-Rio Ave	X
7. Beira Mar-Portimonense	X
8. Olhanense-Fátima	1
9. Freamunde-Vizela	2
10. Liverpool-Manchester Utd.	X
11. Arsenal-Chelsea	1
12. Valência-Barcelona	2
13. Lázio-Juventus	1



Associação Desportiva Rio Largo Futebol Clube festeja 45 anos

Atletas e sócios homenageados

No âmbito do 45.º aniversário da Associação Desportiva Rio Largo Futebol Clube, foram atribuídos louvores a Luís Oliveira, Paulo Macedo, Bruno Rocha e Pedro Ferreira e distinguidos Bernardo Tavares como sócio benemérito e Eurico Vieira, António Gaspar e Luís Rocha como sócios honorários. Paulo Reis foi eleito futebolista de 2006/2007, época na qual também seria coroada Sara Santos (atletismo). Pedro Ferreira foi distinguido como o título de "atleta de louvor".



No sábado, as comemorações do 45.º aniversário do Rio Largo iniciaram-se pela manhã com o hastear da bandeira, momento sempre bastante simbólico e importante para o clube, seguindo-se um pequeno beberete oferecido a todos os sócios, atletas e simpatizantes.

O programa da manhã foi concluído com uma romagem ao cemitério para homenagem a sócios, atletas e amigos já falecidos.

Durante a tarde, os jogadores ofereceram como prenda a vitória da equipa de futebol a contar para a Taça Cidade de Espinho.

Com a presença de João Ruela, presidente da Associação Atletismo de Aveiro, e de representantes da Câmara Municipal de Espinho, da Junta de Freguesia de Espinho e da Nave Polivalente, o jantar de gala para sócios, atletas e simpatizantes realizou-se na sede do clube.

A cinco anos das bodas de ouro, a Asso-



ciação Desportiva Rio Largo Futebol Clube encetou recentemente a segunda época de atletismo, já com resultados promissores, perspectivando-se prestações individuais e colectivas em progressão, correspondendo, assim, aos notórios resultados verificados na abertura da secção na colectividade que representa o concelho nos quadros competitivos regional e nacional.

Enquanto, os representantes da Edilidade, José Aleixo, e da Nave Polivalente, João Moutinho, registavam as circunstâncias da actualidade do clube, nos presentes dirigentes, treinadores e jogadores acentuava-se a "saúde" do campo onde ainda há pouco tempo se jogava futebol, ali ao lado da sede, precisamente a norte do pontão, cuja obra do enterramento da linha-férrea escancara uma porta de vantagens, mas também abre uma janela de desvantagens, como a perda de um recinto para a prática desportiva.

Lúcio Alberto

vende-se - mozelos

últimos t2/t3 em mozelos. novos. prontos a habitar. boas áreas. com lugar de garagem e arrumo. oferta de electrodomésticos.
t2 - 75.000€ - t3 - 84.000€

Feira
R. Dr. Elísio de Castro, 85

PRÍME

cgr

mediação imobiliária
AMI 1817

256 374 883 | 962 405 515

Compramos todos os artigos em:

OURO * PRATA * JÓIAS
CAUTELAS DE PENHOR

Pagamos melhor e a dinheiro

2.º E ÚLTIMO ANDAR • HONESTIDADE - SIGILO - PRIVACIDADE

Rua 23, n.º 174 - Edifício S. Pedro - Sala Y - ESPINHO • Tlm.: 96 587 98 72

Gabinete de Radiologia de Espinho

DR.ª MARIA DO CARMO VASCONCELOS
DR.ª HELENA CUNHA

Médicos especialistas:

Radiologia Digital * Radiologia Dentária * Mamografia Digital
Ecografia * Densitometria Óssea * TAC * Análises Clínicas

Acordos com: ADSE, SAMS, PORTUGAL TELECOM, PSP, GNR, CGD, ACASA, MINIST. JUSTIÇA, CTT, MEDIS, MULTICARE e SNS

Consultório: R. 20, n.º 1436 r/c • Telef. 227341975 - 227314650 • Fax: 227318963
Horário: Das 08h30 às 13h00 e das 14h00 às 19h00

Fase final em Mafra do hóquei de sala

Académica de Espinho na I Divisão

Apesar de alguns tropeços pelo caminho, os academistas conseguiram o apuramento para a I Divisão Nacional de hóquei de sala, indo disputar, no fim-de-semana, a final de apuramento do campeão com o Clube de Futebol Benfica, o União de Lamas e o Lousada.

Sandra Soares

O Campeonato Nacional de hóquei de sala 2007/08 disputou-se por finais concentradas mediante as quais foi definida a classificação que ditou as quatro equipas apuradas para a disputa da I Divisão e as quatro que disputam a II Divisão.

Na última final concentrada, disputada em Espinho, os academistas tiveram de desempatar as duas partidas com a marcação de grandes penalidades, na primeira

tiveram mais sorte a vitória sorriu-lhes já na segunda as adormeceram e acabaram por perder.

Na partida perante o Lousada, o visitante entrou em grande e os academistas cautelosos conseguindo abrir o marcador, mas a vantagem durou e a partida chegou ao intervalo empatada a três bolas. Na segunda parte houve mais um tento para cada lado, o que ditou a marcação de grandes penalidades onde os academistas foram mais felizes vencendo por 8-7.

Na segunda partida, perante os vizinhos de Lamas, os academistas entraram em campo sem alguns elementos habituais, mas os atletas menos utilizados deram conta do recado chegando ao intervalo a vencer por 3-1. Só que, na segunda parte, os Mochos não conseguiram segurar a vantagem e a partida acabou empatada a três bolas obrigando, novamente, à marcação de grandes penalidades que desta feita foram favoráveis ao adversário. A Académica perdeu por 5-6.

Ainda assim, conseguiu um lugar na I Divisão, cuja fase final decorre este fim-de-semana, juntamente com a final da II Divisão no Pavilhão Desportivo Municipal Eng. Ministro dos Santos, em Malveira, Mafra.

O calendário para sábado é o seguinte: Cascais-Casa Pia (II Div.) – 10h; Ramaldense-Núcleo Sportinguista (II Div.) – 11h15; AA Espinho-CF Benfica (I Div.) – 12h30; U. Lamas-Lousada (I Div.) – 13h45; Cascais-Núcleo Sportinguista (II Div.) – 15h; Casa Pia-Ramaldense (II Div.) – 16h15; AA Espinho-Lousada (I Div.) – 17h30; CF Benfica-U. Lamas (I Div.) – 18h45.

No domingo disputam-se as seguintes partidas: Lousada-CF Benfica (I Div.) – 10h; U. Lamas-AA Espinho (I Div.) – 11h15; Núcleo Sportinguista-Casa Pia (II Div.) – 14h; Ramaldense-Cascais (II Div.) – 15h15; Final (I Div.) – 16h30.

Andebol feminino academista

...Contra o S. Félix!

As juvenis do andebol feminino da Associação Académica de Espinho foram jogar este fim-de-semana ao reduto do Juventude do Mar, em Esposende, uma partida da qual saíram derrotadas por 38-8.

Quanto às juniores, deslocaram-se a casa do Saavedra onde perderam por 38-9.

As iniciadas receberam o Lamego, tendo perdido por 5-60.

As próximas partidas de juniores, juvenis e infantis são em casa perante as vizi-

nhas de S. Félix da Marinha de onde são oriundas alguma das jogadoras espinhenses, espera-se por isso o apoio dos adeptos academistas.

Os jogos (no Pavilhão Arquitecto Jerónimo Reis) são nos seguintes horários: Juniores – domingo pelas 13 horas; Juvenis – sábado, pelas 11.30 horas; Infantis – sábado, pelas 18.30 horas.

Sandra Soares



Torneio de Natal no Colégio de Gaia

Minis academistas de vólei com muitas "estreias"



("futuros campeões"), ante Colégio de Gaia, Boavista Sporting de Arcozelo.

Classificação do torneio: 1.º Colégio de Gaia; 2.º AA Espinho A; 7.º AA Espinho C; 8.º AA Espinho B.

Registe-se ainda que os treinos continuam a realizar-se aos sábados de manhã, a partir das 9.30 até ao 12 horas, no pavilhão da Associação Académica de Espinho, com orientação técnica de Rui Pinto (ladeado na foto inferior pelos outros técnicos Ricardo Gomes e Frederico Silva).

Realizou-se, pela manhã de domingo, a primeira mão do Torneio de Natal, em voleibol, do escalão minis A, no Colégio de Gaia, com a participação de três equipas da Associação Académica de Espinho.

Destaque para as muitas "estreias" academistas em torneios e competições oficiais de um grande número de atletas

COMÉRCIO DE AUTOMÓVEIS

Rua 19 (ângulo com a 19 e 36) – ESPINHO

Tel./Fax: 22 012 0812

A JAPONEIRA EM FLOR

PADARIA E CONFEITARIA

**CENTRO COMERCIAL
A JAPONEIRA**
Av.ª S. Cristóvão, 1260
4500-705 NOGUEIRA DA REGEDOURA
Santa Maria da Feira

Especialidades: BOLO-REI * PÃO DE JAMON * BOLOS DE CASAMENTO E ANIVERSÁRIO * BOLO MÁRMORE * BOLO DE SARDINHA * PÃO-DE-LÓ MARGARIDE * PÃO-DE-LÓ DE OVAR * PIZZAS * CACHITOS * PÃO C/ CHOURIÇO

— Servimos refeições diárias —



Festejos com torneio e jantar

Fotos VÍTOR LANCHA



APAM – 33 anos

Foi em ambiente de festa que a Associação Portuguesa de Artes Marciais – APAM – assinalou no sábado o 33.º aniversário, realizando o tradicional Torneio de Natal de Viet-Vo-Do, aberto apenas aos praticantes mais jovens, durante a manhã e a tarde, na Nave Polivalente e, depois, no Hotel PraiaGolfe, o jantar de aniversário.

A competição (com eliminatórias e finais) contou com a presença de cerca de 100 jovens participantes, divididos pelos diversos escalões: infantil, um grupo com graduações inferiores a 2.º cap e um segundo grupo com graduações superiores a 2.º cap; jovens igualmente divididos por graduações como no escalão anterior; competição por equipas no escalão infantil e jovem sem distinção de graduações.

No final deu-se então início à festa de Natal, que contou com: demonstrações técnicas de viet-vo-dao, teatros alusivos à época festiva, preparados pelas diversas classes juvenis da APAM, e ainda um espectáculo de palhaços preparado pela classe de adultos de viet-vo-dao que deliciou miúdos e graúdos. Uma festa pre-

parada para os mais pequenos, mas que, afinal, encantou e contagiou todos os presentes.

Sete dezenas de convivas encheram uma sala hoteleira, dando brilho ao jantar comemorativo de 33 anos de existência, sendo oportunamente projectada uma retrospectiva do mais significativo da actividade da APAM no "ano lectivo" de 2006-2007.

Na circunstância, foram distinguidos os "alunos do ano" das diversas classes de viet-vo-dao e os sócios que completaram 15 anos de filiação.

Na presença do presidente e do secretário da Junta de Freguesia de Espinho, Rui Torres e António Manuel, de Maria José, representante do presidente da Câmara Municipal de Espinho, e com simbólicas homenagens prestadas pelo

Clube de Ténis de Espinho, Orfeão de Espinho e Universidade Sénior, o presidente da APAM, Carlos Santos, aproveitou a oportunidade para prestar tributo ao jornal *Defesa de Espinho*, pelos 75 anos de actividade em prol do concelho e do jornalismo.

O bolo de aniversário simbolizou já nos primeiros momentos da madrugada de domingo a festiva confraternização, ao qual também se associaram os "antigos" Lopes e Armando Tavares Almeida que com Carlos Santos, Carlos Tavares e Guilhermino Pedro Pereira corporizaram há três décadas e tal... o "nascimento" da APAM (em Espinho e S. João da Madeira).

Lúcio Alberto



Preliminar do Distrital Absoluto de Xadrez

Recorde de participações

Acabou a série preliminar A do campeonato distrital absoluto, evento organizado pela Academia de Xadrez de Espinho que bateu o recorde de participações, com 37 jogadores inscritos. O anterior recorde era "propriedade" do Núcleo de Xadrez de Santo Tirso.



No primeiro tabuleiro, partida entre os jogadores da AXE, Igor Kovtum e Filipa Ribeiro

Desta prova são apurados cinco jogadores para participarem na fase final do campeonato distrital absoluto, a qual apurará o campeão distrital.

Ficaram então apurados os jogadores da AXEspinho, Igor Kovtum, João Cáliz e Amadeu Loureiro e os gaienses, Francisco Mateus e Tiago Tavares, estando como suplentes os jogadores da AXEspinho, José Azevedo, Filipa Ribeiro e Sérgio Ribeiro.

Entretanto, no último fim-de-semana, disputou-se a 2.ª jornada da Taça AXPorto, com as equipas academistas A e C a jogarem na Nave, respectivamente contra o Grupo Desportivo Cem Paus de Vila Nova de Gaia e o Grupo de Xadrez da Universidade Portucalense A.

No primeiro encontro a AXEspinho A, ganhou por 4 a zero, tendo jogado Sérgio Ribeiro, Pedro Pereira, Filipa Ribeiro e Hélio Sousa.

Quanto ao segundo encontro é justo salientar a luta dada na despedida, com empate 2-2 e desempate pelo tabuleiro



Os academistas mais jovens em competição

superior, pela Academia de Xadrez de Espinho C (31ª) frente ao Grupo de Xadrez da Universidade Portucalense A (19ª).

Foi pena o resultado, visto que a AXEspinho C teve a vitória na mão que acabou por deixar escapar.

No terceiro tabuleiro o João Almeida Belo, no segundo tabuleiro o João Pedro Duarte e no quarto tabuleiro o Ricardo Coelho não deixaram fugir a vitória, já no primeiro tabuleiro, o Tobias Almeida, pese embora a réplica dada, foi impotente para contrariar o favoritismo do adversário.

Relembre-se que estes jovens jogadores academistas têm 10 a 12 anos e vieram da formação das escolas do 1.º ciclo e 2.º ciclo, complementando agora a sua formação na AXEspinho, tendo defrontado jogadores adultos e com mais experiência daí estar de parabéns, apesar do resultado.

Quanto a equipa B, formada por Norio Fukunaga, Francisco Relvas, Hugo Moreira e Tomás Pinto, levou de vencida a equipa do Amial Regado C por 3 a 1.

Vidraria Ferreira

Ferreira & Ferreira, Lda.

VIDRO LISO | DUPLO | ANTI-REFLEXO | ANTI-FOGO
E LAMINADO | ESPELHOS | TIJOLOS E TELHAS
DE VIDRO | INSTALAÇÕES DE VIDROS TEMPERADOS

Rua das Fábricas, 40 - Zona Industrial de Silvalde
4500-628 SILVALDE - ESPINHO • Tel./Fax: 227 340 480



EMPREGADO (m/f)

Admite-se para o ramo de

MÁQUINAS E FERRAMENTAS

com ou sem experiência

Carta manuscrita pelo próprio com toda
as referências ao n.º 22585



MANUEL GOIS

RUA DO COVELO - 4500 SILVALDE - ESPINHO • TELEF. 914 681 118

MERCADO DO CALÇADO

O
MUNDO
DOS PREÇOS
BAIXOS



Aberto ao Fim de Semana

Rua Principal Mosteiro - Canedo - 4525-189 SANTA MARIA DA FEIRA • Telef. 227633625
Rua 33, n.º 905 (junto à Rotunda 25 de Abril) - 4500-315 ESPINHO • Telef. 227325023



LUIZ MEGRE BEÇA & CA., LDA.

CORRETORES DE SEGUROS

ESPECIALIZADOS EM
SEGUROS INDUSTRIAIS,
INCÊNDIO
E LUCROS CESSANTES



1937 - 2007

PRAÇA FILIPA LENCASTRE, N.º 22 - 4.º - SALA 63 — 4050-259 PORTO
Telef. 223389890/1 • Fax 223389912 • email: lmb-seguros@mail.telepac.pt

Conselho
Desportivo
da Vila
de Silvalde

Jantar natalício e posse do novo elenco directivo

Na sexta-feira, o Conselho Desportivo da Vila de Silvalde realizou o tradicional jantar natalício, no restaurante Baliza, tendo aproveitado a oportunidade para sob o testemunho do presidente da Junta de Freguesia, Abel Gonçalves, proceder ao acto de posse dos novos corpos sociais eleitos por unanimidade.



Foto VÍTOR LANCHA

Assembleia-geral: presidente Moisés Lima (Leões Bairristas), vice-presidente Pedro Guimarães (Associação do Cruzeiro) e secretário Carlos Dias (atleta do Desportivo Regresso).

Direcção: presidente José Teixeira (secretário da Junta de Freguesia), vice-presidente José Saxe (Sporting de Silvalde), vice-presidente (área do futsal) Paulo César (Desportivo Regresso), vice-presidente (sector do futebol juvenil) Fernando Pacheco, secretário Alfredo Oliveira, tesoureiro Leonel Silva (Estrelas Vermelhas) e vogal José Carlos.

Conselho Fiscal: Francisco Costa (tesoureiro da Junta de Freguesia), José Ruivo (Associação da Corga) e vogais Nuno Costa (Juventude de Outeiros) e Joaquim Silva.

Sábado, em Silvalde

Triangular de Natal de futebol infantil

Com início às 9 horas, foi agendada para sábado a quarta edição do Torneio Triangular de Natal de Futebol Infantil.

Com organização do Conselho Desportivo da Vila de Silvalde, o relvado sintético da Seara será dividido em dois campos, um para as escolinhas, com as equipas do Conselho Desportivo da Vila de Silvalde, "Panterinhas" (Boavista) e Junta de Freguesia de Vilar do Paraíso (Gaia); e outro para os infantis, com as equipas do Conselho Desportivo da Vila de Silvalde, "Leões" de Paços de Brandão e Junta de Freguesia de Vilar do Paraíso.

Com goleada da AD Esmojães

Futebol veterano de qualidade

Os veteranos da Associação Desportiva de Esmojães realizaram mais um jogo de futebol, desta vez contra o Cucujães, no campo da Zona.

Bonito jogo de futebol com as duas equipas a quererem ganhar, criando sempre lances rápidos (também devido às reduzidas dimensões do campo) e foi numa jogada rápida que, aos 20 minutos, o Cucujães inaugurou o marcador.

Mas respondeu bem a equipa de Anta e restabeleceu a igualdade, passados cinco minutos. O Cucujães reagiria para a frente do marcador mas, a cinco minutos do fim da primeira parte, Pedro Gomes fez o empate, através de uma grande penalidade.

Na segunda parte, a toada manteve-se, embora com mais domínio da Associação de Esmojães, que marcaria mais três golos, fixando o resultado em 5-2.

De salientar o facto de Pedro Gomes e Américo Marinheiro terem bisado.

AD Esmojães, 5 – Cucujães, 2

Jogo no campo da Zona.
Árbitro: Jorge Canedo.

Associação Desportiva de Esmojães: Carlos Bernardes; Ildio, Zé Manuel, Teixeira e Dino; Abreu, Marcelino, Costinha e Paulo Vicente II; Pedro Gomes e Manuel Silva.

Jogaram ainda: Quintão, Mário Alves, Pedro Melo, Paulo Vicente I e Betinho.

Treinador: Alberto Costa.

Cucujães: Tono; Coelho, Rui, Zé Bastos e Zeferino; Bastos, Miguel, Sousa e Manuel Buça; Augusto e Andorinha.

Jogaram ainda: Rogério, Videira, Justino, Cabral, Filipe, Zé Caçola e Toné.

Treinador: Justino.

Ao intervalo: 2-2.

Marcadores: Pedro Gomes (2), Américo Marinheiro (2), Abreu, Augusto e Manuel Buça.

Jantar natalício e torneio de bilhar

A secção de veteranos da Associação Desportiva de Esmojães vai realizar, amanhã, na sede do clube o tradicional jantar de Natal.

Entretanto, está a decorrer o segundo torneio de bilhar snooker organizado pela secção de veteranos da Associação Desportiva de Esmojães e pelo Café Nogueirense, em Nogueira da Regedoura.

Depois de terminada a primeira fase em que dos quarenta participantes só vinte e quatro passaram à segunda fase, destes estão três veteranos da Associação Desportiva de Esmojães: Bernardino, Alcino Duarte e Jorge Canêdo.

"De realçar que o torneio tem muita afluência de público a assistir aos jogos, o que é bom e demonstra o afecto que as pessoas têm por este desporto."



INFANTÁRIO JARDIM DE INFÂNCIA COSTA VERDE

Rua 18 n.º 1145 – 4500 – 805 Espinho
Telefone: 227330610/ Fax: 227312895
E-mail: jardiminfcostaverde@sapo.pt

MAIS UM NATAL QUE ESTÁ A CHEGAR... A NOSSA INSTITUIÇÃO VEM ASSIM ANUNCIAR QUE IRÁ REALIZAR A SUA FESTA DE NATAL NO PRÓXIMO DIA 14 DE DEZEMBRO PELAS 20.00HORAS NO AUDITÓRIO DA JUNTA DE FREGUESIA DE ESPINHO.

APROVEITAMOS PARA DESEJAR AOS ENCARREGADOS DE EDUCAÇÃO, CRIANÇAS DA INSTITUIÇÃO E AOS DEMAIS ESPINHENSES UM FELIZ NATAL E PRÓSPERO ANO DE 2008

A DIRECÇÃO

OURIVESARIA
SOLITÁRIO
OURO - PRATA - RELÓGIOS

SEIKO
Agente Oficial
PULSAR
NIKE
RIPCURL
LORUS
AIFEX
ZEIT



Deseja
a todos
os seus
Clientes
e Amigos
Festas Felizes

Av.ª 8, n.º 568 - Lj. 3 - C.C. Solverde II – 4500 Espinho
Tel. 22 734 66 28 • Fax 22 731 88 49

COMPRA E VENDA DE OURO USADO

Coisas Admiráveis

Já abriu a maior loja de Espinho
de Coisas Admiráveis

Tudo para decoração
com mais de mil
artigos ao seu dispor!



Fernando Rocha

Armazenista e venda a retalho

Rua 37, n.º 344 - 4500-142 Espinho • Telef. 227327139 - Tlm. 917808213



Torneio de Fundo
— natação

**Pedro
Costa
Rui
Cardoso
Teresa
Aires**
nos pódios
regionais

No fim-de-semana, na Piscina Municipal da Anadia, o Sporting de Espinho participou no Torneio Regional de Fundo de Infantis e Juvenis (idades compreendidas entre os 11 e 15 anos), organizado pela Associação de Natação de Aveiro. O clube espinhense fez-se representar com 14 atletas (6 femininos e 8 masculinos), sendo a classificação atribuída a



nível individual e por pontos, efectuadas por cada atleta e escalão no conjunto das duas provas.

As raparigas nadaram as provas de 400 metros estilos e 800 metros livres e os rapazes as provas de 400 metros estilos e 1500 metros livres.

Teresa Aires foi a melhor nadadora espinhense no seu escalão (infantil B) ao alcançar o 3.º lugar com 624 pontos.

Dentro do mesmo escalão, Carla Cruz alcançou o 5.º com 552 pontos.

Nas infantis A, Maria João Oliveira conseguiu o 7.º com 665.

Nas juvenis, a nadadora espinhense melhor classificada foi Maria João Tavares com o 9.º lugar e 859 pontos, seguida da Inês Dias no 12.º com 750 pontos e por Inês Freitas no 16.º com 421 pontos. Esta última abandonou a prova dos 800 metros livres por indisposição.

Nos masculinos, Rui Cardoso, no escalão de infantis B, alcançou o ponto mais alto do pódio ao classificar-se em 1.º lugar com 621 pontos.

No mesmo escalão, Luís Soares ficou-se pelo 7.º lugar com 383 pontos.

Nos juvenis B, o melhor espinhense foi Gonçalo Monteiro que obteve o 10.º lugar com 698 pontos, Tiago Monteiro, o 12.º com 689 pontos, Miguel Silva, o 13.º com 682 pontos e Rui Sousa o 14.º com 628 pontos.

Nos juvenis A, ao classificar-se em 2.º lugar nos 1500 metros e arrasando a concorrência ao ficar em 1.º lugar destacado nos 400 metros estilos, Pedro Costa garantiu a vitória inequívoca no somatório das duas provas, tendo totalizado 1061 pontos, mais 32 pontos que o segundo classificado.

Também neste escalão, Luís Monteiro obteve o 7.º lugar com 815 pontos.

De realçar que na prova de 1500 metros livres e 400 metros estilos para os masculinos, os nadadores Luís Soares, Rui Cardoso, Miguel Silva, Tiago Marques e Pedro Costa bateram os seus recordes pessoais.

Gonçalo Monteiro apenas melhorou o seu tempo nos 400 metros estilos e Luís Moreira nos 1500 metros.

Nos femininos, quem bateu os seus tempos nos 800 metros livres e 400 metros estilos foram Teresa Aires, Carla Cruz e Maria João Tavares.

As nadadoras Inês Dias e Maria João Oliveira melhoraram nos 400 metros estilos.

Em Óbidos

Patrícia Silva e Rui Aires nos Campeonatos Absolutos de Portugal

Nos próximos dias 14, 15 e 16, os nadadores juniores Patrícia Silva e Rui Aires, acompanhados pelo seu técnico António Silva, irão representar a natação do Sporting de Espinho numa das provas mais importantes do calendário nacional: os Campeonatos Absolutos de Portugal, a realizar em Óbidos. Patrícia Silva irá participar nos 100 e 200 metros bruços e o Rui Aires nos 50, 100 e 200 metros costas.

Da secção
de natação

Festa de Natal

No próximo sábado, pelas 17 horas, a natação do Sporting de Espinho irá realizar a sua festa de Natal na Piscina Municipal de Espinho, com provas de natação pura e exibição da natação sincronizada.

"Desde já encontram-se convidados todos os espinhenses a estarem presentes nesta festa."

No seguimento da festa, irá realizar-se um jantar comemorativo da época entre atletas, técnicos e dirigentes.

Em Aguiar da Beira Exibição sincronizada

No próximo domingo, a natação sincronizada do Sporting de Espinho irá participar com a exibição de alguns esquemas na festa de Natal da Câmara de Aguiar da Beira, a convite da Edilidade local.

As nadadoras que irão representar o clube (e a cidade) espinhense são Adriana Helena, Andreia Ferreira, Bárbara Araújo, Carla Dias, Isabel Fragoso, Joana Rocha, Libânia Cunha, Maria Salomé Oliveira, Rita Freitas e Sara Francisco.

Esta vertente da natação do Sporting de Espinho tem vindo desde há algum tempo sendo convidada para várias exibições, sendo esta a terceira desde o começo da época em Outubro.

Estes convites devem-se aos excelentes espectáculos que as nadadoras espinhenses têm feito nos últimos tempos.

«Defesa de Espinho» – 3950 – 2007-12-13 (1.ª publicação)

finanças
DIRECÇÃO-GERAL DOS IMPOSTOS

DF DE AVEIRO

SERVIÇO DE FINANÇAS DE ESPINHO

EDITAL/ANÚNCIO

PROCESSO DE EXECUÇÃO FISCAL N.º 0078200401004069 e Aps.

ARMANDO CARNEIRO COSTA, Chefe do Serviço de Finanças de Espinho.

Faz saber que, nos termos do n.º 2 do artigo 239.º e n.º 1 do artigo 242.º do Código de Procedimento e Processo Tributário (CPPT), por este Serviço de Finanças correm éditos de 20 (vinte) dias, contados da data da publicação deste anúncio, citando os credores desconhecidos e os sucessores dos credores preferentes, cujos créditos gozem de garantia real sobre os bens penhorados, para, nos termos do n.º 1 do artigo 240.º do CPPT e n.º 1 do artigo 250.º do Código do Processo Civil (CPC), reclamarem os seus créditos no prazo de 15 (quinze) dias, findos que sejam os dos éditos, acrescidos da dilação prevista no n.º 3 do art.º 252-A do Código do Processo Civil, no Processo de Execução Fiscal acima identificado, instaurado por dívidas no valor total de Euros 67.689,07, sendo Euros 52.140,68 de quantia exequenda e Euros 15.548,39 de acréscimos legais, em que é executada B.N. AUTOMÓVEIS - COMÉRCIO E REPARAÇÕES, LDA., NIPC 504508709, com sede na Rua da Boa Nova, n.º 164 - Silvalde no concelho de Espinho.

Mais faz saber que, nos termos do n.º 1 do artigo 244.º do CPPT, vai realizar-se no dia **20 de Fevereiro**

de 2008, pelas **10:30** horas neste Serviço de Finanças sito à Rua 26, n.º 605 – Espinho, a venda por meio de proposta em carta fechada, nos termos do artigo 248.º e seguintes do CPPT, dos bens abaixo designados penhorados ao referido executado no processo supra.

DESIGNAÇÃO DOS BENS PENHORADOS

Verba n.º 1:

Fracção S, correspondente a uma loja comercial, com logradouro posterior ao prédio para parque de estacionamento com a área de 162m2 sita na Rua do Peso, n.º 86 em S. Paio de Oleiros e inscrita na matriz predial urbana da freguesia de S. Paio de Oleiros sob o artigo n.º 1670 com o valor patrimonial de Euros 97.990,00, descrita na Conservatória do Registo Predial de Santa Maria da Feira, sob o n.º 906.

O valor base para venda é de Euros 68.593,00, correspondente a 70% do valor calculado nos termos do artigo 250.º al. b) do n.º 1 do CPPT, não sendo consideradas as propostas de valor inferior.

Verba n.º 2:

Fracção U, correspondente a uma garagem com entrada pela porta sul do prédio, com uma permilagem de 38,60 com a área de 126,2 sita na Rua do Peso, n.º 86 em S. Paio de Oleiros e inscrita na matriz predial urbana da freguesia de S. Paio de Oleiros sob o artigo n.º 1670 com valor patrimonial de Euros 28.280,00, descrita na Conservatória do Registo Predial de Santa Maria da Feira, sob o n.º 906.

O valor base para venda é de Euros 19.796,00, correspondente a 70% do valor calculado nos termos do artigo 250.º al. b) do n.º 1 do CPPT, não sendo consideradas as propostas de valor inferior.

É fiel depositário dos bens penhorados o Sr. Joaquim Manuel Valente Ribeiro, NIF 109076660, residente na Rua da Boa Nova, n.º 164, Silvalde em Espinho, que os mostra-

rá para que possam ser vistos e examinados nas condições referidas no artigo 891.º do Código do Processo Civil (CPC).

A abertura das propostas far-se-á no dia e hora acima referidos, pelo que, as mesmas terão de dar entrada neste Serviço de Finanças até àquela hora e dia. Os envelopes com as propostas, devem ser fechados, contendo no canto superior esquerdo o n.º do processo a que se referem. Serão apenas aceites as propostas que, para além de indicarem o bem a que se referem e o preço oferecido, estejam assinadas e identifiquem os proponentes mediante junção de fotocópias do bilhete de identidade e do número fiscal de contribuinte ou de pessoa colectiva.

Se no acto da venda, o preço mais elevado for oferecido por mais de um proponente, abrir-se-á logo, se estiverem presentes, licitação entre eles, salvo se declararem que pretendem adquirir o bem em compropriedade. Estando presente só um dos proponentes do maior preço, pode este cobrir a proposta dos outros, se ausentes ou não pretenderem licitar proceder-se-á a sorteio, art.º 253.º do CPPT.

No acto da venda deverá ser depositado a totalidade do preço oferecido, ou, a quantia mínima de 1/3 e pago o Imposto Municipal Sobre as Transmissões Onerosas e o Imposto de Selo que se mostrem devidos, devendo a parte restante ser depositada no prazo de 15 dias, nos termos da alínea d) do artigo 256.º do CPPT.

Serviço de Finanças de Espinho, aos 04 dias do mês Dezembro do ano de 2007.

O Chefe do Serviço de Finanças,

a) *Armando Carneiro Costa*

O Escrivão,

a) *José Manuel Martins Rodrigues*

«Defesa de Espinho» - 3950 – 2007-12-13 (2.ª publicação)

finanças
DIRECÇÃO-GERAL DOS IMPOSTOS

DF DE AVEIRO

SERVIÇO DE FINANÇAS DE ESPINHO

EDITAL / ANÚNCIO

Processo de Execução Fiscal n.º 0078200501010409 e Apensos

ARMANDO CARNEIRO DA COSTA, Chefe do Serviço de Finanças de Espinho.

Faço saber que:

1 – Nos termos do artigo 192.º do Código de Procedimento e de Processo Tributário, por este Serviço de Finanças do concelho de Espinho, correm éditos de trinta dias citando **António Maria de Pinho Tavares Nogueira**, com última residência conhecida na Rua 19, n.º 485 - 1.º em Espinho, para no prazo de trinta dias, seguintes aos dos éditos, contados a partir da data da segunda publicação deste anúncio, pagar na Tesouraria de Finanças do concelho de Espinho, mediante guias a solicitar neste Serviço de Finanças, a importância de Euros 1.154,06 (mil cento e cinquenta e quatro euros e seis cêntimos), acrescido de juros de mora e custas, proveniente de Imposto Municipal sobre Imóveis, Imposto Sobre o Rendimento das Pessoas Singulares e Impostos Sobre as Sucessões e Doações ou no mesmo prazo de trinta dias, deduzir Oposição, requerer

o pagamento em prestações, excepto nos impostos repercutidos a terceiros, ou requerer a dação em pagamento.

2 – Nos termos do n.º 2 do artigo 239.º e n.º 1 do artigo 242.º do Código de Procedimento e Processo Tributário (CPPT), por este Serviço de Finanças correm éditos de 20 (vinte) dias, decorrido que seja o prazo constante do número anterior, citando os credores desconhecidos e os sucessores dos credores preferentes, cujos créditos gozem de garantia real sobre os bens penhorados, para, nos termos do n.º 1 do artigo 240.º do CPPT e n.º 1 do artigo 250.º do Código do Processo Civil (CPC), reclamarem os seus créditos no prazo de 15 (quinze) dias, findos que sejam os dos éditos, acrescidos da dilação prevista no n.º 3 do art.º 252-A do C.P. Civil (30 dias), no processo de execução fiscal n.º 0078200501010409 e Apensos por dívida de Imposto Municipal sobre Imóveis, Imposto Sobre o Rendimento das Pessoas Colectivas e Imposto Sobre as Sucessões e Doações em que é executado **António Maria de Pinho Tavares Nogueira** com última residência

conhecida na Rua 19, n.º 485 - 1.º em Espinho.

3 – Findo o prazo dos éditos acima referidos no dia **17 de Abril de 2008**, pelas **10h30**, neste Órgão de Execução Fiscal (Serviço de Finanças de Espinho) se há-de proceder à venda por propostas em carta fechada do bem abaixo designado, penhorado a **António Maria de Pinho Tavares Nogueira** com última residência conhecida em Rua 19, n.º 485 - 1.º em Espinho, para pagamento dos impostos acima mencionados.

Verba Única – Direito e acção de 1/6 ilíquidos e indivisos que o executado possui na herança por óbito de sua mãe Maria de Lurdes Leal de Pinho, ocorrido em 2003-03-26, tendo sido instaurado o processo de imposto sucessório n.º 9217 em 2003-12-30 e que é constituída pelos seguintes bens:

1 – Fracção autónoma designada pela letra F, do prédio urbano inscrito na matriz predial da Freguesia de Espinho sob o artigo n.º 3288 com o valor patrimonial de Euros 30.970,60.

2 – Prédio urbano inscrito na matriz predial da Freguesia de Argoncilhe, sob o artigo 1312 com o valor patrimonial de Euros 5.335,48.

O valor patrimonial correspondente a 1/6 da herança é de Euros 6.051,02.

O valor base para a venda correspondente a 70% é de Euros 4.235,71, calculado sobre o valor apurado nos termos do artigo 250.º do CPPT, não sendo consideradas propostas de valor inferior.

Acresce IMT à taxa legal e Imposto de Selo.

A abertura das propostas far-se-á no dia e

hora acima designados pelo que as mesmas terão de ser apresentadas neste Serviço de Finanças até àquela hora.

Os envelopes com as propostas devem ser devidamente lacrados e no canto superior esquerdo identificar o nome do executado, número de processo e fim a que se destina, e a proposta deverá ser assinada e reconhecida por notário ou outro meio idóneo, salvo nos casos de pessoas singulares que devem ser juntas fotocópias do Bilhete de Identidade e do Número de Contribuinte às mesmas. As que não reunirem estas condições não serão aceites, com todas as consequências aplicáveis.

Em alternativa, poderão as propostas serem enviadas pelo correio, desde que as condições anteriormente indicadas, e expedidas com a necessária antecedência e dentro de outro envelope.

É depositário do bem penhorado Sr. António Maria de Pinho Tavares Nogueira com última residência conhecida é na Rua 19, n.º 485 - 1.º, em Espinho, o qual mostrará o bem para poder ser visto e examinado nas condições a estabelecer, conforme artigo 891.º do C.P.C.

E para constar se passou o presente e outros de igual teor, que vão ser afixados nos locais do costume.

E eu, *José Manuel Martins Rodrigues*, servindo de escrivão, o subscrevi.

Serviço de Finanças de Espinho, 30 de Novembro de 2007

O Chefe de Finanças,

a) *Armando Carneiro Costa*

O Escrivão,

a) *José Manuel Martins Rodrigues*

OS NOSSOS CLASSIFICADOS

ADVOGADOS

CERQUEIRA FERNANDES - Advogado - Av.ª 24 n.º 741 s/D 4500-201 Espinho. Tel./Fax: 227343129. Tel./Fax: 226062116 - E-mail: cerqueira.fernandes@mail.telepac.pt, 2.ª e 4.ª das 9 às 16 horas.

ALUGA-SE

QUARTOS, c/ casa de banho privativa, c/ cozinha, pequeno-almoço, tratamento de roupa, garagem e TV Cabo mais Sport TV. Telef. 227340002 ou 227348972.

APARTAMENTOS T0, T1, T2 e T3. Totalmente equipados, com TV Cabo mais Sport TV, telefone, garagens, limpezas. Rua 62, n.º 156. Telef. 227310851/2 - Fax 227310853.

ALUGA-SE APARTAMENTO T1, c/ mobília e sem mobília no centro de Espinho, junto ao mar e à estação do caminho de ferro, c/ subsídio de renda jovem. Renda: 325 euros c/ fiador. Contactar: 917435455 / 917237972 / 227314659 (noite).

ALUGAM-SE QUARTOS e APARTAMENTOS T0 e T1. Centro de Espinho. Contactar: 917524389.

ALUGA-SE LOJA em Espinho - Edifício S. Pedro - Renda: 250 euros. Contactar Manuel Loureiro - 917553668.

ALUGA-SE ARMAZÉM - 70m2 com licença de comércio, indústria e outras actividades. Telef. 227328380 * Tlm. 919104340.

ALUGA-SE APARTAMENTO T3 centro de Espinho. Bom preço. Contactar 227341471.

ALUGA-SE CAVE em Espinho. Contactar: 914795172.

ALUGA-SE ou VENDE-SE T3 c/ excelentes áreas, cozinha e lavandaria equipada, sala c/ lareira, varandas, garagem e arrumos. Paços de Brandão. Contactar: 912889916 / 227441401.

MENSAGENS

A S. JUDAS TADEU - Advogado dos casos difíceis e desesperados. Reze 9 avé-marias durante 9 dias. Peça 3 desejos, 1 de negócios e 2 impossíveis. Ao 9.º dia publique este aviso. Cumprir-se-á mesmo que não acredite. - M.F.

PASSA-SE

PASSA-SE EM LOUROSA café, churrasqueira, restaurante. Dá-se facilidades no pagamento. Contactar tlm. 963694519.

PASSA-SE ESTABELECIMENTO Comercial em Espinho. Boa localização. Renda: 140 euros. Contactar: 961227295.

PASSA-SE POR MOTIVO DE SAÚDE Café Cervejaria Snack-Bar. Boa clientela. A 50 mts. acima da feira semanal - Espinho. Tlm. 934790316.

PEDIDOS

PRECISA-SE RECEPCIONISTA (m/f) para hotel. Contactar: 968014198.

SERVIÇOS

ESTOFADOR - Restauro todo o tipo de sofás, cadeiras, etc. Orçamentos grátis. Telef. 227344090. Rua do Passo Velho, n.º 217 - Anta.

ESTÚDIOS - LABORATÓRIOS VÍDEO VÍTOR LANCH - Gravamos em DVD as suas cassetes de vídeo - VHS - V8 e Super 8mm. Acompanhe a tecnologia gravando em DVD. Tlm. 918735306 e 962788407.

VENDAS

VENDO T3 - À Rua 20 - Ótimo estado, 3 minutos da praia, garagem fechada, cozinha grande equipada, aquecimento. Bom preço. Tlm. 964898733.

VENDE-SE MORADIA T3 nova, quatro frentes, bom pátio e jardim - 400m2 - ótimos acessos junto a Espinho Norte. Contactar 965175655.

VENDE-SE T2, perto do Liceu, 3.º andar usado c/ garagem e arrumos, janelas duplas, fogão de sala c/ recuperador, luz natural, elevador, placa + fogão, nasc./poente, vista p/ mar. Urgente. O próprio. Preço a combinar. Tlm. 912294270.

VENDE-SE T2 MOZELOS, c/ aquecimento central, gás natural, caixilharia dupla. Totalmente equipado e mobilado. Preço: 70.000 euros. Tlm. 914185963.

VENDE-SE TERRENO CASSUFAS - Anta - Espinho, c/ 1900 m2, c/ viabilidade de construção. Tlm. 917192840.

T2 AGUDA - Garagem e arrumo, c/ aquecimento central, fogão de sala, cozinha equipada, suite, pavimento em madeira - Apenas 85.000 euros. Paulo Sérgio P. SMI - Lic.ª 824 AMI. Telef. 227830042 / 934176403.

EXCELENTE MORADIA a 5 min. de Espinho, todo o conforto, possibilidade de piscina - Apenas 240.000 euros. Paulo Sérgio P. SMI - Lic.ª 824 AMI. Telef. 227830042 / 917568583.

S. FÉLIX DA MARINHA - T2 novo, 100 m2, caixilharia dupla, fogão de sala, estores de manivela, cozinha em faixa, pré-instalação aquec. central e aspiração central, a 350 metros da praia, lugar de garagem + arrumo. Preço 97.500 euros. Tel. 227340017 / 966344404 - CGR - AMI 1817.

T3 - ESPINHO RUA 19, junto à BP, usado, em bom estado, 1 andar, nascente/norte/sul, cozinha com copa, sala com fogão de sala, 2 varandas, lugar de garagem + dois arrumos no sótão com luz natural. Preço 120.000 euros. Tel. 227340017 / 966344404 - CGR - AMI 1817.

T2 DUPLEX - ESPINHO - Novo, 3.º andar, poente, 1.ª linha mar, excelente vista de mar, cozinha equipada, aquecimento e aspiração central, domótica, acabamentos de luxo. Tel. 227340017 / 969513333 - CGR - AMI 1817.

LOTE INDUSTRIAL 5000 m2 - Para 2 armazéns. Tel. 227340017 / 969513333 - CGR - AMI 1817.

T2 - ESPINHO CENTRO, com 2 anos, r/c elevado, nascente poente, terraço com 73 m2, cozinha equipada Siemens, lavandaria, piso em soalho pregado, aquecimento central, aspiração central, caixilharia dupla com estores eléctricos, 1 suite com banheira hidromassagem. Garagem fechada. Tel. 227340017 / 966344583 - CGR - AMI 1817.

T1 RUA 35 ESPINHO - Novo, com excelente terraço 34m2. Cozinha equipada, tectos falsos, estores eléctricos, aquecimento central e garagem. Tel. 227340017 / 966116732 - CGR - AMI 1817.

T2 S FÉLIX, usado, 1.ª linha de mar, com ótimas áreas. Cozinha e lavandaria equipadas, despensa, aquecimento central, suite + 1 wc completo. Excelente terraço com 80 m2, garagem e arrumos. Tel. 227340017 / 966116732 - CGR - AMI 1817.

MORADIA T3 - S. F. Marinha, nova, 2 frentes, poente nascente, garagem 2 carros, recuperador calor, aquec. central, aspiração central, pré instalação alarme, cozinha com lavandaria. ACEITA-SE PERMUTAS. Excelente negócio! Tel. 227340017 / 966344583 - CGR - AMI 1817.

MORADIA - Excelente! Despensa, lavandaria, fogão sala c/ recuperador, terraços, terreno e anexos. 117.500 euros - 23.500 cts. Telf. 914506327 / 227452130.

T2 - ARCOZELO - Muito bem situado, novo, coz. eq., lavandaria, f. sala, garagem individual - 78.500 euros - 15.700 cts. Telf. 914506327 / 227452130.

EMPREENHIMENTO NOVO * T2 e T3 - Coz. equipada, aq. central, terraços, garagem p/ 2 carros. Desde 72.500 euros - 14.500 cts. Telf. 963129240 / 914506327.

VENDE-SE T2 - Espinho - Edifício Pogressso, vista de mar, 3.º andar, domótica, electrodomésticos, aquecimento central, garagem fechada, hidromassagem - 100m2. Contactar: 916550001.

DEFESA DE ESPINHO
vende-se na
**Papelaria
Azul**
(Rua 19)

DEFESA DE ESPINHO
vende-se na
**Papelaria
Duarte**
(Rua 18)

FARMÁCIAS DE SERVIÇO
Sexta (14) - TEIXEIRA . Ctr. Com. Solverde/1 - Avenida 8 - Tel. 227340352
Sábado (15) - SANTOS Rua 19, n.º 263 - Tel. 227340331
Domingo (16) - PAIVA Rua 19, n.º 319 - Tel. 227340250
Segunda (17) - HIGIENE Rua 19, n.º 293 - Tel. 227340320
Terça (18) - GRANDE FARMÁCIA Rua 8, n.º 1025 - Tel. 227340092
Quarta (19) - CONCEIÇÃO ... R. S. Tiago, n.º 701 - Silvalde - Tel. 227311482
Quinta (20) - GUEDES DE ALMEIDA ... R. 36, n.º 416 - Anta - Tel. 227322031

vende-se
moradia t4+1, nova com 350m2 em zona calma, aquecimento e aspiração central, estores eléctricos, cozinhas equipadas, soalho e rec. calor dupla face. quartos com ótimas áreas, jardim, terraço e varanda. garagem 2 carros.
PRIME **cgr**
mediação imobiliária
AMI 1817
Espinho | Avenida 32, 788
227 340 017 | 969 513 333

DEFESA DE ESPINHO
vende-se na
**Papelaria
Avenida**
(Av.ª 8)

DEFESA DE ESPINHO
vende-se no
**Quiosque
Tecnópia**
(Rua 32)

VENDE-SE
LOJA COM BOAS ÁREAS
OPORTUNIDADE
Localização privilegiada
Centro S. Paio de Oleiros
Só 29.500,00 euros
220 814 972 | 227 325 246

BAÍASOL
• RESTAURANTE
• CERVEJARIA
• MARISQUEIRA
Especialidades:
• MARISCOS - PEIXE DO DIA
• ARROZ DE MARISCO
• AÇORDA DE GAMBAS
• CALDEIRADA À PESCADOR
• CARNES NA BRASA DA RAÇA AROUQUESA
Deseja a todos os seus Clientes e Amigos
um Feliz Natal e um Próspero Ano 2008
A Gerência
F. Brandão
Rua 2, n.º 811 - 4500-259 Espinho • Tel. 227 328 297

Manuel Gomes de Pinho Miguel
(Manuel Bi)

✠ Missa do 10.º Aniversário

Sua esposa, filhas e demais família vêm, por este meio, participar a celebração da missa do 10.º aniversário, dia 16, domingo, às 19 horas, na Igreja Matriz de Espinho. Desde já agradecem a quem comparecer.

**Teófilo Pereira de Sousa**

✠ Missa do 19.º Aniversário

Sua família vem, por este meio, comunicar que manda celebrar missa por alma do saudoso extinto, dia 18, terça-feira, às 19 horas, na Igreja Matriz de Espinho. Antecipadamente agradecem a quem comparecer a esta celebração.

**Américo Costa Vieira Lado**
(Caramileiro)

✠ Missa do 8.º Aniversário

Sua esposa, filhos, noras e netos recordam a data do falecimento do seu ente querido. Participam que será celebrada missa por sua alma, dia 14, sexta-feira, pelas 19 horas, na Igreja Matriz de Espinho. Desde já agradecem a quem comparecer.

**Diamantino Pinto Ildefonso**

Agradecimento e Missa do 7.º Dia

Sua esposa, filhos, nora, genro, netos e demais família vêm por este meio agradecer a todas as pessoas que participaram no funeral do saudoso extinto ou que de outro modo manifestaram o seu pesar. Comunicam que a missa do 7.º dia será celebrada hoje, quinta-feira, pelas 19 horas, na Igreja Matriz de Espinho. Desde já agradecem a quem comparecer.



Espinho, 13 de Dezembro de 2007

AGÊNCIA FUNERÁRIA HENRIQUES & M. OTÍLIA, LDA. — Telef. 256 75 27 74

**Ofélia Fernandes da Silva Guetim**

Agradecimento e Missa do 7.º Dia

Seus filhos, genro, netos, bisnetos, sobrinhos e restante família vêm, por este meio, agradecer às pessoas que tomaram parte no funeral do seu ente querido ou que de outro modo se associaram à sua dor. Comunicam que a missa do 7.º dia será celebrada dia 18, terça-feira, pelas 19 horas, na Igreja Matriz de Espinho. Desde já agradecem a todos quantos participem na Eucaristia.



Espinho, 13 de Dezembro de 2007

Margarida Guetim
António José Guetim
Américo Silva (Américo da Farmácia)
Carla Guetim Santos
Rui Pedro Guetim
Mário Jorge Conde Santos
Joana Patrícia Silva
Diogo e Constança

FUNERÁRIA N. S. D'AJUDA - SANCEBAS E LUÍS ALVES - ESPINHO - TEL. 22 734 51 29

**Margarida Maria Moreira de Jesus**
Álvaro Soares

Seus filhos, filhas, noras, genros, netos e restante família recordando com profunda saudade os seus entes queridos vêm, por este meio, comunicar às pessoas de suas relações e amizade que será celebrada missa, por suas almas, dia 15, sábado, pelas 19 horas, na Igreja Matriz de Espinho. Desde já agradecem a todos quantos participem na Eucaristia.

Espinho, 13 de Dezembro de 2007

FUNERÁRIA N. S. D'AJUDA - SANCEBAS E LUÍS ALVES - ESPINHO - TEL. 22 734 51 29

ANTA (RUA DE S. MARTINHO DE ANTA, N.º 544)
Maria Eugénia Pinto de Sousa Milheiro

1.º Aniversário do falecimento

A família participa às pessoas de sua relação e amizade que manda celebrar missa do 1.º ano de eterna saudade no próximo dia 20, quinta-feira, às 8 horas, na Igreja Paroquial de Anta.

Convida e antecipadamente agradece a todos que possam e queiram participar no acto.



Anta, 13 de Dezembro de 2007

Joaquim Milheiro da Silva Rocha – marido
Glória Maria de Sousa Milheiro – filha
José Carlos de Sousa Milheiro – filho
César Augusto de Sousa Milheiro – filho
Mário Rui de Sousa Milheiro – filho
Carla Sofia de Sousa Milheiro – filha
Fernanda Paula Marques de Oliveira – nora
Gil Dinis Maia da Silva – genro
e os três netinhos

FUNERÁRIA N. S. D'AJUDA - SANCEBAS E LUÍS ALVES - ESPINHO - TEL. 22 734 51 29

«Defesa de Espinho» - 3950 - 2007-12-13

ASSOCIAÇÃO ACADÉMICA DE ESPINHO**Convocatória**

Convocam-se todos os Associados da Associação Académica de Espinho, no pleno gozo dos seus direitos estatutários, a comparecer no Pavilhão do Clube, no próximo dia **18 de Dezembro de 2007**, pelas **21h00**, a fim de se realizar uma Assembleia Geral Ordinária, nos termos do art.º 48.º n.º 1. b. dos Estatutos, com a seguinte

ORDEM DE TRABALHOS

- 1.º – Leitura, discussão e aprovação da acta da Assembleia Geral anterior.
- 2.º – Apreciação, discussão e votação do Plano de Actividades e Orçamento para o ano 2008.
- 3.º – Discussão de qualquer outro assunto de interesse para a Colectividade.

Os documentos referidos em 2, estarão patentes na Secretaria do Clube, a partir do dia 11 de Dezembro, à disposição dos Sócios que desejem analisar.

Nos termos do n.º 2 do Art.º 54.º dos Estatutos do Clube, a Assembleia funcionará à hora designada acima com a presença da maioria absoluta dos Sócios e, não a havendo, iniciar-se-à meia hora depois com qualquer número.

Espinho, 06 de Dezembro de 2007

O Presidente da Mesa da Assembleia Geral,
a) **António Ferreira Gaio**

DEFESA DE ESPINHO

vende-se no
**Quiosque
Shop 109**
(Av.ª 24)

DEFESA DE ESPINHO

vende-se na
**Papelaria
Papagaio**
(Rua 19)

SÃO FÉLIX DA MARINHA - GAIA - GUETIM - ESPINHO

**Deodéciano Rene dos Santos Sabença**

Missas do 30.º Dia

Sua esposa, filhos, pais, irmão, cunhados, sobrinhos e demais família participam a todas as pessoas das suas relações e amizade que mandam celebrar missas, amanhã, sexta-feira, dia 14, pelas 9 horas, na Capela de Santa Cruz - Praia da Granja, e sábado, dia 15, pelas 17 horas, na Igreja Paroquial de Guetim, agradecendo desde já a todos quantos participarem nestas eucaristias.

Vila de São Félix da Marinha, 13 de Dezembro de 2007

PLACO - Funerária de J. Gomes, Lda. - Arcozelo - Gaia - Telef. 919775525 / 227536500

**Telefones Úteis**

A. Viação Espinho 22 734 03 23
Biblioteca 22 733 58 69
Bomb. V. Espinho 22 734 00 05
Bomb. V. Espinhenses 22 734 00 42
Câmara Municipal 22 733 58 00
Centro de Saúde 22 733 40 20

Cliesp 22 733 04 10
Clínica Costa Verde 22 734 58 85
Clínica N.ª S.ª d'Ajuda 22 734 26 95
Clínica S. Pedro 22 734 47 14
Policlínica 22 733 06 40
CTT - Rua 19 22 733 06 31
CTT - Anta 22 733 06 61
EDP - Avarias 800 506 506
EDP - Leituras 800 236 236

Estação CP 808 208 208
Fisioclínica 22 731 49 86
Brigada Fiscal 22 734 11 96
Hospital Espinho 22 733 11 30
Hospital V. N. Gaia 22 379 42 11
S. Sebastião (S.M.Feira) 256 37 97 00
Junta Freguesia 22 734 44 18
PSP 22 734 00 38
Registo Civil 22 733 20 60

Repartição Finanças 22 733 20 70
Saneam. Básico (avarias) .. 22 733 58 40
Segurança Social 22 734 19 56
Táxis (Câmara) 22 734 31 67
Táxis Costa Verde 22 734 01 18
Táxis (Graciosa) 22 734 00 10
Táxis União, Lda. 22 734 80 17
Táxis Unidos 22 734 22 32
Táxis Verdemar 22 734 35 00

Tesouraria Fazenda Pública 22 733 20 87
Tribunal 22 733 13 30
Anta
Farmácia 22 734 11 09
Junta Guedes de Almeida 22 732 20 31
Junta Freguesia 22 734 64 53
Lar da 3.ª Idade 22 733 09 00
Unidade de Saúde 22 733 40 60
Guetim
Junta Freguesia 22 734 42 26

Paramos
Centro Social 22 733 08 70
Farmácia 22 734 63 88
Junta Freguesia 22 734 27 10
Reg. Engenharia 22 734 20 23
Unidade de Saúde 22 734 50 01
Silvalde
Junta Freguesia 22 734 40 17
Unidade Saúde Marinha 22 734 31 01
Unidade Saúde Silvaldinho . 22 734 36 42



Eng.º Amílcar Lizardo Chambel

Missa do 2.º Aniversário do falecimento

Sua esposa e restante família vêm, por este meio comunicar às pessoas de suas relações e amizade que será celebrada missa por alma do seu ente querido, dia 16, domingo, pelas 12 horas, na Igreja Matriz de Espinho. Desde já agradecem a todos quantos participem na Eucaristia.

Espinho, 13 de Dezembro de 2007

FUNERÁRIA N. S. D'AJUDA - SANCEBAS E LUÍS ALVES - ESPINHO - TEL. 22 734 51 29



Comendador Manuel de Oliveira Violas

Missa (dia 19) na Igreja Paroquial de Silvalde



O pessoal do GRUPO VIOLAS manda celebrar, pelas 12 horas de quarta-feira, dia 19, na Igreja Paroquial de Silvalde, uma missa sufragando a alma do saudoso **Comendador Manuel de Oliveira Violas**. No final da missa seguir-se-á uma romagem ao cemitério de Silvalde onde no seu jazigo será depositada uma coroa de flores.

A estes piedosos actos, o pessoal do GRUPO VIOLAS agradece desde já a presença de todos quantos possam associar-se.



Modesto Marques Marçalo

(Agente da PSP Aposentado)

Missa do 19.º Aniversário

Sua esposa, D. *Maria Preciosa Miranda Louro*, filhos, nora, genro, netos, bisnetos e demais família vêm, por este meio, comunicar que mandam celebrar missa por alma do saudoso extinto, dia 16, domingo, às 19 horas, na Igreja Matriz de Espinho.

Desde já agradecem a quem possa comparecer.



Rui Filipe Maia Rodrigues Nogueira

5.º Aniversário do falecimento

De Rui Filipe Maia Rodrigues Nogueira:

*Se tu soubesses o dom de Deus e o que é o céu
Se tu pudesses, daqui, ouvir o canto dos Anjos
E ver-me no meio deles!
Se pudesses contemplar com os teus olhos
Os horizontes e o campos eternos,
Os novos caminhos por onde eu ando!*

*Se pudesses admirar como eu, por um instante,
Toda esta beleza que me ilumina
E nestes campos singelos
Eu espero por ti
Por isso te digo sorrindo
Não chores mais se me amas!*

Saudade dos pais, irmãos e avós

Será celebrada missa dia 19, quarta-feira, às 19 horas.

Mãe: *Maria Manuela Almeida Maia da Silva*
Pai: *José Manuel Rodrigues Nogueira*
Irmãs: *Neuza Maria Maia Rodrigues Nogueira*
Juliana Marta Maia Rodrigues Nogueira

Irmãos: *José Manuel Maia Rodrigues Nogueira,*
Hugo Miguel Maia Rodrigues Nogueira,
avós e restante família

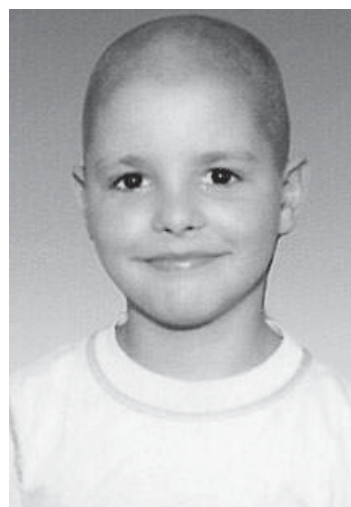

Maria Deolinda Alves dos Santos Oliveira e Silva

Missa do 14.º Aniversário

Seu marido, filho, nora e neta, participam às pessoas de suas relações e amizade que dia 20, quinta-feira, às 19 horas, será celebrada missa em sufrágio de sua alma, na Igreja Matriz de Espinho, pelo que desde já agradecem a quantos participarem em tão piedoso acto.



Eng.º Joaquim Armando dos Santos Ribeiro

(Aposentado da Câmara Municipal do Porto)

Missa do 30.º Dia

A família vem, por este meio, comunicar às pessoas de sua relação e amizade que será celebrada missa por alma do seu ente querido dia 16, domingo, pelas 19 horas, na Igreja Matriz de Espinho. Desde já agradece a todos quantos participem na Eucaristia.

Espinho, 13 de Dezembro de 2007

FUNERÁRIA N. S. D'AJUDA - SANCEBAS E LUÍS ALVES - ESPINHO - TEL. 22 734 51 29

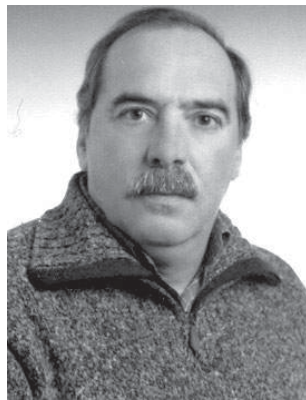

António Correia de Carvalho

Missa do 4.º Aniversário do falecimento

*A luz resplandece para o justo,
E a alegria, para os rectos de coração.
Alegrai-vos, ó justos, no Senhor
E louvai o Seu nome Santo.*

Salmo 96 (11-12)

Sua esposa, filhos, netos e demais família vêm, por este meio, comunicar às pessoas de suas relações e amizade, que será celebrada missa, por alma do seu ente querido, na próxima quinta-feira, dia 20, pelas 19 horas, na Igreja Matriz de Espinho. Desde já agradecem a todos quantos participem na Eucaristia.

Espinho, 13 de Dezembro de 2007

FUNERÁRIA N. S. D'AJUDA - SANCEBAS E LUÍS ALVES - ESPINHO - TEL. 22 734 51 29



Dr. António Jorge Loureiro de Albuquerque Pinho

Agradecimento

Sua mulher, filhos, nora e restante família vêm, por este meio, agradecer às pessoas que tomaram parte no funeral do seu ente querido e na missa do 7.º dia ou que de outro modo se associaram à sua dor.

Espinho, 13 de Dezembro de 2007

Dr.ª Maria Filomena Maia Gomes
Dr. Miguel Homem Gomes de Albuquerque Pinho
Arq. Joana Maria Maia Gomes de Albuquerque Pinho
Dr.ª Maria Pinto Teixeira

FUNERÁRIA N. S. D'AJUDA - SANCEBAS E LUÍS ALVES - ESPINHO - TEL. 22 734 51 29



Manuel Dias Coelho

Missa do 9.º Aniversário

Sua esposa, filhos, noras e netos vêm, por este meio, participar às pessoas de suas relações e amizade que será celebrada, dia 19 de Dezembro, quarta-feira, pelas 18 horas, missa por sua alma, na Igreja Paroquial de Paços de Brandão, agradecendo desde já a todos quantos participarem na Santa Eucaristia.

Espinho, 13 de Dezembro de 2007



Sem Agrupamento
Domingos Capela

Festa de Natal das escolas



Sandra Soares

Palhaços, o Pai Natal sentado nos seu belo e vermelho cadeirão muitos balões e animação quanto baste foram os ingredientes principais de uma festa que "abanou" a Nave Polivalente decorada para o efeito com dezenas de gigantescos e divertidos pais natais insufláveis.

Foram cerca de duas mil crianças que encheram a bancada nascente da Nave Polivalente, (metade de manhã e a outra metade à tarde) oriundas da Cerciespinho, das escolas primárias do agrupamento Sá Couto, assim como do pré-escolar deste agrupamento e dos centros sociais de Paramos e Silvalde.

Os mais pequenos puderam desfrutar de um animado e divertido espectáculo, cantaram, dançaram e no fim o Pai Natal entregou-lhes um belo saco onde se encontravam diversas lembranças: livros, lápis, guloseimas e um divertido barrete vermelho que muitos fizeram questão de colocar.

Nesta grande festa, além de professores e alunos também o presidente da Câmara Municipal José Mota fez questão de estar (de manhã e de tarde), assim como algumas responsáveis do Conselho Executivo do Agrupamento Sá Couto, uma representante da Federação de Associação de Pais do concelho.

Ausência notada foi a dos alunos do Agrupamento Domingos Capela, que engloba as escolas de Paramos e Silvalde que não terão acompanhado por indicação do Conselho Pedagógico do referido agrupamento, segundo informações colhidas no local.



Tal como faz tradicionalmente, a Câmara Municipal de Espinho organizou, ontem, a Festa de Natal para o ensino pré-primário e primário do concelho na Nave Polivalente que recebeu cerca de duas mil crianças.

Ausência sentida foi a dos alunos do Agrupamento Domingos Capela.

Fotos VÍTOR LANCHÁ



TELE-ROCHA

MÓVEIS • COZINHAS • ELECTRODOMÉSTICOS

LIDERAMOS EM ELECTRODOMÉSTICOS

SAMSUNG: AO MELHOR PREÇO DO MERCADO

Av.ª 24, n.º 789 • Telef. 227 341 612 • Gás - Telef. 227 340 325

EURONICS

A maior cadeia de electrodomésticos da Europa

Deseja a todos os
seus Clientes,
Fornecedores e Amigos
FESTAS FELIZES

**AOS PREÇOS MARCADOS,
18 MESES SEM ENCARGOS**