



*Cumprindo
o tradicional
incentivo,
o jornal
Defesa
de Espinho
sugere compras
de Natal
no comércio
tradicional
de Espinho
e deseja a todos
Festas Felizes!*

Cerciespinho



Santa Casa da Misericórdia



Ministro viu!

páginas 2, 3 e 4



Natal
de saudade,
mas
animado!

Lares
de idosos
procuram
recriar
ambiente
familiar

Caderno de Natal



EDIFÍCIO
PROGRESSO

Apartamentos Domotizados

acrescente espaço
à sua vida

APARTAMENTOS **RECUADOS**

T4 › T3 › T2 › T1 › T2

promotor: Manuel Francisco da Silva & Cª Lda.

www.progresso.espinho.in



Festas
Felizes

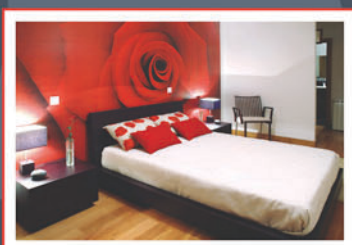

ÚLTIMOS ANDARES EM VENDA

22 732 4535 › 91 758 75 24

Na assinatura
do contrato do
programa "PARES"

Ministro e secretária de Estado elogiam Cerciespinho



Fotos CARLOS SALVADOR

Visando a apresentação dos resultados do "PARES II" para o distrito de Aveiro e dos resultados do "PARES" na área da deficiência para todo o país, o ministro do Trabalho e da Solidariedade Social e a secretária de Estado adjunta e da Reabilitação deslocaram-se no sábado à Espinho, cumprindo rigorosamente o horário agendado para as 15 horas nas instalações da Cerciespinho, na Idanha (Anta). Vieira da Silva e Idália Moniz teceram rasgados elogios à obra ali desenvolvida, classificando a Cerciespinho como um exemplo a seguir no quadrante nacional, felicitando dirigentes e utentes (e, inclusive, os respectivos familiares).

Lúcio Alberto

Numa visita guiada pelas instalações, com os utentes da Cerciespinho em demonstração de actividade diversificada, Vieira da Silva e Idália Moniz aquilataram das potencialidades das pessoas (na sua maioria jovens) com deficiência cerebral e motora.

Após a assinatura do contrato relativo à primeira fase do programa "PARES" entre o competente instituto governamental e a Cerciespinho, a directora da aludida cooperativa de educação e reabilitação do cidadão inadaptado constatou com agrado o reconhecimento por um trabalho vasto e profícuo, sendo, contudo, "todo" o empenho e "toda" a disponibilidade "sempre pouco" para quem necessita de um "especial" apoio.

Recorrendo ao princípio de que sendo todos diferentes, todos somos iguais, Rosa Couto os utentes da Cerciespinho são, em primeira análise, pessoas e, particularmente, pessoas com limitações e que necessitam do estímulo da sociedade e do apoio a quem competente nos diversos organismos governativos e institucionais, a par dos tecidos empresarias, sociais, etc.

Orgulhando-se por poder contribuir para o desenvolvimento e promoção das capacidades das pessoas com deficiência cerebral e motora, Rosa Couto aproveitou o ensejo para apelar à sensibilidade geral no combate à exclusão social, abrindo (novas) oportunidades para quem necessita de um apoio especial.

O presidente da Edilidade também fez prevalecer o seu regozijo pela oportunidade do apoio governamental, subjacente ao contrato firmado no âmbito do programa "PARES", enquanto incentivava os mentores/responsáveis da Cerciespinho a prosseguirem o "excelente e relevante trabalho" em benefício de quem precisa de uma atenção "especial", elevando o seu apreço pessoal pela "excelente e significativa" resposta dos utentes da Cerciespinho à oportunidade oportuna



tunamente projectada e, gradualmente, alicerçada.

Sob o testemunho do governador civil de Aveiro, Filipe Neto Brandão, e dos presidentes das Juntas de Anta, Espinho, Guetim, Paramos e Silvalde, respectivamente, Napoleão Guerra, Rui Torres, Alfredo Rocha, Américo Castro e Abel Gonçalves, a secretária de Estado apresentou os resultados inerentes ao programa "PARES" no quadro nacional, realçando a evolução abrangente nas diversas regiões, a par de um constante crescimento de espaços de apoio às pessoas com deficiência.

Finalmente, o ministro deixaria uma nota sobre a mudança resultante da globalização, assinalando uma maior sensibilidade (e eficiente actuação) para casos que, noutros tempos, eram marcados por isolamento e abandono de quem era "diferente"...

Semanário Registrado na Direcção-Geral de Comunicação Social sob o n.º 100594

DEFESA DE ESPINHO

Fundado em 27/Março/1932

PROPRIEDADE — EMPES - Empresa de Publicidade de Espinho, Lda. Matriculada na Conservatória do Registo Comercial de Espinho sob o n.º 59, folhas 30 do livro C-1. Capital Social: 5.200,00 Euros Contribuinte: 500 095 540

Administração

Fernando Cunha (gerente)
Joaquim Vasconcelos (gerente)

Detentores com mais de 10% do capital

Solverde - Soc. de Investimentos Turísticos da Costa Verde, Lda.

Direcção

Lúcio Alberto
Email - lucio.alberto@mail.telepac.pt

Redacção

Manuel Proença
mjproenca@sapo.pt
Sandra Soares
sandrasoares.de@sapo.pt

Colaboradores

Carlos Salvador, Elisabete Moreira, Jorge Cunha, Mário Cales e Vítor Lancha

Colunistas

Adérito Santos; Adolfo Leitão Carvalho; António Duarte Estêvão; António Regedor; José Sarmento; Manuel Sancebas; Maria Fernanda Barroca; Mário Frota; Marta Feijó; Napoleão Guerra; Serafim Marques e Sérgio Carvalho.

Departamento de Produção

António Guerra

Publicidade

Joaquim Natário

Secretaria de Administração e Redacção

Cristina Fonseca e Fernanda Oliveira

Serviços Administrativos e Publicidade

Av.ª 8, 456 - 1.º andar - Sala R
Ap. 39 - 4501-853 ESPINHO Codex
Telef. 22 734 15 25 • Fax 22 731 99 11
Email-empes@sapo.pt

Departamento de Redacção

Av.ª 8, 456 - 1.º andar - Sala H
Ap. 39 - 4501-853 ESPINHO Codex
Telef. 22 734 15 25 • Fax 22 731 99 11
Email-defesadeespinho@mail.telepac.pt

Impressão

NAVEPRINTER - Indústria Gráfica do Norte, SA - E.N. 14 (km 7,05)
Apartado 121 - 4471 MAIA Codex

Tiragem média

3.700 exemplares

Depósito Legal n.º 1604/83

Internet:

www.defesadeespinho.no.sapo.pt

Os textos (e ilustrações) de Opinião publicados nesta edição são da inteira responsabilidade dos seus autores, não vinculando, directa ou indirectamente, o cariz editorial e informativo deste jornal.

Na Santa Casa da Misericórdia

Edgar Ferreira distinguido na presença do ministro

Edgar Ferreira foi alvo de homenagem pública da Santa Casa da Misericórdia, da qual é presidente da mesa da assembleia, aquando da visita do ministro Vieira da Silva.

Edgar Ferreira foi distinguido como "irmão benemérito" com grau de ouro,

pelos "relevantíssimos serviços" à causa altruísta e pelos "elevados apoios/donativos".

A título póstumo seria também reconhecido com idêntico louvor o utente Francisco de Oliveira.



Foto CARLOS SALVADOR

Fotos CARLOS SALVADOR



Na Cerciespinho, o ministro, o secretário de Estado observam a actividade dos utentes; na Santa Casa da Misericórdia, Vieira da Silva troca sorrisos com o provedor Amadeu Morais e duas utentes

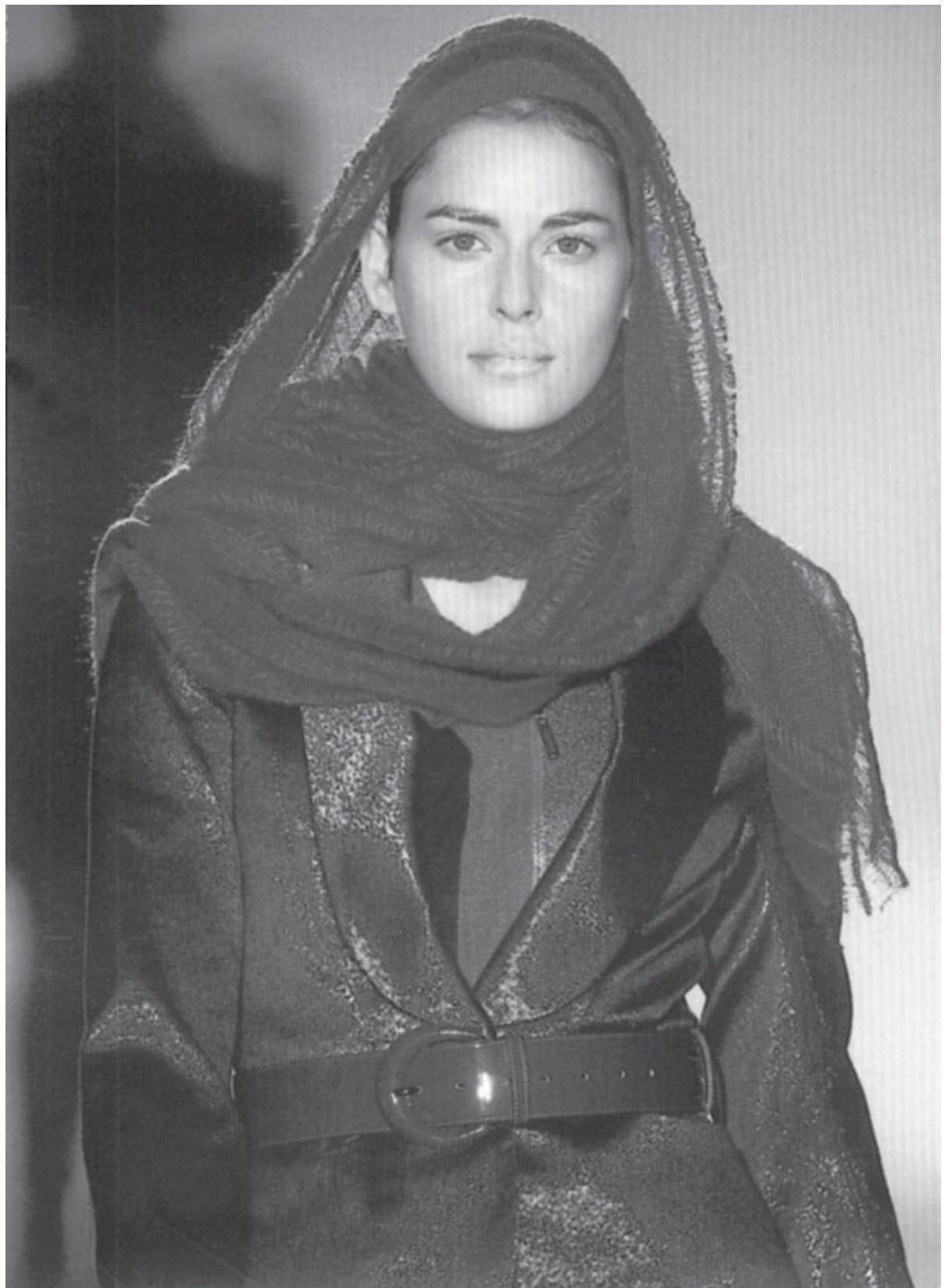

JOTEX®

Inauguração oficial
com ministro
na Santa Casa
da Misericórdia
de Espinho

Lar de Dia da Terceira Idade

Fotos CARLOS SALVADOR



Foi com pompa e circunstância que o ministro do Trabalho e da Solidariedade Social foi recebido, na tarde de sábado, na Santa Casa da Misericórdia de Espinho, de onde saíria já ao anoitecer agradado com a dimensão, a funcionalidade e a utilidade daquela valência nos múltiplos serviços prestados à comunidade, fundamentalmente aos idosos.

Lúcio Alberto

Depois de um adiamento "sine die" devido à agenda ministerial, no terceiro semestre do ano, Vieira da Silva inaugurou, finalmente, com carácter oficial o novo edifício polivalente para o Lar de Dia da Terceira Idade da Santa Casa da Misericórdia de Espinho, obra no valor de cerca de 500 mil euros e executada em quatro meses.

Implicando a requalificação de áreas de lazer



adjacentes, foi construído um edifício tipo caixa em estrutura metálica aparente sobre o edifício tradicional existente, proporcionando um salão polivalente com áreas de apoio num total de 450 metros quadrados.

Sob o testemunho do presidente da Edilidade, José Mota, do governado civil, Filipe Neto Brandão, do provedor geral da Santa Casa da Misericórdia, Manuel Lemos, da deputada Rosa

Albernaz, da presidente da Assembleia Municipal, Graça Guedes, da vereadora Manuela Aguiar e de outras entidades e personalidades, para além de Manuel Violas e Alfredo Barros, o ministro elogiou o trabalho desenvolvido da instituição espinhense de solidariedade social.

Todavia, o provedor da Santa Casa da Misericórdia de Espinho não deixaria de constatar sua estranheza e dos seus pares directivos

(entre outros, estavam presentes Edgar Ferreira e Carlos Padrão) pela carência e morosidade de apoio governamental/estatal ao trabalho desenvolvido naquele espaço e, por reflexo, na comunidade geograficamente circunscrita.

Amadeu Morais aproveitou ainda a oportunidade para historiar a actividade até então desenvolvida, destacando a última década que solidificaram 70 anos em prol do concelho.



OPINIÃO
DISCURSO DIRECTO

Vicente Pinto*

Parabéns à CerciEspinho e à Santa Casa da Misericórdia

Os Ministros da Nação fazem os esforços finais para mostrar trabalho e inaugurar o que fizeram (e também o que não fizeram!), mais parece que está para breve uma remodelação governamental.

A CerciEspinho concorreu ao programa Pares (Programa de Alargamento da Rede de Equipamentos Sociais), cuja resposta social, para esta Instituição, contempla a integração de pessoas com deficiência pelo incremento da rede de Respostas Residenciais e de Centros de Actividades Ocupacionais. A Cerci, após ver negado o primeiro pedido, viu aprovado e nesta data assinado o protocolo/contrato que visa a construção de uma Resposta Residencial (LAR).

O absurdo da situação é que não foi mencionado que a aquisição do terreno foi feita integralmente pela CerciEspinho, contrariamente ao mencionado pelo Sr. Ministro, que atribuiu o "benefício" à Câmara Municipal. Também caricato é que o projecto apresentado pela CerciEspinho, contempla a construção de um edifício de rés-do-chão e primeiro andar. No piso de baixo, a Cerci pretende construir dois Centros de Actividades Ocupacionais (CAO), cujo projecto não foi aprovado pelo governo, e no primeiro piso, o governo apoia/comparticipa a construção do Lar Residencial.

Mas, como vai a Cerci construir o Lar no 1.º andar, se não tem qualquer apoio financeiro para o r/c.

Está na hora da Câmara Municipal apoiar esta instituição e de entregar definitivamente os terrenos do Centro Sede da CerciEspinho a esta instituição. A Cerci nada mais tem a provar no que diz respeito ao trabalho social realizado, tanto no Concelho como na região. O PSD lança este desafio e será totalmente favorável na votação desta proposta, tanto na Câmara como na Assembleia Municipal. Que a Câmara Municipal de Espinho ponha uma prenda à no sapatinho da CerciEspinho.

O Exmo Sr. Ministro Vieira da Silva, veio a Espinho à Santa Casa Misericórdia inaugurar o Centro de Dia que a Santa Casa construiu. Foram mais de 350.000 euros que esta Instituição investiu nesta obra social. Resposta do Governo – zero. Parabéns à Santa Casa da Misericórdia de Espinho por mais este contributo para o bem-estar dos espinhenses.

Aproveito o ensejo para desejar a todos os votos de um Bom Natal e um Próspero Ano 2008.

* presidente da Comissão Política do PSD/Espinho

Fiscalização da ASAE e PSP
na feira semanal
e em estabelecimentos comerciais

Detida comerciante "por suspeita de corrupção de substâncias alimentares ou medicinais"

A Autoridade para a Segurança Alimentar e Económica (ASAE) deteve, na segunda-feira, uma comerciante de 49 anos, "por suspeita da prática do crime de corrupção de substâncias alimentares ou medicinais". A mulher acabou por ser libertada e notificada para comparência no Tribunal Judicial de Espinho no dia seguinte, desconhecendo-se a medida de coacção aplicada pelo respectivo magistrado.

Tratou-se de uma operação conjunta da Polícia de Segurança Pública de Espinho e a ASAE, no recinto da feira semanal e em estabelecimentos de comércio e restauração do concelho de Espinho.

Os agentes policiais e os inspectores da ASAE fiscalizaram cerca de uma centena de estabelecimentos, tendo encerrado quatro (suspensão de actividade por falta de asseio e

higiene) e levantados cerca de 50 autos, correspondentes a 150 infracções (falta de requisitos de higiene, falta de afixação de preços, falta de cartão de feirante, não envio do duplicado de uma reclamação realizada no livro de reclamações, falta de certificação de gás, publicidade de promoção sem data de início e fim, entre outros).

No decorrer da operação, foram apreendidos vários bens alimentares (cinco quilos de carne, 240 dúzias de ovos e massa para bolo rei, cujo peso não foi possível apurar), bem como uma balança.

A operação envolveu 31 elementos da Secção Policial de Espinho, apoiados por seis viaturas, e 31 inspectores da ASAE, apoiados por sete viaturas.

Manuel Proença

Três detidos por falta de carta

Condutor apanhado com sete doses de haxixe

A PSP de Espinho deteve quatro condutores, três por condução sem a respectiva habilitação legal e um por desobediência.

Os três detidos por falta de habilitação legal para a prática da condução foram um vendedor ambulante de 30 anos, residente no Porto, por condução de veículo automóvel; um jovem de 18 anos, sem profissão, por condução de motociclo (foram-lhe apreendidas sete doses de haxixe); um jovem de 19 anos, mecânico, por condução de motociclo.

A PSP deteve, também, um homem de 54 anos, desempregado, por desobediência – "o detido encontrava-se a conduzir um veículo automóvel, estando proibido de o fazer por decisão judicial".

Entretanto, numa semana, a Esquadra de Trânsito da PSP de Espinho registou 10 acidentes de viação, dos quais resultaram quatro feridos ligeiros e levantou 113 autos de contra-ordenação, por infracção às regras de trânsito.

Manuel Proença

Até 7 de Janeiro de 2008

"Natal em segurança"

A Polícia de Segurança

Pública está a promover

um reforço da sua actividade

de prevenção e fiscalização,

especialmente nos dias,

horas e locais mais críticos,

no âmbito da "Operação

Natal em Segurança

2007", até ao dia 7 de

Janeiro de 2008.

de e fiscalização nas imediações dos estabelecimentos de ensino para prevenção/repressão de ilícitos criminais nas áreas adjacentes aos mesmos (até final do período lectivo)".

Por isso, e para o efeito, "para além do efectivo empenhado habitualmente nestas missões, serão afectos especificamente a esta operação elementos dos serviços administrativos e do "Programa Escola Segura" (após o encerramento do período escolar). Nas cidades de Aveiro e Espinho, haverá ainda um reforço policial concretizado pelo Corpo de Intervenção da PSP". O Comando de Aveiro da Polícia de Segurança Pública prevê "o empenho de cerca de 500 elementos, entre oficiais, chefes e agentes".

A PSP, deixa, entretanto, alguns conselhos:

– Não traga quantias elevadas na carteira e distribua o dinheiro por vários bolsos;

– Mantenha a carteira e outros bens junto de si, reduzindo vulnerabilidades de furto e roubo;

– Transporte só os documentos que são necessários;

– Se é comerciante, deixe as gavetas da caixa registadora vazias e abertas;

– Não deixe objectos à vista dentro da sua viatura;

– Evite exibição de jóias ou outros valores;

– Planeie as suas deslocações rodoviárias, de modo a não coincidirem com os horários de maior concentração de tráfego, optando, na medida do possível, pelos transportes públicos;

– Antes de viajar, especialmente em viagens longas, verifique as condições de segurança do seu veículo;

– Em viagem, utilize o sistema de retenção para crianças adequado e os cintos de segurança em todos os passageiros;

– Utilize um "kit mãos livres" ou um auricular apropriado, se tiver que utilizar o telemóvel enquanto conduz, a fim de não prejudicar a condução;

– Cumpra as normas de trânsito e de civismo na condução, a fim de evitar o acidente;

– Circule com a máxima prudência e lembre-se que, durante a quadra festiva, se tiver que conduzir, não beba bebidas alcoólicas.

Em caso de urgência, não hesite, recorra à PSP, através do número nacional de emergência 112".

A PSP pretende, com esta iniciativa, "para além de diminuir os índices de criminalidade e sinistralidade rodoviária, incrementar o sentimento de segurança dos cidadãos, através de uma postura proactiva e dissuasora, intensificando-se a visibilidade e proximidade policial, bem como o apoio ao cidadão, nas seguintes vertentes:

– Reforço do patrulhamento preventivo em áreas sensíveis, nomeadamente zonas comerciais e terminais de transportes públicos;

– Acções de regularização e fiscalização de trânsito, visando especialmente o auxílio aos condutores e a redução da sinistralidade (integrando-se esta operação na Campanha 'Mortes Na Estrada – Vamos Acabar Com Esse Drama');

– Acções de fiscalização em áreas de diversão nocturna, nomeadamente no que concerne à actividade da segurança privada;

– Realização de operações de visibilida-



**LABORATÓRIO
DE ANÁLISES CLÍNICAS**

Dr.ª M.ª Conceição Pereira Sabença

UNIDADE DE COLHEITAS DE ESPINHO

DIRECÇÃO TÉCNICA: DR.ª CONCEIÇÃO SABENÇA

HORÁRIO DE FUNCIONAMENTO – 2.ª a 6.ª-feira – 08.00 às 12.00 horas
– 14.30 às 17.00 horas
– Sábado – 08.30 às 11.00 horas

HORÁRIO DE COLHEITAS – 2.ª a 6.ª-feira – 08.00 às 11 horas
– Sábado – 08.30 às 11 horas

Acordos: Serviço Nacional de Saúde; ADSE; SAMS; SAMS Quadros; CGD; PT; Médic; Advancecare; Multicare; Ministério da Justiça; PSP/GNR

Rua 20, n.º 1436 - R/C - ESPINHO (Gabinete de Radiologia de Espinho)



o primeiro
relógio usado na Lua



Victor Ourivesaria
deseja
a todos os seus
Clientes
e Amigos
Festas Felizes

Rua 23 n.º 349 - Espinho • Telef. 22 734 09 31



Almoço de confraternização no Casino de Espinho com 230 pessoas

**Grupo
Violas
SGPS
distingue
colaboradores
com 50
e 25 anos
de casa**



*O Grupo Violas SGPS esteve reunido ontem, num almoço de confraternização, que decorreu no Casino de Espinho, no salão Atlântico. Uma altura que foi aproveitada pelo Conselho de Administração do Grupo, para homenagear os colaboradores que completaram 25 anos ao serviço das empresas (27 colaboradores) e para evocar a memória do fundador, o saudoso Comendador Manuel de Oliveira Violas. Salienta-se, este ano, a homenagem prestada pelo presidente do Grupo, Manuel Violas, ao administrador da VIOGEST e gerente da EMPES, Lda., detentora do jornal **Defesa de Espinho**, Joaquim Vasconcelos Ferreira, pelos seus 50 anos ao serviço das empresas da Violas SGPS.*

Manuel Proença

Cerca 230 colaboradores das empresas do Grupo Violas SGPS estiveram ontem no Casino de Espinho, num almoço de confraternização anual que contou, entre outros, com a presença do presidente do Conselho de Administração, Manuel Violas, e seus





filhos (Manuel Alexandre do Couto Violas e Ana Marta do Couto Violas), a administradora, Celeste Violas e Sá e seu marido, Edmundo Sá, Pedro Violas e Sá e seus filhos (Pedro Nuno e Luís Pedro), o presidente da Assembleia Geral da Solverde, Amadeu Moraes, os administradores da Solverde, Fernando Reis e Fernando Fernandes e o advogado do Grupo Violas SGPS, Mário Cáceres.

O Conselho de Administração do Grupo Violas SGPS aproveitou a oportunidade para homenagear os colaboradores que completaram 25 anos de serviço nas empresas – este ano 27 colaboradores, bem como Joaquim Vasconcelos Ferreira, pelos seus 50 anos como colaborador das empresas.

O presidente do Conselho de Administração do Grupo Violas SGPS, Manuel Violas, antes de se iniciar a entrega de lembranças, e procurando não ser repetitivo, salientou “a importância do momento, altura em que o meu pai” – o saudoso Comendador Manuel de Oliveira Violas – “comemorava o seu aniversário e oferecia, numa primeira fase, um almoço aos seus colaboradores e, depois, passou a distinguir outros pelos seus anos em colaboração com as suas empresas”.

Manuel Violas pediu, como sempre o faz, “a colaboração e empenho de todos no sentido de se obterem resultados”.

O presidente do Grupo Violas SGPS salientou, ainda, o facto de, “este ano serem distinguidas 28 pessoas” e de estarem presentes alguns dos colaboradores que, a partir de Janeiro irão estar no Casino e Hotel de Chaves – “uma nova unidade que irá fazer parte do Grupo”.

Manuel Violas, teceu, por fim, os mais rasgados elogios a Joaquim Vasconcelos Ferreira pois “teve a sorte de, já nessa altura, não ter trabalhado no dia em que nasci e de completar 50 anos de colaboração com as nossas empresas – comecei a trabalhar na Corfi, passou, depois, para a Cotesi, no III, que já não é do nosso Grupo e é administrador da VIOGEST”.

Eis os colaboradores distinguidos pelos



seus 25 anos de serviço nas empresas do Grupo:

Casino de Espinho – Alexandre Alberto Pinto da Rocha (sala de máquinas), Álvaro António Reis Miranda (sala de jogo), António Edgar Lopes Pereira (sala de máquinas), Armando da Silva Ferreira Neto (cinema), Augusta Neves Guimbra Fernandes (limpeza), Belmiro João Soares Dias (cantina), Carlos Alberto Santos Costa (sala de jogo), Domingos Pereira da Silva (Baccará), Eduar-

do Fernandes Teixeira (sala de máquinas), Isabel Pereira Gonçalves Campos (bengaleiro), Joaquim Manuel Fernandes Silva (sala de jogo), Joaquim Matos Freitas (Baccará), Joaquim Santos Martins (sala de máquinas), José António Coelho Santos Silva (despensa), José Manuel Oliveira Monteiro (CCTV), Jorge Manuel Jesus Santos (sala de máquinas), Manuel Fernando Alves Carvalho (sala de máquinas), Maria Adelaide Sousa Tavares (sala de bingo),

Maria Alexandrina Pereira Vieira (limpeza), Maria Teresa Dias Reis (serviços administrativos), Mário Rodrigues Pinto (sala de máquinas), Stela Teresa Jesus Pinto (bengaleiro) e Victor Manuel Almeida Simões (sala de máquinas).

Cotesi – António Manuel Gomes Teixeira Bleco (técnico de contas), Hermínia da Silva Sousa (técnica administrativa), Manuel de Sá Oliveira Pinto (director de manutenção) e António Vieira (chefe de turno).

KING SPORT

NOVATO'S SPORTSWEAR

MODA DESPORTIVA

2 Lojas, o mesmo objectivo,
Para o servir cada vez melhor!!!

Visite-nos...

Votos para 2008 de um Ano Melhor...

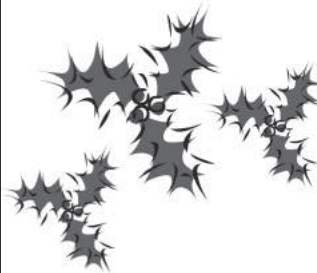

Junta de Freguesia



E s p i n h o

A Junta e a Assembleia de Freguesia
desejam aos espinhenses e à população
em geral um Santo Natal

Feliz
Ano 2008

O Presidente da Junta
Rui Torres

Na extensão de Silvalde

Nova
médica

A extensão de Saúde localizada no edifício da Junta de Freguesia de Silvalde já tem nova médica, colmatando uma lacuna que se arrastava no tempo e causava transtornos aos utentes, principalmente os mais idosos.

Com a entrada em funções da nova médica, a comissão de utentes da extensão silvaldense viu coroadas as suas reivindicações pela valorização daquele serviço clínico.

Na Assembleia Municipal

Duas saudações...
cerca de duas horas!

Cerca de duas horas foi quanto durou a discussão para aprovação de duas saudações de boas festas na reunião de quinta-feira da Assembleia Municipal. Ambas as propostas da CDU e do PS seriam aprovadas por maioria. Inicialmente tudo se conjugava para a unanimidade mas, com o desenrolar do debate político dos documentos fundamentados na quadra natalícia e na antecâmara de um novo ano, a intenção de voto... em alguns núcleos parlamentares transformou-se em abstenção depois de também ter roçado a inclinação para o contra...

Indisposto com o rumo dos acontecimentos, António Regedor, do Bloco de Esquerda, insurgiu-se com a politização dos documentos, tendo pelo mesmo diapasão alinhado Ricardo Sousa,

Vicente Pinto e João Passos, do PSD. Contudo, os vogais social-democratas até reconheceriam a conduta irrepreensível nesta matéria da mesa da Assembleia Municipal, cuja presidente Graça

Guedes viria a optar pela abstenção nas votações das duas saudações.

António Regedor registou a sua estupefacção pelo conteúdo politizado das missivas, observando que não estava para se divertir com graças na Assembleia Municipal, num reparo à intervenção de um vogal socialista, acentuando que a sua função naquele órgão autárquico é somente o de servir os munícipes/eleitores.

Na perspectiva de boas festas e um bom ano de 2008, Jorge Carvalho, da CDU, redigira na sua saudação que "2007 foi um ano extraordinariamente difícil para a maioria dos portugueses com desemprego, baixos salários e trabalho precário, aumento de insegurança, degradação do sistema educativo, deterioração do sistema judicial, insuficiente sistema de saúde, dúvidas quanto ao futuro dos jovens, a desagregação da indústria, o comércio em crise, a pobreza e a exclusão social que têm aumentado, etc."

Noutro ângulo, Gabriela Cierco expusera no seu documento "o actual esforço de rigor nas contas públicas, o crescimento económico já evidente, o aumento de qualificação dos portugueses e o aprofundamento das políticas sociais" como "os aspectos que realçamos como sendo so mais presentes nesta governação."

Lúcio Alberto

De Espinho

Unidade
de Saúde
Familiar

Amanhã, pelas 11 horas, será inaugurada oficialmente a Unidade de Saúde Familiar de Espinho, em cerimónia que decorrerá na sede do Centro de Saúde de Espinho.

Em Paramos
e Silvalde

Assembleias

As Assembleias de Freguesia de Paramos e Silvalde tem marcadas para hoje e amanhã à noite, respectivamente, sessões plenárias para:

Aprovações das opções dos planos e as propostas de orçamentos para 2008; apreciações das informações escritas dos presidentes das Juntas das actividades das autarquias.

Na correspondência dirigida à secção do "Correio do leitor" – por carta, fax, ou e-mail – os interessados devem identificar-se com o nome, o endereço, o contacto telefónico e o número do Bilhete de Identidade, mantendo-se, todavia, apenas no rodapé dos textos publicados o nome e a localidade dos autores.



CORREIO DO LEITOR

O Teu Natal, Senhor,
é Santidade!

Senhor Deus de todos nós,
Do Mundo és Criador!
Teu Filho Jesus, Nosso Senhor!,
Nos ajuda, quando estamos sós!
Natal de Amor! O Mundo quer?...

Para a nossa salvação!
Deus do Mundo! Redentor!
Teu Povo não nasce pela vontade da Mulher!

Vivemos num Mundo de maldição!...
Os Homens que são filhos da guerra!...
Tanto pecado existe na Terra!
Povo de Deus que precisa da salvação!
O Natal de Jesus queremos ter
Para que o Mundo seja melhor!
Povo que vive no que é mais pior!...
Jesus, sendo Filho de Deus, se deixou morrer!

Senhor Deus, nosso Criador!
Criaste a Terra, o Céu, o Mar, tudo que existe!
Aos Homens, Senhor Jesus, pediste

Para crer que só Deus é o Senhor!
Senhor Jesus, quiseste nascer!
Vivemos num mundo de maldade!
Povo Santo vive com tanto sofrer!

Senhor Deus! Criador do Mundo!
Os Homens vendem o que é Teu!
És Rei da Terra e do Céu!
Dá-nos um Natal bem profundo!
Vendem a Terra e a Água que não criaram
E fazem um Natal de falsidade!...
O Teu Natal, Senhor, é Santidade!
Senhor Deus! O Teu Filho Jesus mataram!

Aquiles Loureiro
(Espinho)

OPINIÃO
CONTRA A CORRENTE

Rodrigo Lynce de Faria

O único que convence

Conta-se de um jovem que gostava muito de passear à beira mar. Certo dia, encontrou-se com um ancião que fazia um movimento repetitivo que lhe chamou à atenção. Abaixava-se, apanhava algo da areia e lançava-o ao mar. Fazia a mesma coisa várias vezes. Quando o jovem se aproximou, viu que aquilo que ele apanhava com tanto cuidado eram estrelas-do-mar.

O jovem tomou a iniciativa do diálogo:
"Posso perguntar-lhe porque está a fazer isso?"

O idoso respondeu:

"Claro que sim. Estou a devolver estas estrelas marinhas ao oceano. A maré está baixa e elas ficaram aqui na margem. Se não as ajudo, elas morrerão."

Gerou-se um momento de silêncio. Então o jovem voltou a falar:

"Entendo a sua explicação. Mas não se dá conta de que são centenas as estrelas-do-mar desta praia? E que isto acontece em dezenas de praias ao longo da nossa costa? Não estará a fazer algo sem sentido?"

O ancião sorriu. Inclinou-se sem pressa, apanhou uma estrela marinha e enquanto a lançava ao mar, com uma cara de felicidade, respondeu ao jovem:

"Para esta estrela, o que eu acabo de fazer está cheio de sentido."

Quantas vezes sofremos ao ver tantas pessoas necessitadas de ajuda. Sentimo-nos incapazes de socorrer a todos. Pensamos que a realidade não deveria ser assim. Revoltamo-nos com as estatísticas desanimadoras em relação ao futuro. E, no meio de tudo isto, achamos quixotesco ajudar aquele que temos ao nosso lado.

Pensamos que isso não resolverá nada. É verdade que não resolverá tudo. Mas é falso que não resolverá nada. É

falso que não tenhamos capacidade para ajudar ninguém. Essa ideia só ajuda a nossa tendência para o conformismo e o comodismo.

Hoje em dia, o amor é a única realidade aceite pelas pessoas. Estão fartas de ideologias que prometeram a felicidade e geraram um enorme sofrimento. Não acreditam em nada. Têm medo. Medo do terrorismo. Medo da violência. Medo das guerras.

O Papa Bento XVI diz-nos que o único modo de tornar Deus presente neste mundo é viver a caridade. "Quem vê a caridade, vê a Trindade", repete-nos com uma frase de Santo Agostinho. A fé mostra-nos que Deus é Amor. Viver de acordo com esta verdade é o único modo de fazer entrar a luz de Deus neste mundo. E só essa luz pode fazer derreter o medo que tanto paralisa.

Surpreender os outros. O que melhor comunica a mensagem cristã não são as palavras, mas as obras. A actividade da Igreja é a manifestação de um Amor que é o único que convence. Por isso, pensemos que as pessoas com quem nos encontramos todos os dias podem perceber que temos pouco tempo, mas ninguém pode perceber que não temos coração. Porque quem caminha para Deus nunca se afasta dos outros.

Flashes

Fotos CARLOS SALVADOR



"Apita o comboio, lá vai a apitar!..."
Não se trata da canção popular,
mas, sim o registo (fotográfico)
do "comboio" que anima as artérias
do comércio tradicional na
quadra natalícia (numa iniciativa
da Associação Comercial, com o
apoio da Câmara Municipal)



OPINIÃO

CRÓNICAS DO IMPREVISTO

Napoleão Guerra

Reflexão natalícia

*"E tenham confiança nos milagres
 Desse Messias que renova o tempo.
 O passado passou.
 O presente agoniza.
 Cubram de flores a única verdade
 Que se eterniza!"*

("Poema Hossana" - excerto de Miguel Torga")

E assim, de repente, quase sem se dar por isso, eis-nos chegados a mais um Natal! Outro ano se passou ao ritmo acelerado do tempo, que na sua marcha inexorável vai marcando as nossas vidas, qual maratonista em eterna maratona, que a todos vence, sem apelo nem agravo, por mais longa que seja a distância e a resistência de cada um de nós.

Talvez por isso, também, quando chegamos ao Natal,

a humanidade faz uma pausa e torna-se, mesmo que por curto lapso de tempo, mais generosa, mais solidária. É que nunca temos a certeza de que a outro chegaremos e há que fruir o presente, junto da família e dos amigos, com a imagem do pobre Menino na mente, naquela manjedoura da modesta choupana, símbolo da mais profunda humildade, que deveria constituir exemplo permanente para todos os que (e muitos são) fazem da arrogância, da riqueza e da ostentação, em manifesto desprezo pelo próximo, um lamentável modus vivendi. Com tanta gente a sofrer é bom que seja Natal ao menos uma vez por ano. E por vezes, a exemplo de Mr. Scrooge, o avaro do célebre, belo e exemplar conto de Charles Dickens, o espírito natalício toca mesmo alguns dos que sempre o renegaram e assim passam a contribuir para que o mundo se torne melhor. E como diz o povo, grão a grão enche a galinha o papo. Esta quadra é para viver em pleno, procurando esquecer tudo o que nos aflige, na esperança sempre renovada em cada **natividade**, de que o próximo ano será melhor, através de uma maior solidariedade, de uma maior ajuda aos mais desfavorecidos, de uma mais frequente lembrança dos que mais sofrem, com a pobreza, com as injustiças, com a exclusão social, com o racismo e com tantos outros males em que o mundo actual é cada vez mais pródigo e que atingem, sobretudo, os mais fracos e desprotegidos. Anta e o concelho de Espinho não fogem à regra, infelizmente.

Desfrutemos pois o Natal, em que todos nos tornamos melhores, mas procuremos que tal melhoria perdue sempre nas nossas vidas e não apenas episodicamente, quando a ternura e o exemplo do Menino Deus nos tocam a alma

e o coração e, curiosamente, até a muitos que não crêem. E isso será certamente mais fácil, mais viável, se nos lembrarmos amiúde de que o tal Menino, muito cedo sofreu a pobreza, o exílio, a tortura e a morte, ainda tão jovem!...

Mas hoje Ele nasceu. Vamos celebrar a vida, dom sagrado de um Deus generoso e bom. Vamos celebrá-la com fé, com alegria, sem hipocrisia, com solidariedade, de coração aberto, esperando pelo próximo Natal, na certeza de que o tempo acabará sempre por ultrapassar-nos e vencer-nos na corrida da nossa existência humana. Como tal, mesmo sabendo que não é possível ser Natal todos os dias, vivamo-lo com intensidade, tenhamo-lo sempre presente nas nossas vidas. E se não é possível que seja todos os dias, é Natal sempre que um homem quiser.

Natal do avô impaciente

*É Natal também no lar de idosos.
 Já vai caindo a noite. Porquê tanta demora?
 Mil pensamentos num tropel de dúvidas.
 No peito do velho quase rebenta o coração.
 Filhos e netos virão buscá-lo p'rá consoada?
 A ânsia quase sufoca. Na incerteza, a alma chora.
 Brilham estrelas, caiu a noite, fria, gelada.
 Enfim chegaram. O velho chora de alegria, de emoção!*

Casa Souzé®

Casquinhas, Cristais, Cutelarias, Estanhos, Faianças, Faqueiros, Inox, Louças
 Porcelanas, Vidros, Artigos Decorativos

Artigos para Arraiolos, Artigos para o Lar, Artigos Plásticos, Artigos Sazonais
 Vassouras, Trinchas, Trinchetes, Escovas, Pincéis, Espanadores

Deseja BOAS FESTAS a todos os seus Clientes e Amigos

José Fernandes de Sousa, Herdeiros

Rua 19 N°329 - Telf. 227 340 211 4500 - 256 ESPINHO



NUNO ALMENDRA

Clínica Médico Dentária

Dr. Nuno Almendra (Director Clínico)

Rua 18, 1144 4500-804 Espinho
 Telef. 227320210 Tlm: 916590024

Acordos: ACASA, CGD, SAMS, SAMS-QUADROS
 Horário: 2ªf, 3ªf, 6ªf: 09.30-13.00 / 14.30 - 20.00;
 4ªf encerramos às 22 hrs ; 5ªf não encerramos à hora de almoço
 Sábado: 09.30 - 13.00 (15 em 15 dias)



Fotos VÍTOR LANCHÁ



Flashes

O Núcleo (espinhense) dos Antigos Combatentes realizou o seu habitual convívio natalício, enquanto no largo junto à Câmara se desenrolam diversas actividades enquadradas na quadra natalícia



OPINIÃO DISCURSO DIRECTO

Correia de Araújo

Moderação

Por vezes parece que o mundo anda às avessas, o que me faz sentir nos antípodas, e, pior ainda, de cabeça para baixo. É assim, particularmente quando vejo algumas notícias que me cobrem de estupefacção e desagrado.

Duas crianças de tenríssima idade, primas entre si, saem de casa e atravessam, de lés a lés, a vila beirã onde residem... acabando, tragicamente, afogadas na piscina lá da terra que, por sinal, se encontrava encerrada. Culpa... de quem? Do muro que não era suficientemente alto(?!)... do portão presumivelmente mal fechado(?!)... do... do... em suma, culpa da Autarquia, logo, do Estado. Mas, antes disso!... E os pais daquelas crianças? Onde estavam?

Uma criança desaparece da casa onde deveria estar a dormir enquanto os pais jantam num restaurante próximo. A polícia de investigação mobiliza recursos nunca antes vistos. Não obstante, as buscas (e demais procedimentos) acabam por se revelar, até ao momento, infrutíferas. Entretanto, leio nas primeiras páginas dos jornais que os pais da criança encaram a possibilidade de processar a referida polícia. Mas, e mais uma vez, os pais daquela criança... onde estavam? E quem lhes vai pedir responsabilidades?

Uma senhora é agredida na sala de espera de um hospital. Na reportagem televisiva, a propósito deste incidente, vejo os familiares da vítima responsabilizarem o segurança do hospital... a administração do hospital... enfim, o Estado. Em relação ao agressor, nem uma palavra! Elementar!

São estas distorções que me levam a pensar naquilo a que poderia designar por "cultura de responsabilidade"... e que tanto parece escassear entre nós.

Depois, e com esta formatada ideia de que a culpa é quase sempre dos outros (e do Estado, em particular), começo a ter fundados receios em relação ao regime da responsabilidade civil do Estado, recentemente promulgado pelo Presidente da República, pois se a lei não for usada com parcimónia, equilíbrio e bom-senso, há sérios riscos de se cair na tentação do fácil e costumeiro "uso e abuso", conduzindo-nos, fatal e conseqüentemente, para mais um beco sem saída.

É certo que o Estado não pode ser visto como qualquer

coisa de intangível, algo que do cume da sua magnificência se encontra numa posição de total impunidade ou inimputabilidade... não pode, nem deve! Mas, e por isso mesmo, a par com a dita "cultura de responsabilidade" é importante falar-se também de uma outra: a "cultura da moderação", aqui entendida como ponderação ou comedimento.

Ora, afastado que estou das lides autárquicas e políticas, vai para dois anos, nunca a palavra "moderação" teve tanto significado para mim. Este distanciamento permite-me dar conta de algumas controvérsias que outrora experimentei, perfeitamente dispensáveis, porque inconsequentes, e só explicáveis, hoje, à luz de um excessivo envolvimento e empenho.

Nada disto, porém, pode ser entendido como um apelo à abstinência de ideias, à privação de opinião ou à ausência de espírito crítico... até porque, a crítica construtiva é por demais desejável!

Por tudo isto, e pese embora este discurso presumivelmente "lamechas", que alguns estranharão, e que outros dirão ser próprio desta quadra, por tudo isto, dizia eu, se é verdade que esta é uma peculiar ocasião para profusamente se apelar ao apaziguamento e à paz entre os homens, não é menos verdade que ela deve representar, também, uma importante oportunidade nesta incessante procura da nossa paz interior... sim, aquela que decididamente nos faz estar de bem com a nossa própria consciência.

Um Santo e Feliz Natal para todos!

amentia

Comércio de Vestuário de Alta Costura

Desejamos

a todos

os Clientes

e Amigos

um Feliz Natal

e um Próspero Ano Novo

RUA 16, N.º 627 – 4500 ESPINHO
Telef. 22 733 12 30 • Fax 22 733 12 39
Email: amentialda@iol.pt

pastelaria

Canta Galo



Tradição e qualidade
para o seu Natal

- Bolo-Rei
- Pão-de-Ló
- Bolo-Rei Chila
- Bolo-Rei Escangalhado

Descontos especiais para empresas
ou quantidade

Rua 23, n.º 774 – 4500 Espinho
Telef. 227 341 048 / 227 311 109 • Fax 227 314 402

Deseja aos seus
estimados Clientes
e Amigos
FESTAS FELIZES

TERESA PIRES

SALÃO CABELEIREIRO
Teresa Maria Dias Pires

Deseja a todos
os seus Clientes
e Amigos
BOAS FESTAS

Esteticista - Manicure - Pedicure

Rua 14 n.º 1017 - Telef. 22 731 39 35 - 4500 ESPINHO

Coisas Admiráveis

Já abriu a maior loja de Espinho
de Coisas Admiráveis

Tudo para decoração
com mais de mil
artigos ao seu dispor!



Fernando Rocha

Armacenista e venda a retalho

Rua 37, n.º 344 - 4500-142 Espinho • Telef. 227327139 - Tlm. 917808213

Pelo Rotary de Espinho

Alunos distinguidos



Fotos VÍTOR LANCHÁ

No âmbito das suas "avenidas de serviço" e correspondendo a um dos propósitos que fundamentaram a fundação do seu movimento internacional, o Rotary de Espinho prestou reconhecimento público a um notável e elevado conjunto de alunos, dos estabelecimentos de ensino do concelho, que se têm pautado com notórios resultados escolar e, na sua maioria, também necessitados de apoio financeiro e material.

A sessão (realizada no sábado, no Centro Multimeios) foi também participada por familiares e professores.

Em vésperas natalícias, foram realçados os valores sociais e culturais que regem a actividade rotária, com os alunos a sentirem apoiados e incentivados para a sua função académica.



PETROLIDER **REPSOL**
 COMÉRCIO DE AUTOMÓVEIS E COMBUSTÍVEIS, LDA

Deseja a todos os seus estimados Clientes e Fornecedores Festas Felizes

PETROLIDER - COMÉRCIO DE AUTOMÓVEIS E COMBUSTÍVEIS, LDA.
 Av.º 24, n.º 316 - Apartado 399 - 4500 Espinho • Tel. 22 731 4484 • Fax 22 731 4485

CASIMIRO DE ANDRADE

MÉDICO DENTISTA

Consultório: **Rua 22 (Junto à Câmara)**
 Telef. 227344909

PAPELARIA TRIÂNGULO BAZAR
 RUA 36, N.º 412 - ANTA

Deseja a todos os seus estimados Clientes, Amigos e Fornecedores um *Santo Natal e Próspero Ano Novo.*

Comparamos todos os artigos em:
OURO * PRATA * JÓIAS
CAUTELAS DE PENHOR
Pagamos melhor e a dinheiro

2.º E ÚLTIMO ANDAR • HONESTIDADE - SIGILO - PRIVACIDADE
 Rua 23, n.º 174 - Edifício S. Pedro - Sala Y - ESPINHO • Tlm.: 96 587 98 72

Gabinete de Radiologia de Espinho **DR.ª MARIA DO CARMO VASCONCELOS**
DR.ª HELENA CUNHA
 Médicos especialistas:
 Radiologia Digital * Radiologia Dentária * Mamografia Digital
 Ecografia * Densitometria Óssea * TAC * Análises Clínicas

Acordos com: ADSE, SAMS, PORTUGAL TELECOM, PSP, GNR, CGD, ACASA, MINIST. JUSTIÇA, CTT, MEDIS, MULTICARE e SNS
 Consultório: R. 20, n.º 1436 t/c • Telef. 227341975 - 227314650 • Fax: 227318963
 Horário: **Das 08h30 às 13h00 e das 14h00 às 19h00**

JOÃO RAMOS PEREIRA (D.O.)
 OSTEOPATIA
 REG. GENERAL OSTEOPATHIC COUNCIL (INGLATERRA)
 Clínica da dor * Coluna vertebral * Ossos e articulações * Sistema nervoso
DAVID RAMOS PEREIRA (FISIOTERAPEUTA)
 FISIOTERAPIA AO DOMICÍLIO
 Rua 19, n.º 342 - Sala 1.3 - Espinho • Telef. 22 734 34 72
 Rua Elias Garcia, 55 - Ovar • Telef. 256 57 24 01

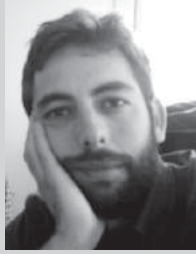

OPINIÃO
CONTOS ANÕES,
ACANHADAS
REFLEXÕES...

Adolfo Leitão Carvalho

Uma menina

Uma menina. Uma menina sentada no chão a expirar nuvens de ar frio. As mãos que, nuas, procuram algum calor através do cruzamento de braços tímido, mas forte. Os pés escondem-se por baixo dos joelhos, quase que nem sentem a dor das feridas abertas provocadas pelo gelo que se acumula no chão e cujo vapor se alastra pelo corpo. Na face, algumas lágrimas congeladas que não tiveram tempo de alcançar o queixo para depois caírem nas calças mais rasgadas que descosidas, tapando somente parte das pernas. No colo, abafado pelos braços, está um bebé. Um bebé que não chora, não resmunga, não pede comida, não sorri. Não faz nada porque também não respira.

O encolhimento do corpo da menina e os seus cabelos compridos, sujos, mergulhados para o solo, ocultam a presença de um bebé morto naquele espaço exíguo, demarcado por um mero pedaço de cartão estendido como se conseguisse protegê-la do frio vindo de baixo. Uma pequena lata no chão, a uns quinze centímetros à sua frente e com umas pobres moedas visíveis no seu interior, dizem-me que a menina era pedinte. No entanto, esse facto só serve para acentuar a indiferença das pessoas que caminham e se apressam perto dela. Pensam que ela sobrevive pedindo. Enganam-se. Ela já não sobrevive. Nem pede jamais.

Transportam vários sacos que mal conseguem segurar. Sorriem. Riem. Vivem. E passam por ela. Vêem-na, fingindo que não a vêem. Viram o olhar no preciso momento que os seus passos se aproximam da menina. É mais fácil olhar para o lado. É mais fácil dizer

“Não tenho nada...”

e virar o olhar, porque não conseguem mentir com os olhos tão bem como mentem com as palavras.

Ninguém repara que a menina não se move. Nem que debaixo do seu cabelo, encostado ao seu peito, um bebé também não se mexe. Ninguém fica perto dela tempo suficiente para notar nestes pormenores. Alguns ainda atiram, com boa intenção, moedas de valor reduzido, ou deixam os seus filhos fazê-lo, mas só porque estes muito insistem, com puxadas de mangas e palavras repetidas, em ajudar quem parece precisar.

“Ó mãe, dá...dá, mãe! Posso pôr?”

Os pais estranham a falta de educação da menina que nem sequer agradece a quem lhe cede umas franzinhas moedas. Se ao menos soubessem o que eu sei...

Um cão vadio, por abandono, não por natureza, chega-se perto da menina e põe-se a cheirar tudo que a rodeia. E olha-a. Olha-a fixamente como se quisesse dizer-lhe qualquer coisa. De repente, ladra. E ladra outra vez. E ladra uma terceira vez. Porque ladra o cão? Que quererão dizer os latidos que pronuncia sem vagar? Encosta-se à menina, mas depressa se levanta e segue um assobio na esperança que o assobio se transforme num pedaço de carne que lhe alivie o ardor do estômago vazio. Terá, certamente, pena da menina, porém cada qual tem de olhar por si, e um cão não é diferente do humano.

Uma brisa de vento frio vem e sacode-me a pele. Estremeço um pouco, mas o meu sobretudo permite-me agasalho maior se o apertar mais. E aperto-o. Faço um movimento que tanta gente não faz porque não pode; porque não tem agasalho para ajeitar no corpo. A brisa vem e parece-lhes vento forte, pois ataca-lhes por todo lado. Por vezes queixo-me dos calos que se formam nas minhas mãos por ter feito breves esforços ao apertar, com aquela chave de fendas encarnada, aquele parafuso que entrou encavalitado na madeira. Imagino, então, como se sentirão as pessoas que possuem calos por todo o corpo. Melhor! As pessoas cujo todo o corpo é um enorme calo. Tentar pôr-me no lugar dum delas, nem que seja pelo pensamento, torna todas as minhas preocupações em futilidades sem qualquer importância.

Junto da menina passa uma outra menina, também ela de vestes esfarrapadas. Observa-a por um curto instante e continua a andar. Já lá à frente, vira a cabeça e, sem parar, olha outra vez para a menina. E continua a andar. Deixa de olhar e continua a andar. A andar, a andar...até que se afasta.

As árvores, as poucas árvores que me rodeiam, abanam os seus ramos numa dança imperfeita, mas que, mesmo assim, não deixam de merecer a minha atenção. Ergo o meu olhar para o topo das árvores e deixo-o balançar ao ritmo do movimento dos ramos. É quase hipnótico. Vou a fechar os olhos, com as pálpebras, para melhor sentir o ruído que os ramos e as folhas fazem quando se mexem, quando sou interrompido pelo som vigorante dos tacões de uns sapatos na calçada.

tac...toc...tac...toc...tac...toc...

O andar não é certo, pois o barulho não é, também ele certo. Os pés que caminham dentro daquele calçado não estão nivelados.

Baixo a cabeça e tento identificar quem está a provocar o ruído desalinhado. É um homem. Bem-parecido. Fato preto. Gravata. Chapéu elegante. Barba branca curta. E, cá está, bengala – eu bem tinha razão! E pára. Pára mesmo de frente da menina. Desaperta o casaco e tira do bolso interior um volume que não me é nítido neste momento.

Inclina-se para a frente e, mesmo ao lado da lata do dinheiro, coloca um pequeno embrulho encarnado e quadrado. Toca, levemente, na cabeça da menina e segue o seu caminho.

Eu aguardo.

Penso no bonito gesto que acabo de presenciar e lamento a menina não ter visto também. Já nem penso no acto de abrir a prenda – isso é secundário, mas sim em ter recebido uma prenda. É que uma prenda não é uma esmola. Esmolas recebem os pedintes. Receber uma prenda não é o mesmo que receber uma esmola. Receber uma prenda é tratar-nos como pessoas. É sabermos que alguém quer saber de nós; que alguém se interessa se estamos tristes e quer contribuir para que a alegria caia sobre nós e se encha cá dentro. Gostaria que a menina tivesse sabido disso.

A outra menina que há pouco passou aqui, está agora a vir no sentido contrário. Enquanto vem, olha para a menina que permanece quieta há este tempo todo. Mas olha-a de uma forma estranha, esquisita. Será que desconfia de alguma coisa? Será que notou que algo não está bem? Chega perto da menina, a menina, e agacha-se, silenciosamente. Olha para ambos os lados duas vezes e uma para trás. Coça o braço esquerdo durante alguns segundos e pega no embrulho que o senhor lá deixou. Continua a caminhar. No caminho olha para trás, como que hesitasse. Volta atrás e deixa ficar uma moeda, a única moeda que tinha, na lata das moedas da menina imóvel. E parte. Caminha. Não olha mais para trás nem para mais nenhum lado. Apenas segue em frente. Mais para a frente vejo que corre. Depois desaparece da minha vista.

Sigo-a, porque posso. Sem que me veja, consigo observar que entra numa viela escura. Acompanho-a até lá. Não a deixo ver-me. Não quero interferir no acto que cometeu. Não a chamarei à atenção nem lhe pregarei nenhum sermão. Apenas quero observar.

Entra para uma casa, se é que se pode chamar casa a isto! Barraco é um termo pouco agradável, mas apropriado. Aproxima-se de uma senhora de cabelos brancos, com uma cara já velha, que está sentada num minúsculo banco que só deve dar para uma das minhas mãos, e entrega-lhe o embrulho que tinha roubado sem eu saber porquê. Seguiu-se um abraço longo e algumas lágrimas.

A senhora abriu o embrulho. Era uma caixa. E dentro dessa caixa estava uma outra caixa que aberta produzia uma linda melodia de Natal. As duas, menina e senhora, abraçadas, ouvem vezes sem conta a bela música que aquela caixinha faz soar. Um pouco de alegria cai sobre aquelas duas pessoas.

E eu penso:

“Cometestes um erro. Fizestes uma boa acção. Estás apta. Para o ano terás direito a um presente. Ho...Ho...Ho...”

rolespinho
 COMÉRCIO DE ROLAMENTOS E AFINS, LDA
 Rua dos Mourões n.º 763
 S. Félix da Marinha - VNG - Apartado 317
 4501-911 Espinho-Portugal
 Tel. +351 227 333 060
 Fax (Vendas) +351 227 312 111
 Fax (Administrativo) +351 227 333 069
 rolespinho@mail.telepac.pt
 rolespinhovendas@mail.telepac.pt
 www.rolespinho.pt

Festas Felizes

EMPRESA CERTIFICADA
 AP CER
 ISO 9001

CERTIFIED
 I Net
 MANAGEMENT SYSTEMS

I INA A FAG Innovation in Motion TSUBAKI TYCO
 CIER Stieber Clutch P Ramseu Products Kempf VAMBERK

RESTIFRIO

Cafés • Snacks • Pastelarias
Restaurantes • Talhos
Cozinhas Industriais
Ar Condicionado • Ventilação
Câmaras Desmontáveis
Conservação e Congelação
Assistência Técnica

Deseja a todos os seus estimados Clientes e Amigos
Festas Felizes

Rua do Carvalhal, 730 – Anta - Espinho
 Tlm. 91 955 96 15 * Tel./Fax: 22 732 31 67 / 68
 assistencia@restifrio.com • comercial@restifrio.com • www.restifrio.com

ROPICANA
 CONFEITARIA • CAFÉ • SNACK-BAR

Festas Felizes

AGENTE
 payshop
 JOGOS
 P T
 edp

RUA 19 N.º 815 - ESPINHO
 TEL. 22 734 49 15

Na ceia natalícia da Universidade Sénior de Espinho

Fotos VÍTOR LANCHÁ

Glória Rocha homenageada



Como habitualmente, a Universidade Sénior de Espinho realizou a sua ceia de Natal, sexta-feira, no Hotel Praiagolfe, com muitos alunos, professores e convidados "a confraternizarem alegremente nesta linda época do ano!"



Também no âmbito da celebração de dez anos de actividade, o convívio natalício foi aproveitado para uma homenagem-surpresa à presidente da Direcção, Glória Rocha, "que desde o início acompanhou com entusiasmo a formação da Universidade Sénior de Espinho, à qual preside há vários anos, dando parte da sua vida a esta instituição."

Assim, toda a Universidade Sénior de Espinho quis colaborar e estar presente nesta homenagem que decorreu com a apresentação de Maria de Lourdes Pinto Correia, fazendo elogios e completa descrição das funções executada pela homenageada e também a leitura de um poema escrito pela aluna Maria Teresa Rowett.

Glória Rocha recebeu lembranças muito significativas que, sensibilizada e emocionada, agradeceu assim:

"Há uma imensa felicidade em fazer os outros felizes, apesar dos nossos próprios problemas. A dor partilhada é metade da tristeza, mas a felicidade, quando partilhada, é dobrada. Obrigado, Universidade Sénior de Espinho! A homenagem prestada faz-me sentir imensamente feliz!"

A festa prosseguiu com uma canção pela turma de Francês II e a actuação do grupo coral da Universidade Sénior de Espinho.

E ainda apareceram os "pais Natal", vestidos a rigor, com enormes sacos de prendas, que distribuíram pelos presentes, com enorme entusiasmo!



Quatro alunos da Sá Couto empatam em simultânea com Sérgio Ribeiro

Fotos VÍTOR LANCHETA

Xadrez na escola

Na tarde de sexta-feira, Sérgio Ribeiro, jogador da AXEspinho, foi o "mestre" na condução da simultânea de xadrez que reuniu 23

alunos da Escola E.B 2/3 da Sá Couto, com o apoio do Conselho Executivo, no encerramento do primeiro período lectivo.

Sérgio Ribeiro aproveitou esta simultânea para fazer uma breve introdução sobre os benefícios do xadrez na aprendizagem escolar dos alunos e, ao mesmo tempo, alertar que este desporto pode ser um jogo saudável e de estímulo para as disciplinas da matemática e ciências.

Houve quatro empates e dezanove vitórias. Assim, nos primeiros lugares ficaram: 1.º Rui Cardoso e João Baptista, do 6.º H, e William Norio Fukunaga e Francisco Relvas, também do 6.º H. Todos estes alunos conseguiram brilhantemente o empate. Em 3.º lugar ficaram: João Domingues, 5.º J, e Moisés Cadete, do 6.º I.

**Secundária
Gomes de Almeida
no Mundial Escolar
via Internet**

Face à desistência da Escola Secundária Alexandre Herculano, do Porto, na primeira edição do Campeonato Mundial Escolar de Xadrez via Internet, a Escola Secundária Dr. Manuel Gomes de Almeida, que já se tinha candidatado, na fase preparatória, ganhou a candidatura e está a representar Portugal no escalão de Sub 17.

As escolas adversárias e que estão em compita com a Escola Secundária Dr. Manuel Gomes de Almeida são as seguintes: Assnide Private School, da cidade de Essen (Alemanha); Sachova Skola Panda Rychnov Kneznou, da República Checa; Srednja Domzale, da Eslovénia; Metapontum, da cidade de Estocolmo (Suécia); IES Josep Maria Quadrado da Cuitadella de Menorca, da Espanha, e King's College, da Inglaterra.

"A entrada da Escola Secundária Dr. Manuel Gomes de Almeida só foi possível com a ajuda do dirigente João Cáliz, da AXPorto, e de Sérgio Ribeiro, que tudo fizeram para que a cidade de Espinho estivesse representada neste primeiro Campeonato Mundial com duas escolas: uma nos Sub 12, a Escola EB 2/3 Sá Couto, e outra nos Sub 17, a Escola Secundária Dr. Manuel Gomes de Almeida. É justo salientar que tudo isto é possível devido ao empenho do Conselho Executivo da Escola, do professor Luís Monteiro (coordenador na parte escolar); da Associação de Pais, na pessoa do jogador Sérgio Ribeiro, da AXEspinho, e da Associação de Estudantes, na pessoa do seu presidente André Levi, que também é jogador, e dos próprios alunos, aonde pontificam a aluna Filipa Ribeiro, já jogadora experiente da AXEspinho, Tomás Pinto, Mário Sarmento, Bruno Morgado, Pedro Morgado e muitos mais."



dms
diamantino marques da silva, lda



*Deseja a todos
os seus Clientes e Amigos,
Boas Festas
Próspero Ano Novo*

CIN 3M

ESPINHO 227 347 436

Da Escola EB 2/3
Sá Couto

Alunos visitam doentes no Hospital

Imbuídos do espírito natalício, alguns alunos da Escola EB 2/3 Sá Couto foram visitar, quinta e sexta-feira, os doentes internados no Hospital de Nossa Senhora da Ajuda.

Segundo o professor Simplício Guimarães, que coordenou a visita altruísta, concretizou-se uma oportunidade para sensibilizar os mais novos para com quem padece, aproveitando-se a circunstância da época de Natal (no termo do primeiro período do ano lectivo) para os alunos oferecerem pequenas mas simbólicas prendas e, fundamentalmente, afecto e fraternidade.

Os alunos da Escola EB 2/3 Sá Couto tiveram, por outro lado, o ensejo de visualizarem os espaços estruturais da actual unidade do Hospital de Espinho/Centro Hospitalar de Gaia e constatem a respectiva funcionalidade.

Lúcio Alberto



Foto VÍTOR LANCHÁ

ATENÇÃO!! RUA 20 - nº 1311 / 1297 Espinho (Centro)

Prontos a habitar!!
Caixilharia em alumínio termolacado c/ vidros duplos.
Pisos com madeira flutuante;
Pré-instalação aquecimento central;
Estores térmicos;
Portas de segurança;
Oferta de electrodomésticos.
Com garagem e elevador.



APROVEITE OS PREÇOS FANTÁSTICOS

T1 recuado (3.º andar) – 89.000 Euros
T2 (1.º Andar) – 129.600 Euros
T2 (2.º Andar - Fracções I e L) – 132.000 Euros
T2 (2.º Andar - Fracções K e J) – 134.000 Euros
(K e J c/ Garagem p/ 2 carros)

Grandes áreas

Telefone e teremos o prazer da Sua visita no local

Visite andar modelo
Aberto todos os dias

808202761 / 938081019

VIVENDA NOGUEIRA

ZONA RESIDENCIAL DA BESSADA
A 3 km de Espinho

4 QUARTOS (2 SUITES), COZINHA E COPA C/ 50M2 ANTIGA PORTUGUESA, C/ FOGÃO DE SALA, SALA COMUM C/ 90M2, AQUECIMENTO CENTRAL, GARAGEM P/ 6 CARROS, CHAGÃO C/ 60M2, LOGRADOURO, QUINTAL, ÁRVORES

311.000 Euros

TRATA O PRÓPRIO

808202761

Atenção! Vende-se T2 e T3

Espinho ao cimo da Rua 19, frt. Cto.
Luso-Venezolano, junto ao IC24, a 5 min. Espinho.
T2 p/ habitar, c/ área 95,80m2, l. garagem
– 82.300 euros
T3 p/ habitar, c/ área 120,75m2, garagem 25,03m2
– 104.750 euros

Espinho - Zona Industrial

Aluga-se ou vende-se

Armazém c/ duas frentes

Pé dto. 8 mts.,

c/ 650m2 + 32m2 de escritório

Espinho

Loja

Aluga-se ou vende-se

Ruas 37/14

Com 102,20m2

Cave 59,20m2

Espinho

Escritório

Com 63m2

Aluga-se ou vende-se

2.º piso

Edifício S. Pedro

Espinho - Centro

R. 23, j/ ao Tribunal

T2 no 2.º andar, piso em madeira, cozinha placa/forno, pré-instalação aq. central, despensa, garagem individual c/ arrumos, c/ elevador.

Preço: 126.000 euros

Esmoriz - A 100 mts. da praia

Vende-se MORADIA c/ 297m2

Aspiração central, aq. central,

fogão de sala, 2 suites,

sistema de som

Aluga-se ou vende-se

LOJA

R. 8 - Espinho - centro

Com 130m2,
mezanino 75m2,
logradouro 42m2



808 202 761

“O Cantinho do Escritor”

*Estamos a chegar ao Natal!
Já cheira a bolo-rei e rabanadas, as luzinhas piscam nos pinheiros a relembrar ao Pai Natal que tem muitos presentes para dar.
Afim, os presentes são muitas vezes brinquedos, que tanto fazem brilhar os olhos das crianças.*

*Mas o Natal, não pode, nem deve, ser só consumismo!
Há tantos valores que se apreçoam nesta época, no entanto, deveria ser Natal todos os dias. São valores que devemos transmitir aos nossos filhos e, no dia-a-dia, aos nossos alunos.
A escritora Renata Gil mostrou-nos que o Natal pode ser mais*

*agradável após uma viagem ao mundo da fantasia.
A escritora esteve na nossa escola e encantou-nos com a sua doce e meiga presença, deixando-me esta mensagem que gostaria de partilhar com todos vós.*

Margarete Gomes (professora)

“Se tivesse só um pão, vendia metade para comprar um livro”



Renata Gil

No meu já longo peregrinar pelas escolas do país, acedi ao convite da n.º 2 de Espinho.

Foi mais um dia feliz na minha vida.

Através das perguntas das crianças como por exemplo, “Como nasce um escritor?” ou “O que se sente ao escrever um livro?”, vi o excelente nível de ensino desta escola. E, pelo interesse que demonstraram pelos livros, recordei esta frase do profeta Maomé:

– “Se tivesse só um pão, vendia metade para comprar um livro”.

E pensarmos que em Portugal ainda há casa sem livros!

Mas, isso certamente irá acabar, graças ao interesse dos professores na motivação das crianças para a leitura, o que me leva a sentir por eles, grande admiração. Parabéns!

Agradeço sensibilizada, o lindo caderno de poemas e ilustrações sobre o meu livro “Salvem a princesa” que as crianças elaboraram e me ofereceram.

Telefones Úteis

A. Viação Espinho 22 734 03 23
Biblioteca 22 733 58 69
Bomb. V. Espinho 22 734 00 05
Bomb. V. Espinhenses 22 734 00 42
Câmara Municipal 22 733 58 00
Centro de Saúde 22 733 40 20

Cliesp 22 733 04 10
Clínica Costa Verde 22 734 58 85
Clínica N.ª S.ª d'Ajuda 22 734 26 95
Clínica S. Pedro 22 734 47 14
Policlínica 22 733 06 40
CTT - Rua 19 22 733 06 31
CTT - Anta 22 733 06 61
EDP - Avarias 800 506 506
EDP - Leituras 800 236 236

Estação CP 808 208 208
Fisioclínica 22 731 49 86
Brigada Fiscal 22 734 11 96
Hospital Espinho 22 733 11 30
Hospital V. N. Gaia 22 379 42 11
S. Sebastião (S.M.Feira) 256 37 97 00
Junta Freguesia 22 734 44 18
PSP 22 734 00 38
Registo Civil 22 733 20 60

Repartição Finanças 22 733 20 70
Saneam. Básico (avarias) .. 22 733 58 40
Segurança Social 22 734 19 56
Táxis (Câmara) 22 734 31 67
Táxis Costa Verde 22 734 01 18
Táxis (Graciosa) 22 734 00 10
Táxis União, Lda. 22 734 80 17
Táxis Unidos 22 734 22 32
Táxis Verdemar 22 734 35 00

Tesouraria Fazenda Pública 22 733 20 87
Tribunal 22 733 13 30
Anta
Farmácia 22 734 11 09
Farmácia Guedes de Almeida 22 732 20 31
Junta Freguesia 22 734 64 53
Lar da 3.ª Idade 22 733 09 00
Unidade de Saúde 22 733 40 60

Guetim
Junta Freguesia 22 734 42 26

Paramos

Centro Social 22 733 08 70
Farmácia 22 734 63 88
Junta Freguesia 22 734 27 10
Reg. Engenharia 22 734 20 23
Unidade de Saúde 22 734 50 01

Silvalde

Junta Freguesia 22 734 40 17
Unidade Saúde Marinha 22 734 31 01
Unidade Saúde Silvaldinho . 22 734 36 42

«Defesa de Espinho» – 3951 – 2007-12-20 (2.ª publicação)

finanças
DIRECÇÃO-GERAL DOS IMPOSTOS

DF DE AVEIRO

SERVIÇO DE FINANÇAS DE ESPINHO

EDITAL/ANÚNCIO

PROCESSO DE EXECUÇÃO FISCAL N.º 0078200401004069 e Aps.

ARMANDO CARNEIRO COSTA, Chefe do Serviço de Finanças de Espinho.

Faz saber que, nos termos do n.º 2 do artigo 239.º e n.º 1 do artigo 242.º do Código de Procedimento e Processo Tributário (CPPT), por este Serviço de Finanças correm éditos de 20 (vinte) dias, contados da data da publicação deste anúncio, citando os credores desconhecidos e os sucessores dos credores preferentes, cujos créditos gozem de garantia real sobre os bens penhorados, para, nos termos do n.º 1 do artigo 240.º do CPPT e n.º 1 do artigo 250.º do Código do Processo Civil (CPC), reclamarem os seus créditos no prazo de 15 (quinze) dias, findos que sejam os dos éditos, acrescidos da dilação prevista no n.º 3 do art.º 252-A do Código do Processo Civil, no Processo de Execução Fiscal acima identificado, instaurado por dívidas no valor total de Euros 67.689,07, sendo Euros 52.140,68 de quantia exequenda e Euros 15.548,39 de acréscimos legais, em que é executada B.N. AUTOMÓVEIS - COMÉRCIO E REPARAÇÕES, LDA., NIPC 504508709, com sede na Rua da Boa Nova, n.º 164 - Silvalde no concelho de Espinho.

Mais faz saber que, nos termos do n.º 1 do artigo 244.º do CPPT, vai realizar-se no dia **20 de Fevereiro**

de 2008, pelas **10:30** horas neste Serviço de Finanças sito à Rua 26, n.º 605 – Espinho, a venda por meio de proposta em carta fechada, nos termos do artigo 248.º e seguintes do CPPT, dos bens abaixo designados penhorados ao referido executado no processo supra.

DESIGNAÇÃO DOS BENS PENHORADOS

Verba n.º 1:

Fracção S, correspondente a uma loja comercial, com logradouro posterior ao prédio para parque de estacionamento com a área de 162m2 sita na Rua do Peso, n.º 86 em S. Paio de Oleiros e inscrita na matriz predial urbana da freguesia de S. Paio de Oleiros sob o artigo n.º 1670 com o valor patrimonial de Euros 97.990,00, descrita na Conservatória do Registo Predial de Santa Maria da Feira, sob o n.º 906.

O valor base para venda é de Euros 68.593,00, correspondente a 70% do valor calculado nos termos do artigo 250.º al. b) do n.º 1 do CPPT, não sendo consideradas as propostas de valor inferior.

Verba n.º 2:

Fracção U, correspondente a uma garagem com entrada pela porta sul do prédio, com uma permilagem de 38,60 com a área de 126,2 sita na Rua do Peso, n.º 86 em S. Paio de Oleiros e inscrita na matriz predial urbana da freguesia de S. Paio de Oleiros sob o artigo n.º 1670 com valor patrimonial de Euros 28.280,00, descrita na Conservatória do Registo Predial de Santa Maria da Feira, sob o n.º 906.

O valor base para venda é de Euros 19.796,00, correspondente a 70% do valor calculado nos termos do artigo 250.º al. b) do n.º 1 do CPPT, não sendo consideradas as propostas de valor inferior.

É fiel depositário dos bens penhorados o Sr. Joaquim Manuel Valente Ribeiro, NIF 109076660, residente na Rua da Boa Nova, n.º 164, Silvalde em Espinho, que os mostra-

rá para que possam ser vistos e examinados nas condições referidas no artigo 891.º do Código do Processo Civil (CPC).

A abertura das propostas far-se-á no dia e hora acima referidos, pelo que, as mesmas terão de dar entrada neste Serviço de Finanças até àquela hora e dia. Os envelopes com as propostas, devem ser fechados, contendo no canto superior esquerdo o n.º do processo a que se referem. Serão apenas aceites as propostas que, para além de indicarem o bem a que se referem e o preço oferecido, estejam assinadas e identifiquem os proponentes mediante junção de fotocópias do bilhete de identidade e do número fiscal de contribuinte ou de pessoa colectiva.

Se no acto da venda, o preço mais elevado for oferecido por mais de um proponente, abrir-se-á logo, se estiverem presentes, licitação entre eles, salvo se declararem que pretendem adquirir o bem em compropriedade. Estando presente só um dos proponentes do maior preço, pode este cobrir a proposta dos outros, se ausentes ou não pretenderem licitar proceder-se-á a sorteio, art.º 253.º do CPPT.

No acto da venda deverá ser depositado a totalidade do preço oferecido, ou, a quantia mínima de 1/3 e pago o Imposto Municipal Sobre as Transmissões Onerosas e o Imposto de Selo que se mostrem devidos, devendo a parte restante ser depositada no prazo de 15 dias, nos termos da alínea d) do artigo 256.º do CPPT.

Serviço de Finanças de Espinho, aos 04 dias do mês Dezembro do ano de 2007.

O Chefe do Serviço de Finanças,

a) *Armando Carneiro Costa*

O Escrivão,

a) *José Manuel Martins Rodrigues*

Encontro de cantares de janeiras a 12 de Janeiro

Ceia de Natal do Rancho Folclórico S. Tiago de Silvalde



Para manter a tradição dos mais anos e atendendo à quadra natalícia, o Rancho Folclórico S. Tiago de Silvalde realizou, no sábado, a sua ceia de Natal, no salão polivalente da Junta de Freguesia, com a finalidade de proporcionar um convívio com os elementos e de todos aqueles que colaboraram com a colectividade durante o ano.

Também participaram os pais dos elementos que compõem o grupo infantil, "que continua a dar os seus primeiros passos, a fim de continuar o trabalho dos mais velhos."

Não podiam faltar as iguarias alusivas à época, como o bolo-rei, frutos secos e rabanadas.

E para gáudio dos mais novos, a "chegada" do Pai Natal, com as suas prendas, provocando uma loucura enorme, só sossegando... com a troca de prendas entre os presentes.

Entretanto, o Rancho Folclórico S. Tiago de Silvalde vai realizar, no dia 12 de Janeiro, o seu quinto Encontro de Cantares de Janeiras, no salão paroquial de Silvalde, onde estarão presentes, para além do grupo organizador, a Associação Etnográfica "Os Serranos", de Belazaima do Chão (Águeda), o Rancho Regional de Gulpilhares - Vila Nova de Gaia, e pela primeira vez, um grupo de Espanha, a Associação Cultural "Airiños da Capela", Ferrol (Corunha).

Este evento tem como particularidade, marcar o início das comemorações dos 30 anos do Rancho de Silvalde, que culminará somente no dia 25 de Novembro do próximo ano.

"Durante esse período serão efectuadas várias actividades para celebrar esta bonita idade!"



**Galeria
de
Sabores**

Pão Quente * Pastelaria
Bombonaria
Sobremesas exóticas
Bolo-Rei
e muitas novidades para
a sua mesa de Natal

Rua 31, n.º 471 - Espinho • Tel. 227328113 (antigo TELE-ROCHA)

viado¹²ze

Um
Feliz
Natal

rua 12, n.º 580 - Espinho

Bodas de Diamante - Salvé 21/12/2007

Manuel Dias de Pinho
Maria Rosa Baptista de Pinho



Suas filhas,
genros, netos,
neta
e bisneto,
na passagem
desta data
vêm
desejar-lhe
muitas
felicidades
e parabéns.

Desafio aos espinhenses

Teatro de marionetas com novos textos

Reconhecendo as excelentes qualidades lúdicas e pedagógicas do teatro de marionetas, a Câmara Municipal de Espinho organiza, desde 2005, o Festival Mar – marionetas – o encontro de todas as idades.

Neste âmbito irá promover em 2008, entre várias outras iniciativas, a edição de um novo livro sobre marionetas que quer dirigir, preferencialmente, aos alunos e professores das escolas do concelho e a todos aqueles que reconhecem o teatro de marionetas como um valioso contributo para a acção pedagógica e educativa.

Nesse sentido a Câmara Municipal de Espinho lança um desafio a professores, alunos e aos espinhenses em geral, pe-

dindo-lhes que escrevam pequenas peças para teatro de marionetas ou sombras, que possam ser utilizadas, de forma lúdica e educativa, quer na sala de aula quer em casa.

Os textos para marionetas devem ser escritos em diálogo e não devem exceder as dimensões de 3 folhas A4.

Os trabalhos devem ser entregues, em formato de papel, em envelope fechado que deverá conter uma fotocópia do Bilhete de Identidade, a morada e o contacto do autor. Os autores devem entregar os trabalhos também em formato digital, sempre que possível.

São admitidos trabalhos colectivos,

quando escritos por um grupo de alunos de uma mesma turma.

Cada participante poderá apresentar o máximo de três textos que terão que ser entregues na Divisão de Acção Cultural da Câmara Municipal de Espinho até ao dia 10 de Janeiro de 2008.

O júri, constituído para o efeito, seleccionará as histórias que serão editadas no livro "Conversas de marionetas".

Cada um dos autores com trabalho (s) seleccionado (s) pelo júri receberá 10 exemplares desta publicação que será editada no mês de Fevereiro.

Para qualquer outro esclarecimento poderá ser contactada a Divisão da Acção Cultural da Câmara Municipal de Espinho através do 227335866 ou dac.cultura@cm-espinho.pt.

Época encerra com "prize money de 90 mil euros" no Casino de Espinho

Circuito "Solverde Season 2007"

O Casino de Espinho recebeu a final do "Solverde Season 2007", circuito nacional de póquer dos Casinos Solverde, na variante "Texas Holdem No Limit", com 240 jogadores, entre os quais os vinte melhores classificados de 2007 e os dez vencedores dos torneios que se realizaram neste ano, no Casino de Espinho e no Casino de Vilamoura. "Prize money" no valor de 90 mil euros.

Recorde-se que este circuito se realiza com as regras do póquer, variante "Texas Holdem No Limit", que se caracteriza pela existência de cartas comunitárias e por apostas arrojadas (no limit), em mesas de dez jogadores e em sistema de eliminação.

Introduzida em Portugal pelo Casino de Espinho em Setembro de 2006, esta modalidade é já um fenómeno de popularidade. Depois de fazer furor nos Estados Unidos, em que, segundo um estudo da revista "Time", cerca de 50 milhões de americanos jogam diariamente aquela modalidade, e



no resto da Europa, cuja popularidade ultrapassou todas as fronteiras e chegou a todas as classes sociais, esta variante de póquer está agora em crescendo, tendo

registado a presença de participantes nacionais e estrangeiros que têm agora a oportunidade de participar de forma regular nesta variante de póquer, até há bem pou-

co tempo desconhecida em Portugal.

O "Solverde Season 2007" é promovido em conjunto pela Solverde e pela PoquerPT/Have Fun.



Turispraia - empresa de transportes, lda. - Espinho

AVISO – Novas tarifas • 2008

Nos termos e para efeitos do n.º 2 do art.º 6.º do Decreto-Lei n.º 8/93, de 11 de Janeiro, informamos que irão ser praticadas, a partir de 1 de Janeiro de 2008, as novas tarifas aprovadas por Despacho do Presidente do Conselho Directivo do Instituto da Mobilidade e dos Transportes Terrestres, I.P.:

Bilhete simples	Euros 0,57
Série de 10 bilhetes, pré-comprados	Euros 5,22
Bilhete comprado a bordo	Euros 0,57
Passo Social mensal válido para um número ilimitado de viagens	Euros 20,89
Passo Social mensal, para utentes estudantes, válido para um número ilimitado de viagens	Euros 15,09
Passo Social mensal, para utentes com mais de 60 anos de idade e deficientes físicos, válido para um número ilimitado de viagens	Euros 11,60



A POLIPOLI deseja a todos um Feliz Natal e um Bom Ano Novo

POLIPOLI – Poliésteres Reforçados Industriais, S.A. • Apartado 99 - 4501-909 Espinho
Telef. 22 733 03 30 • Fax 22 733 03 39 • e.mail: poliipoli@poliipoli.pt

CÂMARA MUNICIPAL **ESPINHO**

*Faça as suas
compras
de Natal
no comércio local*

*Votos de um
Feliz Natal*



Perto do Mar... Perto de si!

Destino turístico por excelência, Espinho destaca-se pelo seu Casino, por hotéis do mais elevado nível, por uma óptima gastronomia, pelos seus "courts" de ténis, pelo campo de golfe, pelas suas praias galardoadas com bandeiras azuis, pelo aérodromo, pela maior feira semanal do país e pela animação cultural e desportiva – numa palavra, pela invejável qualidade de vida.

Em funcionamento um moderno pavilhão polivalente para a prática desportiva, exposições e concertos e, o mais moderno complexo de ténis do país.

E também um funcional e atractivo Centro Multimeios, com Auditórios Polivalentes, Planetário, Galeria de Exposições, etc.

Recentemente inaugurada, a Pousada de Juventude de Espinho tem capacidade para 62 camas e pretende valorizar a formação sócio-educativa dos mais jovens.



**AS VANTAGENS DE UMA GRANDE CIDADE
SEM OS DEFEITOS DE UMA CIDADE GRANDE**

CASINO ESPINHO

Aposte no
melhor
REVEILLON
2007



www.solveverde.pt

Reservas 22 733 55 00

Os surdos também têm arte Pessoas como nós!

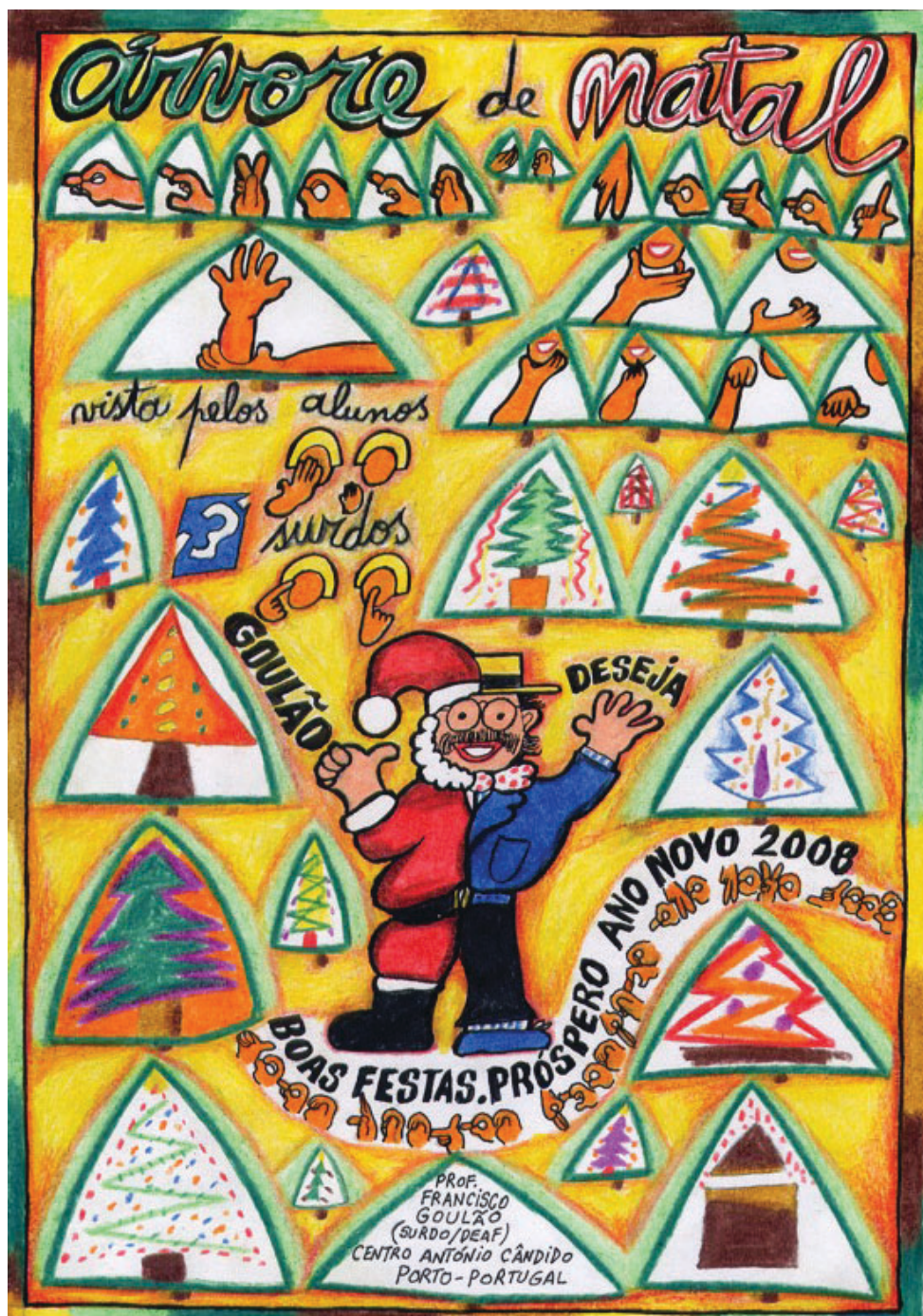

Coordenado pelo espinhense Francisco Goulão, o Centro António Cândido, sediado no Porto, desenvolve actividade em prol dos surdos. Francisco Goulão tem dedicado a sua função profissional e pessoal em benefício das pessoas que como ele sofrem de surdez, tentando atenuar tal limitação física com a afirmação no exercício de tarefas múltiplas, tal como o desenho e a pintura. Daí a dedicatória (acima reproduzida) de boas festas natalícias aos leitores do jornal **Defesa de Espinho**.



VENDEDOR EXCLUSIVO EM ESPINHO
GABIJÓIAS

RUA 62, N.º 52 | 4500-363 ESPINHO | TEL. 22 732 81 01

AGORA EM ESPINHO

Farggi

GELADOS DE PRAZER

◆ GELADOS . CREPES . GOFRES . BATIDOS . CHÁS . CAFETARIA E PASTELARIA

a loja gourmet da farggi
venha degustar as nossas doçarias
e escolher uma prenda distinta para este natal !

JÁ ABRIU

SIG

sweet gourmet

chás do mundo . biscoitos
compotas . doces regionais
tartes . bolos . gelados e bombons

ESPINHO RESIDENCE - S. FELIX DA MARINHA / TEL 227 300 300



**OPINIÃO
CONTRA A
CORRENTE**

Manuel Sancebas

Será Natal...?

Tanta fantasia...
É Natal!
Tanta hipocrisia...
É Natal!
Muito mais diria
Mas podem me querer mal.
Para quê tanta euforia
No meio desta senda?
...O Menino Jesus
Vos compreenda...

Sancebas

● PIMPOLHO

Está explicado por que razão
o Pai Natal consegue
numa só noite...

... distribuir prendas
pelo mundo inteiro

...

© José Sarmento • 608

... é um extra-terrestre
com super-poderes
de deslocação!!!...



● PIMPOLHO

Devido à constante descida do poder
de compra, provocada pela inflação,
pela contenção salarial...

... pela subida
do preço
do dinheiro,
do preço
do petróleo, etc...

© José Sarmento • 609

... o Pai Natal acabou
de formalizar um pré-aviso
de greve para esta época
natalícia!!!...



Olá,
Sou o José Sarmento,
o Colaborador dos desenhos.
Desejo a todos aqueles
que fazem o Jornal
e a todos aqueles
que o lêem
um
Muito Bom Natal
e um Ano Novo
Próspero e Feliz!



Salvé 20/12/2007

Rodrigo Félix

Seus pais, avós e padrinhos,
vêm na passagem da sua 6.ª primavera,
desejar-lhe muitas felicidades.

Parabéns e beijinhos



RESTAURANTE Engenho Velho

Salão próprio p/ festas e banquetes
Especialidade em cozinha tradicional e grelhados

Deseja a todos os Clientes e Amigos **FESTAS FELIZES**

Urb. do Engenho Velho - Rua 4 Lt. 32- 4535-506 S. PAIO DE OLEIROS
Telefone 22 764 9313

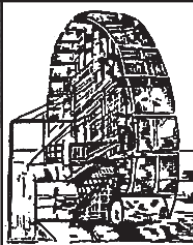

ETESPINHO
Clínica Veterinária, Lda.

Dr.ª Patrícia Flôr de Pinho
(Directora Clínica)

Telefone/Fax: 227 328 240
Urgências: 933 669 303
E-Mail: vetespinho@vetespinho.com
WEB: www.vetespinho.com

Rua 26, n.º 259 - 4500-163 Espinho

bolo rei + escangalhado
+ pão de ló = **artló**

artló
pastelaria e pão quente

Rua 27, 692
4500-206 Espinho
+351 22 734 24 20
fabrico especial com
desconto para empresas



RESTAURANTE
SNACK-BAR

MARISQUEIRA
CAFÉ

MARISCO VIVO EM AQUÁRIO PRÓPRIO
BIFE NA PEDRA – Uma delícia a não perder!

Gerência de **Augusto Neves**

Desejamos a todos os nossos Clientes e Amigos **FELIZ NATAL - FELIZ ANO NOVO**

Av.ª 24, n.º 827 - 4500-201 ESPINHO • Tel.: 227 341 630 • Fax: 227 320 766



Festas natalícias na EB1 e no jardim-de-infância

Crianças felizes em Guetim



Com inúmeras actividades e muita diversão, a Associação de Pais dos Alunos da Escola EB1 de Guetim organizou (como documentam as fotos) uma festa natalícia.

De facto, na tarde de domingo, as crianças divertiram-se com canções e poemas de Natal, música, dança, teatro, palhaços, presépio vivo, pai Natal e entregas de cabaz e prendas.

Na pretérita semana também se realizou a festa do jardim-de-infância de Guetim com a representação de uma peça de teatro de marionetas, intitulada "Chico Lua Cia", pela companhia de teatro de animação Beto Hinça – Kobachuk (companhia de teatro que desenvolve e produz espectáculos de marionetas para o público infanto-juvenil).



Banda de Música da Cidade de Espinho

"Boas festas" no sábado

A Banda de Música da Cidade de Espinho dará as "boas festas" na manhã de sábado, pelas principais artérias da cidade.

"Esperamos de todos os espinhenses a sua colaboração. Desejamos também a todos os amigos um Santo Natal e um próspero Ano Novo!"

Até ao final do ano

Horário da Bobby & C.^a

O horário (até ao final do ano) da sede da Bobby & C.^a (Associação dos Amigos dos Animais de Espinho), na Rua 14, é o seguinte:

De segunda a sexta-feira – de manhã, a partir das 10 horas; aos sábados – todo o dia com interrupção ao almoço; aos domingos – de tarde, a partir das 14.30 horas.

Bombeiros Voluntários de Espinho

Cantar as Janeiras

A Associação Humanitária Bombeiros Voluntários de Espinho vai, à semelhança de outros anos, "Cantar as Janeiras", dando assim continuidade a uma iniciativa que, ano após ano, tem vindo a merecer a admiração da população. Os espectáculos estão agendados para domingo, às 16 horas, no salão nobre dos Bombeiros Voluntários de Espinho e para o dia 30, também às 16 horas, no Auditório da Junta de Freguesia de Espinho.

Para isso, a Direcção daquela associação humanitária conseguiu juntar um grupo de grandes amigos que, com a sua "habitual dinâmica e amabilidade" se disponibilizaram a colaborar "naquilo que pretendemos seja a confirmação do êxito dos anos anteriores e a reafirmação da vitalidade da Associação Humanitária Bombeiros Voluntários de Espinho", adianta o presidente, Joaquim Conde Figueiredo.

Os espectáculos estão abertos a bombeiros, sócios e seus familiares, amigos dos bombeiros e ao público em geral.

Os Bombeiros Voluntários de Espinho querem, assim, duas "casas cheias".

Entretanto, a Direcção promete agendar "para o princípio de Janeiro 2008 o espectáculo de encerramento", que será anunciado oportunamente.



Paulo Veiga vence torneio de bilhar snooker da Casa do Futebol Clube do Porto

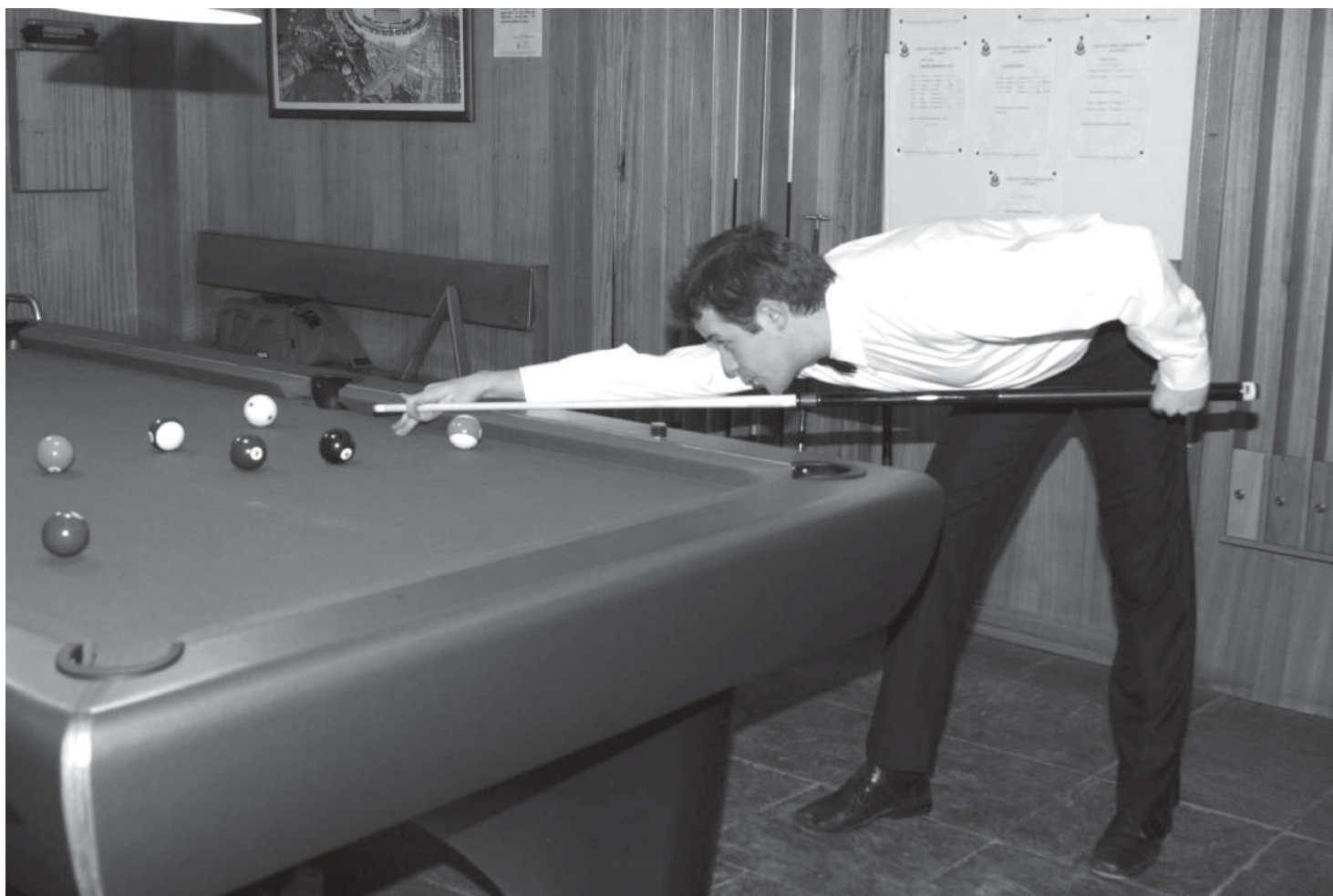

Quaresma será "prenda" de aniversário

Ricardo Quaresma será o convidado especial, a par de Pinto da Costa, do quinto aniversário da espinhense Casa do Futebol

Clube do Porto, em jantar de gala previsto para 14 de Janeiro, no Casino de Espinho. Na circunstância, os dragões de Espi-

inho prestarão uma simbólica homenagem ao futebolista internacional.

Entretanto, Paulo Veiga ganhou o torneio de bilhar snooker que decorreu na sede dos dragões espinhenses, com o resultado de 5-3 na final com Juliano Correia, ante entusiástica assistência.

Acresce registar um jantar ocorrido no restaurante/marisqueira Aquário com sócios fundadores e amigos da Casa do FC Porto.

Lúcio Alberto

Liga de andebol

Sp. Espinho perde

A equipa de andebol sénior do Sporting Clube de Espinho foi a Braga, ao mítico pavilhão Flávio Sá Leite, perder com o ISAVE por 29-23 (16-12 ao intervalo) em jogo da 15.ª jornada do Campeonato da Liga Portuguesa de Andebol.

Os tigres ocupam a última posição da tabela classificativa e, no sábado, deslocam-se a Estarreja, ao pavilhão Municipal daquela cidade, para receberem, pelas 18 horas, o Sporting Clube de Portugal, por indisponibilidade da Nave Polivalente ou de outra infra-estrutura aprovada para a competição mais próximo da cidade de Espinho.

Entretanto, hoje, pelas 20 horas, o Sporting Clube de Espinho recebe a seleção de Angola para um jogo de treino a realizar no pavilhão Joaquim Moreira da Costa Júnior.

ISAVE, 29
Sp. Espinho, 23

Jogo no pavilhão Flávio Sá Leite, em Braga.

Árbitros: Mário Coutinho e Ramiro Silva (Aveiro).

ISAVE – Sérgio Morgado e Miguel Marinho (guarda-redes); Filipovic António, Cláudio Mota, Afonso Almeida, Nuno Ribeiro, Eduardo Salgado (9 golos), Sérgio Lopes, Mário Peixoto, Augusto Pedro (3), José Coelho (5), Bruno Costa (6), Rui Lourenço (1) e José Fernandes (5).

Treinador: Ljubomir Obradovic.

Sporting Clube de Espinho – Carlos Granjeira, Dário Fernandes e Luís Silva (guarda-redes); Gustavo Casal, José Soares, António Gregório, José Veloso (2), Pedro Teixeira (2), António Ferreira (2), Nuno Loureiro (5), Manuel Oliveira (1), Paulo Barbosa, Luís Marques (10) e Nuno Caminha (1).

Treinador: Bruno Freitas.

Ao intervalo: 16-12.

Resultados
15.ª jornada

ABC Braga-FC Porto	23-21
S. Bernardo-Benfica	28-30
Belenenses-Águas Santas	26-24
ISAVE-Sp. Espinho	29-23
Sp. Horta-Madeira	25-29

Classificação

	J	V	E	D	GM-GS	P
ABC Braga	14	11	1	2	367-303	37
FC Porto	14	9	2	3	400-364	34
Belenenses	14	8	3	3	401-362	33
Benfica	13	8	1	4	374-345	30
Madeira	14	7	1	6	397-394	29
S. Bernardo	14	6	2	6	364-365	28
Sporting	13	7	0	6	342-340	27
ISAVE	13	4	1	8	319-334	22
Águas Santas	13	4	1	8	315-346	22
Sp. Horta	14	3	2	9	380-404	22
Sp. Espinho	14	1	0	13	332-434	16

Próxima jornada

Águas Santas-S. Bernardo
Sp. Espinho-Sporting
(Mun. Estarreja/sábado/18h)
Benfica-Sp. Horta
FC Porto-ISAVE
Madeira-ABC Braga

Manuel Proença

Voleibol – Divisão A1

Tigres vencem Benfica e 'derrubam' Castêlo

Manuel Proença

A equipa de voleibol sénior masculina do Sporting Clube de Espinho, ao vencer o Benfica e o Castêlo da Maia, ambos por 3-1, deu um importantíssimo passo no sentido de assumir o primeiro lugar do Campeonato Nacional da Divisão A1.

Os tigres, liderados por Miguel Maia, acabaram por beneficiar, também, da derrota do Vitória de Guimarães, no pavilhão EDP, na Luz, ante o Benfica. A equipa bicampeã nacional ocupa a segunda posição da tabela classificativa, mas tem menos um jogo que o líder, os vimaranenses.

O Sporting Clube de Espinho terá, ainda, mais um difícil confronto para este domingo, uma vez que terá uma deslocação a Lisboa, ao pavilhão do Sport Lisboa e Benfica, para a primeira eliminatória da Taça de Portugal.

Parece que a sina dos tigres é encarnada!...

Por sua vez, a equipa de voleibol sénior masculina da Associação Académica de Espinho tem estado a realizar um brilhante percurso na Divisão A1. Os academistas, liderados por Nuno Soares têm estado a cumprir de forma briosa e empenhada a sua missão no Campeonato, querendo, este ano, não estar dependentes da incerteza das liguilhas.

Os academistas receberam as equipas da Ilha da Madeira (Marítimo e Machico) e venceram por 3-0, ambos os encontros.

Mas foram os dois encontros do Sporting Clube de Espinho que chamaram toda a atenção do fim-de-semana. O primeiro, foi com o Benfica – um encontro de 'gigantes', emocionante e próprio de duas equipas que têm ambições quanto à conquista do título nacional.

A alternância de marcador foi a evidência da competitividade posta em campo de parte a parte e valeu aos tigres a sua mais-valia colectiva, bem como as prestações individuais (extremamente eficazes) de Jacques Yoko (17 pontos), João Brenha (17 pontos) e Roberto Reis (16 pontos) e da mestria de Miguel Maia, quer no serviço, quer na distribuição de jogo.

No domingo, e apesar de o Castêlo da Maia não andar pelo topo como era timbre dos últimos anos, veio ao terreno do seu 'eterno' rival, o Sporting Clube de Espinho, lutar pela vitória, empregando todos os seus argumentos. E, por isso, o jogo foi emocionante e equilibrado. No entanto, Miguel Maia teve o condão de saber gerir o seu plantel e utilizou outras armas que havia 'escondido' no dia anterior, nomeadamente, Sandro Correia e Miguel Costa.

Sp. Espinho, 3 – Benfica, 1

Jogo no pavilhão Joaquim Moreira da Costa Júnior, em Espinho.

Árbitros: Arnaldo Rocha e Vítor Gonçalves (AV Porto).

Parciais: 25-23 (27m), 22-25 (28m), 25-21 (24m) e 25-20 (26m).

Sporting Clube de Espinho – Jacques Yoko (17 pontos), Roberto Reis (16), Fabrício Silva (9), Paulo Trautmann (9), Miguel Maia (4) e João Brenha (17) – seis inicial; Hugo Ribeiro (libero), Sandro Correia, Maurício Silva, Paulo Brenha, Miguel Costa e Gilberto Silva.

Treinador: Miguel Maia.



Tigres batem águias

Fotos MÁRIO CALES



Mochos superam madeirenses

Sport Lisboa e Benfica – Luís Samuels (16), Joel Perosa (4), João Dias (12), Fábio Jardel (8), André Lopes (12) e Paulo Ferreira (6) – seis inicial; Carlos Teixeira (libero), Manuel Silva, Pedro Fiúza, João Magalhães, Aureliano Silva e Evandro Batista.

Treinador: José Jardim.

Sp. Espinho, 3 – Castêlo Maia, 1

Jogo no pavilhão Joaquim Moreira da Costa Júnior, em Espinho.

Árbitros: António Moreira e Luís Meireles (AV Porto).

Parciais: 27-25 (27m), 25-19 (22m), 25-27 (28m) e 25-17 (23m).

Sporting Clube de Espinho – Sandro Correia (13 pontos), Roberto Reis (15), Fabrício Silva (9), Paulo Trautmann (11), Miguel Maia (3) e Miguel Costa (17) – seis inicial; Hugo Ribeiro (libero), Maurício Silva (4), Jacques Yoko, João Brenha, Paulo Brenha (1) e Gilberto Silva.

Treinador: Miguel Maia.

Castêlo da Maia Ginásio Clube – Jeremy King (16), Frederico Amaral, Nathan Roberts

(21), Marco Ruel (15), Carlos Fidalgo (3), Nathan Meerstein (11) – seis inicial; Aden Tutton (libero), Nigel Panagopka (3), Luís Sousa, Rui Moreira, Lee Montgomery (1) e Nuno Pereira.

Treinador: Paulo Cunha.

Acad. Espinho, 3 – Marítimo, 0

Jogo no pavilhão Arquitecto Jerónimo Reis, em Espinho.

Árbitros: António Sobral (AV Lisboa) e Rui Carvalho (AV Porto).

Parciais: 25-20 (25m), 27-25 (29m) e 25-22 (29m).

Associação Académica de Espinho – Rui Santos (7 pontos), José Fontes (23), Fabrício Barros (9), Januário Alvar (11), Rui Alves (3) e Valtor Ornelas (6) – seis inicial; Paulo Fonseca (libero), António Pedro Costa, Rui Alvar, Gonçalo Sapage Sousa, António Coelho e Leandro Lopes.

Treinador: Nuno Soares.

Clube Sport Marítimo – Hélder Vasconcelos (17), Rui Caldas, Christian Berin (9), Marco Ferreira (10), Vinicius Roguzzoni (5) e Jonathan Vasconcelos (8) – seis inicial; Duarte Abreu

(libero), Miguel Pereira, Jorge Morais, Felipe Salvadori, Nuno Gouveia e Márcio Pires.

Treinador: Jorge Caldeira.

Acad. Espinho, 3 – Machico, 0

Jogo no pavilhão Arquitecto Jerónimo Reis, em Espinho. Árbitros: Vítor Gonçalves e Ricardo Ferreira (AV Porto).

Parciais: 26-24 (25m), 25-21 (29m) e 25-14 (22m).

Associação Académica de Espinho – Rui Santos (6 pontos), José Fontes (19), Fabrício Barros (9), Januário Alvar (4), Rui Alves (2) e Valtor Ornelas (9) – seis inicial; Paulo Fonseca (libero), António Pedro Costa (7), Rui Alvar (1), Gonçalo Sapage Sousa, António Coelho e Leandro Lopes.

Treinador: Nuno Soares.

Associação Desportiva do Machico – João Fraga (6), Fábio Vieira (4), Marcos Júnior (8), Márcio Scheibe, Nuno Abreu (6) e Juan





Millanés (15) – seis inicial; Élio Castro (libero), Marco Abreu, Pedro Marote e Luís Vieira.
Treinador: Patrício Lopes.

Resultados

Leixões-V. Guimarães	0-3
(20-25, 18-25 e 21-25)	
Sp. Espinho-Benfica	3-1
(25-23, 22-25, 25-21 e 25-20)	
Castêlo Maia-Machico	3-0
(25-22, 25-15 e 25-16)	
Acad. Espinho-Marítimo	3-0
(25-22, 27-25 e 25-22)	
Esmoriz-F. Bastardo	1-3
(23-25, 25-23, 20-25 e 25-27)	
Nac. Ginástica-Vilacondense	0-3
(19-25, 21-25 e 15-25)	
Vilacondense-Leixões	0-3
(19-25, 17-25 e 20-25)	
Nac. Ginástica-F. Bastardo	0-3
(20-25, 22-25 e 25-27)	
Esmoriz-Marítimo	2-3
(17-25, 20-25, 29-27, 25-22 e 10-15)	
Acad. Espinho-Machico	3-0
(26-24, 25-21 e 25-14)	
Sp. Espinho-Castêlo Maia	3-1
(27-25, 25-19, 25-27 e 25-17)	
Benfica-V. Guimarães	3-0
(31-29, 25-16 e 25-14)	

Classificação

	J	V	D	F-C	P
V. Guimarães	15	13	2	39-9	28
Sp. Espinho	14	13	1	40-10	27
Benfica	14	11	3	35-16	25
Fonte Bastardo	14	10	4	32-14	24
Leixões	14	8	6	28-22	22
Acad. Espinho	14	8	6	28-24	22
Vilacondense	13	7	6	22-24	20
Castêlo Maia	14	6	8	24-28	20
Esmoriz	14	2	12	15-37	16
Nac. Ginástica	13	3	10	14-33	16
Marítimo	14	2	12	13-38	16
Machico	14	1	13	6-40	15

Próxima jornada

F. Bastardo-Machico
Vilacondense-Sp. Espinho
(Vila do Conde/hoje/20.30h)
Nac. Ginástica-V. Guimarães
Esmoriz-Benfica
Acad. Espinho-Castêlo Maia
(Espinho/sábado/15h)

Taça de Portugal 1ª Eliminatória

(domingo, às 16 horas)
Benfica-Sp. Espinho
Esmoriz-Famalicense
Acad. Espinho-CV Lisboa
Leixões-SC Caldas
CV Oeiras-AA S. Mamede
Nac. Ginástica-CD Póvoa
Castêlo Maia-CF Aliança
Ala Nun'Alvares-CD Fiães
ACD Carlos I-CV Espinho
GD Sesimbra-V. Guimarães
Vilacondense-GC Stº. Tirso
Acad. Coimbra-Gueifães

Nuno Pinheiro em grande

Os belgas do Noliko Maaseik, do espinhense Nuno Pinheiro, venceram o Aquacare Halen pela margem máxima (25-21, 26-24 e 25-19) e continuam firmes na perseguição ao VC Sartorius Asse-Lennik, que lidera a Liga Belga com mais um ponto do que o Noliko e o Knack Randstad Roeselare. No sábado, o Noliko defronta o VC Argex Duvel Puurs em jogo da segunda mão das meias-finais da Taça da Bélgica. Na primeira-mão, o Noliko venceu por 3-2.



Em Celorico de Basto, com a Federação Portuguesa de Voleibol

Miguel Maia em acção de solidariedade



A Federação Portuguesa de Voleibol, através do seu departamento técnico responsável pelo Gira-Volei e em colaboração com o atleta olímpico Miguel Maia e a Câmara Municipal de Celorico de Basto, promoveu, na segunda-feira, uma acção de solidariedade.



A iniciativa, que contou com a colaboração do professor Carlos Peixoto, envolveu meia centena de crianças, na sua maioria alunos das escolas da região, que estão integradas num centro ATL (Actividades de Tempos Livres) e decorreu no Centro Comunitário de Celorico de Basto, implementado em S. Silvestre, freguesia de Gémeos, Distrito de Braga, junto à Biblioteca Municipal.

Segundo Leonel Salgueiro, um dos responsáveis pelo Gira-Volei na FPV, a acção surge com naturalidade, tendo em conta os objectivos do projecto federativo.

"O Gira-Volei possui características sociais e sendo esta uma época em que estas acções assumem especial importância, bem como cada vez maior relevância na sociedade actual, a Federação Portuguesa de Voleibol está atenta e sensível às muitas crianças que, por um motivo ou outro, se encontram mais fragilizadas.

É com esperança redobrada que, através do convívio e momentos de boa disposição que o

Gira-Volei sempre proporciona, procuraremos roubar um sorriso a estes jovens.

O Miguel Maia é uma das maiores referências do voleibol português, mas que o que faz dele um atleta de eleição e um ídolo para os jovens praticantes é a sua total disponibilidade para apoiar estas acções de solidariedade, o que acaba por confirmar que o Desporto, neste caso o voleibol, é uma escola de virtudes".

Miguel Maia é da mesma opinião:

"Esta é uma altura de festas, em que toda a gente quer partilhar ao máximo certo tipo de sentimentos e usufruir de uma das épocas mais importantes no ano.

Ao participar nesta importante iniciativa da Federação, sinto que estou a contribuir para alguém ficar mais feliz e isso é o mais relevante. Dar carinho às crianças, principalmente às que se encontram mais fragilizadas e que, por isso, sentem muito o aproximar do Natal, pois muitas vezes não estão com a família como os outros miúdos, é algo que está ao nosso alcance e não devemos desperdiçar".



CASA SAMEIRINHO
CONFEITARIA E PASTELARIA
CÉSAR VIEIRA FERNANDES
ANTIGA CASA MANUEL AUGUSTO DE CASTRO

Fabrico especial de Bolos e Doces Regionais • Especialidade em Pão Podre e Bolos de S. Bernardo

FORNADAS CONSECUTIVAS DE PÃO-DE-LÓ E BOLO-REI • VENDA A PARTICULARES

RUA 14, N.º 974

• APARTADO 6

• 4501 ESPINHO CODEX

• TELEFONE, 22 734 04 83



EMPREGADO (m/f)

Admite-se para o ramo de
MÁQUINAS E FERRAMENTAS
com ou sem experiência

Carta manuscrita pelo próprio com toda as referências ao n.º 22585

Andebol do Sp. Espinho

Juvenis vitoriosos

O encontro de juniores no pavilhão Joaquim Moreira da Costa Júnior, em Espinho, a contar para o Campeonato Nacional da II Divisão (primeira fase, Zona 4), relativo à oitava jornada, opôs o Sporting Clube de Espinho à Sanjoanense.

Era um jogo importante para os tigres, dado tratar-se de um encontro com um adversário directo na luta pela qualificação para a fase seguinte da prova.

A Sanjoanense, ao vencer em Espinho por 23-26 (12-12 ao intervalo), consolidou o primeiro lugar na zona, garantindo, praticamente, o apuramento para a fase seguinte da prova.

O encontro foi bastante equilibrado, tendo a equipa visitante aproveitado a parte final para levar a vitória.

No domingo, pelas 11 horas, no pavilhão do Sporting Clube de Espinho, disputar-se-á, com a Associação Académica de Coimbra, mais um encontro importante para a qualificação da equipa espinhense.

Eis a equipa treinada por Licínio Simões:

António Silva e Manuel Borges (guarda-redes); Filipe Meneses (1 golo), Daan Garcia (3), Bruno Antunes (3), Eduardo Portela, Eduardo Oliveira (2), André Fragoso, Pedro Reis, Ivo Silva (5), João Faria (6), Bruno Marques (2), André Ribeiro (1) e Sérgio Gouveia.

Juvenis vitoriosos

Os juvenis do Sporting Clube de Espinho venceram por 35-17 (20-8 ao intervalo) o encontro da 11.ª jornada da primeira fase, Zona 3, do Campeonato Nacional, com o Tarouca, em jogo disputado no sábado, no Pavilhão Municipal de Tarouca.

Foi mais um jogo com resultado desnivelado a favor da equipa espinhense, que assim se prepara para vencer a sua zona e garantir a presença na fase seguinte do Campeonato Nacional.

Entretanto, na viagem à simpática cidade de Tarouca, foi confirmado, e aceite pelos responsáveis espinhenses o convite para presença no 2º Torneio Cidade de Tarouca, que o clube local leva a efeito nos dias 1, 2 e 3 de Fevereiro, e que contará com a presença, para além do Sporting Clube de Espinho, da equipa local, do Sport Lisboa e Benfica, do Futebol Clube do Porto, do Belenenses e do ABC de Braga.

Eis a equipa liderada por Hugo Valente:

Diogo Oliveira e António Silva (guarda-redes); Raul Simões (4 golos), Daan Garcia (8), Leandro Almeida (2), Eduardo Oliveira (6), Gonçalo Silva, André Sousa (1), Diogo Pereira, Bruno

A equipa de juvenis de andebol do Sporting Clube de Espinho foi a única que saiu vencedora este fim-de-semana. Os pupilos de Hugo Valente bateram o Tarouca por um expressivo 35-17 (20-8) ao intervalo, num encontro do Campeonato nacional, primeira fase, Zona 3, que até foi disputado em casa do seu adversário, no Pavilhão Municipal de Tarouca. À excepção dos juniores e dos iniciados 'A' que perderam (ambos) com a Sanjoanense por, respectivamente, 23-26 (12-12 ao intervalo) e 30-26 (14-12 ao intervalo), os restantes escalões etários – iniciados 'B' e infantis –, empataram os respectivos jogos.

Antunes (6), Marcos Silva (2), Rui Zagalo, Alexandre Relvas (3) e Bruno Gonzaga (3).

Ricardo Ramos (iniciados)
marca 12 golos!

As duas equipas de iniciados do Sporting Clube de Espinho tiveram sortes diferentes nos respectivos campeonatos. A equipa 'A', dos mais velhos, foi derrotada pela Sanjoanense, no Pavilhão das Travessas, em S. João da Madeira. Os tigres perderam por 30-26 (14-12 ao intervalo), em encontro da 12.ª jornada da primeira fase, Zona 3, do Campeonato Nacional da I Divisão.

Foi um jogo frente a um adversário directo

na luta pelo apuramento para a segunda fase do Campeonato Nacional. Por isso, foi bastante equilibrado, tendo a equipa espinhense sofrido uma derrota que a deixa em igualdade pontual e de resultados com a Sanjoanense.

Assim, as duas últimas jornadas serão decisivas para o apuramento, tendo a equipa espinhense que suplantar o "goal-average" do seu adversário.

Eis a equipa treinada por Cláudio Alves:

Rui Pereira e Diogo Aguiar (guarda-redes); Ricardo Guimarães, Pedro Câmara (3 golos), Vasco Silva, João Fonseca, André Colmente (7), Nelson Carvalho (3), Paulo Castro, João Pinhal (2), Rodrigo Gouveia (9), Hélder Amorim (2), Rui

Gonçalves e Mário Varella. Entretanto, e no escalão mais jovem de iniciados, a equipa 'B' do Sporting Clube de Espinho empatou 20-20 (7-9 ao intervalo) com o Monte, em encontro da 9.ª jornada da primeira fase da Zona 4 do Campeonato Nacional da II Divisão.

Conforme está 'estampado' no resultado, o jogo da equipa mais jovem do escalão de iniciados foi muito equilibrado, frente a um adversário que tem como objectivo a subida à I Divisão Nacional.

Mas foi uma excelente réplica da equipa espinhense, salientando-se os 12 golos obtidos pelo ainda infantil, Ricardo Ramos.

À entrada do período de férias, destaca-se o desempenho muito positivo desta equipa, que é, maioritariamente, constituída por jovens em início de actividade andebolística.

Eis a equipa treinada por Rui Cordeiro:

João Magalhães e Nuno Pedrosa (guarda-redes); André Silva, Miguel Ferreira, Marcelo Teixeira, Emanuel Coelho (1 golo), Pedro Costa, David Carvalho (2), Ricardo Ramos (12), Frederico Capela, Rui Rodrigues (2), David Neves (2), Frederico Pinto (1) e Samuel Gonçalves.

Infantis empatam
em Oleiros

Por fim, a equipa de infantis masculinos foi ao pavilhão de S. Paio de Oleiros 'arrancar' um empate (28-28, com 13-15 ao intervalo), ao Oleiros.

Foi um encontro com o segundo classificado da zona 5, na oitava jornada do Campeonato Nacional, sendo todo o jogo marcado pelo equilíbrio entre as duas equipas.

Foi, por isso, uma partida bem disputada, entre vizinhos. De salientar, por parte do Sporting Clube de Espinho, a utilização de todos os jovens atletas disponíveis para este encontro.

O resultado final faz com que a equipa espinhense permaneça isolada no primeiro lugar da sua zona, tendo praticamente garantida a qualificação para a fase seguinte da prova.

Esta equipa participará, entretanto, no próximo fim-de-semana, num torneio de Natal que o Feirense levará a efeito na cidade de Santa Maria da Feira.

Eis a equipa treinada por Pedro Pinto:

João Magalhães e Diogo Neves (guarda-redes); Miguel Gonçalves, Francisco Relvas (1 golo), Ricardo Ramos (9), Emanuel Coelho (7), Tiago Pereira, Vasco Capela, Cristiano Gonzaga (1), Ivo Gonçalves, Rodrigo Baldaia, Pedro Gomes, Tiago Lopes e André Dias (10).

Andebol feminino

Académica com derrotas

Não foi muito animadora a participação das equipas de andebol feminino da Associação Académica de Espinho nos respectivos campeonatos.

As juniores perderam, em casa, com o S. Félix da Marinha, por 15-51; as juvenis foram derrotadas, também, pelo S. Félix da Marinha, por 11-45; as iniciadas perderam em canelas,

com a equipa local, por 36-4; e as infantis foram derrotadas em casa, pelo S. Félix da Marinha, por 14-24.

As juniores vão jogar, entretanto, no domingo, a Valongo do Vouga, às 17 horas, enquanto as juvenis deslocam-se ao pavilhão Municipal de Leça da Palmeira o Académico de Leça, no sábado, às 16.30 horas.

CAFÉS

seleccionamos
e torramos
na nossa fábrica
as melhores qualidades
aos melhores preços

Casa Alves Ribeiro

Rua 19, 294 - ESPINHO

D.I.G
D. Iglésias
Fashion. perfumaria



Fashion Perfumaria Spa
Sempre a pensar no melhor
para si.

Que o seu Natal seja brilhante
de alegria, iluminado de amor e
o seu Ano Novo cheio de
esperança.

O Laboratório Moderno, com as mais avançadas tecnologias
em Análises Clínicas e um corpo experiente,
procura oferecer aos seus doentes o melhor serviço.

Com toda a nossa equipa, desejamos-lhe festas felizes.



Laboratório Moderno de Análises Clínicas de Espinho, Lda.

Cuidamos de Si

Abertos ao Sábado de manhã e agora à hora do almoço de 2.ª a 6.ª-feira para entrega de resultados.
Acordos com as principais entidades.

Rua 20, n.º 808 - ESPINHO • Tel. 227 347 121 • Fax 227 319 003

No 4.º Torneio
de Natal
em Silvalde

Cerca de 75 miúdos a jogar futebol

O Conselho Desportivo da Vila de Silvalde realizou este sábado, no relvado sintético do Complexo Desportivo da Seara, em Silvalde, o quarto Torneio Triangular de Natal de Futebol Infantil, contando com a presença de quatro equipas (Conselho Desportivo da Vila de Silvalde, Panterinhas, Junta de Freguesia de Vilar do Paraíso e Leõezinhos "escola do Sporting") para os dois escalões etários em competição – infantis e escolinhas.

Estiveram, assim, em prova, cerca de 75 atletas, distribuídos pelas duas categorias. Em infantis, competiu a equipa anfitriã com os Panterinhas (Boavista Futebol Clube) e Junta de Freguesia de Vilar do Paraíso; em escolinhas, os silvaldenses defrontaram os Leõezinhos (Escola de futebol do Sporting Clube de Portugal) e a Junta de Freguesia de Vilar do Paraíso.

De salientar a forma como o torneio decorreu com fair-play. A organização entregou troféus e medalhas e ofereceu lanche a todos os participantes.

E como nestas coisas aquilo que é menos importante é o resultado desportivo, o que importa, acima de tudo é a competição em si e a possibilidade das crianças contactarem o futebol e conviverem com outras crianças oriundas de outras localidades. Mas mesmo assim, os jovens silvaldenses alcançaram o segundo lugar em escolinhas e o terceiro lugar na categoria de infantis.

O Conselho Desportivo da Vila de Silvalde começa, assim, a dar passos importantes no desporto de formação e, segundo o seu presidente, José Carlos Teixeira, "quer continuar a fazê-lo. Para isso contamos com ajuda de todos e, pensamos nós, vale a pena todos os investimentos".

José Carlos Teixeira agradeceu, por fim, "a total colaboração da Junta de Freguesia de Silvalde como o patrocinador deste evento".

Manuel Proença



Escolinhas do Conselho Desportivo da Vila de Silvalde



Infantis do Conselho Desportivo da Vila de Silvalde



Entrega de troféus a todos os participantes



Futebol veterano Académico de Espinho goleado pelo Académico em Viseu

Futebol de iniciados Tigres vencem silvaldenses

A equipa de iniciados do Sporting Clube de Espinho levou de vencida o Conselho Desportivo da Vila de Silvalde/Sporting de Silvalde, por 3-0, em encontro a contar para o campeonato Distrital daquele escalão etário e numa partida onde a equipa de Silvalde apontou o dedo à arbitragem.



Na primeira parte foi uma partida muito disputada no meio campo com muitas bolas para o ar, tendo o Sporting Clube de Espinho tentado assentar o jogo mas, podiam ter sido os silvaldenses a inaugurar o marcador aos 15 e 26 minutos, pois Ivo Filipe teve nos seus pés duas oportunidades que fizeram estremecer a equipa dos tigres, que se reforçou com atletas iniciados (A).

A segunda parte teve outra história, se bem que o primeiro golo marcado por Diogo Branco não foi muito bem acolhido pelos pupilos de Jaime Moreira, sobretudo por aquilo que estavam a jogar até ao momento.

Aos 60 minutos, Eduardo Pinhal acabou por fazer um excelente golo, não ficando isento de culpas o guarda-redes silvaldense.

Entretanto, cinco minutos depois, os silvaldenses reclamam grande penalidade sobre Ivo Filipe. A partir daqui, os silvaldenses foram manifestando o seu descontentamento com o

juiz da partida, que acabou por ser o elemento mais visível em campo.

Entretanto o Sporting Clube de Espinho fez o terceiro golo e acabou por justificar a vitória.

Sporting Clube de Espinho – Adolfo Ferreira; Miguel Ferreira, Miguel Bruno, André Guedes e Antero Miranda; Eduardo Pinhal, André Pinto e Diogo Branco; Miguel Santos, Pedro Bastos e Pedro Moreira.

Suplentes: João Ferreira, Pedro Barbas e João Oliveira.

Treinador: Alvarim Magalhães.

Conselho Desportivo da Vila de Silvalde/Sporting Silvalde – Adriano Gomes; Leandro Santos, Dércio Dias, Mathieu Costa e Pedro Filipe; Miguel Ascensão, Gerson Carmo e Miguel Gomes; Victor Samuel, Miguel Sá Gomes e Ivo Filipe.

Suplentes: Bruno Oliveira, Ricardo Sá, Ivan Pinto, Nuno Filipe e Carlos Cunha.

Treinador – Jaime Moreira

O tempo de crise anda, também, pelo futebol, nomeadamente pelo futebol de veteranos. E foi por isso, que o calendário do Clube Académico de Espinho esteve interrompido – uma questão de poupança e algumas equipas que têm partilhado os convívios com os espinhenses... Mas... mãos à obra e, a secção de futebol foi até à cidade Váriato para defrontar o histórico do futebol português – o Académico de Viseu.

Depois da visita ao Viseu e Benfica foi a vez do Clube Académico Viseu que 'brindou' os espinhenses com um 4-0. No entanto, se não fosse a equipa de arbitragem, ao não assinalar uma grande penalidade no começo do jogo e validando um golo em fora de jogo, o Académico de Espinho poderia não ganhar, mas o resultado seria, certamente, outro.

Mas como já é habitual, o Clube Académico Viseu brindou a comitiva espinhense com uma 'terceira parte' espectacular e, tudo foi esquecido.

De salientar a presença de um elemento feminino na equipa de arbitragem.

**Académico de Viseu, 4
Académico de Espinho, 0**

Jogo no Estádio do Fontelo, em Viseu.

Clube Académico Viseu – Luís Pereira; Afonso, Rui Manuel, Coelho e Ferrão; Fernando Marques, Victor Almeida e Zé Pipo; Faustino, Maia e Nascimento.

Jogaram ainda: Marques, Carlos, Correia, Biqueira e Cunha.

Clube Académico de Espinho – Outeiro; Carlos, Couto, Alberto e Adriano; Victor, Nelson e Dias; Miguel, José e Moreira.

Jogaram ainda: Martelini, Pinhal, Zé Beto e Amadeu.

Ao intervalo: 0-0.

Marcadores: Nascimento, Faustino, Zé Pipo e Victor Almeida.

Secção de veteranos

Associação de Esmojães em festa de Natal

A secção de veteranos da Associação Desportiva de Esmojães realizou, na sede do clube, mais um jantar de Natal, o que vem sendo já uma tradição.

Nesta iniciativa estiveram presentes, para além dos atletas veteranos, o presidente da Junta de Freguesia de Anta, Napoleão Guerra, o presidente do clube, Vítor Silva, o presidente da Assembleia Ge-

ral, José Sousa, patrocinadores da secção, entre outros.

Foi em ambiente de festa e de espírito natalício que decorreu o jantar, com a tradicional caldeirada regada com um bom vinho onde não faltaram, também, as rabanadas e, claro, o bolo-rei.

O jantar foi, também, uma oportunidade para se rever algumas imagens, em fotos e

vídeo, de jogos que a secção de veteranos da Associação de Esmojães realizou de norte a sul do País ao longo destes três anos de vida.

Depois, foi a vez dos discursos. O responsável pela secção de veteranos, José Cruz, desejou a todos os atletas, patrocinadores e sócios da secção, um feliz Natal e bom Ano Novo.

Por sua vez, o presidente da Junta de

Freguesia da Vila de Anta fez questão de "agradecer o convite" que lhe foi formulado por aquela colectividade antense e fez votos para que "o clube continue unido, como uma família e repleto de êxitos".

Napoleão Guerra, por fim, desejou "um feliz ano de 2008" para aquela colectividade e disse que "podem contar comigo para aquilo que lhes possa ser útil".

Andebol Sp. Espinho ganha protesto com Águas Santas

O Sporting Clube de Espinho venceu o protesto que apresentou no encontro como o Águas Santas. A Comissão de Disciplina da Liga Portuguesa de Andebol deu provimento aos argumentos apresentados pelos tigres relativamente a irregularidades durante a partida, O Comunicado da Liga refere que "apresentado tempestivamente o protesto do Sporting Clube de Espinho, decide-se nos termos do art. 81, 1 e 2 do Regulamento das Competições, não validar o jogo e o respectivo resultado e determinar a repetição do mesmo para o que vai ser dado conhecimento desta decisão à Direcção em ordem à designação de nova data para a realização de novo encontro".



Jiu-Jitsu Fabiano Lima campeão nacional



O atleta espinhense, Fabiano Lima, sagrou-se este domingo, campeão nacional de Jiu-Jitsu na categoria de "leve master", vencendo, na final, um atleta do ginásio "Braslian Power", de Lisboa. A prova decorreu na capital, no pavilhão da Cidade Universitária.

Fabiano Lima (atleta da Academia "Art Suaeve" e aluno do professor Marcão), para além deste primeiro lugar, alcançou o terceiro lugar absoluto (luta com atletas de outras categorias superiores).

Menos sorte que Fabiano Lima tiveram os outros dois atletas espinhenses que habitualmente participam nesta prova. Carlos Marques acabou por contrair uma lesão na primeira luta e teve de abandonar a competição; Hélder Puga, campeão nacional na categoria de faixa roxa

(médio), esteve lesionado e não pôde, sequer, entrar em prova.

Fabiano Lima, no final da prova, não conteve a sua emoção, uma vez eu vinha "falhando o título há dois anos a esta parte. No ano passado conquistei o terceiro lugar e, este ano, o título", sublinhou o atleta espinhense.

Por fim, Fabiano Lima fez questão de agradecer aos seus patrocinadores - "Clínica Dentária Hora, Marisqueira Aquário e Restaurante Boi na Brasa, sem os quais nunca poderia ter entrado nesta prova".

O campeão de jiu-jitsu vai preparar-se, agora, para o Campeonato Europeu, que irá decorrer em Fevereiro de 2008 no pavilhão do Casal Vistoso, em Lisboa.

Manuel Proença



(CRISTAIS * PORCELANAS
BOMBONARIA)

Rua 16, n.º 688 • ESPINHO • Telef. 22 733 06 21

O espaço
que
qualquer
local
desejaria...
...Espinho
orgulha-se
de o ter.

Deseja a todos os seus estimados Clientes e Amigos **FESTAS FELIZES**

A boa confeitaria
é aquela
que oferece qualidade
aos seus clientes...

Especializada em:
Bolo-Rei Especial
Bolo-Rei Tradicional
e **Pão-de-Ló**
Fabrico tradicional
de 3 gerações



Ângulo das Ruas 16 e 23 - Apartado 187 - 4502 Espinho Codex • Telef. 227330622

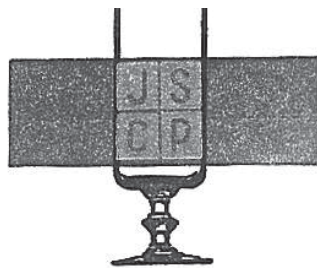

NOVIDADES E
UTILIDADES
NACIONAIS E
ESTRANGEIRAS

Mar de Prendas

JOSÉ SOARES DA COSTA PINHO & FILHO, LDA.
IMPORT - EXPORT

Festas
Felizes

Rua 12, n.º 580 / 586 - Ap. 73 — 4501-908 Espinho • Telef./Fax: 227 340 726



Restaurante

O Padrinho

Especialidades na Brasa * Frango no Churrasco
* Espetadas Mistas * Bacalhau na Brasa * Entrecosto, etc.

SERVEM-SE REFEIÇÕES PARA FORA EMBALADAS

Deseja a todos os seus Clientes e Amigos **FESTAS FELIZES**

Av. 24, n.º 697 - 4500-201 Espinho • Telef. 227 340 665

Natação sincronizada



Exibição tigre em Aguiar da Beira



"Esta participação deveu-se ao convite endereçado ao Sporting de Espinho, e mais concretamente à natação sincronizada do clube, pela Câmara de Aguiar da Beira, a fim de embelezar a sua festa de Natal e simultaneamente de divulgar esta bela disciplina da natação que é a sincronizada."

No domingo, a natação sincronizada do Sporting de Espinho abrilhantou a festa de Natal da Câmara de Aguiar da Beira, com a exibição de dois belos esquemas, um solo e uma equipa.

As nadadoras que representaram o clube foram Adriana Helena, Andreia Ferreira, Bárbara Araújo, Carla Dias, Isabel Fragoso, Joana Rocha, Libânia Cunha, Maria Salomé Oliveira, Rita Freitas e Sara Francisco.

As duas actuações, uma de toda a equipa e outra do Solo da nadadora Rita Freitas receberam um forte aplauso do público que ficou maravilhado com as actuações dos esquemas do Sporting de Espinho.

O presidente da Câmara de Aguiar da Beira agradeceu por diversas vezes à nadadoras pela actuação e aos dirigentes presentes, Júlio Fortuna e Paulo Freitas, pela disponibilidade demonstrada em participar naquela festa de Natal.

No final do discurso, Augusto Andrade dirigiu-se a todos os presentes na piscina, dizendo que tudo faria para que Aguiar da Beira pudesse ter, também, uma equipa de natação sincronizada, "esta modalidade tão bonita", de forma a poder também, como o Sporting de Espinho, participar em festas de outros concelhos.

A comitiva espinhense deparou-se com uma enorme surpresa, ao verificar que um concelho com cerca de seis mil habitantes

possuía um pólo desportivo de tamanha qualidade. Este possui, para além de outras infra-estruturas desportivas, uma piscina com um tanque de 25 metros de comprimento, dois metros de profundidade e oito pistas (medidas oficiais para a realização de provas de natação) e um outro tanque de apoio com um metro de profundidade nas extremidades e 1,35m no meio.

Os dois dirigentes do Sporting de Espinho ficaram com "água na boca"...

temperos



RESTAURANTE

227 329 009

Especialidades:

- CARNE DE RAÇA AROUQUESA NA BRASA A CARVÃO
- AÇORDA DE GAMBAS
- CATAPLANA DE TAMBORIL COM GAMBAS
- BACALHAU COM BROA

Aos fins de semana:

- CABRITO À SERRANA
- VITELA AROUQUEZA ASSADA NO FORNO À MODA DE AROUCA

Rua 43, n.º 288 (ângulo Rua do Golfe)
4500-801 ESPINHO • Telef. 22 732 90 09



JORGE - Auto

Jorge Silva

OFICINA DE REPARAÇÕES MECÂNICAS

ESPECIALISTA EM MERCEDES-BENZ

*Deseja aos seus Clientes e Amigos
FESTAS FELIZES*

RUA DE MIROS, 380 - 4500 SILVALDE - ESPINHO
Tlm. 914 552 466

Vende-se - Anta MORADIA NOVA T4

ESCRITÓRIO, GARAGEM PARA 5 CARROS,
JARDIM, CHURRASQUEIRA. BONS ACESSOS.
BOM AMBIENTE. BOM PREÇO. O PRÓPRIO.

Tlm. 968 077 932

DOMUSGEST

ADMINISTRAÇÃO DE CONDOMÍNIOS

Confie na nossa experiência

Rua 21, n.º 755 - 1.º Dto. (junto às Finanças)
Telef. 22 732 08 66 • Tlm. 96 487 51 54



Realizou-se, no sábado, a festa de Natal da secção de natação do Sporting de Espinho, com a participação de todos os nadadores do clube, federados e não federados, nas disciplinas de natação pura e natação sincronizada.

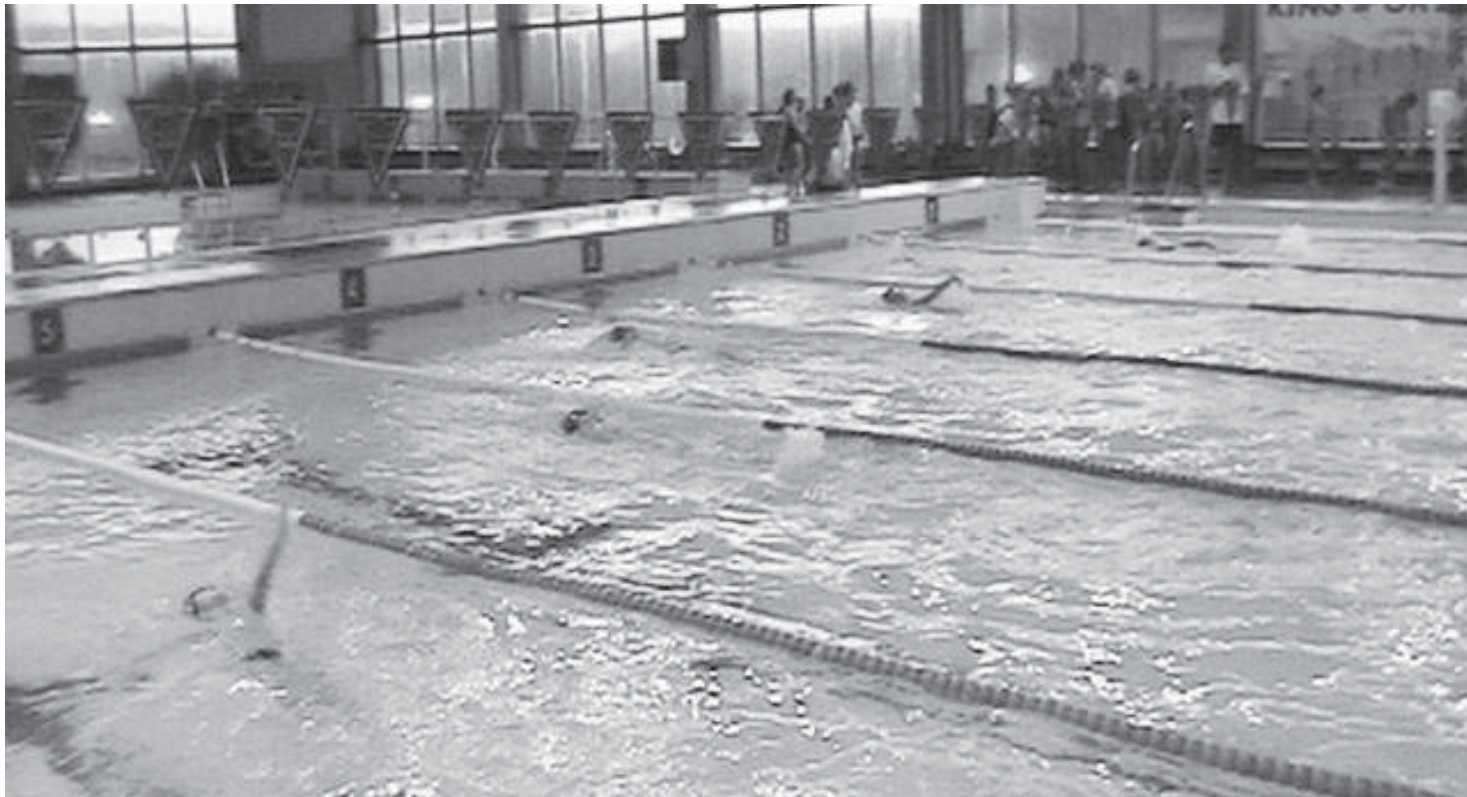

Natação do Sporting Clube de Espinho

Festa natalícia



A festa começou, na piscina municipal, com as provas de natação pura seguidas dos sempre espectaculares esquemas proporcionados pelas atletas da natação sincronizada, que arrancaram os maiores aplausos da assistência.

A festa terminou com um jantar convívio entre os atletas, treinadores e dirigentes e com a habitual troca de lembranças. O jantar foi realizado na recentemente inaugurada Pousada da Juventude.



CLÍNICA RADIOLOGIA
Dr. NELSON DE OLIVEIRA

CHAMADA GRÁTIS (Rede Fixa)

800 201 606

Rua 26 n.º 787 ESPINHO
(Próximo do Tribunal)



CLÍNICA
DENTÁRIA

IMPLANTES – ORTODONTIA FIXA
Novidades: ORTODONTIA INVISÍVEL INVISALIGN
BRANQUEAMENTO ZOOM ADVANCED POWER

Dr. Jorge Pacheco
Dr. Gustavo Pacheco

Acordos: ACASA, CGD, EDP, EUROESPUMA,
PHILIPS, SAMS, CRUZ VERMELHA

R. 8, n.º 381-1.º • 4500 ESPINHO • Telef. 22 734 27 18 / 96 103 44 20
Aos sábados por marcação • Em frente à Estação • www.clinicaspacheco.com

**DR. ILÍDIO
SANTOS**

MÉDICO DENTISTA

Consultórios:

Rua 16 (Esquina Rua 19), n.º 545-1.º Dt.º - Espinho - Telef. **22 734 29 31**

R. Manuel Alves de Sá, 15 G - 4400-494 V.N. Gaia - Telef. 22 711 86 61 / 22 711 86 42

Implantes
Ortodontia Fixa
Prótese Fixa

Acordos com:
SAMS/QUADROS
ACASA * CGD * ADSE * PSP
SIM * ALLIANZ * AXA

**MÉDICOS
DENTISTAS**

**JORGE FERREIRA
BRUNO MORRIS**

SAMS QUADROS
SAMS * CGD
ADVANCE CARE * MÉDIS

Edifício S. Pedro
Sala W
Rua 23, n.º 174
Telef. 22 734 86 93

CLÍNICA MÉDICO
LEOPOLDINA SANTOS TAVARES
MÉDICA DENTISTA



TERAPIA DA FALA - *Andreia Tavares*

Acordos: **ACASA - CGD - MULTICARE**
Rua 23, n.º 773 - 1.º Esq. - 450-277 ESPINHO
Telef. 22 732 41 21 • Tlm. 967 742 865

Clínica Médico-Dentária
Rosa Neves, Lda.

Rua 29, n.º 696 (entre as ruas 26 e 24)

Marcações pelos telef.: **22 734 01 16 e 91 496 13 67**

Campeonatos de Portugal

Patrícia Silva e Rui Aires tigres "absolutos"

No fim-de-semana, em Óbidos, os nadadores Juniores Patrícia Silva e Rui Aires, do Sporting de Espinho, acompanhados pelo seu técnico António Silva, participaram numa das provas mais importantes do calendário nacio-

nal, os Campeonatos Absolutos de Portugal. Patrícia Silva obteve o 28.º e o 31.º lugares, respectivamente, nas provas de 200 e 100 metros bruços, e Rui Aires alcançou o 32.º em 50m costas, o 33.º em 100m costas e o 34.º nos

200m costas.

Considerando apenas as nadadoras de 1993, Patrícia Silva classificar-se-ia em 5.º lugar em ambas as provas que participou.

Já Rui Aires, de 1991, ficaria pelo 5.º lugar

em 50m costas, em 6.º nos 200m costas e 8.º nos 100m costas.

Destaca-se ainda o facto de todos os tempos obtidos, à excepção dos 200m bruços de Patrícia Silva, serem recordes pessoais.

Pólo aquático do Sporting de Espinho

Após ter terminado o Campeonato Regional da Zona Norte em quarto lugar, apurando-se directamente para o Torneio de Acesso, e em fase de franca ascensão em termos de exibições, a equipa espinhense disputou o acesso ao segundo escalão nacional, pela primeira vez com dignas aspirações a um bom resultado.

O torneio, que determinava as últimas três equipas que disputariam a II Divisão, estruturava-se em dois grupos de três equipas. De cada grupo apurava-se directamente o primeiro lugar tendo os segundos que se debater entre si num jogo suplementar para determinar o último lugar de acesso. No grupo do Espinho (Grupo B) encontravam-se o Sporting e o Clube de Nataçãõ de Torres Novas.

Foi precisamente a constituição dos grupos que determinou a estratégia de Nuno Mariani, treinador da colectividade espinhense. Sendo a equipa do Sporting a mais forte das presentes – é inclusive uma equipa com claras aspirações à subida à I Divisão Nacional – o treinador optou por "esconder" a equipa no jogo contra a equipa da casa apostando tudo no jogo com Torres Novas e consequentemente no jogo suplementar.

Assim sendo, foi com uma equipa estruturalmente modificada que a os espinhenses jogaram contra os lisboetas, averbando uma previsível derrota expressiva por 32-3.

No segundo jogo e já com a equipa na máxima força, a turma vareira entrou cautelosa. No final de um primeiro período bastante intenso, registava uma vantagem de 3-2, fazendo prever um jogo disputado

até ao último minuto. Mas com uma exibição bem conseguida do pivot Francisco Coutinho a equipa espinhense conseguiu uma vantagem de 15-4 até ao final do terceiro período praticamente sentenciando a partida. No derradeiro período, estando a equipa de Espinho já em gestão de esforço, registou-se o mesmo número de golos para ambos os lados saldando-se o resultado final em 18-7 naquela que foi a primeira vitória do Sporting de Espinho neste torneio no qual participa há três anos. A estratégia de Mariani tinha surtido efeito!

Faltava um jogo para que pela primeira vez a equipa de pólo aquático do Sporting de Espinho subisse para a, até há algum

tempo inatingível, II Divisão. Do lado do Grupo A, a equipa do Louletano tinha atingido o apuramento directo, ficando a equipa do Felgueiras no segundo lugar e em disputa com o Espinho para o último lugar vago da II Divisão.

A equipa do Felgueiras, com créditos firmados na modalidade, é uma velha conhecida dos pupilos de Mariani. Desde a formação da secção espinhense de pólo aquático há quatro anos, as duas equipas já se tinham defrontado por sete vezes. O resultado fora sempre o mesmo: derrotas expressivas para o lado da equipa de Espinho. Mas desta vez o cenário era diferente. Desde a chegada de Nuno Mariani há dois meses, que a evolução colectiva da equipa

sofreu uma alteração significativa.

Como seria de esperar o jogo começou equilibrado. Ao forte pivot do Felgueiras, opunha-se uma defesa à zona eficaz do Espinho. Com a diferença a nunca exceder um golo, o primeiro período terminou empatado a quatro bolas. A equipa estava a jogar bem e a mostrar-se capaz de fazer um brilharete. Foi então que o desgaste físico provocado por três jogos em 22 horas se começou a fazer sentir. No início do segundo período, o bom remate de meia distância dos Felgueirenses, solução obrigatória face à eficácia da defesa à zona espinhense, começou a fazer estragos permitindo a vantagem de 9-7 no final da primeira parte. Estava tudo em aberto para o segundo tempo. No entanto, foi precisamente no início do terceiro período que diferenças ao nível físico se fizeram sentir com maior intensidade. Num período com um parcial a favor do Felgueiras de 5-2, a tão almejada subida começava a distanciar-se. No último período e sem nada a perder, Mariani arriscou tudo, apostando numa defesa "homem-a-homem a campo inteiro". Porém, a diferença no resultado não se alterou registando-se um 17-12 no final do encontro.

Na modalidade, um resultado destes reflecte grande semelhança entre adversários e a bem da verdade, o Sporting de Espinho ombreou com o Felgueiras como nunca antes tinha acontecido.

No final do encontro o desalento dos jogadores era evidente mas uma certeza tinha ficado no ar. A este ritmo de evolução a subida de divisão não tardará a acontecer.

vende-se - esmoriz

moradias
excelente localização, boas áreas e acabamentos de qualidade. bom preço

Feira
R. Dr. Elísio de Castro, 85

PRÍME
cgr
mediação imobiliária
AMI 1817

256 374 883 | 962 405 515

CAFÉ - SNACK-BAR - CHURRASQUEIRA

AMÉRICO

Gerência de:
Américo Jesus Oliveira Gomes

Deseja aos seus Clientes e Amigos *Festas Felizes*

Rua 4, n.º 1478 - 4500-346 - Espinho • Telef. 227 347 208

Arrenda-se

ARMAZÉM

ZONA INDUSTRIAL – 650 m2

Tlm. 919 784 708

JOAQUIM MOREIRA NATÁRIO

Desejo a todos os meus familiares, clientes e amigos espalhados pelo Mundo, votos de um **NATAL FELIZ** e um **PRÓSPERO ANO 2008**



Casa ABEL CASTELA

boa esplanada com vista para o mar

ESPECIALIDADES EM:

CALDEIRADAS – ENGUIAS
LULAS – RAIA
BONS VINHOS E PETISCOS

Deseja a todos os seus Clientes e Amigos *Festas Felizes*

RUA 2 N.º 1385 - TELEFONE 22 734 25 73
4500 ESPINHO

AUTO mercado

RIO LARGO

Ramiro Costa

Mercearias Finas
SERVIÇO DE Cafetaria

Festas Felizes

TODA A GAMA DE CONGELADOS



Rua 66, n.º 60 - ESPINHO • Telef. 22 734 04 90

OS NOSSOS CLASSIFICADOS

ADVOGADOS

DR. J. MOREIRA DE SOUSA - Advogado - Escritório: Rua 23 n.º 773-1.º Dt.º. Telef. 227342022 c/ Fax 227319505.

ALUGA-SE

QUARTOS, c/ casa de banho privativa, c/ cozinha, pequeno-almoço, tratamento de roupa, garagem e TV Cabo mais Sport TV. Telef. 227340002 ou 227348972.

APARTAMENTOS T0, T1, T2 e T3. Totalmente equipados, com TV Cabo mais Sport TV, telefone, garagens, limpezas. Rua 62, n.º 156. Telef. 227310851/2 - Fax 227310853.

ALUGA-SE APARTAMENTO T1, c/ mobília e sem mobília no centro de Espinho, junto ao mar e à estação do caminho de ferro, c/ subsídio de renda jovem. Renda: 325 euros c/ fiador. Contactar: 917435455 / 917237972 / 227314659 (noite).

ALUGAM-SE QUARTOS e APARTAMENTOS T0 e T1. Centro de Espinho. Contactar: 917524389.

ALUGA-SE LOJA em Espinho - Edifício S. Pedro - Renda: 250 euros. Contactar Manuel Loureiro - 917553668.

ALUGA-SE ARMAZÉM - 70m2 com licença de comércio, indústria e outras actividades. Telef. 227328380 * Tlm. 919104340.

ALUGA-SE ou VENDE-SE T3 c/ excelentes áreas, cozinha e lavandaria equipada, sala c/ lareira, varandas, garagem e arrumos. Paços de Brandão. Contactar: 912889916 / 227441401.

ALUGA-SE ARMAZÉM com 150m2, na Rua do Paço Velho, n.º 245 - Anta - Espinho. Telef. 227344354 / 919252288.

MÉDICOS

- OTORRINO

DR. JOAQUIM FERREIRA MENDES - Médico especialista em ouvidos, garganta e nariz. Clínica Geral. Rua 9 n.º 295-2.º Esq. Telef. 227341710.

MENSAGENS

A SANTA RITA DE CÁCIA advogada dos casos difíceis. Agradeço graça obtida.- G.C.

OFERTAS

MENINA com 19 anos, com o Curso Tecnológico de Acção Social, 12.º ano, oferece-se para trabalhar como auxiliar de educação em infantários, lares, para empregada de escritório ou baysiter. Contacto: 934477869.

DÁ-SE QUARTO e pequeno almoço em troca de companhia e só companhia, a senhora só, em Espinho. Dão-se e pedem-se referências. Tlm. 917891136.

PASSA-SE

PASSA-SE EM LOUROSA café, churrasqueira, restaurante. Dá-se facilidades no pagamento. Contactar tlm. 963694519.

DÁ-SE À EXPLORAÇÃO Cabeleireiro, a trabalhar bem. Em Espinho. Contactar: 919910735.

PASSA-SE POR MOTIVO DE SAÚDE Café Cervejaria Snack-Bar. Boa clientela. A 50 mts. acima da feira semanal - Espinho. Tlm. 934790316.

SERVIÇOS

ESTOFADOR - Restauro todo o tipo de sofás, cadeiras, etc. Orçamentos grátis. Telef. 227344090. Rua do Passo Velho, n.º 217 - Anta.

ESTÚDIOS - LABORATÓRIOS VÍDEO VÍTOR LANCHAS - Gravamos em DVD as suas cassetes de vídeo - VHS - V8 e Super 8mm. Acompanhe a tecnologia gravando em DVD. Tlm. 918735306 e 962788407.

VENDAS

VENDE-SE T2 - Espinho - Edifício Pogress, vista de mar, 3.º andar, domótica, electrodomésticos, aquecimento central, garagem fechada, hidromassagem - 100m2. Contactar: 916550001.

VENDE-SE MORADIA T3 nova, quatro frentes, bom pátio e jardim - 400m2 - óptimos acessos junto a Espinho Norte. Contactar 965175655.

VENDE-SE TERRENO CASSUFAS - Anta - Espinho, c/ 1900 m2, c/ viabilidade de construção. Tlm. 917192840.

VENDO T3 - À Rua 20 - Ótimo estado, 3 minutos da praia, garagem fechada, cozinha grande equipada, aquecimento. Bom preço. Tlm. 964898733.

VENDE-SE T3 com 150m2, aquecimento central, 2 varandas, 1 suite, cozinha equipada, lugar de garagem. Ao cimo da Rua 19. 92.300 euros - negociáveis. Urgente. Tlm. 918650151.

Aluga-se

ESTABELECIMENTO/ARMAZÉM

c/ 100 m2 + 60 m2 de cave ao nível da rua

Vendo

LOTE DE TERRENO

c/ 550 m2, para vivenda de 4 frentes

Tlm. 91 959 1294

DEFESA DE ESPINHO

vende-se na
Casa Verde
(Guetim)

DEFESA DE ESPINHO

vende-se no
Café Tourada
(Rua 41)

«Defesa de Espinho» - 3951 - 2007-12-20



CÂMARA MUNICIPAL DE ESPINHO

DEPARTAMENTO DE ORDENAMENTO E AMBIENTE
DIVISÃO DE GESTÃO URBANÍSTICA

Edital

N.º 116/2007

Nos termos do n.º 2 do art.º 27.º do Decreto-Lei n.º 555/99, de 16 de Dezembro, com as correcções e alterações introduzidas pelo Decreto-Lei n.º 177/2001, de 4 de Junho, torna-se público que 15 dias após a publicação do presente edital se encontra em discussão pública por um período de 15 dias o pedido de alteração ao alvará de loteamento n.º 5/86, emitido em 12/02/1986, em nome de João Pinto Romeira, e requerida por José António Dias Marques, encontrando-se o respectivo processo para consulta de segunda a sexta-feira das 9h00 às 15h30 na Secção de Licenciamento e Apoio Administrativo do Departamento de Ordenamento e Ambiente deste Município.

As observações ao respectivo processo deverão ser apresentadas em requerimento dirigido ao Presidente da Câmara Municipal de Espinho.

Para constar, se publica o presente edital que vai ser afixado nos Paços do Município e publicado nos jornais Defesa de Espinho e Maré Viva.

Paços do Município de Espinho, aos 07 de Dezembro de 2007.

O Vice-Presidente da Câmara Municipal
no exercício de competências delegadas,

a) Assinatura ilegível

GANHE PRÉMIOS EM
Coutos.pt
OS NOSSOS PREÇOS ESTÃO NA MODA
ELECTRODOMÉSTICOS COUTOS LDA. COM NOVO SITE E MUITAS NOVIDADES

«Defesa de Espinho» - 3951 - 2007-12-20



ASSEMBLEIA DE FREGUESIA DA VILA DE ANTA

Edital

Guilhermino Pedro de Sousa Pereira, Presidente da Assembleia de Freguesia da Vila de Anta, faz saber que, em conformidade com o preceituado na Lei n.º 169/99, de 18 Setembro, realizar-se-á, no próximo dia **28 de Dezembro de 2007**, pelas **21.30 horas** no Salão Nobre da Junta de Freguesia, a **4.ª Sessão Ordinária** desta Assembleia, com a seguinte **Ordem de Trabalhos**:

- 1.º - Período de "Antes da Ordem do Dia";
- 2.º - Apreciar informação escrita do Presidente da Junta;
- 3.º - Analisar e votar a proposta de alteração da tabela de taxas e licenças;
- 4.º - Aprovar as opções do plano e a proposta de orçamento para 2008;
- 5.º - Período de intervenção do público.

Vila de Anta, 10 de Dezembro de 2007

O Presidente da Assembleia,
a) *Guilhermino Pedro Sousa Pereira*

VARINHO
cabeleireiro
Rua 6 n.º 1577
4500 Espinho
Tel. 966 325 276
Festas Felizes

Precisa-se

FUNCIONÁRIA (m/f)

C/ O 12.º ANO * CONHECIMENTOS DE INFORMÁTICA
E INGLÊS * CONHECIMENTOS BÁSICOS DE CONTABILIDADE
Arredores de Espinho

Resposta a este Jornal ao n.º 22656

Vende-se T3

C/ GARAGEM

RUA 28 (JUNTO AO TRIBUNAL)

TOTALMENTE REMODELADO

919 214 468

Precisa-se

EMPREGADA AJUDANTE DE CABELEIREIRO (m/f)

ZONA DE ESPINHO - IDADE ATÉ 25 ANOS

912 508 472

ESPINHO - ANTA
† Maria Isabel Ferreira Vinheiras
 Agradecimento e Missa do 7.º Dia

Seu filho agradece reconhecidamente a todas as pessoas amigas que estiveram presentes no funeral de sua mãe e a todas aquelas que o ajudaram neste momento. Comunica que a missa do 7.º dia será celebrada domingo, dia 23, às 11 horas, na Igreja Paroquial de Anta. Desde já agradece a todos quantos participarem na Santa Missa.

Anta, 20 de Dezembro de 2007



AGÊNCIA FUNERÁRIA DE MARIA DE LOURDES - Anta - Espinho - Tels.: 22 734 06 09 - 22 734 88 55

ANTA - ESPINHO
† Fernando Correia Gomes da Silva
 Agradecimento

Sua esposa, filhos, genro, neta e restante família agradecem a todas as pessoas que estiveram presentes no funeral e na missa do 7.º dia ou que de outro modo se associaram à sua dor.

Anta, 20 de Dezembro de 2007



AGÊNCIA FUNERÁRIA DE MARIA DE LOURDES - Anta - Espinho - Tels.: 22 734 06 09 - 22 734 88 55

RUA DA GUIMBRA - ANTA
† Maria Rodrigues Pereira
 Agradecimento e Missa do 7.º Dia

Seu marido, filhos, noras, netos, irmãs e restante família vêm por este meio agradecer a todas as pessoas que estiveram presentes no funeral da sua ente querida ou que de outro modo se associaram à sua dor. Comunicam que a missa do 7.º dia será celebrada domingo, dia 23, às 11 horas, na Igreja Paroquial de Anta. Desde já agradecem a todos quantos participarem na Santa Missa.

Anta, 20 de Dezembro de 2007



Marido: *António de Sousa Soares*
 Filho: *António Rodrigues Soares*
 Filho: *Manuel Pereira Soares*
 noras e netos

AGÊNCIA FUNERÁRIA DE MARIA DE LOURDES - Anta - Espinho - Tels.: 22 734 06 09 - 22 734 88 55

† Carlos Tibúrcio da Silva
 Missa do 1.º Aniversário do falecimento

Sua esposa e afilhada vêm por este meio comunicar às pessoas de suas relações e amizade que será celebrada missa por alma do seu ente querido dia 24, segunda-feira, pelas 18 horas, na Igreja de Nogueira da Regedoura.

Desde já agradecem a todos quantos participem nesta Eucaristia.



FARMÁCIAS DE SERVIÇO

Sexta (21) - SANTOS Rua 19, n.º 263 - Tel. **227340331**

Sábado (22) - PAIVA Rua 19, n.º 319 - Tel. **227340250**

Domingo (23) - HIGIENE Rua 19, n.º 293 - Tel. **227340320**

Segunda (24) - GRANDE FARMÁCIA Rua 8, n.º 1025 - Tel. **227340092**

Terça (25) - CONCEIÇÃO ... R. S. Tiago, n.º 701 - Silvalde - Tel. **227311482**

Quarta (26) - GUEDES DE ALMEIDA ... R. 36, n.º 416 - Anta - Tel. **227322031**

Quinta (27) - TEIXEIRA . Ctr. Com. Solverde/1 - Avenida 8 - Tel. **227340352**

Tlm. 91 513 42 62 • 91 513 49 43

Aluga-se
Espinho - Escritórios p/ serviços - Rua 23 * **T3** mobilado * **T2** mobilados e **T3** s/ mobília * **T1** s/ mobília.

Loja para Snack-Bar - Esmoriz e Cortegaça

Café equipado - Juncal

Trespasse
Loja - Rua 19 - Centro

Vende-se
Espinho - **T2** e **T1** - Novo * **T3** centro Espinho - usado. Bom preço * **Vivendas** - Anta * **Terreno** para 1 moradia - Anta.

Esmoriz - EN 109 - Apartamentos novos **T2** e **T3**

Nogueira - **T1** novo, condomínio fechado, boas áreas, só 65.000 euros.

S. João de Ver - Casa

† Dr. Manuel Marques dos Santos Valente
 Missa do 2.º Aniversário do falecimento

Sua esposa, filha, sogros, cunhada, sobrinhas e restante família vêm, por este meio, comunicar a todas as pessoas das suas relações e amizade que será celebrada missa, por alma do saudoso extinto, dia 23, domingo, pelas 19 horas, na Igreja Matriz de Espinho.

Desde já agradecem a todos quantos participem na Eucaristia.

Espinho, 20 de Dezembro de 2007



RUA DE ESPINHO - SÃO FÉLIX DA MARINHA
† António Pinto dos Santos
 Agradecimento e Missa do 7.º Dia

Sua filha, genro, netas, irmãos, cunhados, sobrinhos e restante família vêm por este meio agradecer tantas provas de carinho e amizade recebidas aquando do funeral do seu ente querido ou que de outro modo se associaram à sua dor. Comunicam que a missa do 7.º dia será celebrada sábado, dia 22, às 19 horas, na Igreja de São Félix da Marinha.

A todas um abraço de eterna gratidão. Bem hajam.

São Félix da Marinha, 20 de Dezembro de 2007



AGÊNCIA FUNERÁRIA DE MARIA DE LOURDES - Anta - Espinho - Tels.: 22 734 06 09 - 22 734 88 55

† Ana Dias Rocha e Maria Dias Silva

*Querida avó e tia:
 O amor não morre, amar-vos-ei no céu como vos amei na terra, pois aqueles a quem o amor uniu não os separa a morte.
 Sua neta e sobrinha
 Amélia*



ESPINHO
† António Fernando Ferreira Rocha
 Agradecimento e Missa do 7.º Dia

Sua esposa, cunhada, filhos, genros, nora, netos e restante família vêm por este meio agradecer a todas as pessoas que tomaram parte no funeral do seu ente querido ou que de outro modo se associaram à sua dor. Comunicam que a missa do 7.º dia será celebrada hoje, dia 20, quinta-feira, pelas 19 horas, na Igreja Matriz de Espinho. Desde já agradecem a todos quantos participem na Santa Eucaristia.

Espinho, 20 de Dezembro de 2007



Esposa: *Maria Beatriz da Silva Couto*
 Cunhada: *Maria Emília da Silva Couto*
 Filha: *Maria Aurora S. da Rocha Lobo*
 Filha: *Silvina Manuela C. da Rocha Rodrigues*
 Filho: *Noé Rosalino Couto da Rocha*
 Filha: *Ana Maria C. da Rocha Couto*
 Filha: *Maria Teresa C. da Rocha Monteiro*
 Genros, nora, netos

AGÊNCIA FUNERÁRIA DE MARIA DE LOURDES - Anta - Espinho - Tels.: 22 734 06 09 - 22 734 88 55

† Joaquim Rodrigues Sabença
 (Falecido em França)

*Descansa em paz, tranquilo,
 Lá no céu aonde subiste.
 Que, na terra, cá vamos vivendo
 Com esta saudade que em nós persiste.*

*Como é fácil lembrar-te
 É tão difícil viver sem ti
 Os nossos corações que te amam
 Continuam a chorar a imensa falta
 Que nos fazes.*

Tua esposa, filhos, netos e restante família



ORAÇÃO AO SAGRADO E DIVINO ESPÍRITO SANTO

Oh! Divino Espírito Santo, Vós que me esclareceis de tudo, que iluminais todos os meus caminhos para que eu possa atingir a felicidade. Vós que me concedeis o sublime dom de perdoar e esquecer as ofensas e até o mal que me tenham feito, a Vós que estais comigo em todos os instantes eu quero, humildemente agradecer por tudo que sou, por tudo que tenho e confirmar uma vez mais a minha intenção de nunca me afastar de Vós por maiores que sejam a ilusão ou tentações materiais com a esperança de um dia merecer e poder juntar-me a Vós e a todos os meus irmãos na perpétua Glória e Paz, Amen. Obrigado uma vez mais. (A pessoa deverá fazer esta oração por três dias seguidos, sem dizer o pedido e dentro de três dias será alcançada a graça por mais difícil que seja). Publicar a oração assim que receber a graça. Agradeço reconhecida. - L.S.

Fotógrafo VÍTOR LANCHA
 Com tecnologia digital

Recorde os melhores momentos contactando o repórter fotográfico VÍTOR LANCHA

Baptizados * Comunhões * Casamentos, etc., etc.

Contactos: **918 735 306 * 962 788 407**

Obrigado pela preferência

DVD para sempre
 As cassetes de vídeo estragam-se
 Salve-as para sempre em **DVD**
 Agora os seus vídeos editados em **DVD**

Carlos Salvador | Reportagens,
 Fotografia e Vídeo

Rua 19, n.º 198 - 2.º andar • 4500 ESPINHO • Tlm. 918 648 672

ESPINHO (RUA 62, N.º 260)

**Maria Alice de Oliveira Pereira**

Agradecimento e Missa do 7.º Dia

Seus filhos, noras, netos e bisnetos vêm, por este meio, agradecer às pessoas que tomaram parte no funeral do seu ente querido ou que de outro modo se associaram à sua dor. Comunicam que a missa do 7.º dia será celebrada dia 21, sexta-feira, pelas 19 horas, na Igreja Matriz de Espinho. Desde já agradecem a todos quantos participem na Eucaristia.



Espinho, 20 de Dezembro de 2007

Ana Cristina Pereira da Costa Marques
 Maria de Fátima Pereira da Costa Marques
 João Carlos Pereira da Costa Marques
 Vítor Manuel Pereira da Costa Marques

FUNERÁRIA N. S. D'AJUDA - SANCEBAS E LUÍS ALVES - ESPINHO - TEL. 22 734 51 29



ESPINHO (RUA 22, N.º 1289)

Altino da Costa Reis

Agradecimento e Missa do 7.º Dia

A família vem, por este meio, agradecer às pessoas que tomaram parte no funeral do seu ente querido ou que de outro modo se associaram à sua dor. Comunica que a missa do 7.º dia se celebra hoje, quinta-feira, pelas 19 horas, na Igreja Matriz de Espinho. Desde já agradece a todos quantos participem na Eucaristia.

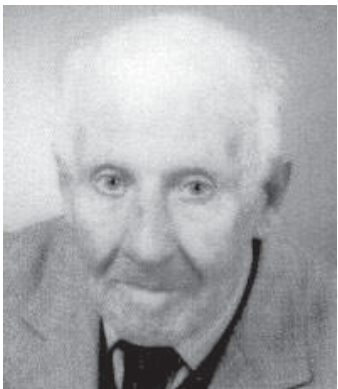

Espinho, 20 de Dezembro de 2007

Prof.ª Maria Clementina Gomes Reis Vilarinho – filha
 Dr.ª Luciana da Costa Reis – filha
 Mário Avelino Couto Vilarinho - genro
 Dr.ª Eva Helena Reis Barreto – neta
 Cláudia Margarida Reis Barreto – neta
 José Manuel Reis Barreto – neto

FUNERÁRIA N. S. D'AJUDA - SANCEBAS E LUÍS ALVES - ESPINHO - TEL. 22 734 51 29

**Maria Bernarda Martins Faustino Natário**

Missa do 2.º Aniversário do falecimento

Seu marido, filhos e restante família vêm, por este meio, participar que será celebrada missa por alma do seu ente querido, dia 23, domingo, às 19 horas, na Igreja Matriz de Espinho.

Desde já agradecem a todos aqueles que a honrem com a sua presença.

Espinho, 20 de Dezembro de 2007



Joaquim Moreira Natário
 Anabela Faustino Natário
 Rui Paulo Faustino Natário

**Nazaré Carvalho Parracho**

Missa do 30.º Dia

Suas filhas, genro, netos e bisnetos vêm por este meio comunicar às pessoas de suas relações e amizade que será celebrada missa por alma do seu ente querido dia 23, domingo, pelas 19 horas, na Igreja Matriz de Espinho. Desde já agradecem a todos quantos participem na Eucaristia.

Espinho, 20 de Dezembro de 2007



FUNERÁRIA N. S. D'AJUDA - SANCEBAS E LUÍS ALVES - ESPINHO - TEL. 22 734 51 29



S. FÉLIX DA MARINHA

Adelina da Rocha Ventura

Missa do 3.º Aniversário do falecimento

Sua filha, genro, netos, bisnetos e restante família vêm por este meio comunicar às pessoas de suas relações e amizade que será celebrada missa por alma do seu ente querido dia 23, domingo, pelas 9,30 horas, na Capela de N.ª Sr.ª do Amparo - Lugar de Espinho. Desde já agradecem a todos quantos participem na Eucaristia.

S. Félix da Marinha, 20 de Dezembro de 2007



FUNERÁRIA N. S. D'AJUDA - SANCEBAS E LUÍS ALVES - ESPINHO - TEL. 22 734 51 29

Paula Margarida Alves Pais

Missa do 29.º Aniversário do seu falecimento

Com imensa saudade, seus pais e irmãos mandam celebrar missa do 29.º aniversário do seu falecimento, dia 21, sexta-feira, às 19 horas, na Igreja Matriz de Espinho. Agradecem desde já a todos quantos participarem nesta celebração.

**Maria Angelina Rodrigues Pinto (Gaveta)**

Missa do 39.º Aniversário

Sua mãe e irmãos, recordam com saudade o seu 39.º aniversário de falecimento, com missa a celebrar dia 25, terça-feira, às 9,30 horas, na Capela S. Vicente (Idanha).

**Ilídio Custódio Pereira**

Missa do 21.º Aniversário Dia de Natal

Suas filhas, genros e netos, mandam celebrar missa pelo seu eterno descanso, no dia 25, terça-feira, na Igreja Paroquial de Anta.

**Abel de Magalhães Figueiredo**

Missa do 14.º Aniversário

Sua esposa, filhos e família comunicam que será celebrada missa por sua alma, dia 21, sexta-feira, pelas 19 horas, na Igreja Matriz de Espinho. Desde já agradecem a todos quantos possam participar nesta celebração.

**Ruben Manuel Magalhães de Sá**

Missa do 13.º aniversário

Seus pais, avó e tios vêm, por este meio, comunicar que será celebrada missa por alma do seu ente querido, dia 22, sábado, pelas 19 horas, na Igreja Matriz de Espinho.

Desde já agradecem a quem possa comparecer a esta Eucaristia.

Espinho, 20 de Dezembro de 2007

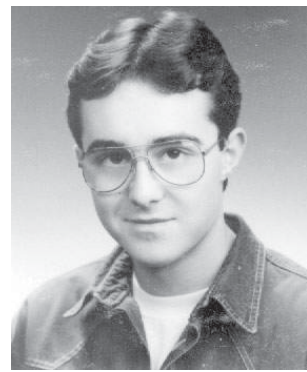
**Bernardino Domingues Pereira**

(Bernardino da Candosa)

Missa do 16.º Aniversário do falecimento

Seus filhos e netos vêm por este meio participar a celebração da missa por sua alma domingo, dia 23, às 10 horas, na Igreja Paroquial de Paramos. Desde já agradecem a quem participar nesta Eucaristia.

**José de Sousa Fernandes Marques**

Missa do 28.º Aniversário

A família vem, por este meio, comunicar às pessoas de suas relações e amizade que será celebrada missa, por sua alma, dia 23, domingo, às 19 horas, na Igreja Matriz de Espinho. Desde já agradece a todos quantos participarem nesta Eucaristia.



DEFESA DE ESPINHO
 vende-se no
 Quiosque
 Papelaria 26
 (Rua 26)

DEFESA DE ESPINHO
 vende-se no
 Quiosque
 Shop 109
 (Av.ª 24)

Na Festa de Natal do Centro Social de Paramos

Desfile de pequenos e grandes artistas

Sábado foi o dia eleito pelo Centro Social de Paramos para dar mostras do talento dos pequenos e grandes artistas, que diariamente fazem daquela instituição a sua segunda casa.

A festa intitulada de "Paleta de Cores", teve por objectivo dar continuidade ao Projecto Pedagógico das valências da Infância para o ano lectivo de 2007/2008, subordinado ao tema "Educar para a arte".

O arranque da festa foi dado pelos utentes das valências da terceira idade com uma pequena representação, intitulada "O arco-íris da vida". Foi, sem dúvida, uma forma simpática de desejar a todos os presentes, um feliz natal e um novo ano repleto de boas e novas amizades, paz, alegria e concórdia.

De seguida as crianças da sala dos 3 anos encheram o palco de cor e alegria, inundando todo o espaço com um conjunto de flores dançantes.

As flores deram lugar aos palhaços, os quais trajados a preceito fizeram uma verdadeira festa.

O grupo dos 4/5 anos cantou, dançou e encantou com um número de pintores verdadeiramente inspirados e apaixonados.

Para fechar com chave de ouro os números respeitantes à valência de jardim-de-infância, as crianças de 5 anos evidenciaram a importância das cores na arte. Pequenos oleiros, pintores, arquitectos e engenheiros deram a conhecer o seu talento em palco, devidamente acompanhados pelas suas "partenaires".

Mais uma vez e à semelhança dos meninos de 3 e 4 anos, também estas afinaram as suas vozes e em uníssono e sob orientação de uma maestrina de palmo e meio, deram o seu show.

De seguida foi a vez das crianças e jovens do ATL e do Centro Comunitário darem mostras do seu à vontade em palco com a apresentação de dois números: "O abecedário na ilha das cores" e "Las colores de la intuicon".

A festa teve o seu término com a chegada do Pai Natal, o momento mais que esperado por todas as crianças, uma vez que este vinha acompanhado dos tão desejados presentes.



TELE-ROCHA

MÓVEIS • COZINHAS • ELECTRODOMÉSTICOS

LIDERAMOS EM ELECTRODOMÉSTICOS

SAMSUNG: AO MELHOR PREÇO DO MERCADO

Av.ª 24, n.º 789 • Telef. 227 341 612 • Gás - Telef. 227 340 325



A maior cadeia de electrodomésticos da Europa

*Deseja a todos os
seus Clientes,
Fornecedores e Amigos
FESTAS FELIZES*

**AOS PREÇOS MARCADOS,
18 MESES SEM ENCARGOS**