

Cogas Energie Volleyball Classic 2007

## Tigres regressam às grandes vitórias europeias

páginas 18 e 19

José Mota quer formação para jovens de Espinho

## Minigolfe federado na Pousada da Juventude



páginas 20 e 21

Classificação nos rankings é indicador  
na busca de melhor

## Escolas adaptam-se aos novos desafios

páginas 2, 3, 4 e 5

**PAGAMENTO  
DA ASSINATURA  
2008**

Para o Continente beneficie  
do desconto de € 1,50  
pagando nos nossos escritórios  
até 29 de Fevereiro: € 25,00

Cobrada pelos nossos serviços  
a partir de Março: € 26,50

Para o Estrangeiro  
Europa: € 65,00  
Fora da Europa: € 75,00

Av.ª 8, n.º 456 - 1.º - Sala R  
Apartado 39  
4501-853 Espinho Codex

No começo de 2008

**Seis feridos  
em dois  
acidentes**

Ontem de manhã,  
na Rua 26

**Incêndio  
em casa**

Mais de 15 mil euros  
em material  
informático e vestuário

**Apreensões  
na feira**

página 28

## Classificação nos rankings é indicador na busca de melhor

# Escolas espinhenses adaptam-se aos novos desafios

*No ano em que se discutiu e foi aprovada a Carta Educativa para o concelho, as escolas secundárias espinhenses apresentaram boas classificações nos rankings nacionais que pela primeira vez incluíram as escolas do básico (9.º ano). Mas este é apenas um dos indicadores que os responsáveis pelos estabelecimentos de ensino utilizam na procura de melhor.*

*E no próximo ano haverá novidades...*

**Sandra Soares**



**A** Carta Educativa Municipal é um documento que foi discutido com diversas instituições e diferentes entidades ligadas à educação no concelho de Espinho e posteriormente votado pelo executivo camarário e em sede da Assembleia Municipal, que aprovaram (por maioria) aquelas que devem ser as directivas norteadoras dos investimentos e apostas nesta área, a nível concelhio, para os próximos anos.

Embora pretenda ser um documento

globalizante em termos da política de educação do concelho, o documento centra-se sobretudo nas apostas a efectuar ao nível do pré-primário e primeiro ciclo, áreas que se encontram sobre a alçada municipal.

Nestas vertentes a grande aposta passa pela criação de centros escolares que virão substituir algumas das escolas de ensino básico do concelho, em especial as que são afectadas por maior degradação e inadequação às actuais exigências de um estabele-

cimento de ensino. Os primeiros centros escolares deverão ser em Anta e Paramos seguindo-se Silvalde. Para Espinho, devido aos condicionalismos em termos de espaços disponíveis para construção, deverá ser encontrada uma outra solução.

Mas o ensino não se limita aos primeiros anos de escolaridade, pelo contrário, ao nível de segundo e terceiro ciclos, mas também do secundário as exigências são ainda mais visíveis e as alterações mais profundas, não se compadecendo com as actuais condições apresentadas por algumas das escolas.

Na tentativa de dar respostas às necessidades de diferentes alunos tem sido criada uma oferta educativa cada mais diversificada que obriga a uma adaptação da comunidade educativa (professores, auxiliares, pais...) mas também dos espaços físicos.

É por esta razão que algumas das escolas do concelho vão sofrer alterações profundas nos próximos anos, com destaque para a Secundária Dr. Manuel Gomes de Almeida, incluída no programa desenvolvido pelo Governo em parceria com uma empresa privada com vista à renovação dos espaços físicos das escolas secundárias existentes no país. O estabelecimento de ensino espinhense está entre as primeiras 26 escolas intervencionadas.

Também para a Domingos Capela têm sido pedidas obras de adequação com o objectivo de melhorar se adaptar às exigências das apostas efectuadas nomeadamente ao nível dos, bem sucedidos, Cursos de Educação e Formação (CEF). É porque muito do sucesso alcançado resulta de um acompanhamento próximo e continuado dos alunos existe mesmo o sonho de, num futuro próximo, se poder continuar a acompanhar os alunos para além do nono ano.

Na secundária Dr. Manuel Laranjeira, escola espinhense mais bem classificada tanto no ranking do ensino secundário como do ensino básico, as adequações e adaptações não passam tanto pelas infra-estruturas mas por uma aposta clara no seu staff para manter o nível elevado que tem vindo a apresentar de forma continuada nos últimos anos e que resulta de um projecto educativo visando a inclusão.

"Uma escola de sucesso e qualidade para todos" é o lema do estabelecimento de ensino que nos últimos exames nacionais do 12.º ano viu seis dos seus alunos obterem 20 valores na matemática que tantas dores de cabeça causa à grande maioria dos alunos portugueses, como fica bem demonstrado pela média nacional obtida nos exames desta disciplina tanto no nono como no 12.º ano.

E por ser uma escola para todos, a secundária Manuel Laranjeira é também um Centro "Novas Oportunidades" que já certificou várias dezenas de pessoas com o nono ano preparando-se agora para atribuir certificados ao nível do secundário, através de um projecto que tem obtido grande sucesso e adesão.

A Escola Sá Couto está mais virada para o segundo ciclo e apenas apresentou alunos de uma turma de nono ano a exame nacional, daí a sua classificação no ranking não ter significado para uma escola que prefere apostar em outro tipo de avaliação.

As contínuas avaliações internas e externas são aliás algo comum a todos os estabelecimentos de ensino do concelho que, desta forma, visam ter uma ideia clara daquilo que estão a fazer e daquilo que pode melhorar sempre com o objectivo de oferecerem ensino de qualidade adequado às exigências dos novos tempos e às necessidades de todos os alunos.

Semanário Registado na Direcção-Geral de Comunicação Social sob o n.º 100594

**DEFESA ESPINHO**

Fundado em 27/Março/1932

**PROPRIEDADE** - EMPES - Empresa de Publicidade de Espinho, Lda.  
Matriculada na Conservatória do Registo Comercial de Espinho sob o n.º 59, folhas 30 do livro C-1  
Capital Social: 5.200,00 Euros  
Contribuinte: 500 095 540

#### Administração

Fernando Cunha (gerente)  
Joaquim Vasconcelos (gerente)

#### Detentores com mais de 10% do capital

Solverde - Soc. de Investimentos Turísticos da Costa Verde, Lda.

#### Direcção

Lúcio Alberto  
Email - lucio.alberto@mail.telepac.pt

#### Redacção

Manuel Proença  
mjproenca@sapo.pt  
Sandra Soares  
sandra-soares.de@sapo.pt

#### Colaboradores

Carlos Salvador, Elisabete Moreira, Jorge Cunha, Mário Cales e Vítor Lancha

#### Colunistas

Adérito Santos; Adolfo Leitão Carvalho; António Duarte Estêvão; António Regedor; José Sarmento; Manuel Sancebas; Maria Fernanda Barroca; Mário Frota; Marta Feijó; Napoleão Guerra; Serafim Marques e Sérgio Carvalho.

#### Departamento de Produção

António Guerra

#### Publicidade

Joaquim Natário

#### Secretaria de Administração e Redacção

Cristina Fonseca e Fernanda Oliveira

#### Serviços Administrativos e Publicidade

Av.ª 8, 456 - 1.º andar - Sala R  
Ap. 39 - 4501-853 ESPINHO Codex  
Telef. 22 734 15 25 • Fax 22 731 99 11  
Email-empes@sapo.pt

#### Departamento de Redacção

Av.ª 8, 456 - 1.º andar - Sala H  
Ap. 39 - 4501-853 ESPINHO Codex  
Telef. 22 734 15 25 • Fax 22 731 99 11  
Email-defesadeespinho@mail.telepac.pt

#### Impressão

NAVEPRINTER - Indústria Gráfica do Norte, SA - E.N. 14 (km 7,05)  
Apartado 121 - 4471 MAIA Codex

#### Tiragem média

3.700 exemplares

Depósito Legal n.º 1604/83

#### Internet:

[www.defesadeespinho.no.sapo.pt](http://www.defesadeespinho.no.sapo.pt)

Os textos (e ilustrações) de Opinião publicados nesta edição são da inteira responsabilidade dos seus autores, não vinculando, directa ou indirectamente, o cariz editorial e informativo deste jornal.

## Secundária Manuel Laranjeira à frente no secundário e no básico

# Escola com alto valor acrescentado

*A Escola Secundária*

*Dr. Manuel Laranjeira*

*obteve a melhor classificação*

*no ranking nacional,*

*tanto ao nível do secundário*

*como do ensino básico.*

*Ainda assim os responsáveis*

*pela escola não estão*

*satisfeitos e buscam mais e*

*melhor, apoiados num*

*projecto educativo que visa,*

*sobretudo, a qualidade*

*e a inclusão, baseado na*

*experiência do corpo docente*

*e no empenho de toda*

*a comunidade educativa.*

**Sandra Soares**

**T**endo obtido no ranking do ensino secundário uma posição a nível nacional que a coloca entre as melhores 50 escolas (de um universo de 600) e "uma posição confortável" (melhores 250 entre 1285) ao nível do ensino básico, a Secundária Dr. Manuel Laranjeira é a escola espinhense melhor classificada pelo que "estamos felizes com os resultados obtidos, mesmo mantendo todas as críticas que sempre fizemos aos rankings, que variam consoante o tipo de alunos que efectuem as provas, as suas características e o meio socio-económico em que se inserem, o número de provas efectuado pela escola..."

Este é mais um elemento a ter em consideração na avaliação de todas as actividades desenvolvidas, mas, "vamos continuar a fazer o grande trabalho de inclusão já que "Escola para todos" é o nosso lema,



sendo a aposta do trabalho desenvolvido por todos os professores e directores de turma o forte envolvimento no projecto educativo que se reflecte no ambiente da escola, no sentido de pertença, disponibilidade e empenhamento de todos. Os directores de turma e professores também têm um acompanhamento permanente do Conselho Pedagógico e do Conselho Executivo", sublinha a presidente do Conselho executivo, Maria Ricardo.

A responsável também salienta "a forte adesão a diferentes projectos, mesmo fora do estabelecimento de ensino, ao nível da promoção de saúde e outros, que têm resultado na conquista de diferentes prémios por arte da escola e dos seus alunos.

Além destes projectos, muitos dos quais extra-curriculares, existem ainda as muitas actividades desenvolvidas pelos alunos nas diferentes Áreas Projecto quer ao nível do ensino básico quer do secundário que mantêm a escola em constante movimento. Exemplos recentes foram a organização de uma prova de triatlo e um sarau desportivo realizados por alunos da escola.

Maria Ricardo explica que "neste trabalho há sempre a preocupação para uma interiorização e vivência de valores como o respeito pelos outros, a solidariedade, a responsabilidade..." Ainda assim, Maria Ricardo lembra que a escola dá as bases, chegar mais longe depende também dos alunos.

Mas porque a escola deve ser para todos – assim o indica o projecto educativo – a Manuel Laranjeira procura apresentar uma oferta educativa o mais diversificada possível para dar resposta aos vários perfis dos alunos, são disto exemplo os Cursos de Ensino Regular, de Educação e Formação e os Cursos Profissionais.

É por isso dado apoio e reforço para que os alunos possam chegar o mais longe possível. Assim, são prestados apoios educativos individualizados, é feito o reforço de aprendizagens para desenvolvimento de competências, nomeadamente, através do consultório científico com horário divul-

gado e à disposição dos alunos que querem saber mais e o podem conseguir através do trabalho individualizado com o professor.

Existem também os tutores para alunos cujo perfil pede um acompanhamento individual ao nível de estudo e de aconselhamento e foi criado um Gabinete para Prevenção e Gestão de Conflitos.

Um projecto a que a escola também dá grande destaque como sendo uma mais-valia para os alunos é a secção francófona através da qual se procura reforçar o ensino do francês leccionando uma aula por semana de matemática ou geografia nesta língua.

Como complemento da formação cívica dos alunos existem também os clubes: da floresta (ambiente), ciências experimentais (em laboratório), design e de artes.

Maria Ricardo sublinha que "este trabalho é resultado de um corpo docente responsável, trabalhador e empenhado."

De modo que pela avaliação feita pelo Projecto Manuel Leão (avaliação externa que a escola efectua há dez anos) esta é uma escola com alto valor acrescentado. O valor que a escola acrescenta em média a cada aluno (ao nível de competências, raciocínio...) em 2007 ronda os 89 por cento no terceiro ciclo e os 78 por cento no secundário e é através destes valores, mais até do que de rankings que a escola avalia o sucesso dos seus alunos e a eficácia do trabalho desenvolvido em constante análise também através de auto-avaliações contínuas.

Mas porque se quer sempre mais e melhor a escola está também a trabalhar com Planos de Melhoria em que é feita a avaliação da percentagem de aproveitamento do aluno a cada trimestre, sendo definidas as estratégias mais adequadas para que apresente melhorias no trimestre seguinte e até ao final do ano. Estas estratégias são definidas mediante as características de cada turma e por disciplina.

Outro item que a escola vê diminuir com satisfação é a percentagem de abandono que neste momento é residual apresentando valores muito abaixo da média nacional

e até mesmo da apresentada pelo concelho de Espinho, que ronda os quatro por cento. Sucesso reforçado pelo número reduzido de anulações de matrículas verificado no secundário.

Mas neste campo e para melhor ainda mais estes números também estão a ser definidas estratégias individualizadas por turma e disciplina. Outro aspecto que também começa a ser tido em conta e trabalhado é a taxa de eficácia da escola, ou seja, a percentagem de alunos que consegue terminar o curso nos três anos previstos.

O sucesso do projecto educativo "Uma escola para todos" está à vista, pelo que os seus preceitos, embora revistos e melhorados, têm continuidade no novo projecto agora aprovado e que apresenta as linhas orientadoras a seguir até 2010.

O projecto educativo de "Uma escola de sucesso e qualidade para todos" baseia-se em cinco princípios orientadores: Desenvolvimento do gosto de aprender; Promoção da cultura do trabalho; Construção de uma escola para todos (com percursos educativos diversificados); Desenvolvimento da formação integral do aluno (além do currículo, com aposta na formação cultural, pela arte, cidadania, saúde e educação ambiental); Envolvimento dos Pais e Encarregados de Educação na vida da escola.

Dentro desta preocupação, procura dar-se resposta a todo o tipo de situações ao nível da educação e formação, inclusive para aqueles que há muito abandonaram a escola. O funcionamento do Centro de Novas Oportunidades para Certificação e Validação de Competências continua a ser uma aposta da Secundária Manuel Laranjeira e, depois do ensino básico, estão agora a iniciar-se os cursos para complemento do ensino secundário.

Por tudo o que tem sido alcançado, Maria Ricardo garante que a Escola Secundária Dr. Manuel Laranjeira se sente muito orgulhosa do seu corpo docente altamente experiente que dá no dia-a-dia o seu máximo, mas também pelo staff de retaguarda, nomeadamente os funcionários. "É com eles que construímos o nosso sucesso".

Secundária Gomes de Almeida totalmente remodelada em finais de 2009

# Escola virada para o futuro

*Prestes a ser alvo de uma profunda remodelação ao nível das suas infra-estruturas, a Escola Secundária Dr. Manuel Gomes de Almeida prepara-se para enfrentar os desafios do futuro sem descurar o presente. E, depois de um projecto educativo muito centrado no ensino básico, vira-se agora para o secundário, dando especial atenção à preparação dos seus alunos para os exames nacionais.*

**Sandra Soares**

**A** Parque Escolar EPE é uma empresa de capitais públicas criada pelo D.L. 41/2007 de 14 de Fevereiro tendo como objecto o planeamento, gestão, desenvolvimento e execução do Programa de Modernização das Escolas do Ensino Secundário, aprovado pelo Conselho de Ministros em Janeiro.

O Programa de Modernização das Escolas do Ensino Secundário tem como objectivos recuperar e modernizar os edifícios escolares num processo que considera a intervenção em 330 escolas até ao ano de 2015 e um investimento total de 940 milhões de euros.

Até à data, foram iniciadas quatro interven-



ções piloto no Porto e em Lisboa, com prazo de conclusão para o início do ano lectivo 2008/2009. Foram também abertos concursos para intervenções em outras 26 escolas nas quais se inclui a secundária Gomes de Almeida onde as obras devem começar já em Junho, devendo durar cerca de um ano.

Esta intervenção de fundo foi projectada com o acompanhamento do Conselho Executivo da escola e a sua presidente, Benilde Fardilha, não se podia mostrar mais satisfeita com a concretização de um sonho "pelo qual lutámos há muito".

Para que fique preparada para os 1350 alunos que está previsto vir a receber a escola será alvo de uma intervenção integrada que abrange toda a escola, incluindo as áreas recentemente intervencionadas, até porque, como refere Benilde Fardilha, "os pequenos remendos que foram sendo efectuados, nomeadamente, a nova biblioteca, já não se enquadram no projecto global desenhado para a escola".

Assim, está prevista a demolição do bloco oficial e a construção de dois novos blocos, sofrendo os que se mantêm uma reestruturação total. Passará a haver um bloco só com laboratórios e salas de apoio e um outro tecnológico, mais destinado às artes que deve ser instalado num dos espaços a construir.

Segundo Benilde Fardilha, "a escola ficará mais organizada, com mais espaço, com gabinetes para professores, será uma escola virada para o futuro a inaugurar em finais de 2009 prazo que deve ser cumprido já que o projecto integra a renovação de várias centenas de escolas num espaço de dez anos.

Fazer parte do primeiro grupo de 26 é muito bom.

A responsável sublinha que um projecto desta envergadura "há dois, três anos não era sequer equacionado, era a solução que considerávamos ideal mas que não estava nos nossos horizontes. Pelo que fazer parte as primeiras 26 escolas intervencionadas é muito bom".

As condições de trabalho dentro de cerca de

ano e meio serão consideravelmente melhor e Benilde Fardilha está perfeitamente consciente de que tal se irá reflectir no funcionamento da escola e na motivação de toda a comunidade escolar.

Ainda assim, os responsáveis do Conselho Executivo não caem na tentação de esperar por esse momento e continuam a trabalhar, procurando oferecer o melhor que podem aos alunos que entretanto continuam a utilizar as actuais instalações e a mostrar bons resultados, como o demonstram os últimos rankings nacionais em que a escola, embora tendo baixado alguns pontos na classificação, continua a estar bem classificada.

Os resultados funcionam como um alerta, mas não são surpresa para a escola já havia detectado um decréscimo na sua avaliação interna e embora existam uma série de factores que contribuem para os valores obtidos nos exames nacionais, para atingir as metas de excelência definidas internamente pela escola, há muito que são concertadas estratégias que têm vindo a ser implementadas muito antes da saída de qualquer ranking, até porque o plano de acção para cada ano lectivo já é trabalhado no ano anterior.

Assim, para 2007/2008 os objectivos definidos continuam a passar pela consolidação de valores como o respeito pelos outros e pela promoção da adesão com sucesso ao projecto de escola através de uma diversificada oferta formativa, mas este ano passam também por um novo objectivo: a melhoria dos resultados nos exames nacionais.

Benilde Fardilha revela que nos últimos anos foi efectuado um esforço elevado ao nível do ensino básico com um trabalho aturado que começa a obter bons resultados pelo que a escola considera estar agora pronta para abraçar novos objectivos, nomeadamente, no que respeita ao ensino secundário.

Pelo que está a ser feito um maior investimento ao nível da sala de estudo, pensada concretamente para a preparação dos exames.

Esta sala está vocacionada não só para o apoio aos alunos com dificuldades, mas também para os bons alunos que podem fazer ainda melhor. Funciona em regime de voluntariado mas a sua frequência é fortemente recomendada a alunos e encarregados de educação, até porque o trabalho efectuado visa sobretudo testar competências (leitura, interpretação, concentração) e não tanto conhecimentos, para que os alunos se "saibam defender" nos exames.

Mas esta tipo de avaliação também uma mudança de cultura mesmo ao nível dos professores, aspecto que está a ser trabalhado em conjunto com o corpo docente que tem procurado reflectir e ajustar procedimentos.

Continua a ser feita uma aposta nos clubes de apoio em que se trabalham áreas como a matemática, a física e a biologia, numa vertente muito experimental, está a ser efectuada uma aposta clara no Plano de Acção de Matemática e no estudo acompanhado para a vertente das ciências e português.

No fundo, o investimento no básico e as diferentes medidas que foram sendo desenvolvidas mantêm-se sendo no entanto dada uma especial atenção ao ensino secundário ao nível dos diferentes departamentos, com a sala de estudo e a adesão da escola aos Testes intermédios que ano passado já foi feita para matemática e este ano se estende à física e à biologia.

A aposta no Quadro de Mérito e Excelência que visa o reconhecimento do trabalho dos bons alunos é também um incentivo para quem trabalha e para os outros, que têm os premiados como exemplo a seguir.

Tudo isto para conseguir melhores resultados, até porque, como Benilde Fardilha reconhece a média é melhor do que a nacional, mas ainda assim péssima. De qualquer forma, a responsável sublinha que Espinho tem de se congratular pelos bons resultados obtidos pelas suas escolas, reflexo do meio, mas que também mostram que existem dois bons estabelecimentos de ensino no concelho.

## Telefones Úteis

A. Viação Espinho ..... 22 734 03 23  
Biblioteca ..... 22 733 58 69  
Bomb. V. Espinho ..... 22 734 00 05  
Bomb. V. Espinhenses ..... 22 734 00 42  
Câmara Municipal ..... 22 733 58 00  
Centro de Saúde ..... 22 733 40 20

Cliesp ..... 22 733 04 10  
Clínica Costa Verde ..... 22 734 58 85  
Clínica N.ª S.ª d'Ajuda ..... 22 734 26 95  
Clínica S. Pedro ..... 22 734 47 14  
Policlínica ..... 22 733 06 40  
CTT - Rua 19 ..... 22 733 06 31  
CTT - Anta ..... 22 733 06 61  
EDP - Avarias ..... 800 506 506  
EDP - Leituras ..... 800 236 236

Estação CP ..... 808 208 208  
Fisioclinica ..... 22 731 49 86  
Brigada Fiscal ..... 22 734 11 96  
Hospital Espinho ..... 22 733 11 30  
Hospital V. N. Gaia ..... 22 379 42 11  
S. Sebastião (S.M.Feira) .... 256 37 97 00  
Junta Freguesia ..... 22 734 44 18  
PSP ..... 22 734 00 38  
Registo Civil ..... 22 733 20 60

Repartição Finanças ..... 22 733 20 70  
Saneam. Básico (avarias) .. 22 733 58 40  
Segurança Social ..... 22 734 19 56  
Táxis (Câmara) ..... 22 734 31 67  
Táxis Costa Verde ..... 22 734 01 18  
Táxis (Graciosa) ..... 22 734 00 10  
Táxis União, Lda. .... 22 734 80 17  
Táxis Unidos ..... 22 734 22 32  
Táxis Verdemar ..... 22 734 35 00

Tesouraria Fazenda Pública 22 733 20 87  
Tribunal ..... 22 733 13 30  
**Anta**  
Farmácia ..... 22 734 11 09  
Farmácia Guedes de Almeida 22 732 20 31  
Junta Freguesia ..... 22 734 64 53  
Lar da 3.ª Idade ..... 22 733 09 00  
Unidade de Saúde ..... 22 733 40 60  
**Guetim**  
Junta Freguesia ..... 22 734 42 26

## Paramos

Centro Social ..... 22 733 08 70  
Farmácia ..... 22 734 63 88  
Junta Freguesia ..... 22 734 27 10  
Reg. Engenharia ..... 22 734 20 23  
Unidade de Saúde ..... 22 734 50 01

## Silvalde

Junta Freguesia ..... 22 734 40 17  
Unidade Saúde Marinha ..... 22 734 31 01  
Unidade Saúde Silvaldinho . 22 734 36 42

Escola Domingos Capela aposta na preparação dos alunos

## "Trabalho lento mas com resultados"

*A classificação das escolas de ensino básico espinhenses no ranking do nono ano não se podem considerar positivas. Ainda assim a responsável da Domingos Capela defende intransigentemente o trabalho que tem sido levado a cabo pelo estabelecimento de ensino que dirige, garantindo que "tem sido feita uma boa aposta, o trabalho desenvolvido é positivo e os resultados têm vindo a aparecer".*

**Sandra Soares**

No primeiro ano em as escolas de ensino básico (terceiro ciclo) também foram alvo de rankings, baseados nos exames de português e matemática efectuados pelo nono ano, as escolas espinhenses Manuel Laranjeira e Gomes de Almeida obtiveram as melhores classificações deixando muito distantes a Sá couto e Domingos Capela.

A Escola EB 2.3 Sá couto apenas apresentou uma turma de nono ano a exame não considerando por isso relevante a sua posição no ranking e preferindo trabalhar com maior profundidade outras áreas de intervenção.



Já a presidente do Conselho Executivo da Escola EB 2.3 Domingos Capela, Adelina Pereira, não se mostra indiferente à classificação obtida pela sua escola, até porque "valham aquilo que valem, os rankings servem de indicadores que são muito importantes na prossecução das metas definidas pelas escolas. Daí a aposta nas avaliações internas e externas."

A responsável está consciente de que 2006/07 não foi um bom ano para a Domingos Capela, já que em anos anteriores foram obtidos melhores resultados, nomeadamente a matemática que em ocasiões chegaram a serem melhores do que os resultados de português.

Assim, embora os resultados "não nos deixem angustiados, vamos continuar a trabalhar no sentido de procurar melhorar a nossa prestação, estando para tal definidas diferentes estratégias", revela Adelina Pereira.

O Plano da Matemática anteriormente aplicado no primeiro ciclo está gora a ser estendido ao segundo e terceiro ciclos, também são utilizados os quadros interactivos nas aulas e há uma aposta clara nas metodologias alternativas na procura de dar maior motivação aos alunos.

Adelina Pereira sublinha que um dos grande problemas dos rankings passa exactamente pelo facto das classificações estarem dependentes da aplicação dos alunos ao estudo que nem sempre é a que deveria ser e neste campo é feito um trabalho redobrado por parte do corpo docente que procura conseguir a adesão dos

alunos ao projecto escolar.

Ainda no campo das estratégias, a escola também aderiu aos testes intermédios a efectuar às turmas de oitavo ano. Exames com os quais se procuram treinar competências, uma vez que os jovens não estão habituados a fazer esse tipo de avaliação sentindo, muitas vezes, grandes dificuldades na interpretação das perguntas.

Esta forma de avaliação implica aliás uma série de novidades a que os alunos e também os professores se estão agora a adaptar, interferindo mesmo com os métodos de dar aulas, alguns já bastante enraizados pelos anos.

O facto de haver uma avaliação nacional também implica a possibilidade de comparações de desempenho, nomeadamente, ao nível da matemática e do português, criando novas exigência.

De qualquer forma, a professora mostra-se satisfeita com o trabalho que tem vindo a ser feito, que é lento, como não poderia deixar de ser, mas que já apresenta resultados visíveis, nomeadamente, ao nível da aprendizagem.

Estes resultados são visíveis, mesmo através da frieza dos números: ao nível do abandono, os números revelam melhorias significativas para as quais contribuiu fortemente o aparecimento dos Cursos de Educação e Formação, a par com o ensino regular. Nestes cursos continua a existir algum abandono, nomeadamente, por parte de jovens com mais idade que entretanto conseguem emprego, mas este é um valor

pouco significativo.

Quanto ao insucesso escolar, a escola apresentava em 2005/2006 uma taxa de 26,93 que no ano lectivo seguinte foi reduzida para 17,5, conseguindo-se ultrapassar de forma significativa a meta que havia sido definida.

Mas a fasquia está agora mais alta e outras metas foram definidas, até porque os resultados têm aparecido reforçados pelo facto da escola se inserir num contexto socio-económico nem sempre favorável.

O sucesso é ainda mais reforçado quando se revela a taxa de empregabilidade dos jovens que conseguem terminar os Cursos de Educação e Formação, que em grande parte acabam por assegurar os empregos onde efectuam os estágios ou encontram facilmente colocação em outros locais, mostrando grande orgulho em regressar à escola para dar a conhecer o seu sucesso.

E esta é outra característica especial desta escola e dos seus professores que recebem frequentemente a visita de antigos alunos pois eles fazem questão de manter o contacto mesmo passados vários anos, depois de já estarem casados e terem filhos.

É também por isto que Adelina Pereira considera que, independentemente dos rankings onde a classificação da escola não é a pretendida, tem sido feita uma boa aposta, o trabalho desenvolvido é positivo e os resultados têm vindo a aparecer.



**Apartamentos Domotizados**

**Qualidade de vida é...  
Edifício**

**PROGRESSO**

**EM ESPINHO**

**APARTAMENTO PROCURA?  
NÃO PROCURE MAIS! VOCÊ ACHOU!  
PRONTOS A HABITAR. VISITE ANDAR MODELO  
ACEITAMOS SUA OFERTA**

Stand de Vendas aberto todos os dias  
Ruas 8 - 12 - 33 e 35

www.progresso.espinho.in  
**227 324 535 • 917 587 524**  
Promotor: Manuel Francisco da Silva e &ª Lda.

**CAFÉS**

**Casa Alves Ribeiro**

*seleccionamos  
e torrmos  
na nossa fábrica  
as melhores  
qualidades aos  
melhores preços*

Rua 19, 294 - ESPINHO



*Sérgio Rachão  
Cabeleireiro*

Procurem-me...  
Faça as suas marcações  
Terça a sábado

Rua 31, 443

Espinho

Tel./Fax: 227 344 639  
Tlm. 917 374 220

## Assembleia de Freguesia de Paramos

# Plano e Orçamento para 2008 aprovados

Com uma baixa nos Independente – por demissão do vogal, Jorge Sá, na sequência das suas intervenções políticas em relação ao pontão sobre a Linha do Norte, na freguesia –, a Assembleia de Freguesia de Paramos aprovou, por maioria (dois votos contra e uma abstenção, ambos pela coligação PSD/CDS-PP, Juntos por Espinho) o Plano de Actividades e Orçamento para 2008, bem como um documento levado à discussão pela coligação, também aprovado por maioria (uma abstenção), sobre a instalação de saneamento básico no lugar da praia.

No documento apresentado pelo Executivo liderado por Américo Castro, o presidente da Junta de Freguesia de Paramos diz que é objectivo da Junta de Freguesia para 2008, "prosseguir a estratégia já há alguns anos por nós preconizada de desenvolvimento sustentável, acompanhado de uma imensa ambição, aliada à vontade férrea de tudo fazer para a qualificação do quadro de vida dos paramenses".

O documento do presidente da Junta refere "o quadro económico, social e político de grande contenção financeira" como justificação para que seja pouco propícia a "concretização de investimento, na medida em que se verifica uma quebra de receitas assinalável, não só nas transferências das finanças locais para a Freguesia, mas também nas da Câmara, realidade em nada favorável, que exige da autarquia uma boa gestão e de todos nós realismo e rigor".

Américo Castro garante, no entanto, que a "estratégia de desenvolvimento possível para Paramos, envolve projectos e acções de vária ordem, que pela sua dimensão e investimento se repartem no tempo, respeitando os planos já aprovados, dando continuidade às muitas acções desencadeadas nos últimos anos pela Junta de Freguesia e indicar novas obras e investimentos que se pretende que sejam concluídos dentro dos prazos estabelecidos no Plano".

O Executivo pretende "trabalhar dentro dos recursos financeiros próprios da autarquia, contando com o apoio da Câmara e da nossa capacidade e dinamismo, incrementar com o objectivo de encaminhar os organizadamente nas grandes linhas estratégicas balizadoras do modelo de desenvolvimento definido para Paramos".

O Plano de Actividades para 2008 prevê, entre outras coisas, acções no âmbito da habitação e urbanismo, tais como o acompanhamento do Plano director Municipal, propondo a criação de "novos espa-

ços de construção e alterar a actual cêrcea para três andares em lugares estratégicos da freguesia". Prevê, ainda, a entrega do terreno ao construtor para a construção de 50 fogos e "acompanhar o processo de forma a que os interesses dos paramenses sejam salvaguardados"; a construção do Centro Cívico da Quinta; a ampliação do adro da Igreja Paroquial, com "os esforços e influências possíveis de forma a que a alteração do Plano, seja um facto, para que a obra possa receber da autarquia a colaboração necessária"; "desenvolver esforços para que a Câmara Municipal crie as infra-estruturas necessárias para a implantação dos planos de pormenor já aprovados nos lugares da Lomba e do Monte".

Sobre o ambiente o documento da Junta prevê acompanhar o funcionamento da ETAR, actuar em relação à Lagoa de Paramos e agir no âmbito da Agenda 21 Local.

Em relação a obras, a Junta de Freguesia pretende criar dois parques de estacionamento, um junto à praia e um outro junto à Igreja Paroquial; solicitar à Câmara Municipal a construção de um passadiço na praia; garantir as obras de manutenção necessárias nas quatro escolas, até que o Centro Escolar esteja construído; a necessidade de construção de novos balneários e bancadas no Complexo Desportivo; continuar a ser "reivindicativo até que a obra do pavilhão gimnodesportivo se realize"; solicitar, sempre que necessário, a intervenção do Ministério do Ambiente na defesa da costa.

A Junta pretende, ainda, intervir no seu edifício sede, com as necessárias obras de substituição do telhado, continuar o processo com o Exército e o Ministério da Defesa com vista à devolução dos terrenos pertencentes à Junta de Freguesia e "empenhamento, apoio e cooperação" às colectividades.

Entretanto, da recomendação que foi levada pela oposição à Assembleia de Freguesia no período de antes da ordem do dia, e que foi aprovado por maioria, consta o seguinte:

"Estando já em funcionamento a remodelada ETAR, infra-estrutura importante para a qualidade de vida das pessoas, que não teve ainda a proeza de servir os habitantes do lugar da praia:

1 – Sendo do nosso conhecimento que o POOC prevê o desaparecimento deste aglomerado populacional, consideramos que enquanto existir população deve-se defender sempre a melhoria das condições de vida dos que lá residem.

2 – Em pleno século XXI, num país que se quer afirmar junto dos mais desenvolvidos, consideramos importante que se acabem com as fossas a céu aberto e a descarga das mesmas para a rua, uma vez que existe uma estação de tratamento a uns míseros metros do local.

3 – Já que este Executivo tem vindo, e bem, a preservar a praia de Paramos, melhorando os acessos, deverá diligenciar para a resolução deste problema de acessível exequibilidade, dada a proximidade da estação de tratamento.

A Assembleia de Freguesia, reunida a 20 de Dezembro de 2007, recomenda à Junta de Freguesia, que diligencie junto da Câmara Municipal, para que esta proceda à instalação da rede de saneamento básico, no lugar da praia, desta freguesia".

Manuel Proença

## Plano e Orçamento da Junta de Espinho aprovados sem os votos do LIFE e do Bloco de Esquerda

# Combate político com "dois sentidos"

*A Assembleia de Freguesia de Espinho, reunida na quinta-feira à noite até perto das 0.30 horas nada de mais teve do que uma discussão política entre o vogal do movimento LIFE, o socialista, Vítor Monteiro e o presidente da Junta de Freguesia, Rui Torres. Um combate político que acabou por ser silenciado pelo presidente da Mesa da Assembleia, Quirino Jesus, depois de apelar ao vogal alguma contenção e o "respeito". Quirino de Jesus disse, antes de concluir a sessão que "não admito falta de respeito a ninguém", isto a propósito de Vítor Monteiro ter levantado alguma suspeição sobre a entrega tardia dos documentos. "Se há alguma ilegalidade, concretize" – disse o presidente da Assembleia ao vogal da LIFE.*

Manuel Proença

Tudo aconteceu na parte final da sessão, quando se discutia o Plano de Actividades para 2008 e o Orçamento da Junta de Freguesia. Vítor Monteiro distribuiu pela sala uma fotocópia com o programa da coligação "Juntos por Espinho" à Junta de Freguesia. O vogal do LIFE apontou o dedo ao Executivo da Junta quanto às promessas eleitorais, nomeadamente no que respeita aos prometidos "parques infantis, ringues desportivos, à revitalização da Tourada e ao programa Pôr Espinho a Mexer".

Vítor Monteiro acusou o Executivo de "andar ao sabor da onda porque não sabia para o que vinha, pois aquilo que prometeram à população nada tem a ver com aquilo que fizeram, até agora, no terceiro ano de mandato". Segundo o vogal da oposição este deveria ser "o ano do tudo ou nada" e "nada do que foi prometido em campanha eleitoral está inscrito no Orçamento de 2008".

As declarações de Vítor Monteiro acabaram por provocar uma resposta do presidente da Junta de Freguesia de Espinho. Rui Torres foi dizer que "esqueci-me de pôr no programa eleitoral que vinha por as contas da Junta de Freguesia em ordem, que esta Junta tinha levado um rombo de quase 60 mil euros e que levou mais de três meses a levantar um processo disciplinar".

Quanto à questão da Tourada, o presidente da Junta de Freguesia afirmou que "o Plano Director Municipal (PDM) prevê que aquele espaço seja um equipamento urbano o que se enquadra com aquilo que prometemos na campanha eleitoral para aquele espaço. Para além disso, a última frase do nosso Plano de Actividades para 2008 refere que vamos apresentar o projecto para a construção de um edifício no terreno da Tourada".

Rui Torres lembrou que o auditório da Junta de Freguesia "necessita de uma escadaria" e que o próprio edifício sede terá de ser alvo de alguns melhoramentos e investimentos de forma a "o rentabilizarmos e o pormos ao serviço da população".

Por isto, "temos boas expectativas para o ano de 2008 e isso preocupa muita gente".

Mesmo com toda esta discussão por parte do vogal da oposição e do presidente da Junta de Freguesia, o Plano de Actividades para 2008 e o Orçamento foram aprovados por maioria, com cinco votos contra (do LIFE e Bloco de Esquerda) e sete votos a favor (coligação Juntos por Espinho e CDU).

O vogal Vítor Monteiro não deixou de criticar os valores para algumas das parcelas do Orçamento, nomeadamente no que respeita às despesas (comunicações, combustível, electricidade e publicidade) e à falta de investimento.

Nesta Assembleia de Freguesia foram, ainda, aprovados dois documentos – um por unanimidade, sobre a verba destinada a financiar a presença dos presidentes da Junta e da Assembleia de Freguesia no XI Congresso Nacional da Associação Nacio-



## MÉDICOS DENTISTAS

JORGE FERREIRA  
BRUNO MORRIS

SAMS QUADROS  
SAMS \* CGD  
ADVANCE CARE \* MÉDIS

Edifício S. Pedro  
Sala W  
Rua 23, n.º 174  
Telef. 22 734 86 93

## Gabinete de Radiologia de Espinho

DR.ª MARIA DO CARMO VASCONCELOS  
DR.ª HELENA CUNHA

Médicos especialistas:

Radiologia Digital \* Radiologia Dentária \* Mamografia Digital  
Ecografia \* Densitometria Óssea \* TAC \* Análises Clínicas

Acordos com: ADSE, SAMS, PORTUGAL TELECOM, PSP, GNR, CGD, ACASA, MINIST. JUSTIÇA, CTT, MEDIS, MULTICARE e SNS

Consultório: R. 20, n.º 1436 t/c • Telef. 227341975 - 227314650 • Fax: 227318963  
Horário: Das 08h30 às 13h00 e das 14h00 às 19h00

## DR. ILÍDIO SANTOS

MÉDICO DENTISTA

Consultórios:

Rua 16 (Esquina Rua 19), n.º 545-1.º Dt.º - Espinho - Telef. 22 734 29 31  
R. Manuel Alves de Sá, 15 G - 4400-494 V.N. Gaia - Telef. 22 711 86 61 / 22 711 86 42

Implantes  
Ortodontia Fixa  
Prótese Fixa

Acordos com:  
SAMS/QUADROS  
ACASA \* CGD \* ADSE \* PSP  
SIM \* ALLIANZ \* AXA



**Cedência do primeiro piso do Mercado Municipal à Junta de Freguesia de Espinho "permitiria aproveitar todo um espaço que não está a ser, de momento, rentabilizado pela Câmara Municipal por falta de soluções da autarquia, colocando-o ao serviço da freguesia e dos munícipes"**



**Rui Torres promete  
"investir na sede social,  
de forma a aproximar  
a população"**

nal de Freguesias (ANAFRE), a decorrer a 28 e 29 de Março de 2008, no Funchal, Ilha da Madeira; e o outro, por maioria (cinco abstenções), uma recomendação apresentada pelo vogal da Coligação Juntos por Espinho, Milton Guedes, sobre a cedência do primeiro piso do Mercado Municipal à Junta de Freguesia de Espinho "tendo em conta que tal cedência permitiria:

- Aproveitar todo um espaço que não está a ser, de momento, rentabilizado pela Câmara Municipal de Espinho por falta de soluções da autarquia, permitindo desta forma, colocá-lo ao serviço da freguesia e dos munícipes;

- Aumentar a intervenção da Junta de Freguesia de Espinho na área social, cultural e recreativa, nomeadamente no apoio aos idosos e às colectividades mais necessitadas, especificamente aquelas que não têm sede própria;

- Dispor, a curto prazo, de mais uma infra-estrutura especialmente dedicada aos idosos, dando resposta efectiva à clara necessidade da nossa freguesia de possuir mais espaços de apoio à terceira idade".

e □ Entretanto, o presidente da Junta de Freguesia, Rui Torres, acabou por retirar da Ordem de Trabalhos, o ponto que previa a alienação de três lugares de garagem e cujo documento já foi votado em reunião do Executivo. Segundo o presidente, "por esta alienação não atingir o valor de 130 mil euros, não necessita da aprovação da Assembleia de Freguesia". Torres prevê um encaixe financeiro de cerca de 15 mil euros pela venda dos três lugares de garagem e que "serão aplicados no edifício da Junta de Freguesia".

O inórito elaborado pelo presidente da Junta de Freguesia e que antecede o documento do Plano de Actividades, Rui Torres define em "linhas gerais" aquilo que o Executivo "assume como estratégicas para o bom e normal funcionamento desta Junta, mas também como importantes para a afirmação deste órgão autárquico na cidade e no concelho".

O presidente da Junta de Freguesia realçou "o equilíbrio financeiro e, sobretudo, a inversão orçamental", assumindo "de primordial importância o ataque a esta problemática para a sustentabilidade da nossa Junta de Freguesia".

Por isso, a grande prioridade será "a execução do processo de reestruturação do Centro de Convívio de Idosos, importante serviço social, que passará por estabelecer um protocolo que vise a sua estabilização financeira e funcional", prometendo que "a Junta de Freguesia irá apoiar, dentro das suas possibilidades e capacidades, este e outros projectos sociais".

Rui Torres promete que o seu Executivo irá "apoiar as associações, colectividades e instituições com contratos-programa e protocolos", garantindo, dessa forma, "as actividades por elas desenvolvidas".

O presidente da Junta de Freguesia de Espinho promete, ainda, "investir na sede social, de forma a aproximar a população espinhense deste edifício. Vamos abrir a cafetaria e colocar uma máquina de Multibanco (ATM)".

O documento do presidente da Junta refere, ainda, em relação ao quadro de

peçoal, que "vamos aguardar a entrada em vigor de novos despachos e leis, para contratar pessoal, com o objectivo de manter e, se possível, melhorar a qualidade de atendimento e serviço aos espinhenses".

Por fim, Rui Torres assegura que o Executivo irá "apresentar para o terreno da Tourada, um projecto credível e adaptado à realidade das necessidades da nossa Freguesia".

E conclui:

"Novos desafios surgirão em 2008. Estaremos atentos às oportunidades que possam surgir, que visem o desenvolvimento da nossa freguesia, assim como possam oferecer uma melhor qualidade de vida aos espinhenses".

**Plano de Actividades  
para 2008**

Do Plano de Actividades para 2008 da Junta de Freguesia de Espinho, consta o seguinte:

"Edifício sede da Junta de Freguesia de Espinho (objectivo) – incrementar a interacção entre o edifício e a população; rentabilização financeira, abertura de Cafetaria; incrementar medidas de segurança anti intrusão e anti fogo; tornar o Edifício mais funcional, dinâmico e atractivo.

Instituições/Colectividades/Associações – estabelecer protocolos com vista a incrementar e dinamizar actividades culturais, desportivas, ambientais, humanitárias e sociais; cumprir a obrigação legal de participar financeiramente as despesas referentes à actividade escolar (jardim-de-infância e 1.º ciclo).

Actividades/iniciativas (objectivo) – Dar

continuidade às acções que visem a promoção socioeconómica, desportiva e cultural de Espinho com as seguintes acções/tipo:

Comemoração dos Reis (iniciativa da Paróquia); "Carnaval é na Rua"; "Via-Sacra caso seja iniciativa da Paróquia; Congresso Anual do Lions; Comemorações aniversário da elevação de Espinho a cidade; II Festival de Bandas de Música Filarmónica; Feira do Livro (Dia da Cidade e no Verão); marchas de S. João (organização do Rio Largo); Comemoração do S. Pedro; apoio nas festas de encerramento ano escolar; feira de artesanato; Cinanima; Natal para as crianças e idosos.

Ação social e ambiental – apoio aos idosos (Centro de Convívio); continuar o projecto de saúde oral; Agenda 21 Local; colocação de vegetação dunar na 'Duna do Mocho'.

Investimentos – vamos realizar um importante investimento no edifício sede da Junta de Freguesia de Espinho, nomeadamente na segurança anti fogo e anti intrusão, com colocação de equipamentos de vigilância e accionamento de rede de alarmes; pretendemos resolver/atenuar algumas lacunas existentes no nosso auditório e zona envolvente, nomeadamente a falta de uma escadaria, realizando as alterações necessárias que visem a melhoria operacional deste importante e valioso equipamento; vamos preparar-nos para receber a gestão do primeiro piso do Mercado Municipal que, para cumprir com o nosso objectivo, necessitará de uma intervenção estrutural, situação esta que irá exigir um esforço financeiro adicional à Junta de Freguesia; vamos apresentar o projecto para a construção de um edifício no terreno da tourada."

**CLÍNICA RADIOLOGIA  
Dr. NELSON DE OLIVEIRA**

CHAMADA GRÁTIS (Rede Fixa)

**800 201 606**

Rua 26 n.º 787 ESPINHO  
(Próximo do Tribunal)

**CLÍNICA MÉDICO**

LEOPOLDINA SANTOS TAVARES  
MÉDICA DENTISTA

TERAPIA DA FALA - *Andreia Tavares*

**Acordos: ACASA - CGD - MULTICARE**

Rua 23, n.º 773 - 1.º Esq. - 450-277 ESPINHO  
Telef. 22 732 41 21 • Tlm. 967 742 865



**CLÍNICA  
DENTÁRIA**

R. 8, n.º 381-1.º • 4500 ESPINHO • Telef. 22 734 27 18 / 96 103 44 20  
Aos sábados por marcação • Em frente à Estação • www.clinicaspacheco.com

IMPLANTES – ORTODONTIA FIXA  
Novidades: ORTODONTIA INVISÍVEL INVISALIGN  
BRANQUEAMENTO ZOOM ADVANCED POWER

*Dr. Jorge Pacheco  
Dr. Gustavo Pacheco*

Acordos: ACASA, CGD, EDP, EUROESPUMA,  
PHILIPS, SAMS, CRUZ VERMELHA

## Cursos de informática Formação na ACE

**P**rocurando "potenciar a importância regional do concelho de Espinho e proporcionar vantagem aos seus agentes económicos" a Associação Comercial de Espinho vai iniciar um novo ciclo de acções de formação, desta feita, dedicado à informática.

Os cursos de Introdução à Informática decorrem a 7, 9, 11, 14, 16 e 18 de Janeiro de 2008, nas instalações da Associação Comercial de Espinho, das 20 às 23 horas, sendo necessária inscrição prévia que pode ser efectuada nessas mesmas instalações.

## Com "Gangster Americano" de Ridley Scott Denzel Washington no Multimeios

**O** Centro Multimeios de Espinho apresenta, a partir de hoje e até quarta-feira, pelas 17 e novamente às 22 horas, "Gangster Americano", realizado por Ridley Scott e protagonizado pelo gangster Denzel Washington e pelo policial Russell Crowe contando ainda com Cuba Gooding Jr. e Carla Gugino.

Depois de apresentada no Casino, esta película regressa agora a Espinho para contar a história de Frank Lucas (Denzel Washington), o discreto motorista de um dos principais chefes do crime organizado em Harlem que quando o seu patrão morre subitamente aproveita a abertura na estrutura de poder para construir o seu próprio império e criar a sua versão do Sonho Americano.

Neta história Russell Crowe é Richie Roberts, um polícia marginalizado, suficientemente próximo das ruas para pressentir uma mudança no controlo da droga no sub-mundo. Roberts acredita que alguém está a suplantar as mais conhecidas famílias da Máfia e começa a suspeitar que um jogador do 'black power' vindo do nada domina agora a cena.

Os destinos destes dois homens ficarão interligados à medida que se torna eminente um confronto entre os dois do qual apenas um poderá sair vencedor.

Este mês a sala de cinema do Centro Multimeios exhibe ainda: "Estrela Solitária" (10 a 16 de Janeiro); a versão original de "História de uma Abelha" 17 a 23 de Janeiro; "Eu sou a Lenda" (24 a 30 de Janeiro).

Na Galeria está patente "Percursos Alternativos", exposição de pintura de Paula Aniceto, artista que frequenta o Mestrado de Pintura na Faculdade de Belas Artes da Universidade do Porto, é Pós-graduada em Pintura e licenciada em Educação Visual. Tem vindo a realizar diversas exposições individuais e colectivas.

Sandra Soares

## Voto da presidente da Assembleia Municipal "inviabiliza" críticas da oposição Linhas de intervenção para 2008

**O** plano previsional e o orçamento denominados por linhas de intervenção para 2008 foram aprovados com o voto de qualidade da presidente da Assembleia Municipal, Graça Guedes, face ao empate 13-13 entre o PS e os presidentes das autarquias de Anta, Guetim, Paramos e Silvalde, contra a oposição do PSD, CDS-PP, CDU, Bloco de Esquerda e o representante da Junta de Espinho.

A aprovação foi antecedida de acesa discussão, tendo o vice-presidente da Câmara, Rolando de Sousa, refutado as críticas de todos os quadrantes opositores, que se elevaram, nomeadamente, por intermédio de Ricardo Sousa e Vicente Pinto (PSD), Simplício Guimarães (CDS-PP), Jorge Carvalho e Alexandre Silva (CDU) e António Regedor (Bloco de Esquerda). Por inerência profissional, competiu a José Salvador a "desmontagem" socialista ao rol de protestos e acusações alegadamente por retardamento de obras já anunciadas e ainda não encetadas ou concluídas.

Registe-se que nas "grandes opções do plano" para o ano agora encetado, o executivo

camarário projecta "a construção dos centros escolares em todas as freguesias decorrente da cara educativa recentemente aprovada" e "os centros de actividade nos bairros sociais de Anta e Paramos", enquanto preconiza "a via de ligação entre o IC24 e a Rua Professor Dias Afonso e a rotunda da Ponte de Anta" e "a implementação de projectos amigos do ambiente", destacando "o da eficiência energética (regulação do fluxo luminoso), o da adaptação energética aos edifícios municipais e a participação no plano de melhoria de qualidade do ar na região Norte."

A conclusão do projecto do Castro de Ovil também foi referenciada, o mesmo se verificando com o decurso da construção da Biblioteca Municipal e do pavilhão desportivo de Anta, a par da previsão da conclusão do rebaixamento da linha-férrea e da inerente e anunciada requalificação urbana.

Jorge Carvalho solicitou uma rápida e total recolha da sinalização comercial e promocional não justificada no enquadramento da obra da linha-férrea e, igualmente, a requalificação da sinalética e a reavaliação/correção da postura municipal de trânsito.

Em sessão anterior, Ricardo Silva recomendara a diligência junto das entidades competentes para o cumprimento integral do protocolo com o Ministério de Saúde, "com a efectiva utilização de todos os meios técnicos e humanos disponíveis no Hospital Nossa Senhora da Ajuda de Espinho."

A próxima sessão está agendada para o dia 8, com a análise à documentação de actividade do executivo presidido por José Mota.

Lúcio Alberto

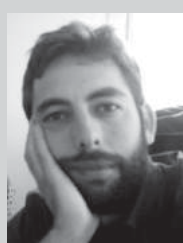

### OPINIÃO CONTOS ANÕES, ACANHADAS REFLEXÕES...

Adolfo Leitão Carvalho

## E tudo no fumo mudou...

Agora que o novo ano começou, há que recordar (pois recordar também é lembrar antes o que vem a seguir!), que no início deste ano esquisito, porque tem um nome um tanto...um tanto...esquisito – bissexto – (que mais parece que se está a pedir um bis ao número ordinal sexto!)

Ah? – Dizem vocês.

Exactamente isso: *esquisito!* – Returco eu!

Mas pondo de lado a semântica, ia eu dizendo que no início deste novo ano esquisito... (apre! É mais forte do que eu!), entram (já entraram!) em vigor uma série de novas regras, chamemo-las assim, porque é isso mesmo que são, digam o que disserem (!!!), que vêm fazer desmaiar muita boa gatinha que por aí anda toda contente da vida.

Dessas ditas regras, uma há que merece, para a sanidade mental deste texto, especial enfoque e atenção. Refiro-me, ora sem mais nem menos, à lei (ups, escapou-me), digo, regra do tabaco. Parece que, a partir do primeiro dia de 2008, todos os estabelecimentos que forneçam um serviço ao público em geral, têm de colocar um aviso onde se esclarece que a prática de fumar é proibida a quem se encontrar a utilizar aquele espaço.

Muitos têm argumentado, fortemente, contra esta nova medida, principalmente os gerentes dos tais estabelecimentos que não oferecem espaço alternativo para a inalação do fumo do tabaco. Sabem estes, certamente, que a grande maioria da clientela é fumadora e...pois, coisa e tal...o tabaco faz mal e assim, maaaass...ajuda bastante o negócio, não é!

No entanto, acho que mais aborrecidos devem estar ainda os fumadores, ou não? Especialmente, aqueles que fumam por causa de uma coisita que se chama *estilo*. É que um viciado, puro e duro, fuma em qualquer lado, a qualquer hora, estando-se nas tintas (ou nas ervas!) para o raio da nova lei, ou regra ou carapuça...; mas

aquelas pessoas que sentem prazer em molhar os lábios com um enroladinho quente, ao mesmo tempo que seguram uma chávena de café curto e soltam umas bacoradas acerca de um assunto também ele cheio de estilo (embora não façam a mínima ideia do que é que se trata, mas que é fixe discutir sobre isso, ai isso é!...), esses é que vão sentir na pele o real efeito desta nova medida de coacção.

Coacção? – Dizem vocês.

Pois claro, *coacção!* – Returco, e muito bem, eu! É assim que essas pessoas vão entender a coisa!

Obrigadas a irem verter um fumito lá para fora e apanhar com umas grandes pingas na tola; ou então, serem forçadas a refugiarem-se no WC (não...não é a White Chapel!...) para dar umas "passas" (não...não é de uvas!...), é, sem dúvida, de uma crueldade desumana. Xiiii!...Nem quero pensar nisso! Coitadinhos...como é que irão fazer? Duvido que, no quarto de banho, as bolas de fumo tenham tanta piada e tanto...tanto...hummm... estilo, é isso mesmo, estilo!....

Meu caro governo: você não entende que esta porcaria do fumar é, em grande parte, um acto social? E que, ao reprimir a sua prática, poderá estar, de facto, a empobrecer, economicamente, o país? Então e o défice, caramba?

Bem sei, bem sei...você tem toda a razão! Eu sei que a saúde das pessoas está em primeiro lugar e também sei que é por isso que você quer colocar os médicos a ganhar mais, ou menos, em função da produtividade que demonstrarem, que é como quem diz que a quantidade prevalece sobre a qualidade!!! Mas...você não acha... que deve pensar melhor no que a isto do tabaco diz respeito?!...

É que, sabe...para um povo como o nosso, que pouco se importa se está a prejudicar a saúde do vizinho do lado com o seu livre acto de fumar, demonstrando uma total falta de respeito e civismo, eu não sei...mas acho que não é um letrado com um sinal de proibição que vá impedir que isso aconteça, ou vai? Então você não vê o que se passa com os estacionamentos? E depois vêm eles, os de boina azul e postura viril, e...pumba, toma lá que já almoçaste!

Eh pá! ...ocorreu-me agora o seguinte: será que, afinal, até lhe é conveniente, a si, caro governo, que as pessoas até nem cumpram a lei? Ah, carago!...você é, com toda a certeza, de uma esperteza de invejar! Até me orgulho em ser português, caramba! ... E digo-lhe isto com um cigarro na boca e a despejar o fumo no puto que está ao meu lado, garantando-lhe! Sabe...estou a prepará-lo para o mundo que o espera...

## Em Guetim Assembleia amanhã

**A** Assembleia e Freguesia de Guetim vai reunir amanhã, pelas 21.30 horas, na sede da Junta daquela freguesia, para a 4.ª Sessão Ordinária de 2007.

Eis a ordem de trabalhos:

- 1 – Leitura da correspondência recebida e emitida;
- 2 – Discussão e votação da Acta n.º 03/2007;
- 3 – Apreciar a informação escrita do Presidente da Junta sobre as actividades do Executivo;
- 4 – Discussão e votação do Plano Plurianual de Investimentos e Orçamento de 2008;
- 5 – Discussão de assuntos de interesse local.

No dia 11,  
às 21 horas,  
no Hotel PraiaGolfe

## "China – Jogos Olímpicos – acréscimo da violação dos Direitos Humanos"

**O** Rotaract Club de Espinho vai realizar no dia 11, pelas 21 horas, no Hotel PraiaGolfe, uma palestra subordinada ao tema "China – Jogos Olímpicos – acréscimo da violação dos Direitos Humanos".

Este evento, aberto a todos os interessados, irá contar com a participação de Maria Teresa Nogueira, da Amnestia International.

Na Igreja Matriz

## Concerto coral no domingo

**E**stá marcado para as 21.30 horas de domingo um concerto do grupo coral da paróquia de Espinho.

Com receita a reverter para a caridade e obras paroquiais, o espectáculo realiza-se na Igreja Matriz.





**Pavilhão de Anta em construção com Napoleão Guerra firme em pugnar pela prioridade dos clubes antenses na sua utilização**



## Assembleia de Anta aprova plano plurianual de investimentos e orçamento

# Pavilhão, Rua da Rosa do Moinho, via de ligação entre o IC24 e a Rua Professor Dias Afonso e rotunda da Ponte de Anta

*Foram aprovados (apenas com três abstenções) pela Assembleia de Freguesia os documentos previsionais da Junta de Anta (plano plurianual de investimentos e orçamento). "Em 2008 manteremos a nossa linha de trabalho e conduta, procurando fazer com que a vila se desenvolva e progrida cada vez mais, para bem de todos os antenses." A tabela de taxas e licenças foi ratificada por unanimidade.*

**Lúcio Alberto**

"Mantendo e incrementando" os passeios para os idosos da freguesia e outras iniciativas "com vista a proporcionar-lhes uma melhor qualidade de vida", fica assim anunciada a renovação "do apoio a todas as instituições de carácter social e a todas as iniciativas que visem o bem-estar dos idosos, das crianças e dos mais desfavorecidos", colaborando com o centro social e paroquial de Anta nesta acção e com a Cerciespinho, "pelo excelente, meritório e altruísta trabalho que é digno da admiração e grati-

dão de todos nós."

Prosseguindo a parceria com a extensão de saúde, implementada com a Unidade de Saúde Familiar de Anta, o executivo presidido por Napoleão Guerra realça "o alargamento progressivo do horário de funcionamento que se estendeu aos fins-de-semana e o aumento significativo do número de médicos, enfermeiros e administrativos."

Entretanto, e face à contestação veemente gerada pelo PSD, principalmente por Humberto Granja, e, menos contundente por parte da CDU, foi sublinhado que a Junta de Anta conta com o apoio da Câmara Municipal de Espinho na reparação das artérias da vila e abertura de

novas vias, pugnando, ainda, pela extensão da rede de transportes urbanos, públicos ou privados a todos os locais da freguesia que a justifique.

Foram igualmente anunciados substanciais melhoramentos para a Rua da Rosa do Moinho, tendo Humberto Granja observado que Napoleão Guerra deveria ter votado (em sede da Assembleia Municipal) contra o plano previsionais e do orçamento da Edilidade, sendo contrariado pela intervenção do socialista José Luís Peralta que argumentaria com o exemplo do benefício para Anta advindo dos projectos da via de ligação entre o IC24 e a Rua Professor Dias Afonso e da rotunda da Ponte de Anta revelados pelo executivo camarário à Assembleia Municipal.

"Tal como no saneamento, pugnaremos para que o abastecimento público de água potável se estenda brevemente a toda a freguesia. O reforço da energia eléctrica e iluminação cada vez melhor, serão constantes preocupações da Junta de Freguesia. Manteremos o controlo sanitário das águas das fontes do Pereiro e Cassufas, com a continuação periódica das respectivas análises."

Registo também para a reiteração do apoio à Associação Desportiva da Vila de Anta e a todos os clubes antenses e, inclusive, à gestão, manutenção e conservação do complexo desportivo de Cassufas, logo se destacaria o decurso da construção do pavilhão gimnodesportivo, que deverá incluir um espaço de armazém.

Perante a insistência de Humberto Granja no tocante à gestão da futura infra-estrutura desportiva, Napoleão Guerra fez questão de, também repetidamente, vincar que "nunca disse

que a gestão do pavilhão será da competência da Junta", adiantando em tom firme que "o que eu garanto é que tudo farei para que seja dada prioridade a todos os clubes antenses na sua utilização, assim como às colectividades culturais, quando assim o justifique para os seus eventos."

E... "se for preciso responderei assim as vezes que forem precisas, nem que tenha de ser por quinhentas vezes..."

O incentivo cultural e recreativo também foi renovado, acrescentado da valorização do pólo da biblioteca que "encontra-se a funcionar em pleno e a sua frequência tem superado melhores expectativas."

Considerada "fulcral para o desenvolvimento do capital humano desta freguesia", a vertente escolar foi assim focada:

"Desde há longa data que pugnamos pela atribuição das devidas competências à Junta de Freguesia neste sector. É óbvio que iremos continuar a pressionar no sentido de que a Câmara Municipal de Espinho delegue a competência de intervir na manutenção e conservação do parque escolar, com a referida atribuição das respectivas verbas. Continuamos cada vez mais convencidos de que não só melhoraria substancialmente a assistência ao parque escolar, principalmente no que respeita à celeridade, eficácia e gestão do espaço, pois as juntas de freguesia estão muito mais perto dos estabelecimentos de ensino da sua área, nomeadamente dos seus agentes, quer sejam pais, professores, funcionários e alunos."

No âmbito escolar, "vemos com bastante regozijo a construção da cantina na escola de Esmojães, que refira-se, é a única nesta freguesia que ainda não usufrui deste equipamento escolar, mas que em breve o vai deixar de ser."

A par da "preocupação com a resolução da habitação clandestina", Napoleão Guerra preconizou "a melhoria da rede de iluminação pública da freguesia, de molde a contribuímos para que a sua extensão seja cada vez mais alargada"

Entretanto, "vamos tentar celebrar com o Instituto de Emprego e Formação Profissional mais protocolos de colaboração, em que empregaremos pessoas na situação de desemprego; com este acto pretendemos contribuir para uma vila mais acolhedora e limpa."

Por seu turno, "o cemitério continuará a merecer também a nossa melhor atenção e mesmo com restrições de pessoal, procuraremos mantê-lo em boas condições de conservação e limpeza, como se impõe", solicitando, contudo, "mais contenção por parte das pessoas na utilização exagerada de água, com custos acrescidos."

Finalmente, registre-se que o conteúdo de um documento enviado pela Direcção da Associação de Socorros Mútuos de Anta que, alegadamente põe em causa os órgãos autárquicos, foi peremptoriamente repudiado por toda a Assembleia de Freguesia de Anta.

## No Hospital de Gaia Padre Moura recupera

Encontra-se em franca fase de recuperação o padre Manuel Moura, que em vésperas natalícias foi internado no Hospital Santos Silva, em Gaia, devido a um acidente do foro cardiovascular.



“A História de uma Abelha”  
e “O Tesouro:  
Livro dos Segredos”

## Dois filmes em diferentes sessões no Casino

A sala de cinema do Casino de Espinho apresenta a partir de hoje e até quarta-feira, na sessão da tarde, a versão portuguesa de “A História de uma Abelha” e, na sessão da noite, “O Tesouro: Livro dos Segredos”.

Em “A história de uma Abelha”, Barry B. Benson é uma pequena abelha acabada de se licenciar. Pouco depois sofre uma enorme desilusão - a profissão que escolheu, fabricar mel, não era como esperava. Numa viagem fora da colmeia, a pequena obreira acaba por ter a sua vida salva pela florista Vanessa. À medida que o relacionamento entre eles cresce, Barry descobre que os humanos também comem mel e decide processá-los a todos.

A versão portuguesa deste genial filme de animação conta com as vozes de Nuno Markl, Marina Albuquerque, André Maia, Pedro Giestas, Carlos Sebastião, Rita Blanco, José Jorge Duarte, Claudia Cadima, Sónia Tavares e Fernando Luís, entre outros.

Quanto a “O Tesouro: Livro dos Segredos”, realizado por Jon Turteltaub, conta com as interpretações de Nicolas Cage, Diane Kruger, Jon Voight, Helen Mirren, Ed Harris, Harvey Keitel e Bruce Greenwood.

Quando uma página perdida do diário de John Wilkes Booth reaparece, o trisavô de Ben é subitamente mencionado como um dos principais conspiradores na morte de Abraham Lincoln. Determinado a provar a inocência do seu antepassado, Ben segue uma cadeia internacional de pistas que o levam por uma perseguição desde Paris até Londres, regressando numa última fase à América. Esta viagem conduz Ben e a sua equipa não só por surpreendentes revelações, mas também pelo rasto de um dos mais secretos tesouros do mundo.

Este filme é então apresentado na sessão diária das 21.30 horas, enquanto que as aventuras da abelha Barry B. Benson passam no Casino pelas 15.30 e à segunda-feira o cinema no Casino continua mais barato.

Entretanto, até ao final do mês a sala de cinema do casino apresenta ainda: “A Bússola Dourada” com Nicole Kidman e Daniel Craig (10 a 16 de Janeiro); “Eu Sou a Lenda” com Will Smith (17 a 23 de Janeiro); “Peões em Jogo” com Robert Redford, Meryl Streep e Tom Cruise (24 a 30 de Janeiro).

Sandra Soares



Fotos VÍTOR LANCHA

## Bombeiros de Espinho

### “Cantar as Janeiras”

Terminou em grande, o segundo espectáculo de “Cantar as Janeiras” realizado pela Associação Humanitária Bombeiros Voluntários de Espinho, no Auditório da Junta de Freguesia de Espinho. Um espectáculo que contou com a participação especial de

Manuel Sancebas e que animou a tarde de domingo.

A realização deste evento visa a angariação de fundos para aquela instituição e irá terminar, com um grande espectáculo, em data a anunciar.

## Programação de Janeiro com Perry Blake e muito mais

### “Concerto de Ano Novo” no Auditório de Espinho

Orquestra Clássica de Espinho, sob a direcção do maestro Pedro Neves, apresenta, amanhã a partir das 21.30 horas, um programa que não sendo tipicamente de “Concerto de Ano Novo”, é constituído por um repertório todo ele muito festivo, abordando a temática do circo, da fanfarras e da valsa pela escrita de Shostakovich, Stravinsky, Strauss, e outros.

O programa inclui “Fanfare for the Common Man” de Aaron Copland, “Hypothetically Murdered – Suite Op. 31ª” de Dmitri Shostakovich e diversas obras da família Strauss: Pizzicato – Polka (Johann e Josef Strauss); Tritsch-Tratsch – Polka, Op. 214 (Johann Strauss, Jr.); Vozes da Primavera, Op. 410, Valsa (Johann Strauss); Unter Donner und Blitz “Sob Raios e Trovões” (Johann Strauss sohn) e O Belo Danúbio Azul, Op. 314, Valsa ((Johann Strauss).

O bilhete normal para este concerto tem o valor de cinco euros, havendo preços reduzidos para maiores de 65 e menores 25 anos.

Entretanto, a 12 de Janeiro, pelas 21.30 horas o AdE apresenta dança com a Companhia Gilles Verièpe (França) que apresenta “Zoet”, segue-se a 18 de Janeiro a apresentação do agrupamento Drumming GP que presta tributo a José Afonso e no dia seguinte o espectáculo de Bruno Graça e do Quarteto de Cordas de Matosinhos.

Para 25 de Janeiro está marcado um dos momentos mais esperados da programação do AdE com o regresso a Portugal de Perry Blake para um espectáculo em que apresentará o seu mais recente álbum de originais, Canyon Songs, o sexto de uma carreira recheada de grandes discos.

E para encerrar o mês, a 26 de Janeiro Constantin Sandu, pianista luso-romeno premiado em vários concursos internacionais, traz-nos um programa de música dos séculos XVIII e XX (primeira metade).

Sandra Soares

Já em vigor desde o primeiro dia do ano

# Tabaco com regras apertadas

*Com base na Lei 37/2007 de 14 de Agosto, os portugueses passarão a estar mais protegidos no que respeita à exposição involuntária ao fumo do tabaco, bem como as medidas de redução da sua procura e a cessação do seu consumo. Concorde ou não, tome nota (segundo a Direcção-Geral de Saúde), a fim de evitar aborrecimentos desnecessários.*

**É** permitido fumar:

Nas áreas ao ar livre; nas áreas de serviço e postos de abastecimento de combustíveis ao ar livre, excepto nas zonas onde se realiza o abastecimento de veículos;

Nas áreas descobertas dos barcos afectos a carreiras marítimas ou fluviais. Estas áreas deverão estar sinalizadas pelas entidades competentes, mediante a afixação de um dístico.

É proibido fumar:

Nos locais onde estejam instalados órgãos de soberania, serviços e organismos da Administração Pública e pessoas colectivas públicas;

Nos locais de trabalho e nos locais de atendimento directo ao público;

Nos hospitais, clínicas, centros e casas de saúde, consultórios médicos, postos de socorro e outros similares, laboratórios, farmácias e locais onde se dispensem medicamentos não sujeitos a receita médica;

Nos lares e outras instituições que acolham pessoas idosas, ou com deficiência ou incapacidade, bem como nos infantários, creches e outros estabelecimentos de as-

sistência infantil, lares de infância e juventude, centros de ocupação de tempos livres, colónias e campos de férias destinados a menores de 18 anos;

Nos centros de formação profissional e estabelecimentos de ensino, independentemente da idade dos alunos e graus de escolaridade, incluindo salas de aula, de estudo, de professores e reuniões, bibliotecas, ginásios, átrios e corredores, bares, restaurantes, cantinas, refeitórios e espaços de recreio;

Nos museus, colecções visitáveis e locais onde se guardem bens culturais classificados, nos centros culturais, nos arquivos e nas bibliotecas, nas salas de conferência, de leitura e de exposição;

Nas salas e recintos de espectáculos bem como noutros locais destinados à difusão das artes e do espectáculo, incluindo antecâmaras, acessos e áreas contíguas;

Nos recintos de diversão e recintos destinados a espectáculos de natureza não artística bem como nos recintos das feiras e exposições;

Nas zonas fechadas das instalações desportivas;

Nas grandes superfícies comerciais e nos estabelecimentos comerciais de venda ao público;

Nos estabelecimentos hoteleiros e outros empreendimentos turísticos onde sejam prestados serviços de alojamento; nos estabelecimentos de restauração ou de bebidas, incluindo os que possuam salas ou espaços destinados a dança;

Nas cantinas, refeitórios e bares de entidades públicas e privadas destinadas ao respectivo uso pessoal;

Nas áreas de serviço e postos de abastecimento de combustíveis;

Nos aeroportos, estações ferroviárias, estações rodoviárias de passageiros, nas gares marítimas e fluviais e nas instalações do metropolitano, designadamente nas estações terminais ou intermédias, em todos os seus acessos, estabelecimentos ou instalações contíguas;

Nos veículos afectos aos transportes públicos urbanos, suburbanos e interurbanos de passageiros, bem como nos transportes rodoviários, ferroviários, aéreos, marítimos e fluviais, nos serviços expressos, turísticos e de aluguer;

Nos táxis, ambulâncias, veículos de transporte de doentes, teleféricos, elevadores e ascensores;

Nos parques de estacionamento coberto e nas cabinas telefónicas fechadas, bem como nos recintos fechados das redes de levantamento automático de dinheiro;

Em qualquer outro lugar onde, por determinação da gerência ou de outra legislação aplicável, designadamente em matéria de prevenção de riscos ocupacionais, se proíba fumar.

A interdição ou condicionamento de fumar deverá ser assinalada pelas entidades competentes, através a afixação de dísticos com fundo vermelho que contenham o montante da coima máxima aplicável aos fumadores que violem a proibição.



Cada dia deve ser um rastreio

## Vencer a DPOC

*A Doença Pulmonar*

*Obstrutiva Crónica – DPOC –*

*é uma doença respiratória*

*crónica. Segundo a*

*Organização Mundial*

*de Saúde há mais*

*de 600 milhões de doentes*

*em todo o mundo. Em*

*Portugal sabe-se que*

*existem mais de 500 mil*

*doentes, mas muitos ainda*

*não estão identificados.*

**A**DPOC aparece nos homens e mulheres com mais de 40 anos que fumam ou já foram fumadores. Cerca de metade dos indivíduos que fumam têm ou vêm a ter DPOC.

A dificuldade respiratória, sobretudo com o esforço, é a queixa que mais vezes leva o doente a procurar o médico, mas a tosse e expectoração, também muito frequentes, não devem ser atribuídas só ao tabaco e devem alertar para a possibilidade de doença.

A confirmação de alterações na função respiratória, realizando um exame simples e barato – a Espirometria – reconhece a DPOC e possibilita saber a gravidade da doença e assim orientar o tratamento.

Geralmente reconhecida quando os sintomas são já de certa gravidade, o tratamento é instituído numa fase da doença em que as actividades do dia-a-dia estão já limitadas. O custo dos medicamentos é preocupante, os dias perdidos no trabalho pelo doente e família diminuem consideravelmente o orçamento familiar.

Nas fases agudas da doença mais grave, o número de consultas médicas e mesmo dos internamentos hospitalares aumenta, diminuindo assim e cada vez mais a qualidade de vida do doente.

Em Portugal morrem 9 em cada 100 doentes com DPOC, número que tem vindo a aumentar nos últimos anos.

Mas a DPOC é passível de ser prevenida e tratada.

Os fumadores devem informar-se dos benefícios que vão ter se abandonarem o tabaco e se têm tosse, expectoração e dificuldade em respirar sobretudo com os esforços, mesmo que já tenham deixado de fumar, devem procurar o seu médico!

Fazer uma espirometria para saber se tem DPOC é tão importante como fazer uma análise para controlar o colesterol ou um electrocardiograma para saber se tem doença cardíaca.

Pelo Lions, na Junta de Anta e no RE3

## Duas colheitas de sangue

**A** Associação de Dadores Benévolos de Sangue do Lions Club de Espinho vai realizar, no início de 2008, duas importantes colheitas de sangue.

A primeira realiza-se este sábado, durante a manhã no edifício da Junta de Freguesia de Anta; a segunda colheita irá realizar-se no

dia 10 no Regimento de Engenharia 3 de Espinho.

Esta iniciativa da Associação de Dadores Benévolos de Sangue do Lions Club de Espinho conta com a colaboração do Instituto Português do Sangue e do Centro de Histocompatibilidade do Norte.



## "O Cantinho do Escritor"

Estão a terminar as festas: Natal, Passagem de ano, dia dos Reis.

No dia dos Reis, segundo "reza" a tradição é nesta altura que se devem dar os presentes, porque foi quando os Reis os entregaram ao "Menino".

As pessoas, algumas de férias, outras "desesperadas", tentam conciliar a rotina diária, com tanta azáfama

que se vive nesta época: reunião das famílias, troca de prendas, convívios entre amigos...

Finalmente chegou o Ano Novo, esperemos que traga mais Paz e União entre os homens. Que seja o término dos conflitos, da falta de tolerância e do respeito pelas diferenças de cada um. Traga mais cultura, mais sabedoria. Aprendemos não só a viajar, mas a ler também se pode

viajar! Os livros são Amigos, dos quais devemos seleccionar e guardar num canto bem especial.

Livros, amigos, prendas, Natal....sobre esta época o escritor António Mota presenteou-nos com esta mensagem:

**Margarete Gomes** (professora)

"Este é um pequeno extracto de uma história que escrevi sobre o Natal e de que gosto muito"

No  
tempo  
em que  
não havia  
Pai Natal



"... Outro pastor chegou. Aquele pastor, que era ainda rapazinho e tinha um chapéu roto na cabeça, foi pôr-se junto dos cordeiros. E fez muito bem.

Aquela parte da serra não estava vigiada. Se aparecesse um lobo, os cordeiros, coitaditos, nem sequer teriam tempo de chamar pelo cão.

Depois apareceu uma vaca. Devia ter dentro dela um filhote, porque tinha uma grande barriga e quis deitar-se junto da manjedoura. Do outro lado veio encostar-se um burrinho. Logo depois apareceu S. José e foi encostar-se à manjedoura. Atrás de José, veio Maria.

O burrinho, a vaca, José e Maria estavam a olhar para a manjedoura.

Bem se via que estavam bastante preo-

cupados. O bafo muito quente saia das narinas da vaca e do burrinho e aquecia a palha da manjedoura.

Uma estrela prateada apareceu no cimo da gruta, bem perto de um galo, que não parava de cantar.

Finalmente, muito gorducho, sempre a rir, só com uma fralda de pano no corpo, o Menino Jesus foi posto na manjedoura.

Depois ficámos bastante tempo a olhar. A olhar. Calados.

O silêncio era tão grande naquela gruta que até parecia que ouvíamos o Menino Jesus a respirar tranquilamente."

**António Mota**

("Sonhos de Natal", Gailivro)



Flashes

Fotos VÍTOR LANCHA

**Natal dos pequeninos na Associação de Socorros Mútuos de Anta**



Flashes

Fotos VÍTOR LANCHA

**Festa natalícia da Associação de Desenvolvimento do Concelho de Espinho**



Fotos VÍTOR LANCHA



Com muita música

## Passagem de ano nos bombeiros

Cerca de uma centena e meia de pessoas festejaram a passagem de ano no salão nobre dos Bombeiros Voluntários de Espinho. Muitos bombeiros e seus familiares, bem como amigos dos soldados da paz,

entraram em 2008 de forma festiva e cheios de alegria ao som do agrupamento musical, 'Mário & Hermínio'. Uma festa de arromba, cheia de música e de boa-disposição.

### ● PIMPOLHO

O aquecimento global no planeta Terra vai mudar drasticamente...

... os hábitos do Pai Natal...

© José Sarmento • 610  
... prevê-se que em 2100 ele se apresente sem gorro e em cuecas!!!...



### OPINIÃO

#### NOTAS DE POUCA MONTA

António Duarte Estêvão

### "Suspense"

*Conheço a tua fogueira!...  
No calor também fui feito:  
Minha mãe, vinda da feira,  
Com frio, pôs-se à lareira  
E meu pai, tirou proveito!...*

*Minha mãe, no meu natal,  
Olhou o Céu, nessa hora...  
E a caminho do hospital  
- Plena de fé maternal -  
Rezou a Nossa Senhora!...*

*Da saúde, catedral,  
A dois passos, tão pertinho,  
Bendito o nosso hospital!...  
Quem lhe queira fazer mal  
Não pretende o bem de Espinho!...*

Nos anos trinta, os filmes de Alfredo Hitchcock, mestre do "suspense", quando eram exibidos no Cine Jardim ou no Teatro Aliança, punham muitos espectadores de cabelos em pé.

Hoje, Hitchcock, não seria tão famoso assim, dado que os "media" se encarregam de nos fornecer, diariamente, de todo o mundo e até do nosso pequeno país, imagens de autêntico "suspense", de tão dolorosas e arrepiantes.

Para não fugirmos à mórbida regra, também nós, espinhenses, fomos "mimoseados" com um acontecimento de pôr os nervos em franja ao mais pacato e comedido cidadão. Isto, precisamente, porque lhe tocaram na corda mais sensível: a saúde!...

Depois de vários estudos e projectos, como todos sabem, o serviço de urgências do nosso hospital foi "extinto" das zero às oito horas, isto é, um terço das vinte e quatro horas que tem o dia.

É certo que, no referido período, os doentes têm, como recurso, transportes apropriados para os levar ao Hospital de Vila Nova de Gaia, com inevitáveis inconvenientes para quem sofre na pele, tais decisões.

Saltam-me ao pensamento imorredoiras e gloriosas páginas que Espinho tem no capítulo da saúde, sobremaneira na especialidade médico-cirúrgica. Lembro, na Rua 8, a famosa "Casa de Saúde" do emérito cirurgião Dr. Gomes de Almeida, e, na mesma rua, a Santa Casa da Misericórdia de Espinho, com relevantes e inesquecíveis serviços hospitalares. Recorde-se, também, que na Rua 18, a cem metros da Rua 19, o consultório do Dr. Sá Azeredo, tinha um profícuo e imensamente procurado banco hospitalar, aonde recorriam sinistrados da nossa vila de então e das terras circunvizinhas. Muitos vi eu chegar em carros de bois e carroças e que saíam de Espinho, depois de generosamente tratados, dando graças à nossa hospitaleira terra, à proficiência do médico e seus auxiliares e à N.ª Sr.ª da Ajuda!

Foi precisamente em Espinho, nos meus verdes anos, que aprendi que devemos governar, durante a vida, com muita cabeça, nunca esquecendo que em determinadas circunstâncias, o devemos fazer, pondo à prova as virtudes e as capacidades do nosso coração.

CASINO ESPINHO

**COTTON CLUB**

ESPECTÁCULO DIÁRIO

JANTAR E ESPECTÁCULO desde 20€ P.P.

Reservas: 22 733 55 00 www.solveverde.pt

SOLVERDE  
Os melhores momentos.

**Bodas de Diamante**  
 No âmbito dos 75 anos do jornal **Defesa de Espinho**, os alunos e professores da Escola EB 2.3 Sá Couto e da Escola EB1 do Calvário (do Agrupamento de Escolas Domingos Capela) contribuíram para as primeiras páginas de opiniões, desenhos e fotografias alusivas à efeméride. A iniciativa prosseguirá na comunidade escolar e, igualmente, no universo de personalidades e figuras populares do concelho.

# Uma opinião muito sentida

Eu não sou um leitor atento do Jornal **Defesa de Espinho**, também porque não vivo em Espinho, mas, às vezes passo uma

vista de olhos quando vou aos cafés com os meus familiares e na BE/CRE da minha escola.

Agora talvez comece a ter mais interesse pelo jornal porque estou a dar esta opinião e tive de saber como era constituído o Jornal **Defesa de Espinho**.

Este jornal está muito bem estruturado porque contém secções de interesse social e desportivo que são do meu interesse.

Na BE da minha escola a Defesa está encadernada e torna-se muito útil para pesquisar sobre trabalhos de investigação na área local.

Percebi isso quando a minha professora Cândida Ribeiro me pediu uma opinião sobre o Jornal no ano em que a **Defesa de Espinho** comemora 75 anos.

Emanuel Teixeira  
 N.º 10 / 6.º A



# A Defesa de Espinho em festa

Mesmo não sendo natural de Espinho tenho, ao longo dos anos, sentido o pulsar de opiniões em relação à Imprensa Local e de forma particular ao Jornal **Defesa de Espinho** entre os alunos que ao longo de 36 anos me passaram pela "mão".

O jornal tem sido um suporte de pesquisa para os nossos trabalhos sobre a terra e as gentes de Espinho. Tem estado sempre aberto a receber-nos e a visitar-nos publicitando frequentemente os nossos eventos vividos na Escola, tem feito chegar aos familiares e comunidade em geral o trabalho que alunos e professores desenvolvem e que sem o apoio da imprensa local e sobretudo da **Defesa de Espinho** não seria conhecido.

O jornal chega semanalmente e sem atrasos à nossa escola e permite, por isso, que em momentos de pausa na BE/CRE nos actualizemos sobre tudo o que durante a semana marcou a vida dos Espinhenses e dos que adoptámos os meninos de Espinho nos nossos corações.

Parabéns, e o nosso reconhecimento, à **Defesa de Espinho**, à sua Direcção e Jornalistas pelo empenho e trabalho que têm desenvolvido ao longo destes 75 anos.

Continuem, tentem melhorar mas apostem nos jovens. Eles merecem!

Cândida Ribeiro  
 Professora da Escola Sá Couto  
 Coordenadora da BE/CRE

# A minha opinião

A educação integral do aluno só se concretiza quando a base cultural proporcionada pela escola serve de apoio à sua intervenção crítica e enriquecedora do meio. O conhecimento do espaço envolvente é essencial à formação do aluno cidadão e esse conhecimento passa, pela leitura da imprensa local.

A **Defesa de Espinho** é um desses meios de comunicação que serve exemplarmente esta função de vínculo entre Escola/Meio, na medida em que os problemas reais da comunidade ali noticiados, quer de cariz urbanístico ou social, podem servir de matéria de discussão e de eventuais trabalhos orais ou escritos, em que o aluno aprenda e encarar e, hipoteticamente, solucionar a vida.

Por outro lado, esse vínculo completa-se quando, por sua vez, esse órgão de comunicação divulga no meio o trabalho e os problemas da escola, a qual é, afinal, parte integrante desta comunidade.

Margarida Lima  
 Professora da Escola EB 2,3 Sá Couto  
 - Espinho



escola eb1 do Calvário

Agrupamento de Escolas Domingos Capela

# Parabéns ao jornal *Defesa* de Espinho

A *Defesa de Espinho* é, na nossa opinião, um jornal de referência na localidade e é aquele que recebemos na nossa Biblioteca e que nos serve de suporte a muitas leituras e sobretudo pesquisas que satisfazem a nossa curiosidade e nos ajudam a construir os nossos trabalhos de jovens com curiosidade em "ebulição".

Quer o grupo de Jornalismo, quer os alunos nas várias disciplinas e até mesmo para ocupar os tempos livres, lemos e exploramos este jornal e outros também, mas é este que mais lemos porque está na nossa Biblioteca e os professores orientadores do Clube de Jornalismo indicam-no muitas vezes.

No cantinho da leitura informal, bem instalados num sofázinho, tomamos conhecimento das notícias da nossa terra.

A *Defesa de Espinho* é um bom jornal. Parabéns pelos 75 anos e muitos anos de vida.

*Grupo de alunos de 6.º Ano*



*Os jovens da Escola EB 2.3 Sá Couto quiseram conhecer bem o Defesa de Espinho para do jornal poderem falar melhor*

# A Defesa em casa e no Clube de Jornalismo

Em minha casa recebemos semanalmente o Jornal "Defesa de Espinho" e talvez porque ainda sou muito novo tenho-me limitado a passar os olhos pelo Jornal.

Há algum tempo frequento o Clube de Jornalismo na Biblioteca da minha Escola EB 2,3 Sá Couto, orientado pelas professoras Cândida Ribeiro e Lígia Patacho.

Nesta actividade já aprendemos os vários tipos de artigos que o jornal pode ter e estudámos a notícia.

A Imprensa Regional foi já focada e falámos da importância da mensagem passada pela *Defesa de Espinho* para os habitantes locais.

A *Defesa de Espinho* tem um aspecto físico agradável e tem sido importante o seu papel na divulgação dos eventos que ocorrem na minha escola.

A *Defesa* é o Jornal mais lido na nossa Biblioteca, onde os professores tentam explicar aos alunos a importância de o lermos para estarmos mais dentro da realidade local.

*Rafael Carvalho*  
N.º 22 / 6.º A

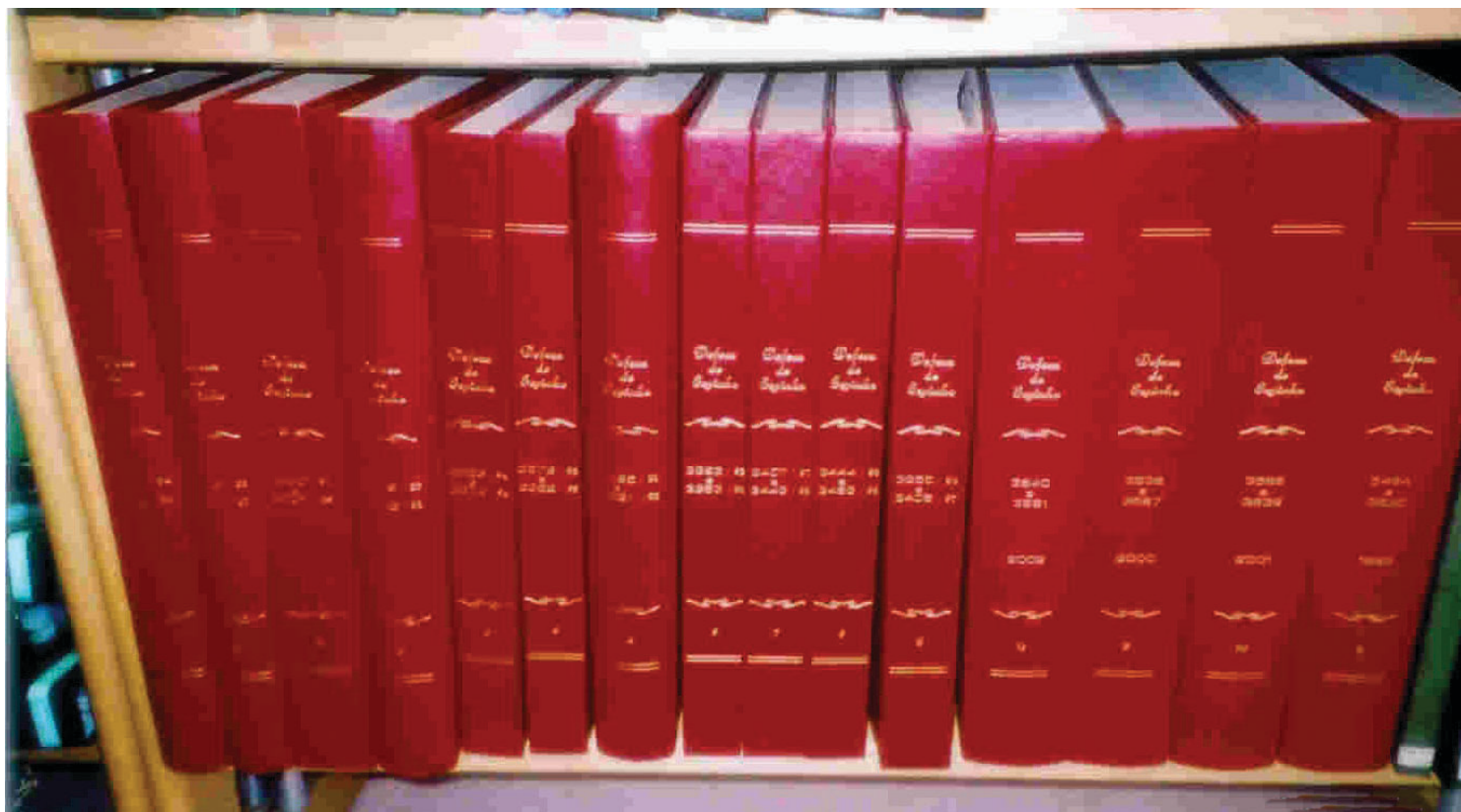

*As edições do jornal Defesa de Espinho estão encadernadas e bem conservadas na Biblioteca da Escola EB 2.3 Sá Couto para que todos a elas possam ter acesso*

À semelhança do que vem acontecendo em anos anteriores, o Centro Social de Paramos enquanto instituição concelhia que dedica uma quota parte da sua intervenção à problemática da exclusão social, resolveu replicar uma das iniciativas promovidas em anos anteriores, a realização de uma ceia de Natal.



Do Centro Social de Paramos

## Centro de Acolhimento Temporário "alberga" ceia natalícia

Esta teve como destinatários os utentes que frequentam diariamente as actividades da Comunidade de Inserção, bem como os que se encontram a ser alvo de intervenção por parte do projecto "Novo Rumo" e mais concretamente falando, os que se enquadram ou já se enquadraram em regime de acolhimento temporário.

O convívio foi preparado a preceito por parte de técnicos e auxiliares. "O frio que se fazia lá fora convidava a ficar e a animação e a boa disposição também faziam prometer uma noite memorável."

Iniciada a ceia, e após breves minutos, eis que irrompeu pelo edifício adentro um grupo extremamente animado de senhores, senhoras, jovens e crianças, trajados a preceito, "os quais muito honrosamente quiseram vir dar as boas festas a todos os presentes."

O rancho da ABCR de Paramos ("Recordar é Viver") deu a conhecer desta forma uma das surpresas da noite.

Foram diversas as cantigas entoadas fazendo recordar tempos de infância, muitas as palmas escutadas e as lágrimas que teimavam em cair, deixando uma certa nostalgia no ar.

Feitas as despedidas, regressamos à ceia. O bacalhau, as batatas e as pencas devidamente regados com azeite fizeram as delícias de todos.

No final, o pudim, o bolo-rei, generosamente oferecido pela padaria AIPAL, os bilharacos, as rabanadas, as filhoses, o pão-de-ló e a aletria saciaram os mais gulosos.

Para terminar houve a já tradicional entrega de lembranças e um bailarico de fazer inveja a muitos...

"Para o ano, prometemos repetir!"



### Desabituação Tabágica para todo o tipo de Fumadores

Programa de 6 consultas – Individual e em Grupo  
1ª consulta: 50€ - Programa completo: 150€  
Realizado por Profissionais de Saúde Certificados  
Clínica Psianima em Espinho e no Porto  
Marcações: 22 732 02 81 e 91 21 81 582

### Clínica Médico-Dentária Rosa Neves, Lda.

Rua 29, n.º 696 (entre as ruas 26 e 24)

Marcações pelos telef.: 22 734 01 16 e 91 496 13 67

### JOÃO RAMOS PEREIRA (D.O.)

OSTEOPATIA

REG. GENERAL OSTEOPATHIC COUNCIL (INGLATERRA)

Clínica da dor \* Coluna vertebral \* Ossos e articulações \* Sistema nervoso

### DAVID RAMOS PEREIRA (FISIOTERAPEUTA)

FISIOTERAPIA AO DOMICÍLIO

Rua 19, n.º 342 – Sala 1.3 – Espinho • Telef. 22 734 34 72  
Rua Elias Garcia, 55 – Ovar • Telef. 256 57 24 01





“Rancho Recordar é Viver”  
e Banda União Musical Paramense  
na valência do Centro Social de Paramos

# Animação natalícia no Lar de São José



O Natal também encheu de magia e alegria o Lar de São José, do Centro Social de Paramos.

Assim, os idosos comemoraram o Natal com uma ceia bem animada e participada, onde não faltaram os cantares de Natal com a presença do “Rancho Recordar é Viver” de Paramos e da Banda União Musical Paramense, que proporcionaram muita música e dança para todos.

“Foi uma noite especial para todos os idosos, onde celebraram o Natal na sua segunda casa com a sua segunda família.”



## Precisa-se

# COZINHEIRA/O

PARA RESTAURANTE EM ESPINHO

Tlm. 919 466 011

## Vende-se

**LOJA NOVA** – 55m2, ângulo ruas 37/18  
Valor: 21.000 cts. – 105.000 euros

**APARTAMENTO T2** usado, c/ terraço  
Avenida 24 - Espinho  
Disposição nascente/poente  
Valor 17.000 cts. – 85.000 euros

Trata o próprio • Tlm. 933 736 504



Salvé 6/01/2008

## Francisco Xavier

Seu avô e pais, na passagem do seu 1.º aniversário vêm desejar-lhe as maiores felicidades.

Beijinhos - Parabéns

Cogas Energie  
Volleyball  
Classic 2007

# Tigres regressam às grandes vitórias europeias



**E**ste foi talvez o pior jogo do Sporting Clube de Espinho neste torneio, factor a que não poderá ficar alheio o número de jogos e 'sets' disputados pelos tigres em três dias. Foram cinco jogos e 18 'sets' em cerca de 60 horas.

Nesta partida, frente a um adversário que os tinha derrotado na primeira fase, o Sporting de Espinho entrou no primeiro 'set' em excelente plano, fazendo jus à fama que em Almelo a os Tigres têm, com um voleibol atractivo e de excelente qualidade. Neste parcial completamente dominado pelos espinhenses, o serviço e recepção de Miguel Costa e Roberto Reis estiveram em muito bom plano. Sandro Correia parece estar de regresso aos bons momentos tendo apresentado elevados níveis de eficácia no ataque, ajudado pela excelente recepção de Hugo Ribeiro. Ao nível do bloco, Paulão e Kibinho estiverem também em bom nível.

No segundo 'set' da partida, caracteri-



*O voleibol do Sporting Clube de Espinho regressou com uma excelente vitória aos palcos internacionais.*

*A equipa orientada por Miguel Maia venceu o Cogas Energie Volleyball Classic, conceituado torneio internacional que hoje terminou em Almelo, na Holanda. Na final, disputada frente aos belgas do Acquacare Halen, equipa que tinha ganho aos tigres na primeira fase, os espinhenses não fizeram um jogo brilhante mas foram mais eficazes que o seu oponente. Um grande torneio, com excelentes equipas e com o Sporting Espinho, mais uma vez, a prestigiar a cidade o país e o desporto nacional.*



zada pelo facto de as equipas apresentarem um misto de jogadores do Brasil e Portugal, pela parte do Espinho, e da Holanda e da Bélgica, por parte do Acquacare Halen, a equipa portuguesa permitiu o empate dos belgas. Com uma recepção imperfeita a provocar menor eficácia no ataque e, sobretudo, um ataque mais denunciado, pois Maia não pôde variar tanto o seu jogo. Mesmo assim o Espinho ia equilibrando este parcial mas deixou-se levar pelas provocações do oposito belga, acabando por se desconcentrar permitindo a vitória do seu adversário.

A entrada no terceiro 'set' mostrou um Espinho ainda perturbado reflectindo-se no marcador que atingiu o 1-5, momento em que Kibinho, com dois blocos consecutivos deu novo alento e equilíbrio à partida chegando ao primeiro tempo técnico a perder por 7-8. Depois, com a recepção de Hugo Ribeiro muito regular, Maia brilhou e proporcionou o mesmo brilho a Sandro Correia que continuou com a sua eficácia no ataque. O Sporting de Espinho acabaria por vencer este 'set' num excelente bloco de Miguel Maia.

Mais uma vez os espinhenses iriam começar mal um 'set'. No quarto, novamente o marcador chegou ao 1-5 para os belgas, sem que os tigres conseguissem, desta vez, recuperar. Recepção a não funcionar e um ataque errático, mas sobretudo um Sporting de Espinho 'sombra' de si mesmo. Um ataque mais denunciado e muitos erros levaram o resultado para um 19-25. Algum cansaço mas a falta de um espírito e garra tigre foi o fundamental para a derrota neste 'set'.

Ao iniciar a perder por 0-2 o parcial decisivo, chegou-se a temer o pior. No entanto, Roberto Reis no serviço e Miguel Costa com um excelente bloco, colocaram os tigres em vantagem por 3-2. Depois, com Paulão em evidência no bloco, os tigres foram comandando e acabariam por vencer, com o ponto final de Miguel Costa, muito justamente, a partida e o torneio.

Foi sem dúvida uma grande prestação do Sporting Clube de Espinho. Mesmo sem contar com Jacques Yoko e João Brenha, os tigres apresentaram-se em grande nível.

Miguel Maia foi considerado, pelos jornalistas presentes, o melhor jogador do torneio.

Sporting de Espinho, 3-Aquacare Halen, 2 (25-18, 21-25, 25-21, 19-25, 15-12).

Eia a equipa do Sporting Clube de Espinho que jogou contra o Acquacare Halen:

Miguel Maia, Maurício Silva, Fabrício Silva 'Kibinho', Paulo Trautmann 'Paulão', Roberto Reis e Miguel Costa seis inicial - Hugo Ribeiro (libero), Gilberto Silva 'Giba' e Maurício Silva.

### Derrota no segundo jogo

O percurso do Sporting Clube de Espinho nesta prova europeia não foi nada fácil, nem tão pouco foi repleta de vitórias. Os tigres perderam o segundo jogo do torneio (Grupo B), precisamente com a equipa que venceram a final, o Acquacare Halen, por 2-1 (22-25, 26-24 e 27-25).

Os espinhenses começaram a disputa do Cogas Volleyball Classic 2007, na cidade de Almelo, na Holanda, por vencer os alemães do SCC Berlin, por 2-1 (18-25, 25-22 e 21-25).

O Sporting Clube de Espinho alinhou



## Admite-se JOVEM

(m/f)

Para aprendiz ou estagiário de Empregado de Mesa. Até 21 anos. Tempo inteiro ou part-time.

Telef. 22 731 2963 ou 91 923 2023

Compramos todos os artigos em:

**OURO \* PRATA \* JÓIAS**  
**CAUTELAS DE PENHOR**

*Pagamos melhor e a dinheiro*

2.º E ÚLTIMO ANDAR • HONESTIDADE - SIGILO - PRIVACIDADE

Rua 23, n.º 174 - Edifício S. Pedro - Sala Y - ESPINHO • Tlm.: 96 587 98 72

**Aluga-se**

**ESTABELECIMENTO/ARMAZÉM**

c/ 100 m2 + 60 m2 de cave ao nível da rua

**Vendo**

**LOTE DE TERRENO**

c/ 550 m2, para vivenda de 4 frentes

Tlm. 91 959 1294



com Sandro Correia, Miguel Maia, Fabrício Silva 'Kibinho', Gilberto Silva 'Giba', Miguel Costa e Roberto Reis; Hugo Ribeiro (libero) e Maurício Silva.

Nesta partida, frente à equipa que segue logo atrás do Friedrichshafen de João José no Campeonato alemão e que se encontra apurada para os oitavos de final da Challenge Cup, prova que substitui este ano a Top Teams Cup no calendário da Confederação Europeia de Voleibol (CEV), os espinhenses estiveram muito bem no primeiro 'set', com Miguel Maia em grande plano apoiado por um Sandro Correia eficiente e por dois pontas, Roberto Reis e Miguel Costa, muito fortes no serviço.

No segundo parcial, a equipa do Sporting Clube de Espinho desconcentrou-se um pouco, com um serviço mais fraco e uma recepção muito oscilante que acabaria por reflectir-se num ataque menos eficiente.

No 'set' decisivo, a equipa alemã cresceu e assistiu-se a um jogo disputado taca-taca, ou ponto a ponto, com a maior experiência dos bicampeões portugueses a impor-se no final.

Foi um bom jogo, com o Sporting de Espinho, mesmo com as ausências de João Brenha e Jacques Yoko, a exibir-se em grande nível.

No segundo encontro, com o Acquacare Halen, os espinhenses perderam por 2-1 (22-25, 26-24 e 27-25).

O Sporting Clube de Espinho alinhou com Sandro Correia, Miguel Maia, Paulo Trautmann 'Paulão', Gilberto Silva 'Giba', Miguel Costa e Roberto Reis – seis inicial; Hugo Ribeiro (libero) e Maurício Silva.

A entrada do Sporting de Espinho nesta partida foi de domínio total, controlando sempre o jogo – excelentes no bloco e defesa, com grandes destaques para os centrais Giba e Paulão e este último a substituir Kibinho em relação ao jogo da manhã. A recepção também esteve em bom nível e os tigres venceriam por 25-22 o primeiro 'set'.

No segundo parcial a equipa belga entrou melhor e criou mais dificuldades para a recepção e ataque dos portugueses, mercê de um excelente jogo de serviço. No entanto, os espinhenses tiveram o 'set' na mão mas cometeram alguns erros na parte final, permitindo o 24-26 para os belgas.

O último 'set' foi o mais bem disputado, com constante equilíbrio e jogado ponto a ponto. Aqui destacou-se o experiente atacante holandês Schuil, ex-internacional e que passou já pela A1 Italiana que, no ataque de entrada, causou enormes problemas aos tigres que não conseguiram evitar a derrota neste parcial e, consequentemente, no jogo.

Quem 'não mata morre' e o Sporting de Espinho perdeu uma grande oportunidade de, no segundo 'set', fechar a partida e de se apurar directamente para a meia-final.

Nota final para a qualidade das equipas presentes neste torneio que, para além dos já citados alemães e belgas, contou também com o líder do campeonato belga, SA Lennik, o campeão da Finlândia, PP Rovaniemi e o segundo classificado da Suíça, o Chênois Genève.

### Vitória fácil com os suíços

O Sporting Clube de Espinho acabou por passar, com alguma facilidade, à meia-final do Cogas Energie Volleyball Classic 2007. Os tigres venceram claramente os suíços do Chênois Genève por 2-0 (25-15 e 25-17), nos quartos-de-final.

Este acabou por ser um jogo fácil em que o Sporting de Espinho mostrou a sua categoria, sobretudo na relação serviço/bloco defesa e contra-ataque, já que neste capítulo foi claramente superior a um adversário um pouco desmotivado.

No primeiro 'set' a classe de Miguel Maia esteve presente, num seis base que contou com Maurício a oposto, Kibinho e Paulão a centrais e Miguel Costa e Roberto Reis nas



pontas.

O Sporting de Espinho dominou totalmente mas com o marcador em 12-7 permitiu a recuperação dos suíços que chegaram a 13-12. A partir desse momento os tigres dispararam e colocaram o resultado em 22-15 altura em que entraram os dois juniores que integraram a comitiva espinhense, primeiro Licínio Sousa e, logo de seguida, João Barquinha, este para distribuidor. A equipa não se ressentiu e fechou o parcial sem falhas por 25-15.

No 'set' seguinte a superioridade foi total. Os tigres atingiram facilmente os 20-10, momento aproveitado para fazer rodar a equipa, novamente com a entrada dos jovens atletas do Sporting de Espinho. O parcial terminaria com 25-17 para o Sporting de Espinho que teve no bom serviço, recuperação defensiva, bloco e contra-ataque as suas armas.

Eis a equipa do Sporting de Espinho que defrontou os suíços:

Miguel Maia, Maurício Silva, Fabrício Silva 'Kibinho', Paulo Trautmann 'Paulão', Roberto Reis e Miguel Costa – seis inicial; Hugo Ribeiro (libero), Licínio Sousa e João Barquinha.

### "Show de bola" na meia-final

O encontro da meia-final já foi disputado à melhor de cinco 'sets' e os tigres acabaram por vencer o Asse-Lennik por 2-3 (30-28, 20-25, 25-18, 20-25, 11-15).

O Sporting de Espinho deu um verdadeiro 'show de bola' e um 'set' de vantagem ao seu adversário, pois esteve a vencer o primeiro parcial por 24-21 altura em que, numa 'china' de Kibinho com Maia com remate para fora permitiu o Lennik galvanizar-se e recuperar três pontos, acabando por vencer por 30-28 um 'set' dominado pelos espinhenses, numa demonstração de classe e de 'garra tigre'. Excelentes no serviço e bloco, boa recepção aos fortes serviços de De Paula e Radic. Um set em que Maia e Giba estiveram muito bem.

No segundo 'set' assistiu-se a uma exibição quase perfeita do Sporting de Espinho. Muito bem na recepção, no serviço e no bloco. Maia, Roberto e Giba excelentes com Sandro a completar.

O momento menos positivo dos tigres foi o terceiro 'set' que acabariam por perder por 18-25. Um mau início a dar um 0-4 ao adversário a que o Sporting de Espinho não foi capaz de responder não recuperando nunca essa desvantagem inicial. A recepção a oscilar, erros de ataque e poucas acções a funcionar, embora para o fim deste parcial o Espinho ter dado sinais de mais acerto.

O quarto parcial marcou o regresso do Sporting de Espinho ao bom momento. Sempre a comandar num domínio baseado numa excelente recepção, num serviço a permitir um bom bloco e recuperação defensiva e excelente eficácia de ataque. Miguel Costa esteve muito bem a servir e a defender, o mesmo acontecendo com Roberto e Sandro muito seguro e eficaz e com Giba, excelente no bloco e a comandar a defesa de primeira linha. A boa coordenação entre Maia e Kibinho permitiu jogadas excelentes a levantarem o público.

Os tigres levavam assim o jogo para a 'negra' dando um verdadeiro festival de bem jogar voleibol com Miguel Maia em grande evidência.

Na 'negra' o Sporting de Espinho comandou desde o início. A Defesa e bloco estiveram excelentes. Muito boa eficácia de ataque com Maia perfeito na distribuição de jogo e Sandro a facturar com excelente consistência. No bloco mandava Giba e a recepção e defesa esteve quase perfeita com Roberto e Costa. Só deu Espinho e o Lennik não teve qualquer hipótese, perdendo o decisivo 'set' por 15-12.

Eis a equipa espinhense que jogou a meia-final:

Miguel Maia, Maurício Silva, Fabrício Silva 'Kibinho', Paulo Trautmann 'Paulão', Roberto Reis e Miguel Costa – seis inicial; Hugo Ribeiro (libero) e Maurício Silva.

## José Mota quer formação para jovens de Espinho

Fotos CARLOS SALVADOR

# Minigolfe federado na Pousada da Juventude

*A Pousada da Juventude acolheu a sua primeira competição de minigolfe, com cerca de oito dezenas de atletas a encetarem no sábado as primeiras tacadas, concluindo no domingo o Torneio Pousadas da Juventude, no âmbito das comemorações dos 30 anos da Federação Portuguesa da modalidade, culminando com uma recepção da Câmara Municipal de Espinho.*

**Lúcio Alberto**

Saldando-se por "uma excelente jornada desportiva, recheada de emoção e incerteza no que concerne aos triunfos em algumas categorias, sendo, em duas delas, a vitória atribuída através de desempate", a primeira competição disputada na Pousada da Juventude de Espinho registou os seguintes vencedores:

Seniores masculinos – Francisco Silva, do CM Costa Nova;

Homens – Abílio Meneses, do FC Vizela;

Senhoras – Manuela Pinheiro, do CM Porto;

Juniões masculinos – Tiago Pinto, do CM Porto;

Juvenis femininos – Tatiana Machado, do FC Vizela;

Juvenis masculinos – Miguel Ferreira, do CM da Costa Nova;

Infantis masculinos – Henrique Sousa, do CM Costa Nova.

A melhor volta foi proeza de João Fidalgo, do CM Costa Nova, com 20 tacadas.

Eis os quadros classificativos:

Homens – 1.º Abílio Meneses (FC Vizela); 2.º Gonçalo Fidalgo (CM Costa Nova); 3.º Fernando Florentino (AM Évora); 4.º João Fontes (CM Porto); 5.º António Pinto (CCD-CMP); 6.º João Fidalgo (CM Costa Nova); 7.º Joaquim Baptista (CCD-CMP); 8.º Costa e Silva (CM Porto); 9.º Manuel Simões (CM Porto); 10.º Ananias Quintano (AM Évora); 11.º Laurentino Silva (CCD-CMP); 12.º José Tropa (individual); 13.º Alfredo da Silva (CM Porto); 14.º Domingos Silva (CM Porto); 15.º Jorge Torres (CM Porto); 16.º Luís António (CM Porto); 17.º António Afonso (CM Porto); 18.º Aniceto Fernandes (MC Lamego); 19.º Alcino Cunha (CCD-CMP); 20.º Artur Lopes (CM Porto); 21.º Gonçalo Castro (FC Vizela); 22.º Rui Nascimento (ABP Gouveia); 23.º Jorge Oliveira (MC Lamego).

Juniões – 1.º Tiago Pinto (CM Porto); 2.º André Campos (CM Porto); 3.º Vítor Gonçalves (CM Costa Nova).

Juvenis – 1.º Miguel Ferreira (CM Costa Nova); 2.º João Oliveira (FC Vizela); 3.º Bruno Costa (CM Costa Nova); 4.º Tiago Fernandes (MC Lamego); 5.º Rui Pedro (MC Lamego); 6.º Eduardo Sousa (CM Costa Nova); 7.º Pedro Todo Bom (CM Porto).

Infantis – 1.º Henrique Sousa (CM Costa

Nova); 2.º Diogo Ferreira (CM Porto); 3.º Filipe Silva (CM Porto); 4.º João Paulo (FC Vizela); 5.º Fábio Lima (CM Porto); 6.º José Miguel (FC Vizela); 7.º André Silva (CM Porto).

Seniores – 1.º Francisco Silva (CM Costa Nova); 2.º Fernando Santos (MC Lamego); 3.º Aurélio Santos (CM Costa Nova); 4.º Sebastião Campos (CM Porto); 5.º Luís Pinto (CM Porto); 6.º José Silva (CM Porto); 7.º Joaquim Cunha (FC Vizela); 8.º Virgílio Mendes (CM Porto); 9.º José Sousa (CM Porto); 10.º João de Jesus (MC Lamego).

Senhoras – 1.ª Manuel Pinheiro (CM Porto); 2.ª Lurdes Mendes (CM Porto); 3.ª Anabela Pereira (CM Costa Nova); 4.ª Sónia Fontes (CM Porto); 5.ª Alzira Simões (CM Costa Nova); 6.ª Marta Pereira (CM Porto); 7.ª Filomena Mendes (FC Vizela); 8.ª Juventina Silva (CM Porto); 9.ª Cristina Fernandes (individual); 10.ª Gracinda Silva (CM Costa Nova); 11.ª Fernanda Manso (AM Évora); 12.ª Irene Silva (CM Porto); 13.ª Patrícia Castro (FC Vizela); 14.ª Marisa Simões





Foto CARLOS SALVADOR



(ABP Gouveia).

Juvenis – 1.ª Tatiana Machado (FC Vizela); 2.ª Ana Raquel (FC Vizela); 3.ª Ana Cunha (FC Vizela); 4.ª Rita Costa (CM Porto).

As comemorações dos 30 anos da Federação Portuguesa de Minigolfe e do primeiro torneio realizado na Pousada da Juventude de Espinho culminaram com uma cerimónia no salão nobre da Edilidade, com a presença de atletas e dirigentes dos clubes, órgãos directivos federativos e o autarca José Mota.

O presidente da Federação Portuguesa de Minigolfe agradeceu aos seus antecessores "e a todos aqueles que com o seu trabalho e dedicação contribuíram para a evolução e engrandecimento da modalidade", sendo atribuído um galardão a todos os atletas, no activo, que com a Federação iniciaram "este percurso".

Por seu turno, o presidente da Câmara Municipal sublinhou "a grande satisfação pela escolha da cidade de Espinho para a celebração dos 30 anos da Federação Portuguesa de Minigolfe", enquanto formulava o firme desejo de que "esta tenha sido a primeira de muitas provas de minigolfe a realizar em Espinho, concretamente, na recém Pousada da Juventude de Espinho", disponibilizando o apoio da autarquia à Federação aniversariante.

Constatando que, "a exemplo da Nave Polivalente", a Pousada da Juventude já deu "os primeiros claros sinais" da simbiose utilidade/rentabilidade, "com o alojamento que foi extensivo a outras unidades hoteleiras da cidade e, igualmente, com reflexos na restauração", José Mota solicitou a articulação com a Federação Portuguesa de Minigolfe no sentido de ser desenvolvido, a curto prazo, um projecto de aprendizagem da modalidade com os jovens espinhenses do ensino básico.

## Com circuitos de Boticas até Faro

Foto CARLOS SALVADOR

# Minigolfe alia a competição à diversão

Joga-se minigolfe em Portugal há mais de 40 anos, existindo actualmente quinze clubes e cerca de mil jogadores federados, com actividades semanais em diversos circuitos.

A Federação Portuguesa de Minigolfe foi fundada em Março de 1977 e os primeiros circuitos de minigolfe construídos em Vizela e Porto, onde se disputou o primeiro Campeonato Europeu em Portugal, em 1971... ou seja antes da existência da Federação Portuguesa de Minigolfe.

Futebol Clube de Vizela, Clube de Minigolfe do Porto, Minigolfe Clube de Portugal e Associação de Minigolfe de Portugal foram os primeiros clubes de Portugal.



Sendo inicialmente jogado no Norte, a partir dos anos 80 o minigolfe expandiu-se pelo país, proporcionando agora circuitos de competição entre Boticas e Faro.

Esta é uma modalidade onde os jogadores se mantêm no activo por longos períodos, como

se comprova com a longevidade competitiva de Virgílio Mendes, do Clube de Minigolfe do Porto.

E como facilmente se constata, esta é, ainda, o minigolfe alia a competição à diversão, "de forma única e capaz de reunir toda a família no mesmo espaço e na mesma competição."

Prevista para Lamego, em 2009, uma competição europeia, ao longo destes anos Portugal organizou diversas competições internacionais: Vizela e Porto (1971); Algarve (1982); Porto (1998); Lamego (2000); Pombal (2005) e Mirafleres (2006).

«Defesa de Espinho» - 3953 - 2008-01-03

TRIBUNAL JUDICIAL DE ESPINHO  
1.º JUÍZO

## Anúncio

Processo: 1350/07.0TBESP

Interdição/Inabilitação

N/ Referência: 1540477

Data: 11-12-2007

Requerente: Maria Adelaide Dias Gonçalves dos Santos

Requerido: Paulo João Gonçalves Dias Santos

Faz-se saber que foi distribuída neste tribunal, a acção de Interdição/Inabilitação em que é requerido Paulo João Gonçalves Dias Santos, com residência em Bairro Piscatório - Casa 51 - 4500-610 Silvalde - Espinho, para efeito de ser decretada a sua interdição para efeitos de ser decretada a sua interdição por anomalia psíquica.

A Juiz de Direito,

a) Dra. Carla Marisa Rodrigues

O Oficial de Justiça,

a) Maria Julieta Mendes Almeida

«Defesa de Espinho» - 3953 - 2008-01-03 (1.ª publicação)

TRIBUNAL JUDICIAL DE ESPINHO  
1.º JUÍZO

## Anúncio

Processo: 1148/06.3TBESP

Divórcio Litigioso

Autor: Florbela Pinto de Castro Dias

Réu: Jorge Manuel Dias

Nos autos acima identificados, **correm éditos de 30 dias**, contados da data da segunda e última publicação do anúncio, citando o réu, **Jorge Manuel Dias**, com última residência conhecida na **Rua do Formal, 120, Silvalde, 4500-631 Espinho**, para no prazo de 30 dias, decorrido que seja o dos éditos, contestar, querendo, a presente acção, com a indicação de que a falta de contestação não importa a confissão dos factos articulados pela autora e que em substância o pedido consiste que seja decretado o divórcio da autora e réu, com culpa exclusiva deste último, tudo como melhor consta do duplicado da petição inicial que se encontra nesta Secretaria, à disposição do citando.

Fica advertido de que é obrigatória a constituição de mandatário judicial.

Passei o presente e mais dois de igual teor para serem afixados.

Espinho, 20-12-2007

N/ Referência: 1549537

A Juiz de Direito,

a) Dra. Carla Marisa Rodrigues

O Oficial de Justiça,

a) Maria Adelaide Carvalho



Cafés • Snacks • Pastelarias

Restaurantes • Talhos

Cozinhas Industriais

Ar Condicionado • Ventilação

Câmaras Desmontáveis

Conservação e Congelação

Assistência Técnica

Rua do Carvalho, 730 – Anta - Espinho  
Tlm. 91 955 96 15 \* Tel./Fax: 22 732 31 67 / 68  
assistencia@restifrio.com • comercial@restifrio.com • www.restifrio.com



# Na II Divisão Sp. Espinho perde

**D**efrontaram-se, no sábado, os dois primeiros classificados do Campeonato Nacional da II Divisão, Série B. A Oliveirense, líder, levou a melhor no confronto com o Sporting Clube de Espinho e consolidou, assim, a sua posição.

Foi um encontro bem combativo, disputado de parte a parte, com uma total entrega dos intervenientes. O Sporting Clube de Espinho até inaugurou o marcador, por Fábio 'Espinho', a que a equipa liderada por Pedro Miguel deu uma pronta resposta, ao igualar três minutos depois.

Só a três minutos do final, a Oliveirense, para desespero da equipa de Amândio Barreiras, marcou o golo da vitória.

O árbitro da partida não esteve bem e acabou por influenciar o resultado.

## Oliveirense, 2 – Sp. Espinho, 1

Jogo no Estádio Carlos Osório, em Oliveira de Azeméis.

Árbitro: José Gomes (Lisboa).

**Oliveirense** – Tó Ferreira; Bruno Sousa, Hélder, Laranjeira e Vítor; Godinho, Artur e Magano; Oliveira, Sérgio Grilo e Nuno Santos.

Substituições: Sérgio Grilo por Jeferson (36), Artur por Filipe (76) e Magano por Diogo (90+1).

Treinador: Pedro Miguel.

**Sporting Clube de Espinho** – Marcelo Galvão; Bruno Lucas, Hélder Vasco, Amorim e Marco Abreu; Valença, Nuno Coelho e Fábio 'Espinho'; Pedro Mendes, Flávio Casal e Moreira.

Substituições: Flávio Casal por Nuno Silva (56), Pedro Mendes por Pedro Dimas (71) e Fábio 'Espinho' por Milton (71).

## II Divisão - Série B

### Resultados

Vila Meã-Canical .....	2-2
Leça-Marítimo "B" .....	3-3
<b>Oliveirense-Sp. Espinho</b> .....	<b>2-1</b>
Avanca-Lourosa .....	1-2
Infesta-Pontassolense .....	1-3
Fiães-Esmoriz .....	1-0
Folgou: Ribeira Brava	

### Classificação

	P	J	V	E	D	F-C
Oliveirense	37	15	11	4	0	30-8
<b>Sp. Espinho</b>	<b>28</b>	<b>15</b>	<b>7</b>	<b>7</b>	<b>1</b>	<b>25-16</b>
Ribeira Brava	25	14	7	4	3	15-9
Canical	24	15	5	9	1	24-17
Marítimo B	21	16	5	6	5	26-22
Pontassolense	21	16	5	6	5	20-20
Leça	19	16	5	4	7	26-29
Vila Meã	18	16	4	6	6	23-26
Infesta	17	15	4	5	6	14-20
Esmoriz	15	14	4	3	7	17-16
Fiães	15	15	4	3	8	11-23
Avanca	14	16	3	5	8	17-27
Lourosa	10	15	2	4	9	12-27

### Próxima jornada (30-12-2007)

Esmoriz-Ribeira Brava  
Canical-Leça  
Marítimo "B"-Oliveirense  
**Sp. Espinho-Avanca**  
Lourosa-Infesta  
Pontassolense-Fiães  
Folga: Vila Meã

Treinador: Amândio Barreiras.

Ao intervalo: 1-1.

Marcadores: 0-1, por Fábio 'Espinho' (34); 1-1, por Oliveira (37); 2-1, por Jeferson (82).

Disciplina: cartão amarelo a Sérgio Grilo (8), Hélder Vasco (10), Nuno Coelho (15), Flávio Casal (27), Laranjeira (31), Hélder (33), Amorim (46 e 87), Godinho (46) e Pedro Dimas (90+4). Cartão vermelho a Hélder Vasco (68) e Amorim (87, por acumulação).

# Movimentações nos tigres Saída de Rui Pedro para a entrada de Tiago (ex-Ribeirão)



Rui Pedro deixa os tigres para rumar para Arouca

**O** Sporting Clube de Espinho contratou, no final da semana passada, o guarda-redes do Ribeirão, Tiago, para colmatar a saída de Rui Pedro que partiu em direcção ao Arouca.

Tiago, que vem das escolas do Rio Ave, tem 29 anos e já passou, em tempos, pelas mãos do técnico espinhense, Amândio Barreiras, quando este treinou o Paredes e vem para os tigres até ao final da temporada.

A saída de Rui Pedro do plantel do Sporting de Espinho surgiu a pedido do próprio jogador e só se consumou com a contratação de Tiago.

Entretanto, o Sporting Clube de Espinho está em vias de contratar mais um jogador para o seu plantel que milita o Campeonato nacional da II Divisão de futebol, Série B. Esta próxima aquisição vem na sequência da saída do médio-ofensivo brasileiro Juarez Jr., que foi contratado no início desta temporada.

Os tigres e o jogador brasileiro acordaram a rescisão amigável do contrato "devido a questões de ordem familiar que o obrigam ao regresso imediato ao Brasil". Porém, adianta o sítio da Internet do Sporting de Espinho que "a ligação ao clube poderá ser retomada no início da próxima época tendo atleta e clube acordado essa possibilidade".

Manuel Proença

## ATENÇÃO!! RUA 20 - nº 1311 / 1297 Espinho (Centro)

**Prontos a habitar!!**  
**Caixilharia em alumínio termolacado c/ vidros duplos.**  
**Pisos com madeira flutuante;**  
**Pré-instalação aquecimento central;**  
**Estores térmicos;**  
**Portas de segurança;**  
**Oferta de electrodomésticos.**  
**Com garagem e elevador.**



### APROVEITE OS PREÇOS FANTÁSTICOS

T1 recuado (3.º andar) – 89.000 Euros  
T2 (1.º Andar) – 129.600 Euros  
T2 (2.º Andar - Fracções I e L) – 132.000 Euros  
T2 (2.º Andar - Fracções K e J) – 134.000 Euros  
(K e J c/ Garagem p/ 2 carros)

Grandes áreas

Telefone e teremos o prazer da Sua visita no local

Visite andar modelo Aberto todos os dias

938081019 / 808202761 / 964177996

### VIVENDA NOGUEIRA

ZONA RESIDENCIAL DA BESSADA  
A 3 km de Espinho

4 QUARTOS (2 SUITES), COZINHA E COPA C/ 50M2 ANTIGA PORTUGUESA, C/ FOGÃO DE SALA, SALA COMUM C/ 90M2, AQUECIMENTO CENTRAL, GARAGEM P/ 6 CARROS, CHAGÃO C/ 60M2, LOGRADOURO, QUINTAL, ÁRVORES

**311.000 Euros**

TRATA O PRÓPRIO

938081019 / 808202761 / 964177996

### Atenção! Vende-se T2 e T3

Espinho ao cimo da Rua 19, frt. Cto.  
Luso-Venezolano, junto ao IC24, a 5 min. Espinho.  
T2 p/ habitar, c/ área 95,80m2, l. garagem  
– 82.300 euros  
T3 p/ habitar, c/ área 120,75m2, garagem 25,03m2  
– 104.750 euros

### Espinho - Zona Industrial

**Aluga-se ou vende-se**

Armazém c/ duas frentes

Pé dto. 8 mts.,

c/ 650m2 + 32m2 de escritório

### Espinho

**Loja**

**Aluga-se ou vende-se**

Ruas 37/14

Com 102,20m2

Cave 59,20m2

### Espinho

**Escritório**

Com 63m2

**Aluga-se ou vende-se**

2.º piso

Edifício S. Pedro

### Espinho - Centro

R. 23, j/ ao Tribunal

T2 no 2.º andar, piso em madeira, cozinha placa/forno, pré-instalação aq. central, despensa, garagem individual c/ arrumos, c/ elevador.

Preço: 126.000 euros

### Esmoriz - A 100 mts. da praia

**Vende-se MORADIA T4**

c/ 2 suites, 2 salas, garagem p/ 2 carros, aspiração e aq. central, fogão sala, sistema som, jardim envolvente.

**Aluga-se ou vende-se**

**LOJA**

R. 8 - Espinho - centro

(em frente linha comboio)

com 130m2, mezanino

75,20m2, logradouro 42m2.



938081019 / 808202761 / 964177996

## II Divisão

## Série A - Resultados

Moreirense-Maria da Fonte.....	0-0
Ribeirão-Valdevez .....	1-1
Lixa-Lousada .....	0-1
Chaves-Camacha .....	1-0
Tirsense-U. Madeira .....	1-1
Portosantense-Machico .....	2-0
Fafe-Merelinense .....	3-0

## Classificação

	P	J	V	E	D	F-C
Chaves	31	16	8	7	1	18-6
Tirsense	31	16	9	4	3	22-15
Valdevez	31	16	9	4	3	20-8
U. Madeira	30	16	9	3	4	28-13
Ribeirão	28	16	8	4	4	21-18
Lousada	25	16	7	4	5	14-13
Maria da Fonte	23	16	7	2	7	20-21
Portosantense	22	16	5	7	4	21-14
Moreirense	21	16	6	3	7	15-14
Camacha	20	16	6	2	8	22-20
Merelinense	16	16	4	4	8	12-21
Fafe	15	16	4	3	9	14-21
Machico	13	16	3	4	9	10-18
Lixa	4	16	1	1	14	7-42

## Próxima jornada

Merelinense-Moreirense  
 Maria da Fonte-Ribeirão  
 Valdevez-Lixa  
 Lousada-Chaves  
 Camacha-Tirsense  
 U. Madeira-Portosantense  
 Machico-Fafe

## Série C - Resultados

Rio Maior-Nelas .....	1-0
Oliv. Bairro-Elétrico .....	1-0
Satão-Sp. Covilhã .....	0-1
Caldas-Penalva do Castelo .....	0-4
Pampilhosa-Abrantes .....	2-1
Tourizense-Benf. Castelo Branco .....	2-1
Anadia-Torreense .....	1-2

## Classificação

	P	J	V	E	D	F-C
Sp. Covilhã	37	16	11	4	1	37-9
Oliv. Bairro	31	16	9	4	3	25-16
Torreense	25	16	7	4	5	18-19
Abrantes	25	16	7	4	5	18-18
Tourizense	24	16	6	6	4	21-15
Penalva Castelo	23	16	6	5	5	23-18
Elétrico	21	16	5	6	5	15-18
Pampilhosa	20	16	4	8	4	15-18
Anadia	18	16	4	6	6	18-26
Benf. Cast. Branco	18	16	4	6	6	15-20
Satão	16	16	4	4	8	14-18
Nelas	15	16	4	3	9	19-26
Rio Maior	14	16	3	5	8	9-19
Caldas	14	16	3	5	8	17-24

## Próxima jornada

Torreense-Rio Maior  
 Nelas-Oliv. Bairro  
 Elétrico-Satão  
 Sp. Covilhã-Caldas  
 Penalva do Castelo-Pampilhosa  
 Abrantes-Tourizense  
 Benf. Castelo Branco-Anadia



Torneio de Natal "avalia" escolas de futebol

## Triangular com Baixinhos, Peninhas e gondomarenses

A Escola de Futebol de Eliseu Pinto, "Os Baixinhos", organizou um triangular com a Escola de Futebol do Gondomar Sport Clube e a Escola de Futebol "Os Peninhas" (do Penafiel FC), para ver em acção os escalões dos mais novos com jogos muito animados e disputados.

Eis os resultados:

## Escalão 1998/99

Os Baixinhos-Gondomar ..... 1-2

## Escalão 1998/99

Os Baixinhos-Os Peninhas ..... 1-3

## Escalão 2000

Os Baixinhos-Gondomar ..... 2 - 0

## Escalão 2000

Os Baixinhos-Os Peninhas ..... 8-1

## Escalão 2001

Os Baixinhos-Gondomar ..... 20-0

## Escalão 2001

Os Baixinhos-Os Peninhas ..... 5-1

## Escalão 2002/03

Os Baixinhos-Gondomar ..... 3-0

Os Baixinhos-Gondomar ..... 4-6

Os Baixinhos-Os Peninhas ..... 1-0

Os Baixinhos-Os Peninhas ..... 3-1

### Futebol de formação

*As equipas de competição de escolas "A" e "B" da Associação Desportiva da Freguesia de Anta/Baixinhos deslocaram-se, respectivamente, a Argoncilhe e Lourosa, para defrontarem (e vencerem) as formações locais.*

A equipa 'A' bateu o seu adversário por 0-7, num jogo sem história dada a superioridade dos antenses, em todos os capítulos. O resultado final espelha a diferença entre as duas equipas, dado que se defrontavam o primeiro classificado e ainda invicto, a ADF Anta, e o último classificado, a AD Argoncilhe que só conseguiu, até então, um único ponto.

**ADF Anta/Baixinhos (equipa A)** – João Pedro, David Marques, Daniel Reis, Samuel, Bruno Moreira, Filipe Daniel e Leandro.

Jogaram ainda: Diego, Bruno Silva, João Nuno, Zeca e João Mendes.

Marcadores: Samuel (2 golos), Leandro (2), Filipe Daniel, Zeca e Diego.

Por sua vez, a equipa de escolas 'B' deslocou-se a Lourosa e venceu o seu adversário por 3-4, num encontro que se esperava bastante difícil, dado o bom posicionamento na tabela classificativa da turma local.

O jogo até não teve, para os Baixinhos, a dificuldade esperada, visto que chegou com naturalidade a uma vantagem de quatro golos, fruto do seu melhor jogo. Na parte final da contenda e após algumas alterações efectuadas na equipa, para rodagem de jogadores, permitiu o aproximar da equipa do Lourosa no marcador dando a sensação errada de uma partida equilibrada.

**ADF Anta/Baixinhos (equipa 'B')** – Ivo Valente, Nuno Rio, André Gonçalves, Gu, João Lopes, João Gonçalves e João Furtado.

Jogaram ainda: Dário Marques, Cláudio Ramos, Hugo Rodrigues, Miranda e Dudu.

Marcadores: Hugo Rodrigues, João Furtado, João Gonçalves e Gu.

## TOTOBOLA

Concurso dos Órgãos de Informação n.º 01/2008 de 06/01/2008. Prognóstico "Defesa de Espinho", Redacção Desportiva:

1. Porto-Naval ..... 1
2. Boavista-Sporting ..... X
3. E. Amadora-Guimarães ..... X
4. Marítimo-Leixões ..... 1
5. P. Ferreira-U. Leiria ..... 1
6. Beira Mar-Gil Vicente ..... 1
7. Olhanense-Vizela ..... X
8. Freamunde-Santa Clara ..... X
9. Estoril-Fátima ..... 1
10. Penafiel-Aves ..... 1
11. Sevilha-Bétis ..... 1
12. Corunha-A. Madrid ..... 1
13. Maiorca-Barcelona ..... 2

## Baixinhos vitoriosos em Argoncilhe e Lourosa



No pólo aquático  
do Sp. Espinho

## "Ano de viragem"

*"Terminado o ano de 2007, chegou o tempo dos desejos para o novo ano. E chegou também o não menos importante tempo dos balanços."*

**E**ste foi um ano de viragem para a secção de pólo aquático do Sporting de Espinho. Após mudança directiva no final de 2006, "foi com uma mentalidade renovada e marcada pela dinâmica que a equipa se apresentou no ano que terminou."

Logo no início de 2007 ocorreu o primeiro período de captações que trouxe para a "jovem" modalidade do clube, atletas que até então nunca tinham tomado contacto com o pólo aquático.

"Dada a grande adesão, rapidamente se definiu um plano para futuros períodos de captações semelhantes. O próximo ocorrerá já em Janeiro em data a determinar."

Nas quentes noites de Verão da Piscina Solário Atlântico, a secção organizou um evento inédito na cidade de Espinho que viria a marcar o percurso futuro: a etapa Jopel Beach Polo. Inserida no circuito anual de Beach Polo organizado pela Associação de Natação do Norte de Portugal, foi considerada pela mesma associação como a melhor etapa do circuito, tendo feito valer ao clube espinhense uma medalha de mérito por serviços prestados, "para além de colocar o nome de Espinho a circular nos corredores do topo do pólo aquático nacional."

Em Outubro, no arranque da nova época 2007/2008 e com o objectivo de chegar o mais longe possível, a secção contratou o treinador Nuno Mariani, "um grande nome do pólo aquático, considerado por muitos do meio como o melhor treinador português, para assumir o comando da equipa."

E "sempre com objectivo de chegar o mais alto em mente", foi criada uma equipa de juniores que joga pela primeira vez no Campeonato Regional.

Já em Dezembro, a equipa participou no Torneio de Acesso à 2.ª Divisão Nacional, obtendo o quarto lugar, ficando a apenas um lugar do apuramento.

"Foi a melhor prestação até então da equipa em três participações no torneio e deixou boas perspectivas para a próxima tentativa de acesso à 2.ª Divisão."

Com a chegada do novo ano, chega então o tempo dos desejos...

"Levar a cabo o projecto já iniciado de formar uma equipa experimental feminina; fazer novas captações com o objectivo de recrutar jovens jogadores para a equipa júnior; assim como criar uma equipa de infantis com o objectivo de proporcionar aos mais novos a possibilidade de jogarem pólo aquático."

Para o Verão de 2008, a secção do Sporting de Espinho está a preparar mais uma etapa de Beach Polo, "esperando superar a etapa de 2007."



Fotos VÍTOR LANCHÁ

### Flashes

**A quadra natalícia também foi festejada na Piscina Municipal de Espinho**



### GRAÇAS A JESUS

Fala-se com Jesus 9 dias seguidos. Meu Divino Jesus, Rei dos Reis, Tu que puseste os cegos a ver, os leprosos a sarar, os mortos a viver. Tu que conheces as minhas lágrimas e angústias, eu Te peço que me concedas a graça (dizer a graça). Em reconhecimento prometo que mandarei publicar esta oração para que outros usufruam da Tua ajuda.

### ORAÇÃO AO SAGRADO E DIVINO ESPÍRITO SANTO

Oh! Divino Espírito Santo, Vós que me esclareceis de tudo, que iluminais todos os meus caminhos para que eu possa atingir a felicidade. Vós que me concedeis o sublime dom de perdoar e esquecer as ofensas e até o mal que me tenham feito, a Vós que estais comigo em todos os instantes eu quero, humildemente agradecer por tudo que sou, por tudo que tenho e confirmar uma vez mais a minha intenção de nunca me afastar de Vós por maiores que sejam a ilusão ou tentações materiais com a esperança de um dia merecer e poder juntar-me a Vós e a todos os meus irmãos na perpétua Glória e Paz, Ámen. Obrigado uma vez mais. (A pessoa deverá fazer esta oração por três dias seguidos, sem dizer o pedido e dentro de três dias será alcançada a graça por mais difícil que seja). Publicar a oração assim que receber a graça. Agradeço reconhecida. - L.S.

### SENHORA

oferece-se para **Secretária Administrativa** c/ curso do ISLA (Inst. Superior de Línguas e Administração) e c/ experiência em informática.  
Zona de Espinho

Tlm. 914 711 353



SILVALDE (AV. DO GOLF, N.º 1931)

**Alfredo Pascoal**

Agradecimento e Missa do 7.º Dia

Seus filhos, noras, genro, netos e restante família vêm, por este meio, agradecer às pessoas que tomaram parte no funeral do seu ente querido ou que de outro modo se associaram à sua dor. Comunicam que a missa do 7.º dia será celebrada dia 5, sábado, pelas 19 horas, na Igreja Matriz de Espinho. Desde já agradecem a todos quantos participem na Eucaristia.



Espinho, 3 de Janeiro de 2008

Vítor Manuel Pereira Pascoal  
Delfina Maria Pereira Pascoal  
Rui Manuel Pereira Pascoal  
Rosa Maria de Jesus Feiteira Pascoal  
Susana Maria Martins da Cruz Pascoal  
José Manuel Valente Ferreira

FUNERÁRIA N. S. D'AJUDA - SANCEBAS E LUÍS ALVES - ESPINHO - TEL. 22 734 51 29

**FALECEU (EM FRANÇA)**

Nasceu a 22/02/1938 - Faleceu a 30/12/2007

**António Alves da Silva**, que residiu na Rua do Pego, n.º 162, em S. Paio de Oleiros, genro da falecida (Machada), era natural de Paramos, da família com apelido (Bigodes). Foi sepultado na quarta-feira, dia 2 de Janeiro de 2008, em Marcigny (França).

No próximo dia 5, sábado, será rezada uma missa por sua alma na Igreja Matriz de S. Paio de Oleiros, às 19 horas. Agradece-se a todos os participantes.



GUETIM

**Joaquim Fernando Pereira Duarte**

Agradecimento e Missa do 7.º Dia

Sua esposa, filhos, nora, genro, netos e demais família vêm por este meio agradecer a todas as pessoas que participaram no funeral do saudoso extinto ou que de outro modo manifestaram o seu pesar. Comunicam que a missa do 7.º dia será celebrada sábado, dia 5, pelas 17 horas, na Igreja Paroquial de Guetim. Desde já agradecem a quem comparecer.

Guetim, 3 de Janeiro de 2008

Maria Alice Pereira de Almeida – esposa  
Maria Emília Pereira Duarte – filha  
Ângelo Mário Pereira Duarte – filho  
Maria Amélia Pereira Duarte – filha  
José Manuel Pereira Duarte – filho



AGÊNCIA FUNERÁRIA HENRIQUES &amp; M. OTÍLIA, LDA. — Telef. 256 75 27 74

**José Alberto Pinto da Rocha**  
(Cocheiro)

Missa do 2.º Aniversário

Sua esposa e restante família vêm, por este meio, participar que será celebrada missa por alma do seu ente querido, dia 6, domingo, às 19 horas, na Igreja Matriz de Espinho. Desde já agradecem a todos que participem na Eucaristia.



SILVALDE

**José Maria Ferreira Viana**  
(José Maria consertava guarda-chuvas)

Agradecimento e Missa do 7.º Dia

Seus filhos, noras, genros, netos, bisnetos e demais família vêm por este meio agradecer a todas as pessoas que participaram no funeral do saudoso extinto ou que de outro modo manifestaram o seu pesar. Comunicam que a missa do 7.º dia será celebrada sexta-feira, dia 4, pelas 18h30, na Capela de N.ª Sr.ª do Mar (Silvalde). Desde já agradecem a quem comparecer.

Silvalde, 3 de Janeiro de 2008



Eva Jesus Ferreira – filha  
Maria Rosário Pinho – filha  
José Francisco da Rocha Viana – filho  
Joaquim Correia Ferreira – filho  
José Correia Ferreira – filho  
Margarida da Rocha Viana – filha  
André Correia Ferreira – filho

AGÊNCIA FUNERÁRIA HENRIQUES &amp; M. OTÍLIA, LDA. — Telef. 256 75 27 74

**OS NOSSOS CLASSIFICADOS****ALUGA-SE**

QUARTOS, c/ casa de banho privativa, c/ cozinha, pequeno-almoço, tratamento de roupa, garagem e TV Cabo mais Sport TV. Telef. 227340002 ou 227348972.

APARTAMENTOS T0, T1, T2 e T3. Totalmente equipados, com TV Cabo mais Sport TV, telefone, garagens, limpezas. Rua 62, n.º 156. Telef. 227310851/2 - Fax 227310853.

ALUGA-SE LOJA em Espinho - Edifício S. Pedro - Renda: 250 euros. Contactar Manuel Loureiro - 917553668.

ALUGA-SE ARMAZÉM – 70m2 com licença de comércio, indústria e outras actividades. Telef. 227328380 \* Tlm. 919104340.

ALUGAM-SE QUARTOS e APARTAMENTOS T0 e T1. Centro de Espinho. Contactar: 917524389.

ALUGA-SE APARTAMENTO T1, c/ mobília e sem mobília no centro de Espinho, junto ao mar e à estação do caminho de ferro, c/ subsídio de renda jovem. Renda: 325 euros c/ fiador. Contactar: 917435455 / 917237972 / 227314659 (noite).

ARRENTA-SE APARTAMENTO T2 c/ 86m2, c/ lugar de garagem, cozinha equipada, condomínio fechado. R. S. Vicente Ferrer, 933 - r/c dto., em S. Félix da Marinha, a 10 min. de Espinho e do Porto, e a 100 mts. da praia – 917515048 / 919804891.

**MENSAGENS**

A S. JUDAS TADEU - Advogado dos casos difíceis e desesperados. Reze 9 avé-marias durante 9 dias. Peça 3 desejos, 1 de negócios e 2 impossíveis. Ao 9.º dia publique este aviso. Cumprir-se-á mesmo que não acredite. - I.O.

**PASSA-SE**

PASSA-SE EM LOUROSA café, churrasqueira, restaurante. Dá-se facilidades no pagamento. Contactar tlm. 963694519.

PASSA-SE ESTABELECIMENTO comercial em Espinho. Boa localização. Dá para vários ramos. Renda: 142,00 euros. Tlm. 961227295.

PASSA-SE POR MOTIVO DE SAÚDE Café Cervejaria Snak-Bar. Boa clientela. A 50 mts. acima da feira semanal - Espinho. Tlm. 934790316.

**SERVIÇOS**

ESTOFADOR - Restauro todo o tipo de sofás, cadeiras, etc. Orçamentos grátis. Telef. 227344090. Rua do Passo Velho, n.º 217 - Anta.

ESTÚDIOS - LABORATÓRIOS VÍDEO VÍTOR LANCHA - Gravamos em DVD as suas cassetes de vídeo - VHS - V8 e Super 8mm. Acompanhe a tecnologia gravando em DVD. Tlm. 918735306 e 962788407.

**VENDAS**

VENDE-SE T2 - Espinho – Edifício Pogresso, vista de mar, 3.º andar, domótica, electrodomésticos, aquecimento central, garagem fechada, hidromassagem – 100m2. Contactar: 916550001.

VENDO T2+1 ou alugo em Riomeão, cozinha c/ forno, placa. exaustor, marquise, c/ 2 frentes, fogão de sala c/ recuperador, pré-instalação de aquec. central, garagem individual. em bom estado. Preço: 77.500 euros - negociável. Tlm. 916859741 - 256105381.

VENDE-SE T3 com 150m2, aquecimento central, 2 varandas, 1 suite, cozinha equipada, lugar de garagem. Ao cimo da Rua 19. 92.300 euros - negociáveis. Urgente. Tlm. 918650151.

VENDE-SE CASA para restaurar c/ terreno aproximadamente 900m2, em Anta. Tlm. 914253662 / 917085226.

MORADIA - Excelente! Despensa, lavandaria, fogão sala c/ recuperador, terraços, jardim e garagem. 155.000 euros - 31.000 cts. Telf. 914506327 / 227452130.

T2 – RETOMA DE BANCO - Muito bem localizado, excelente, com garagem - 55.500 euros - 11.100 cts. Telf. 914506327 / 227452130.

T3 – RETOMA DE BANCO - Ótimo estado, boas áreas, varandas, garagem. 64.500 euros - 12.900 cts. Telf. 963129240 / 914506327.

MORADIA 4 frentes, excelente construção casa em granito, garagem 4 carros, terreno com pomar e anexos. Só 180.000 euros. Tlm. 917551375.

T3 DÚPLEX, terrano, garagem, 2 salões, lareira, 3 banhos. Só 100.000 euros. Tlm. 916201355.

T2 EM MOZELOS c/ novo, garagem, excelentes áreas, cozinha equipada. Só 65.000 euros. Tlm. 916201355.

VENDE-SE T2, perto do Liceu, 3.º andar usado c/ garagem e arrumos, janelas duplas, fogão de sala c/ recuperador, luz natural, elevador, placa + fogão, nasc./poente, vista p/ mar. Urgente. O próprio. Preço a combinar. Tlm. 912294270.

**FARMÁCIAS DE SERVIÇO**

Sexta (04) - HIGIENE ..... Rua 19, n.º 293 - Tel. 227340320

Sábado (05) - GRANDE FARMÁCIA ..... Rua 8, n.º 1025 - Tel. 227340092

Domingo (06) - CONCEIÇÃO ... R. S. Tiago, n.º 701 - Silvalde - Tel. 227311482

Segunda (07) - GUEDES DE ALMEIDA ... R. 36, n.º 416 - Anta - Tel. 227322031

Terça (08) - TEIXEIRA . Ctr. Com. Solverde/1 - Avenida 8 - Tel. 227340352

Quarta (09) - SANTOS ..... Rua 19, n.º 263 - Tel. 227340331

Quinta (10) - PAIVA ..... Rua 19, n.º 319 - Tel. 227340250

Tlm. 91 513 42 62 • 91 513 49 43

**Aluga-se**

**Espinho – Escritórios** p/ serviços - Rua 23 \* T3 mobilado \* T2 mobilados e T3 s/ mobília \* T1 s/ mobília.

**Loja** para Snack-Bar - Esmoriz e Cortegaça

**Café** equipado – Juncal

**Trespasse**

**Loja** – Rua 19 - Centro

**Vende-se**

**Espinho – T2 e T1** - Novo \* T3 centro Espinho - usado. Bom preço \* **Vivendas** - Anta \* **Terreno** para 1 moradia - Anta.

**Esmoriz** – EN 109 – Apartamentos novos T2 e T3

**Nogueira** – T1 novo, condomínio fechado, boas áreas, só 65.000 euros.

**S. João de Ver** – Casa

**Fotógrafo VÍTOR LANCHA**

Com tecnologia digital

Recorde os melhores momentos contactando o repórter fotográfico VÍTOR LANCHA

Baptizados \* Comunhões \* Casamentos, etc., etc.

Contactos: 918 735 306 \* 962 788 407

— Obrigado pela preferência —

**DVD para sempre**

As cassetes de vídeo estragam-se

Salve-as para sempre em DVD

Agora os seus vídeos editados em DVD

**Carlos Salvador**Reportagens,  
Fotografia e Vídeo

Rua 19, n.º 198 - 2.º andar • 4500 ESPINHO • Tlm. 918 648 672

DEFESA DE ESPINHO  
vende-se na  
**Papelaria  
Tecnócia  
(Rua 32)**

DEFESA DE ESPINHO  
vende-se no  
**Café  
Caracas  
(S. Félix)**



## Saúl Coelho Campos

(Pintor)

Missa  
do 11.º Aniversário

Sua esposa, filhos, noras, netos e demais família vêm, por este meio, comunicar que será celebrada missa por alma do saudoso extinto, dia 5, sábado, pelas 19 horas, na Igreja Matriz de Espinho.

Desde já agradecem a todos quantos participarem.



## José Coelho de Abrantes

Missa do 8.º Aniversário do falecimento

Sua esposa, filha, genro e netos vêm, por este meio, comunicar às pessoas de suas relações e amizade que será celebrada missa por alma do seu ente querido amanhã, sexta-feira, dia 4 de Janeiro, pelas 19 horas, na Igreja Matriz de Espinho. Desde já agradecem a todos quantos participem na Eucaristia.

Espinho, 3 de Janeiro de 2008



FUNERÁRIA N. S. D'AJUDA - SANCEBAS E LUÍS ALVES - ESPINHO - TEL. 22 734 51 29

## Isaura Pinto da Rocha

Missa do 23.º Aniversário

Suas filhas, genros e netos mandam celebrar missa pelo seu eterno descanso, dia 10, quinta-feira, às 8 horas, na Igreja Paroquial de Anta. Desde já agradecem a quem possa comparecer.



## António Mendes da Silva

Missa do 3.º Aniversário do falecimento

Sua esposa, filhos, genros, nora, netos, bisneta e restante família vêm, por este meio, comunicar que será rezada missa por alma do seu ente querido, dia 9, quarta-feira, às 19 horas, na Igreja Matriz de Espinho. Desde já agradecem a todos quantos participem na Santa Eucaristia.

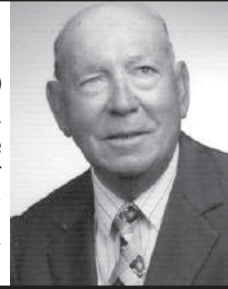

## Viriato Rodrigues dos Santos

(Viriato Violas)

Agradecimento

Sua esposa, filhos, nora, genros, netos, bisnetos e demais família vêm, por este meio, agradecer às pessoas que tomaram parte no funeral do seu ente querido e na missa do 7.º dia ou que de outro modo se associaram à sua dor.

Silvalde, 3 de Janeiro de 2008

Maria Estrela dos Santos Crista - esposa  
Ana da Silva Santos Paiva - filha  
Rita Celeste da Silva Santos Guedes Martins - filha  
Etelvina da Silva Santos Araújo - filha  
Maria Margarida da Silva Santos Capela - filha  
Maria de Lurdes da Silva Santos Teixeira - filha  
Ricardo Nuno dos Santos Rodrigues - filho



AGÊNCIA FUNERÁRIA HENRIQUES & M. OTÍLIA, LDA. - Telef. 256 75 27 74



## Luís Adelino da Fonseca Guimarães

(Aposentado da Câmara Municipal de Espinho)

Agradecimento e Missa do 7.º Dia

Sua esposa, filhas, genros, netos e restante família vêm, por este meio, agradecer às pessoas que tomaram parte no funeral do seu ente querido ou que de outro modo se associaram à sua dor. Comunicam que a missa do 7.º dia será celebrada dia 6, domingo, pelas 19 horas, na Igreja Matriz de Espinho. Desde já agradecem a todos quantos participem na Eucaristia.

Espinho, 3 de Janeiro de 2008

Maria Amélia Tavares Pereira Guimarães  
Maria Fernanda Tavares Guimarães Catarino  
Paula Cristina Tavares Guimarães  
José António Catarino Nuno  
António Pedro dos Santos Carvalho

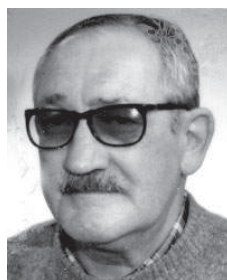

FUNERÁRIA N. S. D'AJUDA - SANCEBAS E LUÍS ALVES - ESPINHO - TEL. 22 734 51 29

ESMOJÃES - ANTA



## Joaquim Alves da Silva

Missa do 2.º Aniversário  
do falecimento

Sua esposa, filhos, genros, nora e netos vêm, por este meio, comunicar a todas as pessoas de suas relações e amizade que será celebrada missa, por alma do saudoso extinto, hoje, quinta-feira, dia 3, pelas 8 horas, na Igreja Paroquial de Anta. Desde já agradecem a quem comparecer.

Anta, 3 de Janeiro de 2008



## Miguel Augusto Alves Custódio

Agradecimento

Seus filhos, nora, genro, netos, bisnetos e demais família vêm, por este meio, agradecer às pessoas que tomaram parte no funeral do seu ente querido e na missa do 7.º dia ou que de outro modo se associaram à sua dor. O Ofertório será no dia 6, domingo, na missa as 8 horas.

Silvalde, 3 de Janeiro de 2008

Manuel da Rocha Custódio - filho  
Maria Dulce da Rocha Custódio - filha  
Óscar da Rocha Custódio - filho  
Joaquim Amorim de Sousa - genro  
Rita Celeste Bernardes Custódio - nora



ALMA CRISTI - MANUEL SILVA - Silvalde - Telef. 22 734 33 92



## Lino Manuel Leite da Costa

Missa do 2.º Aniversário

Lino foste um sofredor  
Mas, sempre lutador.  
Serás para sempre, vencedor  
Um orgulho, o meu amor.

Mãe

Será celebrada missa por sua alma dia 8, terça-feira, pelas 19 horas, na Igreja Matriz de Espinho

Desde já agradece a todos quantos participem na Eucaristia.

A Família

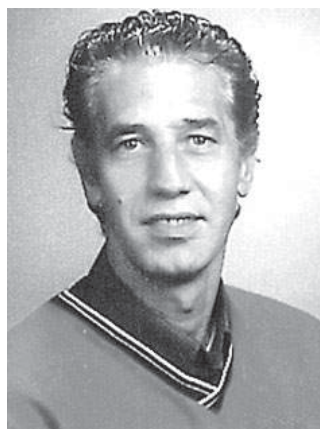

## António dos Santos Bernardes

Missa do 2.º Aniversário

Faz dois anos que partiste  
Para junto do Senhor,  
A família deixa a lembrança  
Com saudade e amor.

Sua esposa, filhos, genros, netos e demais família, vêm participar que será celebrada missa por alma do seu ente querido, dia 5, sábado, às 18,30 horas, na Igreja Paroquial de Anta.

Desde já agradecem a quem comparecer.



## Maria da Conceição de Oliveira Rodrigues Muge

Agradecimento e Missa do 7.º Dia

Seu filho, noras, netos e restante família vêm, por este meio, agradecer às pessoas que tomaram parte no funeral do seu ente querido ou que de outro modo se associaram à sua dor. Comunicam que a missa do 7.º dia se celebra hoje, quinta-feira, pelas 19 horas, na Igreja Matriz de Espinho. Desde já agradecem a todos quantos participem na Eucaristia.

Espinho, 3 de Janeiro de 2008

José Manuel de Oliveira Monteiro  
Luísa Maria Correia de Oliveira Monteiro  
Fernanda Rosa Costa Monteiro



FUNERÁRIA N. S. D'AJUDA - SANCEBAS E LUÍS ALVES - ESPINHO - TEL. 22 734 51 29



## Digner Correia de Pinho

Missa do 7.º Aniversário  
do falecimento

Sua esposa, filhas, genro, netos e demais família, vêm, por este meio, comunicar às pessoas de suas relações e amizade que será celebrada missa por alma do seu ente querido, dia 8, terça-feira, pelas 19 horas, na Igreja Matriz de Espinho.

Desde já agradecem a todos quantos participem na Santa Eucaristia.

Espinho, 3 de Janeiro de 2008



## ● PIMPOLHO

2008 será de certeza um ano mais gordo do que os anteriores...

... sendo bisexto...

© José Sarmento • 611  
... tem mais um dia de calendário!!!...



## Próspero Ano Novo!

Éis o desejo do jornal **Defesa de Espinho** aos seus leitores/assinantes, anunciantes e a todos aqueles que colaboram (ou partilham) nas edições semanais de uma publicação já com 75 anos! Oportunidade, aqui e agora, para o agradecimento e a retribuição dos votos natalícios e de Ano Novo que nos foram endereçados através dos tradicionais postais ou por outros meios de comunicação.

No começo de 2008

## Seis feridos em dois acidentes

A madrugada do primeiro dia do ano de 2008 foi importunada com dois acidentes de viação – um, que ocorreu no cruzamento das ruas 7 com a 18, cerca da 1 hora e que provocou ferimentos ligeiros num homem de 44 anos e numa criança de 10 anos; e um outro na Estrada 109, em Paramos, cerca das 3.30 horas, e que provocou ferimentos ligeiros em quatro pessoas.

No primeiro acidente, um choque de duas viaturas ligeiras de passageiros, os Bombeiros Voluntários de Espinho transportaram os dois

feridos ao Hospital Santos Silva, em Vila Nova de Gaia. No outro acidente (uma colisão entre dois veículos ligeiros), que ocorreu próximo do café Zip-Zip, em Paramos, foi necessária a presença dos Bombeiros Voluntários Espinhenses e Bombeiros Voluntários de Espinho, bem como a ambulância do INEM do Hospital de Espinho. Os quatro feridos ligeiros foram transportados para o Hospital Santos Silva, em Vila Nova de Gaia.

Manuel Proença



Ontem de manhã, na Rua 26

## Incêndio em casa

Um incêndio que deflagrou ontem, cerca das 10.30 horas, numa casa na Rua 26, esquina com a Rua 11, provocou, apenas, alguns danos materiais. A pronta intervenção de dois populares evitou o pior, uma vez que dentro da casa sinistrada se encontrava uma senhora, que foi retirada para a zona exterior.

Os bombeiros, que compareceram no local prontamente, apagaram as chamas num colchão de uma cama de um quarto voltado para a Rua 8.

No local estiveram as duas corporações de bombeiros, bem como a Polícia de Segurança Pública.

Manuel Proença



No fim-de-semana

## Condutores detidos

A Polícia de Segurança Pública de Espinho deteve, na sexta-feira e no sábado, dois condutores – um por desobediência, por condução de veículo apreendido e um outro por excesso de álcool no sangue (taxa de alcoolemia de 1,81 g/l).

O primeiro detido, um jardineiro de 31 anos, por ter sido interceptado a conduzir um veículo automóvel, que se encontrava apreendido; e um fiel de armazém de 50 anos, por condução de

veículo automóvel com uma taxa de alcoolemia de 1,81 g/l.

Na semana que passou, a Esquadra de Trânsito da Polícia de Segurança Pública de Espinho registou 13 acidentes de viação, dos quais resultaram seis feridos ligeiros e levantou 151 autos de contra-ordenação, por infracção às regras de trânsito.

Manuel Proença

Mais de 15 mil euros em material informático e vestuário

## Apreensões na feira

A Polícia de Segurança Pública apreendeu, na feira semanal, em véspera de Natal, vários produtos, supostamente usurpados ou de contrafacção (70 DVD e 110 CD, no valor total de cerca de 6.700 euros, por suspeita de usurpação e contrafacção; e 217 artigos de vestuário e

perfumes, de marcas internacionais diversas, no valor total de 8.960 euros, por contrafacção).

Por venda ambulante ilegal, a PSP de Espinho apreendeu 135 peças de vestuário e 53 relógios.

Manuel Proença