

Presente e futuro do Hospital

## Urgência(s) e ambulâncias



página 6

Foto CARLOS SALVADOR

Beira-mar  
"isolada"  
pela linha

## Queda de catenária

página 3



Foto SS

## PAGAMENTO DA ASSINATURA 2008

Para o Continente beneficie  
do desconto de € 1,50  
pagando nos nossos escritórios  
até 29 de Fevereiro: € 25,00

Cobrada pelos nossos serviços  
a partir de Março: € 26,50

Para o Estrangeiro  
Europa: € 65,00  
Fora da Europa: € 75,00

Av.ª 8, n.º 456 - 1.º - Sala R  
Apartado 39  
4501-853 Espinho Codex

Investimento  
da Solverde

## Casino de Chaves inaugurado no dia 19

página 28

 EDIFÍCIO  
PROGRESSO

Apartamentos Domotizados

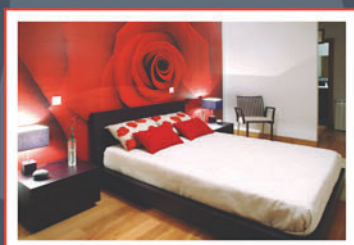

acrescente espaço  
à sua vida

APARTAMENTOS **RECUADOS**

T4 › T3 › T2 › T1 › T2

promotor: Manuel Francisco da Silva & Cª Lda.

www.progresso.espinho.in

ÚLTIMOS ANDARES EM VENDA

22 732 4535 › 91 758 75 24





Ano novo, linha nova...

## Comboios no túnel a partir de Maio

“Ano novo, vida nova” – diz o velho ditado popular. E este novo ano promete vida nova, também, para um dos pontos centrais e estratégicos da cidade de Espinho – a nova via-férrea e para todo o espaço que está à superfície do novo túnel e que ficará disponível para embelezamento. E não falta muito! Dentro de apenas quatro meses, em Maio, os comboios já deverão estar a circular no novo túnel, em testes e, no Verão, a velha linha deverá ser desactivada e o pontão deverá ser totalmente demolido.

O túnel está concluído e as paredes que o formam já estão prontas.

Desenha-se, a norte, a nova entrada para o túnel, na zona do Rio Largo, com os postes das catenárias já colocados.

Tudo aponta, pois, para que em Maio se cumpra aquilo que nos foi revelado em entrevista e numa visita guiada á obra, em tempos, pelo responsável pela REFER na obra de enterramento da linha-férrea, engenheiro Nunes Marques.

**Manuel Proença**

Para a elaboração do Projecto de Equipamentos e Arranjos Exteriores da plataforma à superfície do enterramento da via-férrea

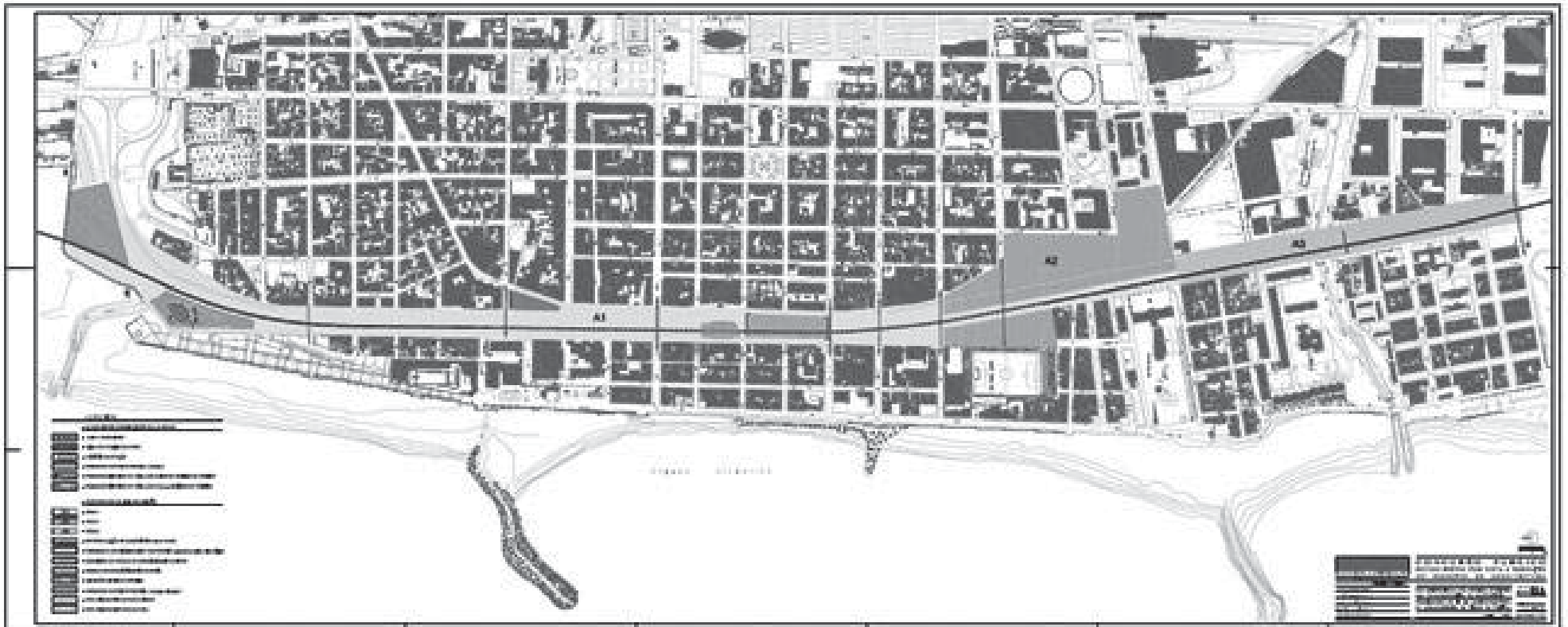

## Câmara abre concurso público na União Europeia

Já se encontra aberto pela Câmara Municipal de Espinho, desde sexta-feira, o Concurso Público no âmbito da União Europeia para a Elaboração do Projecto de Equipamentos e Arranjos Exteriores da plataforma à superfície, na sequência do rebaixamento da via-férrea, no atravessamento da cidade de Espinho.

O regulamento do concurso (disponível no sítio da Câmara Municipal de Espinho da Internet e nos Paços do Município) prevê, dentro do enquadramento que “a área de intervenção em causa diz respeito ao canal

ferroviário da Linha do Norte e áreas envolventes (a este e oeste), que atravessam a cidade de Espinho e que decorrem do rebaixamento da via-férrea entre a Rua do Quartel e o limite norte da cidade”.

Este concurso público vem na sequência de um protocolo assinado entre a Câmara Municipal de Espinho e a Rede Ferroviária (REFER, E.P.), entidade responsável pela gestão da via-férrea, no sentido de garantir o tratamento do espaço público das áreas envolvidas pelo rebaixamento da Linha do Nor-

te, nomeadamente na plataforma entre as Ruas 41 e 13, respectivas extensões do túnel a este e oeste e áreas envolventes.

Assim, e “na sequência da solicitação do vice-presidente da Câmara Municipal de Espinho, Rolando Nunes de Sousa, foi elaborado e apresentado, pela Divisão de Estudos e Planeamento da Câmara Municipal de Espinho, o Programa Preliminar, em Setembro de 2004, com vista a dar resposta ao Contrato entre a Rede Ferroviária - REFER, E.P. e o Município de Espinho, que contém um con-

junto de Princípios Orientadores para o desenvolvimento do programa base para o presente Concurso Público”.

O lançamento deste concurso “pretende aproveitar uma oportunidade única não só para o tratamento do espaço público em causa, mas fundamentalmente associar a obtenção de melhoria do espaço urbano e da qualidade do ambiente a uma intervenção que tenha reflexos urbanísticos positivos no futuro da cidade de Espinho”.

**Manuel Proença**

Semanário Registado na Direcção-Geral de Comunicação Social sob o n.º 100594

**DEFESA do ESPINHO**

Fundado em 27/Março/1932

**PROPRIEDADE** – EMPES - Empresa de Publicidade de Espinho, Lda. Matriculada na Conservatória do Registo Comercial de Espinho sob o n.º 59, folhas 30 do livro C-1. Capital Social: 5.200,00 Euros Contribuinte: 500 095 540

#### Administração

Fernando Cunha (gerente)  
Joaquim Vasconcelos (gerente)

#### Detentores com mais de 10% do capital

Solverde - Soc. de Investimentos Turísticos da Costa Verde, Lda.

#### Direcção

Lúcio Alberto  
Email - lucio.alberto@mail.telepac.pt

#### Redacção

Manuel Proença  
mjproenca@sapo.pt  
Sandra Soares  
sandra-soares.de@sapo.pt

#### Colaboradores

Carlos Salvador; Elisabete Moreira; Jorge Cunha; Mário Cales e Vítor Lancha

#### Colunistas

Adérito Santos; Adolfo Leitão Carvalho; António Duarte Estêvão; António Regedor; José Sarmento; Manuel Sancebas; Maria Fernanda Barroca; Mário Frota; Marta Feijó; Napoleão Guerra; Serafim Marques; Sérgio Carvalho e Vera Pereira.

#### Departamento de Produção

António Guerra

#### Publicidade

Joaquim Natário

#### Secretaria de Administração e Redacção

Cristina Fonseca e Fernanda Oliveira

#### Serviços Administrativos e Publicidade

Av.ª 8, 456 - 1.º andar - Sala R  
Ap. 39 - 4501-853 ESPINHO Codex  
Telef. 22 734 15 25 • Fax 22 731 99 11  
Email-empes@sapo.pt

#### Departamento de Redacção

Av.ª 8, 456 - 1.º andar - Sala H  
Ap. 39 - 4501-853 ESPINHO Codex  
Telef. 22 734 15 25 • Fax 22 731 99 11  
Email-defesadeespinho@mail.telepac.pt

#### Impressão

NAVEPRINTER - Indústria Gráfica do Norte, SA - E.N. 14 (km 7,05)  
Apartado 121 - 4471 MAIA Codex

#### Tiragem média

3.700 exemplares

Depósito Legal n.º 1604/83

#### Internet:

[www.defesadeespinho.no.sapo.pt](http://www.defesadeespinho.no.sapo.pt)

Os textos (e ilustrações) de Opinião publicados nesta edição são da inteira responsabilidade dos seus autores, não vinculando, directa ou indirectamente, o cariz editorial e informativo deste jornal.



Mau tempo  
provoca queda  
de catenária

## Incidente na linha "isola" beira-mar

*Durante quase duas horas,  
a zona central à beira-mar  
esteve praticamente isolada  
já que a queda de uma  
catenária junto ao antigo  
campo do Rio Largo causou  
longos atrasos nos comboios  
e alterações significativas  
nos horários que provocaram  
o encerramento simultâneo  
e durante cerca de uma hora  
das passagens de nível  
das Ruas 15, 23 e 33.*

**Sandra Soares**

O incidente na linha ocorreu cerca das 7.30 horas de quinta-feira, quando o braço de suporte de uma catenária tombou, levando com ele os fios de outras catenárias contíguas. Uma equipa de reparação terá sido de imediato enviada para o local mas o problema demorou cerca de quatro horas a ser resolvido, tempo durante o qual os comboios circularam em via única entre as estações de Esmoriz (Ovar) e da Granja (Gaia), provocando atrasos significativos.

Cerca de 50 por cento oferta de comboios urbanos no eixo Porto-Aveiro foi mesmo suprimida, enquanto que as composições de longo curso, embora mantendo-se em circulação na totalidade, sofreram grandes atrasos.

E terão sido estes atrasos e alterações significativas nos horários dos comboios que provocaram o encerramento simultâneo das três passagens de nível que servem a zona poente de Espinho causando algumas filas de trânsito e o desespero de muitos automobilistas que, desconhecendo o problema, esperavam longos minutos na fila até desistirem e fazerem inversão de marcha seguindo para a passagem de nível seguinte para descobrir que também ela estava encerrada.

A situação ficou completamente resolvida cerca das 11.30 horas a manhã quando as cancelas abriram finalmente e a circulação automóvel e ferroviária voltou à normalidade.



Fotos SS





No rio Ínha  
(afluente do Douro)

# Mergulhadores dos Bombeiros Voluntários de Espinho resgatam automóvel

*Uma equipa de mergulhadores dos Bombeiros Voluntários de Espinho fez parte do grupo de resgate (bombeiros, Guarda Nacional Republicana, Polícia Marítima e Instituto Nacional de Emergência Médica do Hospital Santos Silva de Vila Nova de Gaia) de um automóvel que se despenhou no rio Ínha (afluente do Douro).*

**Manuel Proença**

O alerta de que um veículo ligeiro de passageiros havia caído por uma ravina no rio Ínha, no limite das freguesias da Lomba (Gondomar) e Canedo (Santa Maria da Feira), foi recebido pelos Bombeiros Voluntários de Lourosa cerca das 14.10 horas do passado dia 3 e, cerca de 50 minutos depois foram chamados os mergulhadores dos Bombeiros Voluntários de Espinho, que compareceram com duas viaturas e sete homens. Cerca das 16 horas, os mergulhadores conseguiram localizar o automóvel, um Rover Bordeaux, a cerca de 10 metros da margem e a uma profundidade de seis metros. Os mergulhadores dos Bombeiros Voluntários de Espinho procederam, então, à marcação do veículo e iniciaram a busca de possíveis ocupantes, que acabou por ser "infrutífera dado que a viatura se encontrava capotada e as condições de visibilidade eram nulas".

Mesmo assim, e com a chegada de uma equipa dos Bombeiros Sapadores do Porto, os mergulhadores conseguiram trazer à superfície a viatura com um balão de recuperação, mas não lhes foi possível rebocar a viatura para a margem oposta para poder ser içada.

Os trabalhos tiveram de ser concluídos devido à chegada da noite, "dado que não poderia ser efectuado nas condições de segurança necessárias", revelou fonte dos Bombeiros Voluntários de Espinho.

Os trabalhos foram retomados, entretanto, no dia seguinte, cerca das 9 horas. Nesse dia, e já com o auxílio de mais balões de recuperação dos Bombeiros Sapadores do Porto, os Bombeiros Voluntários de Espinho conseguiram rebocar a viatura para a margem do lado de Canedo com a utilização dos guinchos das viaturas dos Bombeiros de Lourosa.

Já junto da margem, foi utilizada uma retroescavadora da Protecção Civil de Santa Maria da Feira e a viatura foi colocada em local seco, em condições de segurança para, aí, se proceder à vistoria final vindo a confirmar-se eu não havia ocupantes no interior do veículo.

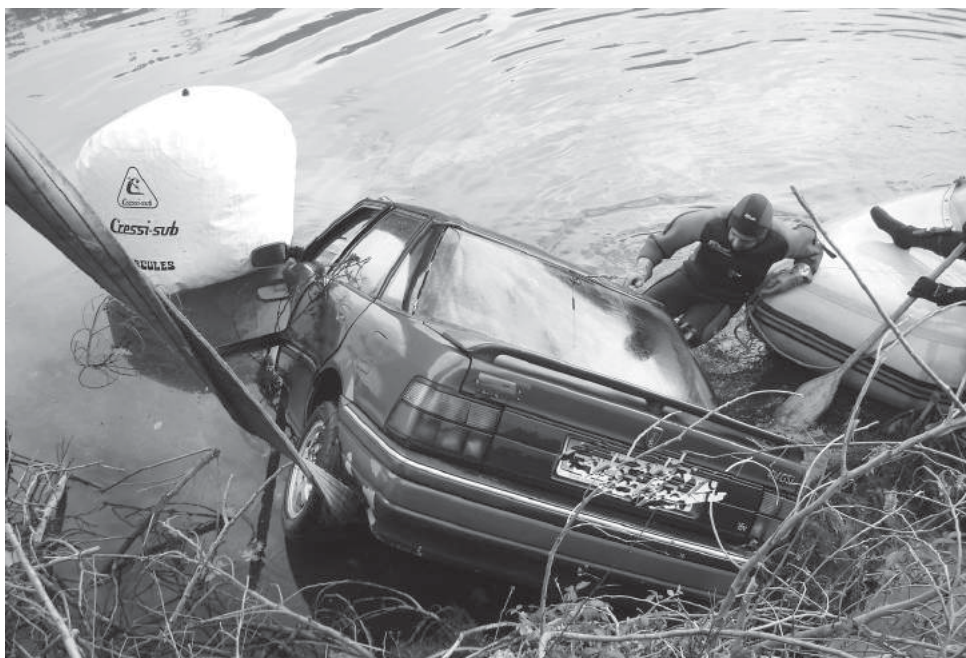

## Via Internet Penhora automóvel

Desde o último dia do Ano Velho que a penhora de veículos através da Internet passou a ser possível; uma medida que vai permitir a redução em 50 por cento do valor actual cobrado em qualquer conservatória, anunciou o Ministério da Justiça.

Numa primeira fase, o serviço será disponibilizado, a título experimental, a alguns solicitadores previamente seleccionados, sendo que, a partir do final de Janeiro, estará disponível para todos os solicitadores de execução do país.

A penhora electrónica de automóveis visa permitir que se possa promover a penhora de veículos através da Internet na acção executiva, sem deslocações e com custos mais reduzidos.

Os solicitadores de execução que pretendam penhorar um automóvel ou um reboque na acção executiva passam a poder fazê-lo através da Internet, sem deslocações e com uma redução de preço de 50 por cento relativamente ao valor actual cobrado em qualquer conservatória de registo de automóveis (cerca de 30 euros mais três euros de Imposto de Selo).

A taxa de registo e os demais encargos são pagos directamente por transferência bancária da conta-corrente do solicitador de execução para a conta da conservatória, sem deslocações à conservatória. Na penhora electrónica de automóveis, o responsável pela execução — o solicitador de execução —, autentica-se no sistema com o certificado digital fornecido pela Câmara dos Solicitadores e promove o registo da penhora por meios electrónicos.

O novo serviço, que se insere no programa Simplex, tem como objectivo ajudar a resolver problemas do sistema judicial, em particular na cobrança judicial de dívidas/acção executiva. Segundo dados fornecidos pelo Ministério, estima-se que, por ano, entrem nos tribunais acções executivas com um valor global de 2.300 milhões de euros e findem acções executivas no valor de 1.600 milhões de euros.

Valores que significam que, por ano, as acções executivas que ficam pendentes no sistema judicial representam 700 milhões de euros. No ano passado, foram registadas 54.526 penhoras de automóveis e reboques.

2,2 milhões de euros

## Multibanco natalício

A Sociedade Interbancária de Serviços registou 2.268 milhões de euros em compras efectuadas através dos terminais de pagamento automático, entre 1 e 25 de Dezembro, mais 5,6 por cento que no mesmo período de 2006.

A SIBS refere, em comunicado, que foram realizados 28,6 milhões de levantamentos nas Caixas de Multibanco, no valor de 1.953 milhões de euros. Face ao mesmo período do ano passado, a SIBS regista um crescimento de 7 por cento, tanto em termos de número de levantamentos como em termos de valor.

No total, foram realizadas 57 milhões de operações, mais 6,4 por cento em relação ao período homólogo do ano anterior.

Desde o início de Dezembro foram realizados, através do Multibanco, 6,8 milhões de euros em carregamentos de telemóveis. No dia 24 de Dezembro foram efectuados 607 mil carregamentos, uma média de sete por segundo.





Foto SS

Governo mantém introdução de portagens em 2008

## A29 com custo de utilização

*O Governo mantém a intenção de introduzir portagens nas SCUT em 2008, estando em curso testes-piloto em algumas dessas vias. Uma decisão apenas dependente de questões técnicas e contratuais. E das sete auto-estradas actualmente em regime de concessões sem custo para o utilizador afiguram-se três com portagens no horizonte, tendo ainda em comum o facto do acesso à região denominada de Grande Porto, com a A29 que privilegia Espinho a estender-se pela Costa da Prata.*

**D**e facto, já estão a ser estudadas questões técnicas relacionadas com a introdução de portagens nas intituladas vias Sem Custos para o Utilizador do Litoral Norte, do Grande Porto e da Costa da Prata.

O retardamento da concretização da aplicação da medida governamental é, alegadamente, fundada na garantia boa execução e na salvaguarda dos interesses do Estado nas negociações com as concessionárias, ao invés da execução de uma forma acelerada.

A A29 emerge na projecção de cobranças nas SCUT pela localização periférica com os pólos geográficos, habitacionais, empresariais, industriais, comerciais, académicos e culturais do Porto e de Aveiro.

Aquando da divulgação da obra (ainda em curso) do fecho do anel metropolitano e que numa primeira fase resultou no bene-

fício para Espinho de nova e ampla via rápida até ao Picoto, ou seja até à EN1, e (notoriamente) na abertura da auto-estrada na convergência de Nogueira da Regedoura com Grijó, proporcionando o acesso mais rápido e cómodo para a A1 (Porto-Lisboa), aflorou-se a possibilidade de portagem no IC24, mas tal cenário terá sido aparentemente dispensado...

O Estado argumenta o custo de 700 milhões por ano pelas rendas das sete concessões mas, por enquanto, tudo se conjuga para que as restantes quatro SCUT continuarão sem portagens, devido à situação socioeconómica da região se posicionar abaixo da média nacional ou por carência de vias alternativas.

Entretanto, e visando cerca de um milhão e meio de habitantes dos concelhos da Maia, Matosinhos, Valongo, Paredes, Por-

to, Gondomar, Gaia, Espinho, Santa Maria da Feira, São João da Madeira e Oliveira de Azeméis, o Governo viabilizou a concessão do lanço Gondomar-Covelo (A43-IC29) que estará concluído em Agosto de 2010.

Com um investimento global de 872 milhões de euros, foi formalizada a concessão genericamente rotulada de Douro Litoral tem uma extensão total de 129 quilómetros, dos quais 76 correspondem a construção, conservação e exploração de novas auto-estradas e os restantes 53 a beneficiação, conservação e exploração de vias já em serviço.

Tendo por objectivo melhorar a mobilidade na Área Metropolitana do Porto, com previsíveis reflexos nos concelhos de Oliveira de Azeméis e Paredes, descongestionando a circulação rodoviária em toda esta zona, este investimento rodoviário destacar-se-á como mais uma alternativa na deslocação entre as duas margens do rio Douro sem necessidade de atravessamento da cidade do Porto.

Lúcio Alberto

### ● PIMPOLHO

**Se o trenó do Pai Natal andasse a gasolina e pagasse portagens...**

**... o nosso amigo de barbas nem saíria lá da Gronelândia onde vive...**

© José Sarmento • 612

**... e não haveria prendinhas para ninguém!!!...**





Na correspondência dirigida à secção do "Correio do leitor" – por carta, fax, ou e-mail – os interessados devem identificar-se com o nome, o endereço, o contacto telefónico e o número do Bilhete de Identidade, mantendo-se, todavia, apenas no rodapé dos textos publicados o nome e a localidade dos autores.



**CORREIO  
DO LEITOR**

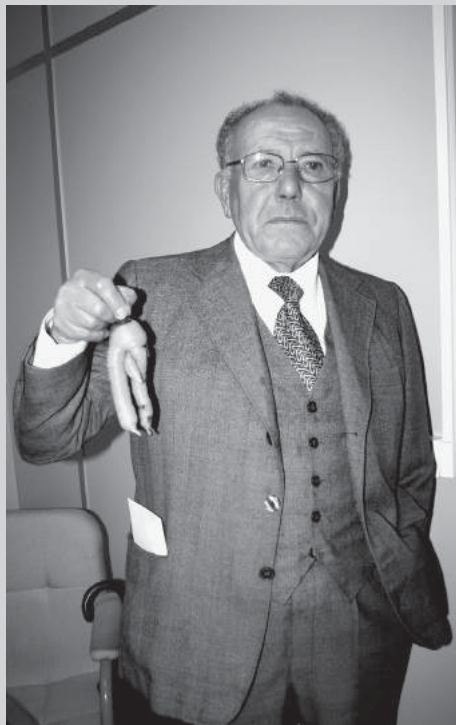

## Uma espécie de nudismo inocente

A Natureza tem destas coisas.

Ao arrancar uma cenoura, no meu quintal, para a sopa fui surpreendido com a forma natural mas estranha, um pouco diferente...

Só que é uma cenoura normal!

Mas achei por bem ter honras de divulgação através do prestigiado jornal **Defesa de Espinho**.

**António Rodrigues de Oliveira**  
(Lugar de Espinho – S. Félix da Marinha)



## CDU questiona futuro do Hospital e José Mota reitera "vantagens" do protocolo



## Urgência(s) e ambulâncias

*Com um intervalo de meia hora, "para fumar fora do edifício da Câmara", a Assembleia Municipal escutou, anteontem à noite, o relatório da recente actividade produzida pelo executivo de José Mota.*

*Quanto ao presente e ao futuro... foi chamado o hospital à liça, com a CDU pouco ou nada crédula, gizando cenários críticos e irreversivelmente "doentios" e "terminais"... Assim foi aventado o fecho hospitalar, prontamente refutado pelo presidente da Edilidade, que reafirmou a sua confiança no sucesso da reformulação dos serviços já em curso e a introduzir na unidade espinhense do Centro Hospitalar de Gaia/Espinho, como os dos cuidados continuados e da cirurgia ambulatória.*

**Lúcio Alberto**



Jorge Carvalho historiou factos passados e presentes que, na sua óptica, avaliam as performances de outrora e da actualidade da actividade e da capacidade de urgência hospitalar espinhense, exemplificando, entre outros, com um caso familiar de necessidade de recurso aos préstimos da emergência em vigor no Hospital Nossa Senhora da Ajuda, observando que, afinal, não estava disponibilizado o ficheiro clínico informatizado.

José Mota assegurou que estava em pleno funcionamento a carência apontada pelo vogal da CDU, ripostando que "talvez a doente não esteja inscrita no Centro de Saúde de Espinho e daí não constar no ficheiro informatizado..."

Jorge Carvalho revelou, entretanto, que "o transporte em ambulância de um doente ao Hospital de Gaia custa trinta euros e o regresso a Espinho de táxi fica por vinte e cinco euros", enquanto punha em causa a formação (curricular e intensiva) e o conhecimento geográfico (do concelho) das equipas técnicas das ambulâncias do INEM localizadas junto ao hospital.

O edil afiançou a adequação do serviço, a par da disponibilidade das VMER, as ambulâncias médicas totalmente equipadas e localizadas estrategicamente nos hospitais de Gaia e Santa Maria da Feira.

O outro vogal eleito pela CDU também fez valer o seu receio pela perda qualitativa (e também quantitativa no binómio dos recursos humanos e logísticos), preconizando o encerramento do Hospital de Espinho resultante da desvalorização advinda do protocolo firmado pela autarquia com o

Ministério da Saúde e, por acréscimo, da projecção de um novo hospital em Gaia que culminaria na extinção da unidade de Espinho e das duas existentes em Gaia. Alexandre Silva conjecturou, ainda, a privatização do hospital espinhense pela Santa Casa da Misericórdia sedeadada no concelho.

José Mota garantiu que, "com este Governo, o Hospital de Espinho não fechará, a não ser que se mude de Governo e aí já nada garanto..."

E quanto à hipotética privatização... "nada sei sobre tal... mas não sou a favor da privatização de um serviço público tão importante como este e que estou certo prestará um excelente serviço à população, pois o hospital de Espinho passará a dispor, por exemplo, de serviços de cuidados continuados e de cirurgia ambulatória." a□

A exemplo de Jorge Carvalho e Alexandre Silva, Simplício Guimarães, do CDS/PP, interpelou José Mota relativamente ao debate televisivo dos "prós" e "contra" da Saúde, tendo o autarca-mor de Espinho concluído que o ministro e o representante da comissão técnica do estudo de avaliação do polémico encerramento de urgências hospitalares vincaram os seus argumentos.

Por seu turno, António Regedor, do Bloco de Esquerda, aflorou a possibilidade do "metro" do Porto se estender a Espinho, atendendo à localização privilegiada em relação aos concelhos sulistas/interiores da Grande Área Metropolitana e, com concordância peremptória de José Mota, à necessidade de se instalar máquinas de obliteração/validade dos bilhetes/passes denominados de "andante".



# Assembleia de Freguesia de Guetim aprova Plano Plurianual e Orçamento para 2008

Foto SS

## Alfredo Rocha garante que escola primária "não será demolida"



A Assembleia de Freguesia

de Guetim aprovou, na

sexta-feira à noite, por

maioria (com um voto

contra da CDU), o Plano

Plurianual de Investimentos

e o Orçamento para 2008.

Apesar de ter votado contra,

o vogal comunista, Joaquim Sá,

reconheceu que "a situação

virou" e que "neste momento

é mais agradável do que no

ano passado. Estamos cá,

também, para reconhecer

que as coisas estão bem".

**Manuel Proença**

Apenas houve uma maior discussão, no Plano Plurianual de Investimentos e Orçamento para 2008, já que o vogal comunista levantou algumas questões relativas à construção da sede da Junta de Freguesia – "casa da junta", como lhe chamou – e em relação à escola do ensino básico que virá a ser desactivada com a criação do centro escolar. E perante uma perspectiva de desgraça, apresentada por Joaquim Sá, o presidente da Junta de Freguesia de Guetim, Alfredo Rocha, acabou por desdramatizar alegando que "o edifício para a sede da Junta de Freguesia é uma necessidade, já que será um espaço para servir a população da freguesia com dignida-

de. Será um espaço onde a freguesia poderá desenvolver várias actividades, com conforto e dignidade. A Assembleia de Freguesia e a Junta terão um espaço próprio e queremos criar lá um espaço para que um médico possa atender os idosos mais necessitados".

No que respeita à localização desse mesmo edifício, Alfredo Rocha garantiu que houve a preocupação de "consultar técnicos especializados nessa matéria".

O presidente da Junta de Freguesia de Guetim sublinhou que "nunca esteve nos meus horizontes fazer alguma coisa às escondidas e, por isso, no devido tempo, o projecto do novo edifício virá a esta Assembleia, para além de estar, também, em discussão pública. Não podemos é por o carro à frente dos bois!"

Quanto à questão levantada sobre a carta educativa, o presidente da Junta de Freguesia de Guetim esclareceu que "não tivemos intervenção directa, mas fomos sendo informados do processo por parte do representante de todas as juntas de freguesia. É minha opinião que está um trabalho bem feito".

Da escola de Guetim, disse:

"Esta escola não tem condições, nos tempos mais modernos, para que a prática educativa seja feita da melhor forma. Há uma série de inconvenientes e há muitos problemas. A escola do pré-primário é das melhores escolas do distrito de Aveiro e, por isso, reúne todas as condições. Não será necessário deslocar as crianças para a cantina. Por isso, a ideia é construir lá mais salas para o ensino básico".

Para Alfredo Rocha a escola de Guetim "ficará como o marco de uma época e não será demolida. Terá outro aproveitamento e nunca esteve em causa a sua conservação".

Entretanto, na introdução que Alfredo Rocha fez no Plano Plurianual de Investimentos, o presidente da Junta refere que "o quadro económico, social e político mantém-se desfavorável. As orientações do Orçamento de Estado para 2008 e a nova Lei das Finanças Locais continuam a limitar as possibilidades de intervenção das autarquias locais. O quadro de 2007 não se alterou: a freguesia está confrontada com uma quebra das receitas de capital, contrastando com o aumento da despesa corrente, em particular com o pessoal ao serviço da autarquia.

O Orçamento e o Plano Plurianual de Investimentos de 2008 não apresentam, pois, grandes novidades, dando continui-

dade ao exercício do ano anterior".

Segundo o documento, em 2008, "o Executivo estará particularmente atento e fortemente empenhado na resolução da aprovação do Plano de Pormenor Secundário Guetim/Anta pela Comissão de Coordenação e Desenvolvimento Regional do Norte. Dele depende o início da construção do novo edifício sede da Junta de Freguesia. Neste sentido, dar-se-á continuidade ao processo de negociação dos terrenos, com os respectivos proprietários".

Pretende, ainda, tal como em 2007, "melhorar as condições de circulação rodoviária da freguesia, sempre com a colaboração dos proprietários, promovendo a demolição de muros que se encontram em mau estado de conservação e a construção de novos muros, mais recuados, e a feitura de passeios públicos.

Continuaremos a intervir em áreas sensíveis onde o apoio da Junta de Freguesia tem sido fundamental: a educação, a cultura e o recreio. Obviamente que esta intervenção estará, infelizmente, condicionada pelas limitações orçamentais da autarquia, pois gostaríamos de apoiar mais as nossas colectividades, e promover uma maior dinâmica cultural e recreativa na freguesia".

Como objectivos, o documento aprovado pela Assembleia tem discriminado o seguinte:

"Obras a serem executadas pela Junta de Freguesia – construção do novo edifício sede da Junta de Freguesia; demolição de um muro na Rua dos Combatentes, propriedade do senhor Sá, e a construção de um novo, mais recuado, com feitura de passeio público; construção de um muro, mais recuado, na Rua Luís de Camões, no sentido de proceder ao alargamento da rua e feitura de passeio público; alcatroar a Travessa do Ermo, Rua Casal do Nuno, e Rua Manuel Alves Dias Martins; melhoraria dos sistemas de drenagem de águas; apoio às instituições de ensino e às colectividades da freguesia; apoio ao Programa de Saúde Oral, do Centro de Saúde de Espinho; realização do Convívio da Terceira Idade.

Da Câmara Municipal de Espinho esperamos a concretização das seguintes obras:

Continuação da expansão da rede de água e saneamento público nas zonas em falta da freguesia; reforço da pressão de água na rede pública, nas zonas altas da freguesia; feitura do projecto que dê continuidade à Travessa do Rochio; colocação

de tapete betuminoso na Rua da Igreja; arranjo urbanístico no Largo de Santo Estêvão (zona envolvente ao Cruzeiro)".

Por fim, a Assembleia de Freguesia de Guetim aprovou, por unanimidade, um outro documento – uma moção de rejeição apresentada pelo grupo ARIG – e que foi aprovado por unanimidade, com um voto contra, de Joaquim Sá, da CDU e que versa o seguinte:

"Os Dirigentes Nacionais do PS e do PSD e a Direcção dos respectivos Grupos Parlamentares, prepararam alterações substanciais à Lei Eleitoral dos Órgãos das Autarquias Locais (Lei Orgânica n.º 1/2001, de 14 de Agosto), com consequências na Lei das Autarquias Locais (Lei n.º 169/99, de 18 de Setembro, na redacção da Lei n.º 5-A/2002, de 11 de Janeiro), ferindo conceitos democráticos, princípios sagrados e valores sociais inalienáveis e indispensáveis.

Especialmente no que se pretende aprovar no artigo 53.º da Lei das Autarquias Locais.

Essa alteração visa excluir os Presidentes de Junta de Freguesia, enquanto membros da Assembleia Municipal, da aprovação das Opções do Plano e Proposta de Orçamento da Câmara Municipal e as suas Revisões, embora, paradoxalmente, mantenham a apreciação e votação dos documentos de Prestação de Contas, facto que atenta contra a dignidade e subalterniza o papel dos Presidentes de Junta de Freguesia e a sua participação nas Assembleias Municipais.

Esta medida vai condicionar o pensamento, a vontade, e a opinião dos legítimos representantes das Freguesias nas Assembleias Municipais e na vida das respectivas Freguesias que é, também, a vida do Município.

Pretende-se, assim, negar a Democracia na sua mais verdadeira e genuína expressão!

Inconformada, a Assembleia de Freguesia de Guetim, reunida em sessão ordinária de 4 de Janeiro de 2008, solidarizada com este espírito e entendimento, rejeita o projecto de alteração em questão, no seu objectivo de retirar aos representantes das Freguesias a facultade de se expressarem pelo voto, quanto às Opções do Plano e Orçamento, por considerarem que as alterações propostas são atentatórias da dignidade das Freguesias e dos seus representantes e vêm ao arrepio da essência do conceito da participação democrática".



## Jovens com menor apoio Rendas

O Estado gastou cerca de 65 milhões de euros com regime de Incentivo ao Arrendamento por Jovens (IAJ), em 2006, agora substituído pelo novo Porta Jovem

Em 2007, o Governo já anunciara a substituição do IAJ pelo Porta 65, no qual são estabelecidas rendas máximas admitidas em cada região do país, criados escalões e taxas de esforço para calcular o apoio a atribuir e definida a dimensão do agregado familiar que é admitida para cada uma das tipologias de habitação.

Contudo este novo programa, ao contrário do IAJ, que chegava a participar 75% do valor das rendas apresentadas, apenas facultava metade do valor e apenas no primeiro ano para candidatos que se enquadrem no primeiro dos três escalões agora criados.

A verba orçamental disponível para o Porta 65 passa a ser definida em cada ano no Orçamento do Estado, estando actualmente limitada a 32,7 milhões de euros, valor que representa metade do que foi gasto em 2006.

## Notários e Conservatórias vão poder tratar Processos de inventário

O Governo aprovou, na generalidade, uma proposta que permitirá às conservatórias e aos cartórios notariais tratarem de processos de inventário, medida que também servirá para o objectivo de descongestionar os tribunais.

O diploma, que seguirá para consulta pública e que depois terá de ser submetido à apreciação da Assembleia da República, assume como metas o descongestionamento dos tribunais e a necessidade de tornar o processo de inventário mais célere.

Segundo o Executivo, após a aprovação pelo Parlamento desta proposta, as conservatórias e os registos notariais passam a poder tramitar processos de inventário, embora se garanta sempre direito de recurso para os tribunais em caso de discordância. De acordo com o Executivo, com esta medida "podem deixar de entrar em tribunal cerca de sete mil processos por ano, ou seja cerca de 3,9 por cento das acções na área da justiça cível entradas em 2006 (excluindo acções executivas)".

No Conselho de Ministros foi também aprovado, na generalidade, um decreto que visa facilitar as operações de registo predial e a formalização dos actos relativos a bens imóveis. Com este decreto "são eliminados formalidades, actos e simplificados procedimentos com novas garantias de segurança jurídica, através da utilização de meios electrónicos nestas operações", refere o Governo.



## Mulher detida na feira semanal

# BIR apreendem material usurpado no valor de mais de 26 mil euros

## Seis feridos em cinco acidentes

# Detido por falta de carta de carta

As Brigada de Intervenção Rápida e Fiscalização (BIR) da Secção Policial de Espinho, detiveram, na feira semanal, uma vendedora ambulante de 29 anos, residente no concelho do Porto, por "suspeita da prática do crime de usurpação", tendo-lhe apreendido 703 DVD e 306 CD, no valor total de mercado de cerca de 15135 euros.

A Polícia apreendeu, ainda, na feira, 228 acessórios de moda (relógios, óculos, carteiras e cintos), de várias marcas internacionais, por suspeita de contrafacção, no valor total de mercado de cerca de 11300 euros.

Esta operação de fiscalização envolveu 14 elementos policiais, apoiados por uma viatura.

### Operação de fiscalização administrativa nocturna

Entretanto, estas mesmas Brigadas de Intervenção Rápida e Fiscalização realizaram, no fim-de-semana, na noite de sábado e durante a madrugada de domingo, uma operação de fiscalização administrativa, com especial incidência nos estabelecimentos de diversão nocturna da cidade de Espinho.

As BIR fiscalizaram cinco estabelecimentos de restauração e bebidas, tendo sido detectadas três infracções, por falta de extintores e falta de afixação de lotação máxima.

Esta operação policial envolveu 11 elementos, apoiados por duas viaturas.

Manuel Preença

A Polícia de Segurança Pública deteve, esta semana, um desempregado, de 27 anos, por condução de ciclomotor, sem estar devidamente habilitado.

Entretanto, a Esquadra de Trânsito da Polícia de Segurança Pública de Espinho registou cinco acidentes de viação, dos quais resultaram seis feridos ligeiros e levantou 18 autos de contra-ordenação, por infracção às regras de trânsito.

Manuel Preença

## Empréstimos Autarquias pediram 4300 milhões

O crédito cedido à Administração Pública não central atingiu, em Outubro passado, os 4496 milhões de euros, mais 171 milhões de euros do que no mesmo mês de 2006.

Face a Setembro de 2007, no entanto, o montante representa uma quebra de 16 milhões.

Segundo o Boletim Estatístico do Banco de Portugal, a Administração Regional pediu empréstimos 200 milhões de euros (menos 18 milhões que em Setembro, mas mais três milhões que no mesmo mês de 2006).

Já o crédito cedido à Administração Local, atingiu os 4293 milhões de euros, mais 168 milhões que há um ano atrás, mas menos 16 milhões que em Novembro.

## Publicação rende 272 milhões de euros às Finanças Devedores

A Administração Fiscal já recuperou 272 milhões de euros de impostos em falta desde que começou a publicar a lista de devedores, em 2006, de acordo com os dados divulgados pelo Ministério das Finanças.

Em comunicado, o Ministério refere que "do valor global, cerca de 50 por cento respeita a pagamentos efectuados após a divulgação do nome de devedores na lista.

A Direcção-Geral dos Impostos (DGCI) acrescentou, recentemente, mais 2238 nomes à lista dos devedores publicitada na Internet, que passa assim incluir "mais de 8200" pessoas e empresas.

Em Outubro último, os critérios de publicitação foram alargados, passando a estar englobados neste procedimento "todos os devedores com processos instaurados até 31 de Dezembro de 2006, cujo valor agregado em dívida seja superior a 10 mil euros (pessoas singulares) e a 20 mil euros (empresas)".

O Ministério explica que os integrantes da lista de devedores são "contribuintes com dívidas fiscais ao Estado anteriores a 31 de Dezembro de 2006, cuja situação de incumprimento do dever de pagamento persiste, apesar das insistentes solicitações da administração fiscal para os devedores regularizarem a situação e das medidas de coerção já adoptadas nos respectivos processos".

A lista de devedores está disponível na Internet, em [www.e-financas.gov.pt](http://www.e-financas.gov.pt).

### vende-se - s. félix

andar moradia t3, nova, sistema de som, aquecimento e aspiração central, estores eléctricos, quartos com óptimas áreas, suite, jardim, churrasqueira. garagem 2 carros. cozinha equipada siemens. pvp: 185.000€

PRÍME cgr

Espinho | Avenida 32, 788

227 340 017 | 966 117 632

### vende-se - s. félix marinha

t2 - 2.ª linha do mar, usado, excelente estado, 6 anos, último andar, poente/sul, cozinha com lavandaria, electrodomésticos, aquec. central, estores eléctricos, focos. 2 lugares de garagem e arrumo. pvp: 117.500 €

PRÍME cgr

Espinho | Avenida 32, 788

227 340 017 | 966 344 583

### vende-se - anta

moradia t4+1, nova com 350m2 em zona calma, aquecimento e aspiração central, estores eléctricos, cozinhas equipadas, soalho e rec. calor dupla face. quartos com óptimas áreas, jardim, terraço e varanda. Garagem 2 carros.

PRÍME cgr

Espinho | Avenida 32, 788

227 340 017 | 969 513 333





Próxima colheita  
de sangue  
em Silvalde

**Antenses  
generosos**



**A** colheita de sangue levada a cabo pela Associação de Dadores Benévolos de Sangue do Lions Clube de Espinho na manhã do passado sábado foi um sucesso e abriu da melhor maneira mais um ano repleto de actividade. No calendário, que abriu com a colheita em Anta, está prevista uma outra colheita para o dia de hoje, a realizar no Regimento de Engenharia de Espinho, seguindo-se no próximo dia 19 deste mês uma colheita em Silvalde e a 26 nova colheita em Anta.

Estas iniciativas contam com a indispensável presença dos técnicos e colaboradores do Instituto Português do Sangue que procedem à colheita do precioso material, mas na maioria dos casos também estão no local representantes do Centro de Histocompatibilidade do Norte que mediante um pequeno questionário e a colheita de uma amostra de sangue efectua a inscrição dos interessados no Registo Nacional de Dadores de Medula Óssea.

*Sandra Soares*

## ATENÇÃO!! RUA 20 - nº 1311 / 1297 Espinho (Centro)

**Prontos a habitar!!**  
Caixilharia em alumínio termolacado c/ vidros duplos.  
Pisos com madeira flutuante;  
Pré-instalação aquecimento central;  
Estores térmicos;  
Portas de segurança;  
Oferta de electrodomésticos.  
Com garagem e elevador.



### APROVEITE OS PREÇOS FANTÁSTICOS

T1 recuado (3.º andar) – 89.000 Euros  
T2 (1.º Andar) – 129.600 Euros  
T2 (2.º Andar - Fracções I e L) – 132.000 Euros  
T2 (2.º Andar - Fracções K e J) – 134.000 Euros  
(K e J c/ Garagem p/ 2 carros)

Grandes áreas

Telefone e teremos o prazer da Sua visita no local

Visite andar modelo  
Aberto todos os dias

938081019 / 808202761 / 964177996

### VIVENDA NOGUEIRA ZONA RESIDENCIAL DA BESSADA A 3 km de Espinho

4 QUARTOS (2 SUITES), COZINHA E COPA C/ 50M2 ANTIGA PORTUGUESA, C/ FOGÃO DE SALA, SALA COMUM C/ 90M2, AQUECIMENTO CENTRAL, GARAGEM P/ 6 CARROS, CHAGÃO C/ 60M2, LOGRADOURO, QUINTAL, ÁRVORES

**311.000 Euros**  
TRATA O PRÓPRIO

938081019 / 808202761 / 964177996

### Atenção! Vende-se T2 e T3

Espinho ao cimo da Rua 19, frt. Cto.  
Luso-Venezolano, junto ao IC24, a 5 min. Espinho.  
T2 p/ habitar, c/ área 95,80m2, l. garagem  
– 82.300 euros  
T3 p/ habitar, c/ área 120,75m2, garagem 25,03m2  
– 104.750 euros

### Espinho - Zona Industrial

#### Aluga-se ou vende-se

Armazém c/ duas frentes

Pé dto. 8 mts.,

c/ 650m2 + 32m2 de escritório

### Espinho

#### Loja

Aluga-se ou vende-se

Ruas 37/14

Com 102,20m2

Cave 59,20m2

### Espinho

#### Escritório

Com 63m2

Aluga-se ou vende-se

2.º piso

Edifício S. Pedro

### Espinho - Centro

R. 23, j/ ao Tribunal

T2 no 2.º andar, piso em madeira, cozinha placa/forno, pré-instalação aq. central, despensa, garagem individual c/ arrumos, c/ elevador.

Preço: 126.000 euros

### Esmoriz - A 100 mts. da praia

#### Vende-se MORADIA T4

c/ 2 suites, 2 salas, garagem p/ 2 carros, aspiração e aq. central, fogão sala, sistema som, jardim envolvente.

Aluga-se ou vende-se

#### LOJA

R. 8 - Espinho - centro  
(em frente linha comboio)  
com 130m2, mezanino  
75,20m2, logradouro 42m2.



938081019 / 808202761 / 964177996





OPINIÃO  
**NOVOS TEMPOS**  
*Sérgio Carvalho*

## Eu sou a lenda

Está nos cinemas o filme "Eu sou a lenda", da Columbia TriStar Warner, que conta com a participação de Will Smith, Salli Richardson, Paradox Pollack, Emma Thompson, entre outros. Esta película narra a história do progresso científico da humanidade, num futuro próximo (2009), quando é descoberta a cura para o cancro, através da mutação de um vírus criado pelo Homem. Aquilo que parecia ser a maior descoberta do século e da história, pois colocaria fim a uma das piores doenças existentes, transforma-se numa catástrofe, pois leva a humanidade quase à extinção.

No início do filme, vê-se um cartaz:

"Será que Deus nos ama? Ou somos nós que O amamos?" Esta será a questão continuamente colocada.

Parece haver apenas um sobrevivente, Robert Neville (Will Smith) que é um cientista brilhante que tenta encontrar a cura para o vírus, sendo ele imune à propagação da doença. O vírus incuba nos seres humanos e transforma-os em sugadores de sangue e noctívagos. Contudo, Neville não perde a fé apesar de parecer o único homem em Nova Iorque, onde as suas avenidas são agora pasto para renas e veados. Está tudo deserto, o dinheiro esvoaça e não serve para nada.

Ao longo de três anos tenta encontrar a cura e emite, via rádio, um comunicado, espalhando informações para os possíveis sobreviventes. Contudo, o desespero vai aumentando, à medida que vai tomando consciência de que pode ser o único homem na face da Terra.

Quando o desespero está no limiar da loucura, eis que aparece alguém, uma jovem mãe e seu filho que salvam Neville no momento derradeiro. É aqui que tudo começa a fazer sentido, quando ela lhe diz que "não há coincidências" e que Deus lhe tinha falado e havia dito que tinha "um plano para o resto da humanidade" que se salvara, poucos milhares. Estes sobreviventes viveriam, segundo ela, numa colónia no norte, pois o vírus não se propagava no frio. Neville começa então a perceber que poderia ser verdade, mas sempre duvidando daquela hipótese, questionando-se sobre a existência de Deus. No final, ele acaba por preferir matar-se para salvar a vacina que desenvolvera. Faz-se explodir juntamente com os noctívagos que o queriam sugar. A jovem mulher, Hannah e seu filho Ethan, fogem e encontram a colónia dos sobreviventes, muralhada e apenas com algumas centenas de pessoas. Ao abrirem-se os portões, a primeira imagem é a de uma igreja, com seus sinos a tocarem.

Afinal, Deus não tinha abandonado a humanidade, de um pequeno resto de sobreviventes, gente de fé, aparece a esperança.

Gostei bastante deste filme, pois fez-me pensar nos limites que as manipulações genéticas e a composição de medicamentos e vacinas devem ter. O progresso da ciência pode ser o fim da humanidade se este for feito sem ética, moral e deontologia.

A moral desta história fictícia, mas que pode ser realidade num tempo próximo, é que apesar dos erros da humanidade, Deus tem um plano para nós e nunca nos abandona. Como diz o povo: Deus escreve direito por linhas tortas.

## "O Cantinho do Escritor"

Ler!

Uma vez, uma aluna sussurrou-me ao ouvido: " – Professora, ler é tão importante como comer." – Ela adorava ler!

Bom, quase que nem tive coragem de lhe responder que os alimentos são essenciais e principalmente a qualidade dos mesmos, mas ela também tinha razão. Sem a leitura uma pessoa sente-se mais triste e só.

Afinal, toda a gente sabe que ler é um bem necessário e seleccionar o que se lê " tal como os alimentos", ainda mais.

Ler, para viajar num mundo desconhecido, muitas vezes cor-de-rosa, fantástico, que nos enche (tal como a comida) por dentro.

Sentimo-nos mais sábios, cheios de ideias...

Actualmente, os livros são irresistíveis, especialmente para os mais novos...

interactivos, coloridos, perfumados...

Histórias que nos trazem uma mensagem, lições para toda a vida, que nos ensinam a ver a realidade de uma forma mais atenta.

Quando por algum motivo, alguém não aprendeu a ler, devia de ter o direito de ouvir uma história. É que ler faz mesmo bem à saúde, à alma!

Leiam muito, escolham o melhor. Afinal, vocês merecem!

Pedro Pires, o escritor da "Canção de Bianca" nasceu no Porto, dedicou-se à ilustração e pintura, tendo exposto alguns inéditos coloridos no Salão de Banda Desenhada do Porto. Deixa-nos uma história sobre a época que acabamos de viver:

**Margarete Gomes**  
*(professora)*

## "Não há outra eternidade"

"Era um menino muito especial. Mergulhava todos os dias bem fundo no interior de si mesmo, para logo vir respirar em todas as coisas do mundo, onde podia, se assim o quisesse, tomar o lugar de uma andorinha voando e traçando no céu a linha da sua paixão, habitar o lugar de uma laranjeira ou até transformar-se no perfume de uma rosa.

Nascia dentro dele e todos os dias, um amor que não pertencia à memória. E tão pouco aos dias vindouros. Pertencia apenas àquele momento que se tornava subitamente eterno. "Não há outra eternidade" – disse-me ele. Sabia bem que os dias fugiam uns atrás dos outros e que o



presente era a única coisa sem fim. Deu-me assim um dia, nesse saber, este presente que duraria para sempre."

**Pedro Pires**

Com histórias tradicionais portuguesas

## Hora do Conto – Janeiro

A Biblioteca Municipal de Espinho pretende dar o seu contributo para a promoção e partilha de conhecimentos interculturais através da sua iniciativa "Hora do Conto" que, no âmbito do ano 2008 - "Ano Europeu do Diálogo Intercultural", em Janeiro será dedicada ao nosso país, com inesquecíveis Histórias Tradicionais Portuguesas.

Assim, esta semana a para a próxima a iniciativa será preenchida com a leitura de "O

Pinto Borrachudo de Adolfo Coelho, história integrada no livro da sua autoria intitulado "Histórias tradicionais Portuguesas" ou "Sapateiro remendeiro, muito trabalho e pouco dinheiro", história de António Torrado.

Nas duas últimas semanas de Janeiro serão apresentadas aos jovens espinhenses "Corre, corre cabacinha" de Alice Vieira ou "A história da Carochinha e do infeliz João Ratão", novamente de António Torrado.



OPINIÃO  
**A MINHA POESIA**  
*Vera Pereira*

## O peso da sombra

Persigo ainda estes sinais  
 O som vago do riso breve  
 O último raio do sol escuro  
 Deixo adormecer nas nuvens  
 O indecifrável sentido da vida  
 A luz que pisamos não é perfeita  
 Podemos-lhe chamar medo ou sombra  
 Sobre a cidade caíram nevoeiros  
 Reparo no silêncio quase branco  
 Mas tu, falas de sol e lá fora chove  
 A quem apelas quando a luz trespassa  
 A premeditada dor do pensamento  
 Já nem sei se te escuto  
 O que esperas de mim, agora?

Procuo reter ainda essa voz  
 Não sei de quem, nem sei porquê  
 Tento não lhe tocar  
 Oiço correr a noite pelos espaços  
 Como juntar sílabas?  
 Não sei juntar as sílabas do silêncio  
 Não sei como comunicar com elas  
 Quebra a tua ínfima força  
 Diz-me de que matéria é feito o olhar  
 E fala-me do teu horizonte  
 Faz-me compreender a tua origem

Porque não me desprendes?  
 Porque me fazes pensar que a morada  
 Das palavras é o silêncio?  
 Porque insistes em prender-me as asas  
 Fazendo crer que a felicidade é o amanhã  
 Porque medes os meus passos?  
 Reconheço a tua presença  
 O poder demente que exerces sobre mim  
 Espanta-me que os teus olhos ainda brilhem  
 Como apoderas-te da minha alma?  
 A luz que me percorre fatigada  
 O sangue que corre nas minhas veias  
 Lentamente, limita a minha sobrevivência  
 Deturpa a minha sanidade  
 Não vês que a tua presença me rasga a pele  
 E que são estas lágrimas que mancham o lençol?  
 O meu sangue é o vital elemento  
 Que confere dimensão à tua força  
 Poderás tu provocar a morte?  
 Ou basta sentires o quanto sou vulnerável?  
 Faz-me entender o porquê de não me libertares  
 Das amarras que ferem os meus pulsos  
 O peso da outra face  
 O peso da sombra...

**vende-se - esmoriz**  
**Armazéns**, junto ao intermarché,  
 com áreas de 280, 400, 800 e 1240m<sup>2</sup>  
 Feira  
 R. Dr. Elisio de Castro, 85  
 PRÍME  
 cgr  
 mediação imobiliária  
 AMI 1817  
 256 374 883 | 963 232 235

Comparamos todos os artigos em:  
**OURO \* PRATA \* JÓIAS**  
**CAUTELAS DE PENHOR**  
*Pagamos melhor e a dinheiro*  
 2.º E ÚLTIMO ANDAR • HONESTIDADE - SIGILO - PRIVACIDADE  
 Rua 23, n.º 174 - Edifício S. Pedro - Sala Y - ESPINHO • Tlm.: 96 587 98 72

**DEFESA DE ESPINHO**  
**vende-se no**  
**Café**  
**Zip-Zip**  
**(Paramos)**

**DEFESA DE ESPINHO**  
**vende-se no**  
**Café**  
**Palácio**  
**(Av.ª 8)**



# Bodas de Diamante

Foram encetadas na pretérita edição páginas alusivas à efeméride dos 75 anos do jornal Defesa de Espinho, prosseguindo nesta e nas duas seguintes com textos (ilustrados com reproduções da História do jornal Defesa de Espinho e do concelho) de alunos e professores do Agrupamento de Escolas Domingos Capela e da Escola Secundária Dr. Gomes de Almeida. Uma iniciativa que prosseguirá no seio escolar e na esfera das personalidades e figuras populares espinhenses.

## Recepção aos alunos começou ontem e prolonga-se até sexta-feira

# Motivação e entusiasmo na abertura da nova escola de Silvalde

A Escola de Ensino Básico 2 e 3 de Domingos Capela em Silvalde já funciona, sete meses depois de ter sido lançada a primeira pedra.

Curiosamente, apesar de todas as condicionantes originadas pela sua abertura, foi a primeira a fazê-lo. A apresentação iniciou-se ontem, quarta-feira, e prolongar-se-á até sexta-feira. Alunos e professores iniciam o novo ano lectivo com uma motivação suplementar perfeitamente justificável: em escassos meses transitarão de um estabelecimento em adiantado estado de degradação (Escola Domingos Capela) para outro novinho em folha...

Ainda faltam sessenta minutos para o início da recepção aos alunos e já um aglomerado de jovens se concentra junto aos portões da escola. Muitos por iniciarem as aulas. Nas instalações, as funcionárias recebem os pais e alunos que, ainda pouco familiarizados com a disposição das salas de aula, procuram obter informações.

Na secretaria, no PBX e no refeitório, impera a eficiência e a sobriedade no atendimento. A excepção do zurrir esporádico de um berbequim ou de uma breca, uma parca das obras, foi possível iniciar as aulas no novo estabelecimento de ensino mais cedo do que nas restantes escolas do concelho. A presidente do conselho directivo, Maria Pereira, explicou a DE que «além da colaboração de todos foi possível abrir a tempo e horas, ultrapassando obstáculos que, à primeira vista, pareciam insuperáveis».

Como não existe evolução sem mudança, Maria Pereira reconhece que algo irá mudar de agora em diante no funcionamento da nova escola. Afinal, no anterior espaço, alunos e professores formavam «quase uma família», enquanto que no estabelecimento situado em Silvalde, pelas dimensões que dispõe, tal não será possível. Quem não escondia a

Para segunda-feira, dia 25, está previsto o arranque das aulas. Mesmo com as dificuldades inerentes à conclusão das obras, foi possível iniciar as aulas no novo estabelecimento de ensino mais cedo do que nas restantes escolas do concelho. A presidente do conselho directivo, Maria Pereira, explicou a DE que «além da colaboração de todos foi possível abrir a tempo e horas, ultrapassando obstáculos que, à primeira vista, pareciam insuperáveis».

Como não existe evolução sem mudança, Maria Pereira reconhece que algo irá mudar de agora em diante no funcionamento da nova escola. Afinal, no anterior espaço, alunos e professores formavam «quase uma família», enquanto que no estabelecimento situado em Silvalde, pelas dimensões que dispõe, tal não será possível. Quem não escondia a

## Motivação e entusiasmo na abertura da nova escola de Silvalde

Para segunda-feira, dia 25, está previsto o arranque das aulas. Mesmo com as dificuldades inerentes à conclusão das obras, foi possível iniciar as aulas no novo estabelecimento de ensino mais cedo do que nas restantes escolas do concelho. A presidente do conselho directivo, Maria Pereira, explicou a DE que «além da colaboração de todos foi possível abrir a tempo e horas, ultrapassando obstáculos que, à primeira vista, pareciam insuperáveis».

Como não existe evolução sem mudança, Maria Pereira reconhece que algo irá mudar de agora em diante no funcionamento da nova escola. Afinal, no anterior espaço, alunos e professores formavam «quase uma família», enquanto que no estabelecimento situado em Silvalde, pelas dimensões que dispõe, tal não será possível. Quem não escondia a

### INSTITUTO SUPERIOR DE ESPINHO (ISESP)

#### CURSOS SUPERIORES

- CONTABILIDADE E INFORMÁTICA
- CIÊNCIAS DA COMUNICAÇÃO
- GESTÃO HOTELEIRA
- TURISMO

INFORMAÇÕES INSCRIÇÕES MATRÍCULAS

RUA 36, N.º 297 - AP.º 443 - ESPINHO TEL. (02) 72.22.72

### MÉDICOS DENT

JORGE FERR  
BRUNO MOI  
SAMS, ADSE, C  
Telefone: 72669  
Edifício S. Pedro - Sala W -

### Casa Vila Real acolhe exposição da Liliput

Os espinhenses poderão observar in loco já na próxima mundialmente célebre casa em miniatura da Liliput Lane, que nos admira a magnificência das obras de arte de grande escala e a minúscula das relíquias que constituem as réplicas tradicionais da Alemanha, França, Grã-Bretanha e Holanda.

A mostra irá incluir uma demonstração de pintura de «Big Larp», tendo os visitantes uma oportunidade de pintura de «Porlock Down», unanimemente considerada pelos especialistas.

Os apreciadores indefectíveis da qualidade têm assim a oportunidade de conhecer o mundo fascinante das peças da Liliput Lane.

# DEFESA DE ESPINHO

APARTADO 39  
4811 ESPINHO COD. EX.  
PORT. PAG.º  
ANO 63 - N.º 3312  
21 DE SETEMBRO 1995  
PREÇO: 100\$00 IVA incluído

DIRECTOR: ÁLVARO GRAÇA SEMANÁRIO FUNDADOR: BENJAMIM COSTA DIAS

## Sr.ª d'Ajuda trouxe um "mar de gente" à cidade

Centrais

**Hora muda no domingo**

Escola EB 2,3 de Silvalde abriu as portas

Pela primeira vez no seu historial Sp. Espinho conquistou Supertaga de vôlei

Torneio "Solverde/Cidade de Espinho" a partir de amanhã no pavilhão "tigre" Espinho-Feirense joga-se no domingo às 15

Carlos do Carmo e Rodrigo pela primeira vez em noite de gala

# "Venham outros 75 anos!" nesta esplêndida cidade

- Existe um belo jornal
- Retrata o que se passa
- Neste concelho de Portugal.
- Após 7 décadas e meia
- Continua a existir
- Ajuda todos os leitores
- Que às vezes querem desistir.
- Publica novos talentos
- E alguns sonhos realizados,
- Trabalhos de Alunos
- Por vezes muito engraçados;
- Apreensão de grande quantidade
- Ou até mesmo um apagão
- Tudo o que há notícia
- Na cidade de um bi-campeão!

Num súbito domingo, 27 de Março de 1932, na bela cidade de Espinho que, na altura, era vila, surgiu um semanário que nos acompanha desde então.

Este jornal tinha, e tem, o intuito de dar a conhecer a todos os seus habitantes o que se passa, quer seja bom ou menos bom, no concelho, e apresenta todos os projectos para melhoramento deste.

Ao longo de todos estes anos, a cidade, agora totalmente moderna, ainda possui edifícios históricos, um pouco degradados,

mas que dão beleza à cidade. Além de sublinhar esses pontos, este jornal tem um papel fundamental: dar a conhecer novos talentos e mostrar que Espinho tem potencial a nível educacional, cultural e desportivo. Como todos sabemos, a educação é necessária para o nosso desenvolvimento pessoal; por conseguinte, devemos tê-la sempre em conta.

As notícias que saem na Defesa de Espinho podem, ainda, dar bons conselhos e ajudar-nos a não entrar em "vidas perigosas", pelos exemplos que divulga, que são sempre educativos. Por outro lado, este semanário também contribui para que possamos conhecer a realidade, e fiquemos assim a saber que, com esforço e empenho, podemos alcançar os nossos objectivos.

É muito importante a divulgação que este jornal faz do que acontece nas escolas, dos «talentos» que existem nos diversos estabelecimentos de Espinho, visto que incentiva os jovens a fazer sempre o que sabem o melhor possível, esperando o reconhecimento futuro.

Em suma, tudo o que a «Defesa» revela é real e útil. Por isso obrigada em meu nome, e em nome de todos os alunos do Agrupamento de Escolas Domingos Capela, por se lembrarem de nós, por publicarem os nossos trabalhos, por divulgarem as iniciativas fantásticas da nossa escola. Bem hajam! Venham outros 75 anos de trabalho em prol do nosso concelho!

**Janete Barros**  
aluna do 10.º ano  
Agrupamento de Escolas Domingos Capela



Bodas  
de Diamante

75.º

## aniversário da Defesa de Espinho

Na sua mais famosa obra, "1984", George Orwell, faz o retrato de uma sociedade sob a égide de um Estado totalitário. Dos órgãos deste Estado, consta o Ministério da Verdade, que tem como função, fazer o tratamento desta, em proveito do regime. Os lemas deste Ministério são:

"Guerra é Paz."  
"Liberdade é Escravidão."  
"Ignorância é Força."

A trilogia enunciada assume-se como a lei fundamental daquela sociedade, em que todos os indivíduos deixam de o ser, esbatendo-se na multidão, vendo a sua vida observada noite e dia pelo "Grande Irmão", vendo a sua liberdade limitada até à inexistência. Nesta sociedade que funciona como uma máquina, os cidadãos não mais são do que simples engrenagens, que a fazem mover com aparente satisfeita perfeição.

Porém, para esta situação específica, da comemoração dos 75 anos da "Defesa de Espinho", apraz-me somente analisar o terceiro lema: "Ignorância é Força".

Naquele país, o Estado, que é todo-poderoso, é também incontestável. Por mais contradições em que entre, por mais mentiras que faça passar, é incontestável. E não o é só por causa da "Polícia do Pensamento", ou só por causa de qualquer outro mecanismo de repressão, mas por causa da falta de informação!

A ignorância embrutece os indivíduos. Levamos ao nosso mais puro estado animal. Amarra-nos ao presente de um mundo que não é o nosso. Faz de nós crentes fanáticos, sem

.052,  
gora  
tadas  
2, de  
gãos  
arão,  
pura-  
juias  
recei-  
resas  
arão  
rete-  
re o  
res-  
res-  
nos  
guia  
al a  
do

pesa,  
ipria  
m a  
se-  
ons-  
ação  
dús-  
pres-  
résti-  
rédi-  
ação  
s tu-  
s em  
valor  
orias  
ros e

### Começou ontem a funcionar a Escola Industrial e Comercial de Espinho As aulas principiaram amanhã

Um acontecimento, que era ansiosamente aguardado pelas populações de Espinho e doutros concelhos circunvizinhos, veio enchê-las de indizível satisfação, por verem preenchida uma lacuna importante que há muito se fazia sentir numa zona de grande densidade populacional e de intensa actividade comercial e industrial. Foi a abertura da Escola Industrial e Comercial de Espinho, um precioso melhoramento que o Governo da Nação concedeu à nossa terra.

Começou ontem a funcionar a Escola, instalada provisoriamente—até à construção do edifício definitivo—num amplo e acomodado edifício sito no ângulo das Ruas 21 e 30. As aulas principiaram amanhã.

Até ao momento em que redigimos estas notas, a nova Escola regista para o seu primeiro ano lectivo a inscrição de 116 alunos, número que deve aumentar com as transferências de alunos de outras escolas.

O director do novo estabelecimento de ensino é o sr. dr. Raúl Rodrigues Gomes e o seu distinto corpo docente é constituído pelos seguintes srs. professores: dr.ª D. Maria Regina do Céu de Lames Pereira Mendes, dr.ª D. Maria Luiza Pais Ferreira Pinto, P.ª José de Oliveira Costa Maia, escultor Fernando Loureiro Gomes, D. Maria Luiza Mayr de Vasconcelos e João Batista.

Constituem o pessoal administrativo os funcionários srs.: Dionísio Ferreira de Pinho Branco e Maria Helena do Carmo Monteiro, respectivamente aspirante e escriturário de 2ª classe. O pessoal menor é constituído pelos srs.: Alvaro Carneiro Mielro contínuo; Preciosa da Conceição Almeida, servente, e Manuel Augusto Vas e Silva.

Este ano só funciona na Escola Industrial e Comercial de Espinho o 1.º Ano do Curso Preparatório.

discernimento.

E quando ao serviço de um Estado totalitário, a ignorância, é o mais poderoso dos mecanismos políticos de controlo, tornando os povos fáceis de conduzir. ("A educação faz os povos fáceis de guiar, mas difíceis de conduzir, fáceis de governar, mas difíceis de escravizar." Lorde Henry Brougham)

A informação é pois, um elemento essencial à Liberdade e à Democracia. Tão essencial que a Declaração Universal dos Direitos do Homem, a Convenção Europeia dos Direitos do Homem e a maior parte das Constituições do mundo, incluindo a nossa, nos artigos 37º e 38º, estabelecem o direito de informar e de ser informado.

"Ignorância é Força": um enunciado absolu-

tamente verdadeiro. Ignorância é força bruta, força irracional, força destruidora.

No século V a. C., em Atenas, foi proclamado o nascimento da Democracia. A governação da cidade passou a ser exercida por todos os cidadãos directamente (embora, dos cerca 200 mil habitantes, só 20 mil eram cidadãos). Por isso é dita uma Democracia directa.

Nos nossos dias é impossível que todos os cidadãos de um determinado país, ou comunidade, participem directamente na governação, seja ela central, regional, ou local. No entanto os cidadãos podem e devem participar de uma outra forma: elegendo os seus representantes, para que, de acordo com os seus ideais, com a sua legitimidade, governem.

Ora, mais do que nunca, enquanto eleitores de governantes, precisamos de saber o que se passa à nossa volta, na nossa comunidade, no nosso país. Precisamos de saber o que fazem os representantes que elegemos. Precisamos de informação.

E é aqui que a comunicação social desenvolve um papel absolutamente fundamental.

A comunicação social é, por excelência, o meio de transmissão de informação nos nossos dias.

Mas enquanto que a televisão e o rádio têm como maior propósito, proporcionar momentos de lazer e distração, ficando a transmissão de informação relegada para um segundo plano, a imprensa escrita, tem-na como principal função. Os espaços informativos dos canais de televisão generalistas, que por norma são só dois, não têm duração superior a uma hora. Os espaços informativos da rádio, embora abundantes (normalmente de hora em hora), nunca ultrapassam os cinco minutos, sendo ainda que a informação, salvo raros acrescentos e correcções que vão ocorrendo ao longo do dia, é sempre a idêntica. Todavia, a imprensa escrita, tanto diária, como semanal, transmite mais e mais aprofundada informação. Cabe-lhe, então, o papel mais preponderante na transmissão desta.

Analisando ainda mais profundamente o papel desta imprensa na transmissão de informação, podemos ver que, em termos locais, é muitas vezes o único veículo de informação disponível.

E, para além disto, a imprensa escrita local, funciona ainda como elemento coligador da comunidade, unindo os cidadãos em volta dos mesmos objectivos, para fazerem frente às crises que vão surgindo e para se alegrarem com as vitórias alcançadas.

E o concelho de Espinho está muito bem servido deste tipo e organismos. Temos três jornais muito bons, que cumprem com distinção as funções para que estão vocacionados.

E a "Defesa de Espinho", que entre eles consta, assume um papel preponderante na difusão da informação e no cultivo do sentimento de pertença entre os Espinhenses. Com um trabalho de qualidade, pautado pelo rigor e pela independência, a "Defesa de Espinho", da qual todos temos muito orgulho, faz de nós melhores Espinhenses.

Parabéns à "Defesa de Espinho". Bem hajam pelo vosso trabalho!

**André Ferreira,**  
(presidente da Associação  
de Estudantes da Escola Secundária Dr.  
Manuel Gomes de Almeida,  
presidente da concelhia espinhense  
da Juventude Popular)

## MATEMÁTICA – EXPLICAÇÕES

PROFESSORA LICENCIADA

dá explicações de Matemática do 7.º ao 12.º ano

Tlm. 969 509 033 (após as 17 horas)

## Desabituação Tabágica para todo o tipo de Fumadores

Programa de 6 consultas – Individual e em Grupo

1ª consulta: 50€ - Programa completo: 150€

Realizado por Profissionais de Saúde Certificados

Clínica Psianima em Espinho e no Porto

Marcações: 22 732 02 81 e 91 21 81 582

## CASIMIRO DE ANDRADE

MÉDICO DENTISTA

Consultório: Rua 22 (Junto à Câmara)  
Telef. 227344909

*A Viela*

Restaurante - Snack-Bar



Reabriu com nova Gerência

RUA 27, N.º 72 – ESPINHO

## VENDE-SE - ESPINHO



"OPORTUNIDADE ÚNICA"

Novos, excelente localização,  
equipados, aquecimento,  
estores eléctricos,  
b. hidromassagem

Preço: T2 – 145.000€

Preço: T3 – 175.000€

**cgr**  
mediação imobiliária  
AMI 1817

cgr.espinho@cgr-consultores.com

227 340 017









Fotos MÁRIO CALES

Dança (sábado)  
no Auditório

## Concerto de Ano Novo com sucesso

*A Orquestra Clássica de Espinho actuou na noite de sábado, sob direcção do maestro Pedro Neves e perante um público que pode assistir a um "Concerto de Ano Novo" com programa atípico, mas bem festivo.*



**E**ntretanto, no próximo sábado, pelas 21.30 horas o AdE (Auditório de Espinho) recebe um espectáculo de dança com a Companhia Gilles Verièpe (França) que apresenta "Zoet", palavra que significa doce em flamengo e dá título a uma peça plena de espontaneidade.

Os cinco intérpretes masculinos lançam um convite à descoberta de uma dança energética, onde coabitam saltos e quedas, o corpo a corpo, a lentidão, a precisão, a vivacidade. Gilles Verièpe aborda a sensação ín-

tima que provoca a aproximação a coisas que nos são queridas. O que lhe interessa é o entusiasmo sentido, o mundo de felicidade e alegria onde tudo é permitido. A peça é musicada pela 7.ª Sinfonia de Beethoven.

Mas mais informações sobre esta companhia podem ser obtidas em [www.compagnie-gilles-veriepe.com](http://www.compagnie-gilles-veriepe.com). Os bilhetes para o espectáculo custam 5 euros, havendo os habituais preços reduzidos para maiores de 65 e menores 25 anos.

A programação do AdE continua a 18 de

Janeiro com a apresentação do agrupamento Drumming GP que presta tributo a José Afonso e no dia seguinte o espectáculo de Bruno Graça e do Quarteto de Cordas de Matosinhos.

O irlandês Perry Blake sobe ao palco espinhense a 25 de Janeiro para um espectáculo em que apresentará o seu mais recente álbum de originais, Canyon Songs e para encerrar o mês, a 26 de Janeiro o mesmo palco pertence ao pianista luso-romeno Constantin Sandu.

**Sandra Soares**

## Drumming GP e projecto The Weatherman

### Gravações no AdE

**P**ara além de sala de espectáculos, o Auditório de Espinho, elogiado por muitos pelas suas qualidades acústicas, é também espaço com possibilidades para se tornar num estúdio de gravação.

A pianista Fiammetta Facchini gravou recentemente um disco no Auditório de Espinho, depois de este ter recebido grandes elogios por parte de artistas como Bernardo Sasseti, Mário Laginha, a soprano Elisabete Matos, o pianista Sequeira Costa e o violinista Augustin Dumay, que manifestaram o seu enorme agrado pelas condições sonoras do

espaço aquando da sua passagem pelo mesmo. Ainda em 2007 os Semente, grupo de percussão e dança, gravaram um DVD no Auditório de Espinho.

Em 2008, o Auditório de Espinho voltará a ser palco de gravação de álbuns por parte de músicos. Para Janeiro estão já marcadas as

gravações do Drumming GP (e da sua homenagem a José Afonso e às suas canções - através do veículo Steel Drumming) e do projecto The Weatherman, o alter-ego de Alexandre Monteiro, que pretende registar o seu segundo disco (o sucessor de Cruisin' Alaska) no Auditório de Espinho.

A gravação do disco do Drumming GP contará com a presença de JP Simões, Miguel Guedes dos Blind Zero e da cantora de jazz Sofia Ribeiro. O disco de Weatherman, intitulado Jamboree Park at the Milky Way, contará com a participação de músicos da Escola Profissional de Música de Espinho (EPME).

Mas para se saber mais acerca dos projectos referidos podem ser consultados: [www.drumming.pt](http://www.drumming.pt) para o Drumming GP e [www.myspace.com/theweathermanpt](http://www.myspace.com/theweathermanpt) para The Weatherman.



No Casino  
de Espinho

## Fim de ano inesquecível

*'El Consorcio', um dos grupos mais populares do momento em Espanha, foi a principal atracção do fim de ano no Salão Atlântico, no Casino de Espinho, que agitou a noite com os mais conhecidos temas internacionais. Em frente ao palco e à volta das mesas, centenas de pessoas dançaram e cantaram ao animado ritmo do quinteto espanhol, tornando a noite de 31 para 1 de Janeiro de 2008, na mais memorável e inesquecível.*



Fotos MARTA DOURADO



**M**as o ritmo espanhol não se ficou por aqui! A orquestra espanhola 'Chattanooga Big Band' acompanhou um magnífico e requintado jantar de passagem de ano com os mais actuais êxitos nacionais e internacionais e com os emblemáticos temas dos anos 70, 80 e 90. Seguiu-se ainda o duo André Sarbib e João Cunha, dois dos mais prestigiados músicos da cena jazzística portuguesa, assim como 'Diana Rosa e Os Supremos', que conquistou o público que esgotou aquela sala de espectáculos. A banda 'All In One' e os uruguaios 'Don Manolo e Pancho' completaram o cartaz da sala principal do Casino Espinho.

Por sua vez, o restaurante Baccará também se vestiu em tons de dourado para receber a mais ansiada noite do ano. A 'Volcán Orquesta' convidou os presentes à folia com muita música e 'hits' latino-americanos e o espectáculo de dança 'Cotton Club' subiu também ao palco para uma viagem pela América dos anos vinte, pelo sub mundo da máfia e pelas noites quentes e luxuosas de um clube de jazz no centro italiano de Nova Iorque.

A 'Corleone Big Band' que, neste serão tão especial, contou com a participação de Maria João Silveira (voz) preencheu a última noite de 2007 até às doze badaladas, com clássicos de Cole Porter, Glen Miller e Gershwin, entre outros.

O champanhe e as uvas passas deram as boas-vindas ao novo ano, seguindo-se uma requintada ceia e vários sons e estilos protagonizados pelo grupo 'Speed', que garantiram a energia e a animação para as primeiras horas de 2008.



"A História de uma Abelha" e "O Tesouro: Livro dos Segredos"

## Dois filmes no Casino

A sala de cinema do Casino de Espinho apresenta a partir de hoje e até quarta-feira, "A Bússola Dourada" película realizada por Chris Weitz e protagonizada pela pequena Dakota Blue Richards que contam com participações de Nicole Kidman e Daniel Craig.

"The Golden Compass" é a primeira parte da premiada trilogia de Philip Pullman "His Dark Materials". Neste primeiro tomo, Dakota Blue Richards estreia-se na pele da heroína Lyra Belacqua, uma jovem estudante que está sempre à espera de uma aventura qualquer para pousar os livros.

A ocasião surge quando ela, acidentalmente, ouve falar de uma minúscula partícula - proveniente de regiões próximas do Pólo Norte - que encerra propriedades espantosas, como a capacidade de reunir todos os universos existentes.

Lançada numa procura incessante por esta ínfima porção de matéria, que dá pelo nome de Dust, Lyra vai encontrar criaturas de mundos diferentes, todas elas com um propósito distinto, a viver em perfeita harmonia.

Mas este convívio sadio entre universos paralelos ameaça desaparecer se a jovem heroína não se apressar. Ela deve encontrar o extraordinário fragmento antes daqueles que o temem conseguirem destruí-lo. O tempo está a contar e neste mundo nem tudo o que parece é. Felizmente, Lyra encontrou uma bússola dourada que a poderá ajudar a orientar-se, desde que seja capaz de interpretar as suas indicações...

Dos mesmos estúdios de "O Senhor dos Anéis" chega um gigantesco épico de fantasia que promete deslumbrar os mais novos, mas também os mais crescidos, capazes de decifrar a mensagem mais profunda desta obra.

Entretanto, até ao final do mês a sala de cinema do casino apresenta ainda: "Eu Sou a Lenda" com Will Smith (17 a 23 de Janeiro) e "Peões em Jogo" com Robert Redford, Meryl Streep e Tom Cruise (24 a 30 de Janeiro).

As sessões de cinema do Casino de Espinho decorrem diariamente pelas 15.30 e 21.30 horas. À segunda-feira, o cinema no Casino é mais barato.

Sandra Soares



## Na Biblioteca Municipal

# Origami para os mais pequenos

Foi na sala Infanto-Juvenil, da Biblioteca Municipal de Espinho que decorreu um workshop de Origami dedicado às crianças e seus pais, orientado por Lurdes Couto. Esta actividade contou com a presença de algumas crianças, que durante a manhã, usaram a imaginação e criatividade para fazerem recortes usando cartolina e criando objectos sobre o Natal, tais como bonecos, estrelas, árvores, bolas, etc.

No início do ano de 2008 haverá mais e diferentes actividades, pelo que fica o convite aos mais pequenos e seus familiares para que compareçam na Biblioteca Municipal de Espinho, ao sábado de manhã.

Sandra Soares

No Multimeios

## "Estrela Solitária"

O Centro Multimeios de Espinho apresenta, a partir de hoje e até quarta-feira, pelas 17 e novamente às 22 horas, "Estrela Solitária", de Wim Wenders com Sam Shepard, Jessica Lange, Eva Marie Saint e Sarah Polley. Howard Spence já conheceu melhores dias. Quando novo era uma estrela de cinema, principalmente em Westerns. Agora, aos 60 anos, Howard utiliza drogas, álcool e jovens raparigas para evitar a dolorosa verdade: já só lhe restam papéis secundários para interpretar.

Depois de ir para a prisão tem finalmente uma conversa séria com a mãe e esta revela-lhe a possível existência de um filho que ele encara como um raio de esperança, uma possível salvação da sua vida narcisista e sem significado.

Em 1900 Butte, Montana era a maior cidade a oeste do Mississippi. Agora, a baixa de Butte é uma cidade fantasma, difícil de identificar com o local das filmagens, há 25 anos, do filme que catapultou Howard para o estrelato.

Muitos casos de uma noite tiveram lugar na vida de Howard durante essa rodagem. Doreen foi um deles. Ela continua a trabalhar no mesmo café onde conheceu Howard quando era jovem. Ela tem um filho, Earl, músico e cantor que vive também em Butte. Howard reencontra Doreen. Ela reage com muita calma ao súbito aparecimento do seu antigo amante e pai do seu filho. O encontro de Howard com Earl, por outro lado, é muito violento.

Earl rejeita absolutamente o pai que até então desconhecia e que aparece na sua vida demasiado tarde. Entristecido por este encontro, Howard está prestes a desistir e de novo deixar Butte, quando do nada surge uma jovem mulher chamada Sky. Ela tem exactamente a mesma idade de Earl. Ela é, na realidade, filha de Howard, o produto de outro breve encontro que teve lugar durante a mesma rodagem do mesmo filme. É meia-irmã de Earl. Os irmãos não sabem da existência um do outro. E é então que as verdadeiras complicações da reunião desta família americana começam...

Este mês a sala de cinema do Centro Multimeios exhibe ainda: a versão original de "História de uma Abelha" 17 a 23 de Janeiro último sucesso de animação da Dreamworks e "Eu sou a Lenda" (24 a 30 de Janeiro) protagonizado por Will Smith.

Na Galeria está patente "Percurso Alternativos", exposição de pintura de Paula Aniceto, artista que frequenta o Mestrado de Pintura na Faculdade de Belas-Artes da Universidade do Porto, é pós-graduada em pintura e licenciada em educação visual. Tem vindo a realizar diversas exposições individuais e colectivas.

**Gabinete de Radiologia de Espinho**  
**DR.ª MARIA DO CARMO VASCONCELOS**  
**DR.ª HELENA CUNHA**  
 Médicos especialistas:  
 Radiologia Digital \* Radiologia Dentária \* Mamografia Digital  
 Ecografia \* Densitometria Óssea \* TAC \* Análises Clínicas  
 Acordos com: ADSE, SAMS, PORTUGAL TELECOM, PSP, GNR, CGD, ACASA, MINIST. JUSTIÇA, CTT, MEDIS, MULTICARE e SNS  
 Consultório: R. 20, n.º 1436 r/c • Telef. 227341975 - 227314650 • Fax: 227318963  
 Horário: Das 08h30 às 13h00 e das 14h00 às 19h00

**Clínica Médico-Dentária Rosa Neves, Lda.**  
 Rua 29, n.º 696 (entre as ruas 26 e 24)  
 Marcações pelos telef.: 22 734 01 16 e 91 496 13 67

IMPLANTES - ORTODONTIA FIXA  
 Novidades: ORTODONTIA INVISÍVEL INVISALIGN  
 BRANQUEAMENTO ZOOM ADVANCED POWER  
  
**CLÍNICA DENTÁRIA**  
**Dr. Jorge Pacheco**  
**Dr. Gustavo Pacheco**  
 Acordos: ACASA, CGD, EDP, EUROESPUMA, PHILIPS, SAMS, CRUZ VERMELHA  
 R. 8, n.º 381-1.º • 4500 ESPINHO • Telef. 22 734 27 18 / 96 103 44 20  
 Aos sábados por marcação • Em frente à Estação • www.clinicaspacheco.com

**MÉDICOS DENTISTAS**  
 SAMS QUADROS  
 SAMS \* CGD  
 ADVANCE CARE \* MÉDIS  
 Edifício S. Pedro  
 Sala W  
 Rua 23, n.º 174  
 Telef. 22 734 86 93

**DR. ILÍDIO SANTOS**  
 Médico Dentista  
 Implantas  
 Ortodontia Fixa  
 Prótese Fixa  
 Acordos com:  
 SAMS/QUADROS  
 ACASA \* CGD \* ADSE \* PSP  
 SIM \* ALLIANZ \* AXA  
 Consultórios:  
 Rua 16 (Esquina Rua 19), n.º 545-1.º Dt.º - Espinho - Telef. 22 734 29 31  
 R. Manuel Alves de Sá, 15 G - 4400-494 V.N. Gaia - Telef. 22 711 86 61 / 22 711 86 42

**CLÍNICA RADIOLOGIA Dr. NELSON DE OLIVEIRA**  
 CHAMADA GRÁTIS (Rede Fixa)  
**800 201 606**  
 Rua 26 n.º 787 ESPINHO  
 (Próximo do Tribunal)



Com desejos de "bom 2008"

## Janeiras do Grupo Semente

O Grupo Cultural e Recreativo Semente voltou a cumprir a tradição de cantar as Janeiras.

Trata-se de uma actividade iniciada pelo grupo há trinta anos. No mês de Dezembro, os seus componentes saem para a rua, e percorrem o lugar de Esmojães, cantando de porta a porta, cumprimentando os seus conterrâneos, desejando-lhes Festas Felizes e Bom Ano Novo.

É sempre um acontecimento alegre, emotivo por vezes. A visita é saudada com entusiasmo e até reclamada, pois muitas vezes não é possível percorrer todas as ruas. O lugar é grande e o tempo escasso para tantas visitas. Também às vezes a chuva inviabiliza algumas saídas, como aconteceu este ano, em dois dias consecutivos.

Para além de Esmojães foram ainda feitas algumas incursões por outros lugares da freguesia de Anta, e também na cidade de Espinho.

Durante quatro semanas, num total de dezasseis saídas, o frio não arrefeceu os ânimos nem as gargantas dos componentes do grupo, que aproveitam, entretanto, a oportunidade para desejar a todos aqueles que não foi possível visitar, um Bom Ano de 2008.



'Pré' de Anta 2 anima ruas da freguesia

## Pequenos cantores

Conforme a tradição, as crianças do jardim de infância da Escola Anta 2 enfeitaram as suas coroas, afinaram as suas vozes, experimentaram instrumentos musicais e foram cantar os reis pelas ruas de Anta recebendo reбуçados, moedas, chupas, brindes diversos e muito aplausos.

Acompanhados pelas educadoras e auxiliares cantaram assim:

*Os três reis do Oriente  
Toda a noite caminharam  
À procura de Deus menino  
Só em Belém o acharam*

*Aqui vimos nós também  
Não deixamos para depois  
Vimos dar as Boas Festas  
Somos da Pré de Anta 2...*

Rancho de Silvalde

## Encontro de Cantares das Janeiras

Dando início às comemorações do 30.º aniversário, o Rancho Folclórico S. Tiago de Silvalde leva a cabo, na noite do próximo sábado, no salão paroquial da freguesia, a quinta edição do Encontro de Cantares das Janeiras.

A iniciativa conta com a participação da Associação Etnográfica "Os Serranos" (Belazaima do Chão - Águeda), do Rancho Regional de Gulpilhares (Vila Nova de Gaia), da Associação Cultural "Airíños da Capela (Ferrol - Corunha - Espanha), além da óbvia participação do grupo anfitrião.

O programa do encontro abre pelas 19 horas com a chegada dos grupos ao edifício da Junta de freguesia, segue-se uma sessão de boas-vindas e o jantar com os grupos e convidados. Pelas 21.30 horas sai o desfile da junta de freguesia até ao Salão Paroquial onde decorre então o espectáculo.

Na organização deste evento o Rancho S. Tiago conta com o apoio da Junta de Freguesia silvaldense e da Câmara Municipal de Espinho.



## Ex-Portimonense Rui Ferreira nos tigres

blogdoportimonense.blogspot.com



O médio espinhense Rui Ferreira, que integra o plantel do Portimonense, irá representar o Sporting Clube de Espinho até ao final da época de 2008/2009, devendo estar no treino de hoje ao serviço de Amândio Barreiras. O jogador, de 34 anos, regressa, assim, ao seu clube onde iniciou a sua carreira como futebolista.

Rui Ferreira representou os tigres até 1988, nas classes de formação passando, nesse ano, como juvenil, para o Sport Lisboa e Benfica onde permaneceu até à época de 1990/1991, na categoria e júnior. Na carreira do jogador seguiu-se o Mirense (II Divisão B), em 1991/1992; Oliveirense (II Divisão), em 1992/1993; Sporting de Espinho (Liga de Honra), 1993/1994; Lusitânia de Lourosa (II Divisão B), 1994/1995; União de Lamas (Liga de Honra), 1995/1996; União de Lamas (Liga de Honra), 1996/1997; Gil Vicente (Liga de Honra), 1997/1999; Salgueiros (Superliga), 1999/2002; Vitória de Guimarães (Superliga), 2002/2005; Belenenses (Superliga), final de 2005 e 2005/2006; Portimonense (Liga de Honra), 2006/2008.

Manuel Proença

## Andebol feminino Goleada das infantis academistas

Depois das férias natalícias o andebol feminino da Associação Académica de Espinho regressou à competição e o destaque vai todo para a fantástica goleada imposta pelas infantis à turma de Salreu que, no seu reduto, perdeu por 48-2. Também na tarde de sábado, as juvenis academistas receberam o Caminha, mas não conseguiram concretizar as expectativas criadas muito por culpa da falha na finalização das muitas oportunidades criadas, aliada a alguma insegurança defensiva. Foram derrotadas por 10-27, jogando agora pelas 15 horas do próximo sábado, na Maia, perante o Santa Joana.

No domingo, as juniores receberam o Sátão única equipa que conseguiram levar de vencida na primeira volta. O jogo foi renhido e a luta durou até ao fim, mas as academistas acabaram por baquear perdendo por 19-20.

No próximo fim-de-semana, a equipa enfrenta jornada dupla jogando pelas 15 horas de sábado em Leiria, perante o Colégio João de Barros e novamente pelas 15 horas, mas de domingo, em casa perante o Juventude de Lis.

Ainda no próximo fim-de-semana, a equipa de iniciadas vai até a Moimenta da Beira onde joga com a turma local pelas 17 horas de domingo, enquanto que as infantis descansam.

Sandra Soares

## 8.º aniversário da Casa de Espinho Quaresma e bi-bota de ouro na festa portista

*Como habitualmente, Pinto da Costa será figura central da festa de aniversário da Casa do Futebol*

*Clube do Porto de Espinho a realizar segunda-feira no Casino e já com lotação praticamente esgotada. Ricardo Quaresma (o homenageado da noite) e o bi-bota de ouro, Fernando Gomes são presenças confirmadas.*

Sandra Soares

Fernando Gomes, figura com lugar de destaque na história do clube azul e branco, era presença desejada nesta festa há vários anos, mas que só foi possível conse-

guir este ano, estando desde já confirmada.

Também Ricardo Quaresma, que será homenageado pela Casa do Porto neste aniversário, estará no Casino de Espinho na próxima segunda-feira integrado na vasta comitiva liderada por Pinto da Costa.



Entretanto, já foram muitos os portistas espinhenses e não só que fizeram questão de assegurar lugar nesta festa pintada de azul e branco pelo que a lotação da sala está praticamente esgotada o que, segundo o presidente da casa, deve acontecer no máximo até sábado.

Entretanto e como que a sublinhar uma nova dinâmica existente na Casa o Futebol Clube do Porto que conta regularmente com a presença de grande número de portistas e não só, os prémios da oitava edição do Torneio de Bilhar de Snocker já foram entregues e a nona edição do torneio já está a decorrer, também ela muito participada.

Na entrega de prémios que contou inclusive com a animação de cantadores das janeiras, o grande vencedor, Paulo Veiga recebeu das mãos dos representantes da direcção da Casa do Futebol Clube do Porto de Espinho um televisor, o segundo prémio foi um jantar para duas pessoas no Casino e o terceiro um outro jantar duplo no Aquário Marisqueira.

## Futebol veterano Meia dúzia de golos

A equipa de veteranos de futebol do Clube Académico de Espinho empatou (3-3) com o Clube Desportivo Pedrulha (Coimbra), num encontro que foi disputado no campo de relva sintética de Paramos.

Como faz transparecer o resultado, o encontro foi mais combativo e jogado 'taco a taco', do que bem jogado, muito por culpa do mau tempo que se fez sentir. Os espinhenses cedo se adiantaram no marcador, mas o adversário depressa repôs a igualdade – 1-1, ao intervalo.

No segundo tempo, os conimbricenses chegaram à vantagem de 3-1, mas o Clube Académico de Espinho, aos poucos começou a subir no terreno e conseguiu empatar.

**Académico de Espinho, 3  
Pedrulha, 3**

Jogo realizado no campo de relva sintética de Paramos. Equipa de arbitragem: Amadeu, Outeiro e Filipe.

**Clube Académico de Espinho** – Rocha, Lapa, Couto, Mário, Fernando, Moreira, Daniel, Martineli, Adriano, Zé Carlos, Sérgio, Granja, Guedes, Zé Beto, Victor, José, Carlos, Pinhal e Miguel.

**Clube Desportivo Pedrulha** – Tozé, Cortez, Miguel, Pateco, Caló M., Pires, Valdemar, Caló, Nelo, Soares, Valentim, Rui, Pedro e Duarte.

Marcadores: Mário (2 golos) e Daniel; Caló M., Valdemar e Nando.

## Perdidos na chuva Goleada

Os veteranos de futebol do Centro Social Luso Venezuelano realizaram mais um jogo de convívio, mas desta vez a deslocação foi bem perto – a Tarei (Ovar). Ao contrário do costume, o Luso Venezuelano partiu para este jogo bastante desfalcado, já que não pôde dispor de alguns dos seus jogadores por se encontrarem lesionados, e alguns com gravidade, como é o caso de Décio, Leal, Peixinho e de Jaime.

O encontro foi disputado com chuva. O Luso Venezuelano até entrou na partida a ganhar, só que isso foi sol de muito pouca dura, uma vez que a frágil defesa e com a ajuda do guarda-redes, resolveu dar uns 'brindes' de 'Reis' ao adversário. O Tarei, ao intervalo, vencia por 5-2.

Na segunda parte a atitude dos jogadores do Luso Venezuelano foi muito diferente. Cedo deu para perceber que iria haver jogo. Porém, a equipa da casa soube gerir muito bem a vantagem que construiu no primeiro tempo encontrando forma de, ainda, marcar mais um golo.

**Tarei, 6 – Luso Venezuelano, 2**

Jogo no campo do Tarei, em Ovar.  
Árbitro: Carlos Chamalo.

**Clube Desportivo Tarei** – Domingos; Serafim, Quinta Nova, Pedro e Zé da Arada; Manuel Abílio, Ginho e Américo Paulo; Tó Luís, Marinho e Carlitos.

Jogaram ainda: Salgueiral, Rui Melo, Armindo e Manuel Chico.

Treinador: Manuel Chico.

**Centro Social Luso Venezuelano** – Acácio; Tono Pepe, Américo Martins, Pardal e Pinto; Manuel Fernandes, Domingos Faria e Henrique Vieira; Carlos Pinhal, José Carlos e Manuel Granja.

Jogaram ainda: Carlos Moreira e Tozé Carvalho.

Treinador: António Silva.

Ao intervalo: 5-2.

Marcadores: Carlitos (3 golos), Marinho (3); Manuel Granja e Carlos Pinhal.



A única surpresa que se registou na jornada do fim-de-semana do Campeonato Nacional da Divisão A1 foi o facto de o encontro entre o Sporting Clube de Espinho e o Clube Nacional de Ginástica não ser ter realizado e de ter sido adiado devido ao mau estado do piso do pavilhão Joaquim Moreira da Costa Júnior. Não foi possível encontrar um pavilhão alternativo para a realização do encontro, não obstante dos esforços desenvolvidos pelos responsáveis pela secção.



Manuel Proença

Nem mesmo o esforço dos responsáveis tígres, que imediatamente pegaram em panos e toalhas, para tentarem secar o piso, contribuiu para que o encontro se realizasse. Com a chuva no exterior, com umas pingas que caíam do velhinho e perfurado tecto, a humidade invadiu o recinto, tornando impraticável.

Mais uma situação que deverá levar, a quem de direito, a uma profunda reflexão!...

E no que respeita à competição (Divisão A1), o Sporting Clube de Espinho venceu o encontro de terça-feira com o Esmoriz Ginásio, realizado no pavilhão do seu adversário. Os campeões nacionais não tiveram dificuldades em levar de vencida o seu adversário, registando, assim, um percurso no campeonato com apenas uma derrota.

Quanto à Associação académica de Espinho, foi ao pavilhão do Sport Lisboa e Benfica, na capital, perder por 3-0. Desta vez os benfiquistas preveniram-se com todas as suas armas de uma eventual surpresa da bem orientada equipa de Nuno Soares.

**Sporting de Espinho, 3  
Esmoriz, 1**

Jogo no pavilhão do Esmoriz Ginásio Clube, em Esmoriz.

Árbitros: Luís Meireles e Manuel Tavares (AV Porto).

Parciais: 25-17 (22m), 25-21 (29m), 23-25 (26m) e 25-22 (26m).

**Sporting Clube de Espinho** – Maurício Silva (16 pontos), Jacques Yoko (21), Paulo Trautmann (6), João Brenha (7), Paulo Brenha (2) e Gilberto Silva (10) – seis inicial; Hugo Ribeiro (libero), Sandro Correia (4), Fabrício Silva, Miguel Maia (1) e Miguel Costa (3).

Treinador: Miguel Maia.

**Esmoriz Ginásio Clube** – Leonel Gomes (6), Pedro Figueiredo (19), Diogo Santos (7), Diogo Frada (4), Nuno Soares (6) e Pedro Paraty (9) – seis inicial; João Paulo (libero), Pedro Marques, João Simões, Luís Moreira, Nuno Roque e Tiago Santos (3).

Treinador: Carlos Simão.

**Benfica, 3  
Académica de Espinho, 0**

Jogo no pavilhão EDP, em Lisboa.

Árbitros: Lídio Ferreira e Luís Chaves (AV Lisboa).

Parciais: 25-20 (27m), 25-16 (26m) e 25-22 (30m).

**Sport Lisboa e Benfica** – Luís Samuels (12 pontos), Joel Perosa (1), Fábio Jardel (6), Aureliano Silva (10), André Lopes (15) e Paulo Ferreira (12) – seis inicial; Carlos Teixeira (libero), Manuel Silva, Pedro Fiúza (1), Fábio Oliveira, João Dias e Evandro Batista.

Treinador: José Jardim.

Divisão A1 de voleibol  
**Piso escorregadio  
no pavilhão do Sp. Espinho**

Fotos VÍTOR LANCHÁ



**Associação Académica de Espinho** – Rui Santos (8), José Fontes (3), Fabrício Barros (12), Januário Alvar (8), Rui Alves e Valter Ornelas (5) – seis inicial; Paulo Fonseca (libero), António Pedro Costa (1), Rui Alvar (4), Gonçalo Sapage Sousa, António Coelho (1) e Leandro Lopes.  
Treinador: Nuno Soares.

**Divisão A1**

Castêlo Maia-Leixões ..... 0-3 (16-25, 20-25 e 18-25)  
Benfica-Acad. Espinho ..... 3-0 (25-20, 25-16 e 25-22)  
Sp. Espinho-Nacional Ginástica ..... (adiado)  
Marítimo-F. Bastardo ..... 0-3 (21-25, 27-29 e 25-27)  
Sp. Espinho-Esmoriz ..... 3-1 (25-17, 25-21, 23-25 e 25-22)

**Classificação**

	J	V	DF-C	P
V. Guimarães	17	15	245-9	32
Sp. Espinho	16	15	146-1331	
Benfica	16	13	344-1529	
F. Bastardo	16	12	438-1428	
Acad. Espinho	16	9	730-2725	
Leixões	15	9	631-2224	
Vilacondense	15	7	822-3022	
Castêlo Maia	16	6	1025-3322	
Esmoriz	17	2	1515-4719	
Nac. Ginástica	14	3	1114-3617	
Marítimo	15	2	1314-4117	
Machico	15	1	146-43	16

**Próxima jornada**

F. Bastardo-Leixões  
Marítimo-Vilacondense

Machico-Nac. Ginástica  
V. Guimarães-Acad. Espinho (Guimarães/sábado/21h)  
Castêlo Maia-Benfica  
Machico-Vilacondense  
Marítimo-Nac. Ginástica

**Divisão A2**

Acad. Coimbra-Ala Gondomar ..... 3-0 (25-21, 25-20 e 25-18)  
CV Espinho-Aliança ..... 0-3 (19-25, 29-31 e 16-25)  
Acad. S. Mamede-Fiães ..... 1-3 (19-25, 20-25, 25-18 e 23-25)  
Gueifães-Sp. Caldas ..... 3-2 (25-18, 25-17, 19-25, 22-25 e 15-10)

**Classificação**

	J	V	DF-C	P
Gueifães	13	11	236-1424	
Fiães	14	10	436-1624	
Club K	12	11	135-8	23
Sp. Caldas	13	10	334-1623	
Aliança	14	7	725-2621	
Acad. Coimbra	14	6	821-2920	
CV Lisboa	13	6	721-2719	
Acad. S. Mamede	14	4	1020-3018	
CV Espinho	14	4	1021-3218	
Ala Gondomar	13	3	1013-3516	
CV Oeiras	12	1	116-35	13

**Próxima jornada**

Ala Gondomar-Clube K  
Aliança-Acad. Coimbra  
Sp. Caldas-CV Espinho  
CV Lisboa-Acad. S. Mamede  
Gueifães-CV Oeiras

Hoje, às 21 horas  
**Tigres  
recebem  
academistas  
para a Taça**

O Sporting Clube de Espinho irá receber hoje, pelas 21 horas, no pavilhão Joaquim Moreira da Costa Júnior, a Associação Académica de Espinho, em encontro a contar para a II Eliminatória da Taça de Portugal em voleibol.

A equipa do Clube de Voleibol de Espinho, campeã nacional da II Divisão, desloca-se a Vila do Conde, ao Pavilhão dos Desportos daquela cidade, para defrontar o Vilacondense, no dia 20, pelas 16 horas, em encontro, também, da II Eliminatória da Taça de Portugal.

De segunda-feira  
até sábado  
**Campeões  
no Egipto**

A equipa de voleibol sénior do Sporting Clube de Espinho irá realizar um estágio de cinco dias no Egipto, disputando quatro jogos com a selecção egípcia de seniores masculinos.

Os campeões nacionais partem esta segunda-feira e regressam no sábado.

Este convite dos egípcios já estava de pé há algum tempo, mas só depois do regresso da Holanda, de onde trouxeram uma magnífica vitória na Cogas Energie Volleyball Classic (torneio internacional disputado em Almelo), a Direcção do Sporting Clube de Espinho decidiu partir para este estágio.



## Liga

## Resultados

V. Setúbal-Benfica	1-1
E. Amadora-V. Guimarães	4-1
Belenenses-Nacional	1-1
FC Porto-Naval	1-0
Académica-Sp. Braga	3-3
Boavista-Sporting	2-0
Paços Ferreira-U. Leiria	2-1
Marítimo-Leixões	2-1

## Classificação

	P	J	V	E	D	F-C
FC Porto	38	15	12	2	1	24-5
Benfica	29	15	8	5	2	26-9
Sporting	26	15	7	5	3	22-14
V. Guimarães	25	15	7	4	4	18-18
V. Setúbal	24	15	5	9	1	22-15
Sp. Braga	23	15	6	5	4	18-15
Marítimo	23	15	7	2	6	19-13
Belenenses	19	15	4	7	4	13-14
Nacional	17	15	4	5	6	11-13
E. Amadora	16	15	3	7	5	17-18
Boavista	16	15	3	7	5	14-22
Académica	15	15	3	6	6	15-23
Naval	15	15	4	3	8	10-23
Leixões	15	15	2	9	4	15-18
Paços Ferreira	12	15	3	3	9	12-22
U. Leiria	5	15	0	5	10	9-23

## Próxima jornada

Paços Ferreira-Marítimo  
Boavista-U. Leiria  
Académica-Sporting  
FC Porto-Sp. Braga  
Belenenses-Naval  
E. Amadora-Nacional  
V. Setúbal-V. Guimarães  
Benfica-Leixões

## Liga Vitalis

## Resultados

Rio Ave-Feirense	0-1
Varzim-Gondomar	2-3
Trofense-Portimonense	1-0
Estoril-Fátima	2-2
Beira Mar-Gil Vicente	0-0
Olhanense-Vizela	1-0
Penafiel-Aves	2-2
Freamunde-Santa Clara	3-1

## Classificação

	P	J	V	E	D	F-C
Trofense	29	15	8	5	2	18-12
Rio Ave	26	15	7	5	3	23-16
Vizela	25	15	6	7	2	21-12
Gil Vicente	25	15	6	7	2	19-11
Estoril	22	15	6	4	5	27-24
Beira Mar	22	15	5	7	3	15-15
Santa Clara	22	15	6	4	5	19-25
Freamunde	21	15	6	3	6	19-20
Olhanense	21	15	5	6	4	11-12
Feirense	19	15	5	4	6	15-13
Varzim	18	15	4	6	5	16-13
Aves	17	15	4	5	6	21-21
Gondomar	16	15	4	4	7	15-19
Fátima	15	15	2	9	4	16-20
Penafiel	10	15	2	4	9	12-21
Portimonense	9	15	1	6	8	8-21

## Próxima jornada

Beira Mar-Vizela  
Rio Ave-Gondomar  
Feirense-Santa Clara  
Trofense-Fátima

Olhanense-Aves  
Penafiel-Freamunde  
Varzim-Portimonense  
Estoril-Gil Vicente

## II Divisão

## Série A - Resultados

Merelinense-Moreirense	1-2
Maria da Fonte-Ribeirão	2-2
Valdevez-Lixa	3-0
Lousada-Chaves	0-1
Camacha-Tirsense	1-0
U. Madeira-Portosantense	0-1
Machico-Fafe	0-1

## Classificação

	P	J	V	E	D	F-C
Chaves	34	17	9	7	1	19-6
Valdevez	34	17	10	4	3	23-8
Tirsense	31	17	9	4	4	22-16
U. Madeira	30	16	9	3	4	28-13
Ribeirão	29	17	8	5	4	23-20
Lousada	25	17	7	4	6	14-14
Maria da Fonte	24	17	7	3	7	22-23
Moreirense	24	17	7	3	7	17-15
Camacha	23	17	7	2	8	23-20
Portosantense	22	16	5	7	4	21-14
Fafe	18	17	5	3	9	15-21
Merelinense	16	17	4	4	9	13-23
Machico	13	17	3	4	10	10-19
Lixa	4	17	1	1	15	7-45

## Próxima jornada

Ribeirão-Moreirense  
Lixa-Maria da Fonte  
Chaves-Valdevez  
Tirsense-Lousada  
Portosantense-Camacha  
Fafe-U. Madeira  
Machico-Merelinense

## Série C - Resultados

Torreense-Rio Maior	3-1
Nelas-Oliv. Bairro	2-1
Elétrico-Sátão	2-0
Sp. Covilhã-Caldas	2-1
Penalva do Castelo-Pampilhosa	0-5
Abrantes-Tourizense	0-0
Benf. Castelo Branco-Anadia	0-2

## Classificação

	P	J	V	E	D	F-C
Sp. Covilhã	40	17	12	4	1	39-10
Oliv. Bairro	31	17	9	4	4	26-18
Torreense	28	17	8	4	5	21-20
Abrantes	26	17	7	5	5	18-18
Tourizense	25	17	6	7	4	21-15
Elétrico	24	17	6	6	5	17-18
Pampilhosa	23	17	5	8	4	20-18
Penalva Castelo	23	17	6	5	6	23-23
Anadia	21	17	5	6	6	20-26
Benf. Cast. Branco	18	17	4	6	7	15-22
Nelas	18	17	5	3	9	21-27
Sátão	16	17	4	4	9	14-20
Rio Maior	14	17	3	5	9	10-22
Caldas	14	17	3	5	9	18-26

## Próxima jornada

Oliv. Bairro-Rio Maior  
Sátão-Nelas  
Caldas-Elétrico  
Pampilhosa-Sp. Covilhã  
Tourizense-Penalva do Castelo  
Anadia-Abrantes  
Benf. Castelo Branco-Torreense



Foto VÍTOR LANCHÁ

Tigres  
a nove pontos  
da Oliveirense

## Proibido perder pontos!

Não será nada fácil, a partir de agora, a vida para o Sporting Clube de Espinho, quanto a ambições para a subida à Liga Vitalis, antiga Liga de Honra. As contas terão de ser minuciosamente feitas e não haverá lugar para grande margem de erro. Apesar de o Sporting Clube de Espinho se encontrar na segunda posição, o seu mais directo adversário, a Oliveirense, leva já quase uma dezena de pontos de vantagem (nove) o que, segundo o quadro competitivo deste ano lhe dará grande vantagem para poder chegar até à Terceira Fase do Campeonato Nacional da II Divisão de onde sairão os dois finalistas – que subirão à Liga Vitalis – e o campeão nacional. É que, este ano, os pontos para a segunda fase contam. Os seis primeiros de cada uma das séries e, em concreto da Série B, onde se encontram os tigres, passarão à Segunda Fase com metade dos pontos e, aí, estarão em disputa 30 pontos em 10 jogos a realizar por cada uma das equipas.

O Campeonato Nacional II Divisão é disputado em três fases, que são disputadas da seguinte forma:

A **Primeira Fase**, que comporta 56 clubes divididos em quatro séries (A, B, C e D) de 14 clubes cada, a duas voltas, para apurar os seis primeiros (1º ao 6º lugar), e os oito seguintes (7º ao 14º lugar) de cada série.

Da primeira para a Segunda Fase (subidas – manutenção/descidas) os clubes passam com 50 por cento dos pontos obtidos, arredondados por excesso.

Na Segunda Fase, os seis clubes classificados, do 1º ao 6º lugar, de cada série, da Primeira Fase, jogam entre si a duas voltas para apurar o primeiro classificado de cada série para uma terceira fase.

A Segunda Fase disputa-se do seguinte modo:

**Fase de subida** – É composta por quatro séries, agrupando os seis clubes melhores classificados (1º ao 6º lugar) das séries da primeira fase, para apuramento do primeiro classificado da respectiva série.

**Fase de manutenção** – Os oito clubes classificados do 7º ao 14º lugar, de cada série – A, B, C e D – da primeira fase, serão divididos dentro de cada série, em duas sub-séries de quatro clubes cada (A1 e A2; B1 e B2; C1 e C2; D1 e D2), por ponderação – 7º, 9º, 11º, 13º e 8º, 10º, 12º, 14º, que jogarão entre si, a duas voltas.

Descem à III Divisão Nacional 20 clubes, os dois últimos de cada sub-série, mais o segundo pior pontuado de cada uma das sub-séries (A1 e A2; B1 e B2; C1 e C2; D1 e D2).

Caso se verifique a descida directa de um ou mais clubes dos Açores, descerão mais tantos segundos piores pontuados, quantos os necessários.

Em caso de igualdade pontual, o apuramento do pior segundo classificado de cada sub-série, será feito por aplicação dos seguintes critérios:

- Pior coeficiente de pontos obtidos na fase;
- Pior coeficiente entre a diferença de golos marcados e golos sofridos na fase;
- Pior coeficiente de vitórias obtidas na fase;
- Pior coeficiente de golos marcados na fase;

Cada coeficiente é obtido dividindo o valor em causa (pontos, diferença de golos, vitórias ou golos marcados) pelo número de jogos efectuados pelo clube na fase.

Terceira fase:

As quatro equipas classificadas no primeiro lugar de cada uma das séries da segunda fase de subida, jogam entre si, a duas mãos, da seguinte forma:

- 1º da Série A Vs 1º da Série B
- 1º da Série C Vs 1º da Série D

Os clubes vencedores realizarão um jogo final, em campo neutro, para apurar o campeão nacional da II Divisão.

Sobem à Liga Vitalis os clubes participantes no jogo da final do Campeonato Nacional da II Divisão.

Manuel Proença

## TOTOBOLA

Concurso dos Órgãos de Informação n.º 02/2008 de 13/01/2008. Prognóstico "Defesa de Espinho", Redacção Desportiva:

- Benfica-Leixões ..... 1
- Académica-Sporting ..... 2
- Belenenses-Naval ..... 1
- E. Amadora-Nacional ..... X
- Boavista-U. Leiria ..... 1
- Beira Mar-Vizela ..... 1
- Estoril-Gil Vicente ..... 2
- Penafiel-Freamunde ..... 1
- Feirense-Santa Clara ..... 1
- A. Madrid-Valência ..... 1
- Levante-R. Madrid ..... 2
- Ac. Milan-Nápoles ..... 1
- Middlesbrough-Liverpool ..... 2

## TOTOBOLA

Concurso dos Órgãos de Informação n.º 03/2008 de 20/01/2008. Prognóstico "Defesa de Espinho", Redacção Desportiva:

- E. Amadora-Braga ..... 2
- Setúbal-U. Leiria ..... 1
- Naval-Boavista ..... 2
- Beira Mar-Moreirense ..... 1
- Penafiel-Sertanense ..... 1
- Leixões-Anadia ..... 1
- Guimarães-Nacional ..... X
- Oliveirense-Marítimo ..... 1
- P. Ferreira-Abrantes ..... 1
- Rio Ave-Olhanense ..... 1
- Udinese-Ac. Milan ..... 2
- Nápoles-Lázio ..... X
- Villarreal-Valência ..... X
- Super 14. A. Madrid-R. Madrid ..... 2



## II Divisão - Série B

### Resultados

Esmoriz-Ribeira Brava .....	2-1
Canical-Leça .....	2-0
Marítimo "B"-Oliveirense .....	2-4
<b>Sp. Espinho-Avanca .....</b>	<b>4-3</b>
Lourosa-Infesta .....	2-3
Pontassolense-Fiães .....	1-1
Folgou: Vila Meã	

### Classificação

	P	J	V	E	D	F-C
Oliveirense	40	16	12	4	0	34-10
<b>Sp. Espinho</b>	<b>31</b>	<b>16</b>	<b>8</b>	<b>7</b>	<b>1</b>	<b>29-19</b>
Canical	26	15	6	8	1	24-15
Ribeira Brava	25	15	7	4	4	16-11
Marítimo B	20	16	5	5	6	25-23
Infesta	20	16	5	5	6	17-22
Pontassolense	19	16	4	7	5	18-20
Esmoriz	18	15	5	3	7	19-17
Leça	18	16	5	3	8	23-28
Vila Meã	17	15	4	5	6	21-24
Fiães	16	16	4	4	8	12-24
Avanca	14	16	3	5	8	19-28
Lourosa	10	16	2	4	10	14-30

### Próxima jornada

Vila Meã-Ribeira Brava  
 Oliveirense-Canical  
 Avanca-Marítimo "B"  
**Infesta-Sp. Espinho**  
 Fiães-Lourosa  
 Pontassolense-Esmoriz  
 Folga: Leça



Bruno Lucas dá vitória aos tigres no último minuto

Fotos VÍTOR LANCHÁ

# Emoções muito fortes

*Ninguém esperaria que o jogo de domingo, entre o Sporting Clube de Espinho e o Avanca, que anda lá pelos fundos da tabela classificativa, se tornasse tão competitivo, emocionante e com muitos golos – golos para todos os gostos e feitios. E, por isso, numa tarde que até nem esteve muito agradável para se estar num recinto desportivo com as condições 'físicas' em que se encontra o Estádio Comendador Manuel de Oliveira Violas, do mal o menos! A emoção e os nervos estiveram bem à flor da pele até ao último minuto, altura em que o defesa (que desta vez até foi central, em vez de lateral-direito), Bruno Lucas, colocou os espinhenses em vantagem, quando se registava um empate a três golos.*

Manuel Proença



A equipa do Sporting Clube de Espinho entrou muito bem na primeira parte do encontro, com a determinação que se lhe impunha para que o fosso entre o primeiro classificado (Oliveirense) e o segundo (Sporting de Espinho), não aumentasse. Bem depressa e bem feito, o Sporting de Espinho chegou à vantagem, por Moreira.

Mesmo assim, Ladeira não restabeleceu a igualdade, aos 35 minutos, porque o guarda-redes brasileiro do Sporting Clube de Espinho, Marcelo Galvão, defendeu uma grande penalidade.

E do primeiro tempo, pouco ou nada mais há a dizer senão que o pequeno avançado dos tigres, Moreira, continua imparável e decisivo.

No segundo tempo, as emoções estiveram ao rubro, especialmente, depois de o lateral-esquerdo, o internacional angolano do Sporting Clube de Espinho, Marco Abreu, ter conseguido o 2-0, na conversão de uma grande penalidade. Parecia que muito pouca história iria ter o encontro que, ainda por cima, opunha o segundo ao penúltimo classificado.

Mas os jogadores do Avanca arregaçaram as mangas e partiram para a luta, destemidos e no minuto seguinte ao segundo golo dos espinhenses, com espaços de um minuto (três golos em três minutos), igualou a partida, com

dois golos apontados por Nelson.

O Sporting Clube de Espinho, entretanto, conseguiu responder e passou, novamente para a frente do marcador, com um golo apontado por Nuno Coelho.

E à segunda 'tentativa', na marcação de uma grande penalidade, o Avanca igualou, por Domingos.

O final foi empolgante e Bruno Lucas, quase com o relógio a 'bater' nos 90 minutos, deu a vitória à sua equipa, na sequência de um pontapé de canto.

Depois de mostrados muitos cartões amarelos, o árbitro de Setúbal, Nuno Borba, acabou por expulsar, aos 90 minutos, o jogador do Avanca, Mané, por alegada agressão a Milton.

**Sp. Espinho, 4  
Avanca, 3**

Jogo no Estádio Comendador Manuel de Oliveira Violas.

Árbitro: Nuno Borba (Setúbal).

**Sporting Clube de Espinho** – Marcelo Galvão; Nuno Coelho, Bruno Lucas, Pedro Dimas e Marco Abreu; Valença, Rui Gomes e Fábio "Espinho"; Nuno Silva, Pedro Mendes e Moreira. Substituições: Rui Gomes por Milton (68),

## Juniores

### Nacional A – Zona Norte

#### Resultados

Merelinense-Varzim .....	2-1
<b>Sp. Espinho-Leixões .....</b>	<b>0-4</b>
Gil Vicente-Naval .....	3-2
FC Porto-Sp. Braga .....	3-0
Vianense-Penafiel .....	1-6
Freamunde-Vizela .....	1-0
Boavista-Académica .....	2-1
Rio Ave-Candal .....	1-1
Folgou: V. Guimarães	

#### Classificação

	P	J	V	E	D	F-C
FC Porto	48	19	15	3	1	57-10
Leixões	40	19	12	4	3	43-10
Sp. Braga	38	19	11	5	3	28-14
Candal	34	19	10	4	5	42-24
V. Guimarães	32	18	10	2	6	23-17
Gil Vicente	30	19	9	3	7	28-26
Boavista	30	19	9	3	7	38-21
Académica	29	19	9	2	8	38-28
Rio Ave	28	18	9	1	8	25-21
Merelinense	28	19	9	1	9	27-36
Naval	25	19	7	4	8	23-28
Vizela	21	19	6	3	10	21-31
Freamunde	20	19	6	2	11	21-36
Penafiel	18	19	5	3	11	23-31
Varzim	17	18	5	2	11	14-37
<b>Sp. Espinho</b>	<b>14</b>	<b>19</b>	<b>3</b>	<b>5</b>	<b>11</b>	<b>18-41</b>
Vianense	3	19	0	3	16	11-69

#### Próxima jornada

#### Varzim-Sp. Espinho

Leixões-Gil Vicente  
 Naval-FC Porto  
 Sp. Braga-Vianense  
 Penafiel-Freamunde  
 Vizela-Boavista  
 Académica-Rio Ave  
 Candal-V. Guimarães  
 Folga: Merelinense

## Juniores

### Nacional B – Série B

#### Resultados

Boavista-Feirense .....	1-1
Leixões-Académica .....	1-0
<b>Moimenta Beira-Sp. Espinho .....</b>	<b>1-0</b>
FC Porto-Padroense .....	4-0
Naval-Pasteleira .....	0-0
Tourizense-Sanjoanense .....	0-0

#### Classificação

	P	J	V	E	D	F-C
FC Porto	41	16	13	2	1	48-9
Leixões	35	16	10	5	1	37-13
Naval	34	16	11	1	4	31-22
Boavista	29	16	7	8	1	41-16
Feirense	26	16	7	5	4	17-10
Académica	23	16	7	2	7	19-18
Padroense	22	16	6	4	6	25-20
Pasteleira	21	16	5	6	5	27-22
Sanjoanense	18	16	5	3	8	19-19
<b>Sp. Espinho</b>	<b>8</b>	<b>16</b>	<b>2</b>	<b>2</b>	<b>12</b>	<b>18-42</b>
Tourizense	6	16	1	3	12	9-48
Moimenta Beira	4	16	1	1	14	5-57

Nuno Silva por Flávio Casal (75) e Pedro Mendes por Tavares (81).

Treinador: Amândio Barreiras.

**Avanca** – Bruno Sousa; Cajó, Ricardo, Nuno Cruz e Mané; Cerqueira, Tiago e Nelson; Ladeira, João Paulo e Pesquina.

Substituições: Ladeira por Miguto (68), João Paulo por Luís (80) e Cerqueira por Domingos (80).

Treinador: Nazim Andem.

Ao intervalo: 1-0.

Marcadores: 1-0, por Moreira (15); 2-0, por Marco Abreu (57, de gp); 2-1, por Nelson (58); 2-2, por Nelson (60); 3-2, por Nuno Coelho (77); 3-3, por Domingos (82, de gp); 4-3, por Bruno Lucas (89).

Cartão amarelo a Nuno Silva (24), Pedro Dimas (35), Cerqueira (38), João Paulo (40), Cajó (55), Tiago (57), Miguto (75), Ricardo (77) e Bruno Lucas (85). Cartão vermelho a Mané (90).



# Futebol popular Cantinho da Rambóia vence Leões Bairristas

No confronto entre os 'velhos rivais' em lutas pelo título da I Divisão do Campeonato de Futebol Popular do Concelho de Espinho, o Cantinho da Rambóia levou a melhor sobre os Leões Bairristas, vencendo o confronto da sétima jornada por 0-1.

Manuel Proença

Mas mesmo com esta derrota, os Leões Bairristas aguentaram-se na primeira posição, fruto da sua vantagem pontual, que continua a ser de três pontos sobre o segundo classificado, os Magos de Anta, que foram derrotados, em Paramos, pelos Águias de Paramos, por 2-1.

Na II Divisão os três primeiros classificados (Estrelas Vermelhas, Rio Largo e Cruzeiro de Silvalde) venceram os respectivos encontros. Por isso, tudo na mesma.

Salienta-se, por fim, a derrota (3-0) que foi aplicada na secretaria aos Canários, no jogo com o Corga de Silvalde, por ter utilizado atletas que não possuíam exame médico.

## I Divisão

Juv. Outeiros-Ass. Esmojães	1-4
Quinta Paramos-Águias Anta	0-0
Leões Bairristas-Cantinho Rambóia	0-1
Império Anta-AD Guetim	0-2
Águias Paramos-Magos Anta	2-1

## Classificação

	J	V	E	D	F-C	P
Leões Bairristas	7	5	1	1	16-9	16
Magos Anta	7	4	1	2	14-9	13
AD Guetim	7	4	1	2	11-9	13
Cantinho Rambóia	7	3	3	1	7-4	12
Águias Paramos	7	3	2	2	15-11	11
Ass. Esmojães	7	3	1	3	12-11	10
Quinta Paramos	7	2	2	3	10-10	8
Império Anta	7	2	1	4	8-14	7
Águias Anta	7	2	0	5	7-14	7
Juv. Outeiros	7	0	1	6	10-19	1

## Próxima jornada

Águias Paramos-Juv. Outeiros (REE/sábado/15h)
Leões Bairristas-Magos Anta Silvalde/sábado/17.30h)
Águias Anta-Império Anta (Cassufas/sábado/17.30h)

AD Guetim-Quinta Paramos (Guetim/sábado/15h)  
Cantinho Rambóia-Ass. Esmojães (Idanha/domingo/10h)

## Melhores marcadores

Silvio Pinhal (Império Anta)	4
Jorge Varandas (Águias Paramos)	4
Vítor Oliveira (AD Guetim)	4
Gabriel Santos (Ass. Esmojães)	4
Vítor Castro (Águias Paramos)	3

## II Divisão

Cruzeiro-Desp. P. Anta	2-1
Novasemente-Morgados Paramos	1-2
Rio Largo-Lomba Paramos	3-1
Est. P. Anta-GD Outeiros	2-3
Bairro P. Anta-Est. Vermelhas	1-3

## Classificação

	J	V	E	D	F-C	P
Est. Vermelhas	7	5	2	0	12-3	17
Rio Largo	7	5	2	0	14-7	17
Cruzeiro Silvalde	7	5	0	2	10-4	15
Morgados Paramos	7	3	3	1	14-9	12
Bairro P. Anta	7	3	1	3	13-11	10
GD Outeiros	7	3	0	4	12-12	9
Est. P. Anta	7	3	0	4	9-8	9
Novasemente	7	2	0	5	6-14	6
Lomba Paramos	7	0	3	4	5-11	3
Desp. P. Anta	7	0	1	6	5-21	1

## Próxima jornada

Est. Vermelhas-Rio Largo (Silvalde/sábado/15h)
Desp. P. Anta-Novasemente (Cassufas/sábado/15h)
Morgados Paramos-Cruzeiro Silvalde (Paramos/sábado/15h)
Lomba Paramos-GD Outeiros (Paramos/domingo/10h)
Est. P. Anta-Bairro P. Anta (Zona/domingo/10h)

## Melhores marcadores

Rui Nunes (Morgados Paramos)	8
Francisco Moreira (GD Outeiros)	5
Vítor Meireles (Bairro P. Anta)	4
Vítor Pinto (Cruzeiro Silvalde)	4
Pedro Costa (Rio Largo)	3

## III Divisão

Aldeia Nova-Desp. Regresso	0-0
GD Idanha-GD Ronda	2-2
Os Canários-Corga Silvalde	0-3
Juv. Estrada-Corredoura	0-1

## Classificação

	J	V	E	D	F-C	P
Corredoura	7	4	2	0	14-4	14
Aldeia Nova	6	4	1	1	6-3	11
GD Idanha	6	3	1	2	11-10	10
Desp. Regresso	6	2	3	1	11-4	9
Corga Silvalde	6	2	2	2	6-7	8
Juv. Estrada	6	2	1	3	7-8	7
GD Ronda	6	1	4	1	8-3	7
Est. Divisão	7	0	5	1	6-7	5
Os Canários	7	0	2	5	4-27	2

## Próxima jornada

GD Idanha-Est. Divisão (Idanha/sábado/15h)
Aldeia Nova-Os Canários (Cassufas/domingo/10h)
GD Ronda-Juv. Estrada (Guetim/domingo/10h)
Corga Silvalde-Desp. Regresso (REE/domingo/10h)

## Melhores marcadores

Jorge Queiroz (Desp. Regresso)	5
Ricardo Romeira (Juv. Estrada)	4
António Lopes (Corredoura)	4
Ramiro Costa (Aldeia Nova)	4
David Silva (GD Ronda)	3

## Futebol de formação

# Goleadas animadoras dos Baixinhos de Eliseu

O fim-de-semana desportivo da parceria Associação Desportiva da Vila de Anta/Os Baixinhos, foi bastante positivo e animador, com as suas equipas a golearem os respectivos adversários. Os antenses bateram o Nogueirense por 0-7, com a sua equipa de escolas A e, com as escolas B foram a Canedo, vencer a equipa local, por 0-14!

Em Nogueira da Regedoura a equipa de escolas A (nascidos em 1997) obteve a 11.ª vitória em outros tantos jogos, num percurso imaculado até à data.

Jogo sem história dada a superioridade dos antenses, numa partida com um só sentido: a baliza dos nogueirenses que foram retardando o primeiro golo o mais possível. Depois do primeiro tento tudo se tornou mais fácil e os golos aconteceram com naturalidade até chegar aos sete sem resposta.

**ADF Anta/Os Baixinhos (escolas A) –**

João Reis; Daniel Reis, David Marques, Bruno Moreira, Samuel, Rui Alves e Diego.

Jogaram ainda: Joel, Filipe Daniel, João Ramos, João Mendes e Marinheiro.

Marcadores: Samuel (3 golos), Rui Alves e Filipe Daniel.

Já em Canedo, a equipa de escolas B (nascidos em 1998) ganhou por números históricos, já que não é todos os dias que se vence por 14-0!

Jogo dominado em toda a linha pela turma

antense, que apesar de rodar todos os atletas disponíveis, logrou um resultado recorde.

**ADF Anta/Baixinhos (escolas B) –** Ivo; André Gonçalves, Nuno Rio, Dário, João Lopes, João Gonçalves e Gu.

Jogaram ainda: Ivo Marques, Dani, Filipe, António e David Melo.

Marcadores: João Lopes (5 golos), Dário (4), Nuno Rio, João Gonçalves, Gu, Dani, e Filipe.

Por fim, em Cassufas a equipa de escolas C (nascidos em 1999) recebeu e venceu claramen-

te a turma do Fiães, por 6-1. Como o resultado indica, os Baixinhos dominaram em toda a linha chegando com naturalidade a um resultado final que espelha a diferença das duas equipas.

**ADF Anta/Baixinhos (escolas C) –** Pedro Guedes; Samuel Rocha, Paulo Cruz, André Graça, Jorge Alexandre, Carlos Eduardo e Miguel Castro.

Jogaram ainda: Carlos Barbosa, André Dias e Hugo Fardilha e José Pedro.

Marcadores: Carlos Eduardo (2 golos) e Jorge Alexandre (4).

Entretanto, a seguir ao jogo de Escolas C a Escola de Futebol de Eliseu Pinto, 'Os Baixinhos', organizou um encontro com a Escola de Futebol Panterinhas, pertença do Boavista, para ver em acção os jogadores menos utilizados na competição, com um jogo muito animado e disputado. Os Baixinhos acabaram por perder com os boavisteiros por 3-6.

Tlm. 91 513 42 62 • 91 513 49 43

### Aluga-se

Espinho – Escritórios p/ serviços - Rua 23 \* T3 mobilado \* T2 mobilados e T3 s/ mobília \* T1 s/ mobília.

Loja para Snack-Bar - Esmoriz e Cortegaça

Café equipado - Juncal

### Trespasse

Loja - Rua 19 - Centro

### Vende-se

Espinho - T2 e T1 - Novo \* T3 centro Espinho - usado. Bom preço \* Vivendas - Anta \* Terreno para 1 moradia - Anta.

Esmoriz - EN 109 - Apartamentos novos T2 e T3

Nogueira - T1 novo, condomínio fechado, boas áreas, só 65.000 euros.

S. João de Ver - Casa

DEFESA DE ESPINHO

vende-se na  
Estação  
Petropono  
(Anta)

DEFESA DE ESPINHO

vende-se na  
Papeleria  
Jovial  
(Rua 23)

## Fotógrafo VÍTOR LANCHÁ

Com tecnologia digital

Recorde os melhores momentos contactando o repórter fotográfico VÍTOR LANCHÁ

Baptizados \* Comunhões \* Casamentos, etc., etc.

Contactos: 918 735 306 \* 962 788 407

Obrigado pela preferência

## Vende-se Andar T3

CENTRO DE ESPINHO

Totalmente equipado c/ lugar de garagem e arrumos

Tlm. 965 285 820

## DOMUSGEST

ADMINISTRAÇÃO DE CONDOMÍNIOS

Confie na nossa experiência

Rua 21, n.º 755 - 1.º Dto. (junto às Finanças)  
Telef. 22 732 08 66 • Tlm. 96 487 51 54

DVD para sempre

As cassetes de vídeo estragam-se

Salve-as para sempre em DVD

Agora os seus vídeos editados em DVD

Carlos Salvador | Reportagens,  
Fotografia e Vídeo

Rua 19, n.º 198 - 2.º andar • 4500 ESPINHO • Tlm. 918 648 672



## Alexander Cardoso foi "federado" pelo Sp. Espinho para nadar no pretérito sábado, mas...

# Associação de Aveiro adia Torneio Ano Novo para sábado

No próximo sábado, a natação do Sporting de Espinho irá participar no Torneio Ano Novo, para os escalões de juvenis, juniores e seniores. Este torneio realizar-se-á na Piscina Municipal de S. João da Madeira e será organizado pela Associação de Aveiro. Devido a lesão, estará ausente a juvenil Inês Freitas.

Esta prova estava calendarizada para o passado sábado, tendo sido proposto pela associação aveirense o adiamento para 12 de Janeiro. A alteração foi concretizada, tendo o Sporting de Espinho sido o único clube a votar desfavoravelmente.

O voto contra deve-se, primeiramente, ao facto de, tendo a data inicial sido fixada e acordada por todos os clubes da Associação de Aveiro, através dos seus técnicos,

em Setembro de 2007, o planeamento de treinos dos nadadores espinhenses ter sido elaborado de acordo com esta data impedindo-os de terem mais uns dias de descanso.

Uma outra razão foi a de, com o adiamento da referida competição, ser retirada a oportunidade aos atletas do Sporting de Espinho, que eventualmente não consigam TAC para o Meeting Internacional da Póvoa, a realizar a 19 e 20 de Janeiro, de terem uma segunda tentativa para o fazer, a 12 de Janeiro, numa outra Associação (neste caso numa prova em Coimbra).

Por último, "que poderá não ser uma razão tecnicamente muito importante", porque o clube "gostaria de ter a satisfação" de nesta prova contar com a presença do nada-

dor Alexander Cardoso, a estudar nos EUA, e que se encontraria apenas nesta altura de férias em Portugal.

"Alex foi propositadamente federado para nadar nesta prova, com a qual contava e se preparava há vários meses."

Neste torneio haverá eliminatórias. Para a final são apurados os seis melhores tempos das séries.

O Sporting de Espinho será representado pelos seguintes atletas:

Seniores – Raquel Lima.

Juniores – Ana Isabel Moreira, Patrícia Rocha, Patrícia Silva, Luís Moreira e Rui Aires

Juvenis – Inês Dias, Maria João Tavares, Gonçalo Monteiro, Miguel Silva, Pedro Costa, Rui Sousa e Tiago Marques.



"Presentes" nas férias natalícias

Os amigos de "Alex"



Alexander Cardoso esteve em Espinho, para um curto período de férias, de 22 de Dezembro a 6 de Janeiro.

O nadador espinhense, que em finais de Agosto se mudou para os Estados Unidos da América, para onde foi estudar, seria surpreendido, na chegada ao aeroporto Francisco Sá Carneiro, pela recepção de uma delegação da secção de natação do Sporting Clube de Espinho composta por dirigentes e atletas, para além, naturalmente, dos seus pais, familiares e amigos.



### Aluga-se

#### ESTABELECIMENTO/ARMAZÉM

c/ 100 m2 + 60 m2 de cave ao nível da rua

Vendo

#### LOTE DE TERRENO

c/ 550 m2, para vivenda de 4 frentes

Tlm. 91 959 1294

### Precisa-se

#### Funcionária para Clínica

(m/f)

Com 12.º ano \* Conhecimentos de Informática

Enviar curriculum c/ foto a este jornal ao n.º 23008

## CAFÉS

*Casa Alves Ribeiro*

seleccionamos  
e torramos  
na nossa fábrica  
as melhores qualidades  
aos melhores preços

Rua 19, 294 - ESPINHO



# Hóquei em patins da Académica de Espinho Derrota nos Açores

*A deslocação da equipa sénior de hóquei em patins da Associação Académica de Espinho aos Açores para defrontar a turma do Candelária saldou-se em mais uma derrota, resultado que apesar de justo foi demasiado pesado para a exibição dos 'Mochos'. No fim-de-semana, destaque para a vitória dos juvenis perante o Infante de Sagres. Os juniores recebem domingo o Porto.*

Sandra Soares

Não se esperava vida fácil para os academistas nos Açores e assim aconteceu, apesar da boa exibição dos Mochos que não merecia um resultado tão pesado (3-0), conseguido muito por culpa da partida inspirada do guarda-redes insu-

lar que conseguiu inviabilizar todas as oportunidades criadas.

Esta foi uma jornada cheia de percalços e com várias partidas adiadas. Por erro no calendário o Benfica-Braga joga-se a 15 de Janeiro, a partida dos dragões em casa do Valongo foi interrompida quando os campeões ganhavam por 1-0 por impraticabilidade do pavilhão e o jogo na Madeira, previsto para sábado, só se jogou no domingo porque o Juventude de Viana ficou sem bagagem.

Ainda assim, a tabela começa a não deixar dúvidas, os primeiros são cada vez mais primeiros e os últimos são cada vez mais últimos havendo apenas algumas indecisões quanto ao meio da tabela com disputa renhida por um importante lugar no grupo da frente que assegura a permanência desde a primeira volta, luta a que os academistas à muito deixaram de pertencer.

E esta semana a vida continua difícil para os

espinhenses que recebem os madeirenses de Porto Santo em partida a disputar pelas 18.30 horas de sábado.

## Resultados

Cambra-Alenquer .....	5-2
Oliveirense-Gulpilhares .....	6-8
Benfica-Braga .....	(15 Jan.)
OC Barcelos-Ouriense .....	7-5
Portosantense-Juv. Viana .....	1-1
<b>Candelária-AA Espinho .....</b>	<b>3-0</b>
Valongo-FC Porto .....	(adiado)

## Classificação

	J	V	E	D	GM-GS	P
FC Porto	15	11	4	0	77-36	37
Oliveirense	17	10	4	3	72-48	34
Benfica	16	9	4	3	54-32	31
Juv. Viana	17	9	3	5	62-50	30

O. Barcelos	17	8	4	5	49-45	28
Candelária	17	8	4	5	42-35	28
Braga	15	8	0	7	41-50	24
Gulpilhares	17	6	5	6	45-44	23
Portosantense	15	6	4	5	34-26	22
Valongo	16	6	2	8	45-44	20
Cambra	17	4	2	11	28-51	14
Ouriense	17	3	2	12	37-62	11
<b>AA Espinho</b>	<b>17</b>	<b>2</b>	<b>5</b>	<b>10</b>	<b>29-66</b>	<b>11</b>
Alenquer	17	1	5	11	40-66	8

## 18.ª Jornada (12-01-2008)

Gulpilhares-Alenquer
Braga-Oliveirense
Ouriense-Benfica
Juv. Viana-OC Barcelos
<b>AA Espinho-Portosantense</b>
FC Porto-Candelária
Valongo-Cambra



**O técnico João Carlos Barbosa não tem vida fácil no comando de juniores (no nacional) e juvenis (no distrital)**

## Juniores goleados em Gulpilhares

# Juvenis superam Infante de Sagres

Nos escalões de formação, apenas os mais velhos jogaram destacando-se a saborosa vitória dos juvenis em casa perante o Infante de Sagres por vantagem escassa, mas muito justa, já que os academistas foram superiores.

Os juniores deslocaram-se a casa do Gulpilhares onde averbaram uma pesada goleada por 11-1, fruto da grande qualidade de uma equipa que já foi conhecida por ter a melhor escola de formação a nível nacional.

No fim-de-semana, votam a jogar apenas os juniores, em partida a contar para o nacional, e os juvenis, que disputam o distrital. Os juniores recebem o Futebol Clube do Porto pelas 11.30 horas de domingo e os juvenis vão a Lavra onde jogam pelas 15 horas de sábado.

Sandra Soares

«Defesa de Espinho» - 3954 - 2008-01-10



## CÂMARA MUNICIPAL DE ESPINHO ANÚNCIO

A Câmara Municipal de Espinho, enquanto **Entidade Adjudicante**, vem por este meio publicar o Concurso Público, no âmbito da União Europeia, para a Elaboração do Projecto de Equipamentos e Arranjos Exteriores da plataforma à superfície, na sequência do rebaixamento da Via-férrea, no atravessamento da Cidade de Espinho, tendo em conta:

### 1 - Comissão Organizadora

- Câmara Municipal de Espinho, REFER e Ordem dos Arquitectos - Secção Regional do Norte.

### 2 - Tipologia do Concurso

- O Concurso é de uma fase, sujeito a anonimato.  
- A solução de Projecto a apresentar pelos concorrentes deverá ser desenvolvida ao nível de Estudo Prévio, nos termos

do respectivo Caderno de Encargos, com base no preceituado nos art.ºs 5.º e 17.º da Portaria de 07/02/72 do MOPC, publicada no Diário do Governo, II Série, n.º 35 de 11/02/72.

### 3 - Objecto do concurso - Descrição sucinta

O Concurso tem por objecto a selecção da proposta que melhor responda aos objectivos apresentados e pressupostos enunciados no Programa Preliminar de Concurso, Caderno de Encargos e demais documentos que constituem o "processo de concurso", com vista à subsequente adjudicação da prestação de serviços, ao concorrente hierarquizado em primeiro lugar, para elaboração do Projecto de "Equipamentos e Arranjos Exteriores da Plataforma à Superfície, na sequência do rebaixamento da Via-férrea no seu atravessamento pela Cidade de Espinho".

### 4 - Critérios a aplicar na avaliação dos projectos

4.1 - Qualidade da solução arquitectónica e construtiva, entendida nas seguintes componentes:  
- Integração e articulação da proposta com o espaço e edifícios envolventes;  
- Coerência da solução programática e funcional;  
- Articulação do programa preliminar;  
4.2 - Exequibilidade da solução, entendida nas seguintes componentes:  
- Cumprimento do Programa Preliminar;  
- Faseamento da intervenção;  
- Interligação e capacidade de autonomização das propostas para as 3 áreas de intervenção.

### 5 - Participação reservada a uma profissão específica

O concurso é aberto a profissionais independentes habilitados a exercerem a actividade de estudos e projectos de Arquitectura, desde que não se encontrem em qualquer situação de impedimento legal para concorrerem.

### 6 - Prazos de recepção dos projectos e dos pedidos de participação

Data: 03/03/2008 - Hora: 14h30m (hora de Lisboa).

### 7 - Prémios

Aos concorrentes cujos trabalhos ficarem hierarquizados em primeiro, segundo e terceiro lugares serão atribuídos, respectivamente, os seguintes Prémios:

- 1.º prémio: Euros 20 000,00 (vinte mil euros);
- 2.º prémio: Euros 15 000,00 (quinze mil euros); e
- 3.º prémio: Euros 10 000,00 (dez mil euros).

Poderão ser atribuídas Menções Honrosas, até ao limite de 2 (duas), no valor unitário de Euros 2500,00 (dois mil e quinhentos euros).

### 8 - Consulta do Processo

- O Regulamento do Concurso e alguns dos elementos que servem de base à caracterização da Área de Intervenção estão disponíveis para consulta on-line no site da Câmara Municipal de Espinho, [www.cm-espinho.pt](http://www.cm-espinho.pt).

- Todos os documentos que instruem o Processo do Concurso estão patentes, para efeitos de consulta, todos os dias úteis, durante os respectivos horários de funcionamento, na Câmara Municipal de Espinho e nas Sedes das Secções Regionais da Ordem dos Arquitectos.

### 9 - Aquisição do Processo

Ordem dos Arquitectos - Secção Regional do Norte. Ver Anexo A (Horário de funcionamento - das 10.00h às 13.00h e das 14.30h às 18.00h)

Ordem dos Arquitectos - Secção Regional do Sul. Ver Anexo A (Horário de funcionamento - das 10.00h às 13.00h e das 14.00h às 17.00h).

### 10 - Data de envio do presente anúncio

04/01/2008.

4 de Janeiro de 2008

O Vice-Presidente da Câmara,  
Rolando Nunes de Sousa



## OS NOSSOS CLASSIFICADOS

### ADVOGADOS

DR. J. MOREIRA DE SOUSA - Advogado - Escritório: Rua 23 n.º 773-1.º Dt.º. Telef. 227342022 c/ Fax 227319505.

### ALUGA-SE

QUARTOS, c/ casa de banho privativa, c/ cozinha, pequeno-almoço, tratamento de roupa, garagem e TV Cabo mais Sport TV. Telef. 227340002 ou 227348972.

APARTAMENTOS T0, T1, T2 e T3. Totalmente equipados, com TV Cabo mais Sport TV, telefone, garagens, limpezas. Rua 62, n.º 156. Telef. 227310851/2 - Fax 227310853.

ALUGA-SE LOJA em Espinho - Edifício S. Pedro - Renda: 250 euros. Contactar Manuel Loureiro - 917553668.

ALUGA-SE ARMAZÉM - 70m2 com licença de comércio, indústria e outras actividades. Telef. 227328380 \* Tlm. 919104340.

ALUGAM-SE QUARTOS e APARTAMENTOS T0 e T1. Centro de Espinho. Contactar: 917524389.

ALUGA-SE APARTAMENTO T1, c/ mobília e sem mobília no centro de Espinho, junto ao mar e à estação do caminho de ferro. Renda: 325 euros c/ fiador. Contactar: 917435455 / 917237972 / 227314659 (noite).

ARRENTA-SE APARTAMENTO T2 c/ 86m2, c/ lugar de garagem, cozinha equipada, condomínio fechado. R. S. Vicente Ferrer, 933 - r/c dto., em S. Félix da Marinha, a 10 min. de Espinho e do Porto, e a 100 mts. da praia - 917515048 / 919804891.

ALUGA-SE LOJA pequena em Espinho, na Rua 15, n.º 311 (frente às camionetas Porto/Espinho). Telef. 227344833 / 968252022 / 965363485.

ALUGA-SE T2, T4, centro de Espinho. Totalmente mobilados e equipados. Tlm. 919152140.

ESPINHO - 2 LOJAS com áreas de 51 e 67m2, junto ao Casino - Euros 750,00 cada. Tel. 227340017 - CGR - AMI 1817.

### MÉDICOS

- OTORRINO

DR. JOAQUIM FERREIRA MENDES - Médico especialista em ouvidos, garganta e nariz. Clínica Geral. Rua 9 n.º 295-2.º Esq. Telef: 227341710.

### PASSA-SE

PASSA-SE POR MOTIVO DE SAÚDE Café Cervejaria Snak-Bar. Boa clientela. A 50 mts. acima da feira semanal - Espinho. Tlm. 934790316.

### PEDIDOS

PRECISA-SE EMPREGADO/A de Balcão e Mesas. Contactar Café Costa Verde - Avenida 8, n.º 1428 - Espinho.

### OFERTAS

OFERECE-SE SENHORA para limpezas e passar a ferro. Tlm. 913377635.

### SERVIÇOS

ESTOFADOR - Restauro todo o tipo de sofás, cadeiras, etc. Orçamentos grátis. Telef. 227344090. Rua do Passo Velho, n.º 217 - Anta.

ESTÚDIOS - LABORATÓRIOS VÍDEO VÍTOR LANCHIA - Gravamos em DVD as suas cassetes de vídeo - VHS - V8 e Super 8mm. Acompanhe a tecnologia gravando em DVD. Tlm. 918735306 e 962788407.

### VENDAS

VENDE-SE CAMA ARTICULADA - Em bom estado - Tlm. 962931129.

VENDE-SE T2, perto do Liceu, 3.º andar usado c/ garagem e arrumos, janelas duplas, fogão de sala c/ recuperador, luz natural, elevador, placa + fogão, nasc./poente, vista p/ mar. Urgente. O próprio. Preço a combinar. Tlm. 912294270.

VENDE-SE T2 - Espinho - Edifício Pogresso, vista de mar, 3.º andar, domótica, electrodomésticos, aquecimento central, garagem fechada, hidromassagem - 100 m2. Contactar: 916550001.

VENDE-SE CASA para restaurar c/ terreno aproximadamente 900m2, em Anta. Tlm. 914253662 / 917085226.

VENDO MORADIA TÉRREA c/ 2000m2 de terreno, c/ salão de jogos e cozinha regional. Aceito apartamento como permuta! A 5 minutos de Espinho - 919171508 - 966275188.

T2 c/ 3 anos - r/c elevado, 2 frentes, sul/norte, suite, terraço 50m2, aquecimento e aspiração central, mobilado e electrodomésticos, 2 wc, lugar de garagem p/ 2 carros, arrumos e 3 roupeiros - 87.000 euros - Tlm. 912125762.

VENDE-SE MORADIA semi-nova em Paramos. 2 salas, 2 quartos + suite, jardim e terraço. Acabamentos de qualidade. Vistas de mar. Contactos: 966642899 ou 918214644.

T2 DÚPLEX - ESPINHO - Novo, 3.º andar, poente, 1.ª linha mar, excelente vista de mar, cozinha equipada, aquecimento e aspiração central, domótica, acabamentos de luxo. Tel. 227340017 / 969513333 - CGR - AMI 1817.

ZONA INDUSTRIAL DE CANELAS - Lote industrial 5000m2 ou para construção de 2 armazéns. Tel. 227340017 / 969513333 - CGR - AMI 1817.

T2 - ESPINHO CENTRO, com 2 anos, r/c elevado, nascente poente, terraço com 73m2, cozinha equipada Siemens, lavandaria, piso em soalho pregado, aquecimento central, aspiração central, caixilharia dupla com estores eléctricos, 1 suite com banheira hidromassagem. Garagem fechada. Tel. 227340017 / 966344583 - CGR - AMI 1817.

T1 RUA 35 ESPINHO - Novo, com excelente terraço 30m2. Cozinha equipada, tectos falsos com iluminação, estores eléctricos, aquecimento central e lugar de garagem. Tel. 227340017 / 966116732 - CGR - AMI 1817.

T2 S FÉLIX, usado, 1.ª linha de mar, com óptimas áreas. Cozinha e lavandaria equipadas, despensa, aquecimento central, suite + 1 wc completo. Excelente terraço com 80m2, garagem e arrumos. Tel. 227340017 / 966116732 - CGR - AMI 1817.

MORADIA T3 - S. F. Marinha, nova, 2 frentes, poente nascente, garagem 2 carros, recuperador calor, aquec. central, aspiração central, pré-instalação alarme, cozinha com lavandaria. Aceita-se permutas. Excelente negócio! Tel. 227340017 / 966344583 - CGR - AMI 1817.

MORADIA - Excelente! Terraços, terreno e anexos - 117.500 euros - 23.500 cts. - Telf. 914506327 / 227452130.

T2+1 - Retoma de Banco. Muito bem localizado, excelentes áreas, com garagem individual - 47.500 euros - 9.500 cts. - Telf. 914506327 / 227452130.

T2 - RETOMA DE BANCO - GRANJA - Boas áreas, varandas, garagem e arrumos. Condomínio fechado c/ piscina. Vista de mar - 82.500 euros - 16.500 cts. - Telf. 96312940 / 914506327.

*Bruno Lucas invade o meio campo contrário,*

*dá para Nuno Coelho;*

*cruzamento para a grande área;*

*Leandro Rodrigues enche o pé...*

**E É GOLO! É GOLO DO**

**ESPINHO!**

**GOOOOOOO...LO!**

**INFESTA X ESPINHO**  
domingo, às 15h00

**Não deixe para 2ª quando pode saber na hora!**

**Ouçá os relatos na XL, em 88.4 FM**  
ou [www.xlradiotelevisao.com](http://www.xlradiotelevisao.com)

CASINO ESPINHO

**no seu aniversário**  
**o casino faz a festa.**  
**e o bolo também.**

**oferta**  
**do bolo e**  
**do jantar ao**  
**aniversariante\***

No Casino de Espinho, festeje o seu aniversário num jantar único acompanhado de espectáculo. As condições de reserva são especiais e ainda oferecemos o bolo e o jantar ao aniversariante!

\* A oferta do bolo é válida a partir de 4 pessoas.  
A oferta do jantar ao aniversariante é válida a partir de 10 pessoas inclusivo.

[www.solveverde.pt](http://www.solveverde.pt) Reservas 22 733 55 00





✚ **Maria da Silva Rocha**

12.º Aniversário do seu falecimento

Com profunda saudade, sua família manda celebrar missa de aniversário de falecimento dia 18, sexta-feira, pelas 18 horas, na Igreja Paroquial de Anta. Desde já agradece a quem comparecer.



**Emília Pinto de Meneses**

✚ Missa do 9.º Aniversário

Sua filha **Maria Teresa Meneses Mendes** vem, por este meio, participar que será celebrada missa do 9.º aniversário, por alma da saudosa extinta, dia 16, quarta-feira, às 19 horas, na Igreja Matriz de Espinho. Desde já agradecem a quem comparecer.



**Carlos Alberto Moreira Marques**

✚ Missa do 18.º Aniversário

Sua esposa, filhos, noras e netos vêm, por este meio, participar que será celebrada missa por alma do saudoso extinto, dia 12, sábado, às 19 horas, na Igreja Matriz de Espinho. Desde já agradecem a quem possa comparecer.



GUETIM - SILVALDE - ESPINHO  
✚ **Laurinda Pereira Quintas**

Agradecimento e Missa do 7.º Dia



Seus filhos, noras, genros, netos e restante família vêm por este meio agradecer reconhecidamente a todas as pessoas que estiveram presentes no funeral da sua ente querida ou que de outro modo se associaram à sua dor. Comunicam que a missa do 7.º dia será celebrada dia 12, sábado, pelas 16,30 horas, na Igreja Paroquial de Silvalde. Desde já agradecem a todos quantos participarem na Santa Missa.

Silvalde, 10 de Janeiro de 2008

Filha: **Laurinda Pereira Gomes**  
Filho: **Manuel Pereira Gomes**  
Filha: **Rosalina Pereira Gomes**  
Filho: **Alberto Pereira Gomes**  
Filho: **Carlos Alberto Pereira Gomes**  
Filha: **Maria de Fátima Pereira Gomes**  
genros, noras, netos e bisnetos

AGÊNCIA FUNERÁRIA DE MARIA DE LOURDES - Anta - Espinho - Tels.: 22 734 06 09 - 22 734 88 55

✚ SILVALDE - ESPINHO - RUA 43



Vem por este meio agradecer a todos os seus fornecedores, clientes e amigos que estiveram presentes no funeral de **Laurinda Pereira Quintas**, avó do proprietário **Sr. Carlos Alberto da Silva Gomes**, ou que de qualquer outro modo lhe manifestaram pesar. Comunica que a missa do 7.º dia é celebrada dia 12, sábado, pelas 16,30 horas, na Igreja Paroquial de Silvalde. Desde já fica muito agradecido a quem tomar parte nesta cerimónia.

Silvalde - Espinho, 10 de Janeiro de 2008

AGÊNCIA FUNERÁRIA DE MARIA DE LOURDES - Anta - Espinho - Tels.: 22 734 06 09 - 22 734 88 55

✚ **António Alves Gomes da Rocha**  
(Zagalo)

Agradecimento e Missa do 7.º Dia

Sua família vem por este meio agradecer a todas as pessoas que participaram no funeral do saudoso extinto ou que de outro modo manifestaram o seu pesar. Comunica que a missa do 7.º dia será celebrada terça-feira, dia 15, pelas 19 horas, na Igreja Matriz de Espinho. Desde já agradece a quem comparecer.

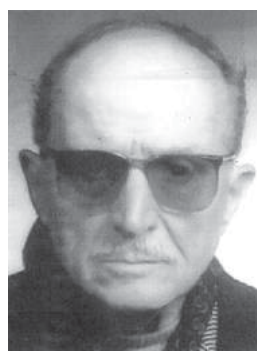

Espinho, 10 de Janeiro de 2008

*Emília Correia Fernandes* - esposa  
*Rui Manuel Fernandes Rodrigues* (Zagalo)  
*Rosa Paula Gomes Valente Arruda Rodrigues* (Zagalo)

AGÊNCIA FUNERÁRIA HENRIQUES & M. OTÍLIA, LDA. - Telef. 256 75 27 74

✚ **Maria Rodrigues de Sá**

Missa do 5.º Aniversário do falecimento

*Faz 5 anos que partiste  
Vivemos de recordações  
A tua ausência é muito triste  
Jamais sairás dos nossos corações.*



Suas filhas, netas Lina e Vânia, vêm por este meio comunicar às pessoas de suas relações e amizade que será celebrada missa por alma do seu ente querido quarta-feira, dia 16 de Janeiro, pelas 18 horas, na Igreja Paroquial de Anta. Desde já agradecem a todos quantos participem na Eucaristia.

**FARMÁCIAS DE SERVIÇO**

- Sexta (11)** - GRANDE FARMÁCIA ..... Rua 8, n.º 1025 - Tel. **227340092**
- Sábado (12)** - CONCEIÇÃO ... R. S. Tiago, n.º 701 - Silvalde - Tel. **227311482**
- Domingo (13)**- GUEDES DE ALMEIDA ... R. 36, n.º 416 - Anta - Tel. **227322031**
- Segunda (14)**- TEIXEIRA . Ctr. Com. Solverde/1 - Avenida 8 - Tel. **227340352**
- Terça (15)** - SANTOS ..... Rua 19, n.º 263 - Tel. **227340331**
- Quarta (16)** - PAIVA ..... Rua 19, n.º 319 - Tel. **227340250**
- Quinta (17)** - HIGIENE ..... Rua 19, n.º 293 - Tel. **227340320**

«Defesa de Espinho» - 3954 - 2008-01-10  
**NÚCLEO SPORTINGUISTA DE ESPINHO**  
Assembleia Geral Ordinária  
**CONVOCATÓRIA**

Nos termos do Art.º 28.º dos Estatutos do Núcleo Sportinguista de Espinho, convoco a Assembleia Geral Ordinária, a realizar nas instalações da sede, sita na Rua 39, n.º 543, em Espinho, dia 26 de Janeiro de 2008 (sábado), pelas 16h30 com a seguinte ordem de trabalhos:

- 1 - Leitura da Acta da Assembleia Geral anterior;
- 2 - Apresentação, apreciação, discussão e votação do Relatório e Contas da Direcção e Parecer do Conselho Fiscal referente ao ano de 2007;
- 3 - Trinta minutos para outros assuntos de interesse associativo.

Se há hora marcada não estiverem presentes mais de metade dos sócios, a Assembleia reunirá meia hora mais tarde, em segunda convocatória.

Espinho, 9 de Janeiro de 2008

O Presidente da Assembleia Geral,  
a) **Francisco Azevedo Brandão (Dr.)**

«Defesa de Espinho» - 3954 - 2008-01-10 (2.ª publicação)  
**TRIBUNAL JUDICIAL DE ESPINHO**  
1.º JUÍZO  
**Anúncio**

**Processo: 1148/06.3TBESP**  
**Divórcio Litigioso**

Autor: **Florbela Pinto de Castro Dias**  
Réu: **Jorge Manuel Dias**

Nos autos acima identificados, **correm éditos de 30 dias**, contados da data da segunda e última publicação do anúncio, citando o réu, **Jorge Manuel Dias**, com última residência conhecida na **Rua do Formal, 120, Silvalde, 4500-631 Espinho**, para no prazo de 30 dias, decorrido que seja o dos éditos, contestar, querendo, a presente acção, com a indicação de que a falta de contestação não importa a confissão dos factos articulados pela autora e que em substância o pedido consiste que seja decretado o divórcio da autora e réu, com culpa exclusiva deste último, tudo como melhor consta do duplicado da petição inicial que se encontra nesta Secretaria, à disposição do citando.

Fica advertido de que é obrigatória a constituição de mandatário judicial.

Passei o presente e mais dois de igual teor para serem afixados.

Espinho, 20-12-2007

**N/ Referência: 1549537**

A Juiz de Direito,  
a) **Dra. Carla Marisa Rodrigues**

O Oficial de Justiça,  
a) **Maria Adelaide Carvalho**

✚  
**António da Silva Rocha**  
(Rochinha)

Missa do 2.º Aniversário

*António,  
A tua vida para mim  
foi uma benção.  
A tua morte, a dor e a  
saudade ficou no coração  
dos que te amavam,  
pois foste um grande homem.  
Amar-te foi fácil  
esquecer-te é muito difícil.  
Aos dois anos da tua  
partida recordo-te  
com muito amor e saudade.*



Sua esposa e demais família, mandam celebrar missa pelo seu eterno descanso, dia 16, quarta-feira, às 19 horas, na Igreja Matriz de Espinho.

Agradecem desde já a quem comparecer.

**DEFESA DE ESPINHO**  
vende-se no  
**Posto**  
**Repsol**  
(Av.ª 24)

**DEFESA DE ESPINHO**  
vende-se na  
**Papelaria**  
**Ávila**  
(Rua 35)

**Telefones Úteis**

- A. Viação Espinho ..... 22 734 03 23
- Biblioteca ..... 22 733 58 69
- Bomb. V. Espinho ..... 22 734 00 05
- Bomb. V. Espinhenses ..... 22 734 00 42
- Câmara Municipal ..... 22 733 58 00
- Centro de Saúde ..... 22 733 40 20

- Cliesp ..... 22 733 04 10
- Clínica Costa Verde ..... 22 734 58 85
- Clínica N.ª S.ª d'Ajuda ..... 22 734 26 95
- Clínica S. Pedro ..... 22 734 47 14
- Policlínica ..... 22 733 06 40
- CTT - Rua 19 ..... 22 733 06 31
- CTT - Anta ..... 22 733 06 61
- EDP - Avarias ..... 800 506 506
- EDP - Leituras ..... 800 236 236

- Estação CP ..... 808 208 208
- Fisioclínica ..... 22 731 49 86
- Brigada Fiscal ..... 22 734 11 96
- Hospital Espinho ..... 22 733 11 30
- Hospital V. N. Gaia ..... 22 379 42 11
- S. Sebastião (S.M.Feira) .... 256 37 97 00
- Junta Freguesia ..... 22 734 44 18
- PSP ..... 22 734 00 38
- Registo Civil ..... 22 733 20 60

- Repartição Finanças ..... 22 733 20 70
- Sanearm. Básico (avarias) .. 22 733 58 40
- Segurança Social ..... 22 734 19 56
- Táxis (Câmara) ..... 22 734 31 67
- Táxis Costa Verde ..... 22 734 01 18
- Táxis (Graciosa) ..... 22 734 00 10
- Táxis União, Lda. .... 22 734 80 17
- Táxis Unidos ..... 22 734 22 32
- Táxis Verdemar ..... 22 734 35 00

- Tesouraria Fazenda Pública 22 733 20 87
- Tribunal ..... 22 733 13 30
- Anta**
- Farmácia ..... 22 734 11 09
- Junta Freguesia ..... 22 734 20 31
- Lar da 3.ª Idade ..... 22 733 09 00
- Unidade de Saúde ..... 22 733 40 60
- Guetim**
- Junta Freguesia ..... 22 734 42 26

- Paramos**
- Centro Social ..... 22 733 08 70
- Farmácia ..... 22 734 63 88
- Junta Freguesia ..... 22 734 27 10
- Reg. Engenharia ..... 22 734 20 23
- Unidade de Saúde ..... 22 734 50 01
- Silvalde**
- Junta Freguesia ..... 22 734 40 17
- Unidade Saúde Marinha ..... 22 734 31 01
- Unidade Saúde Silvaldinho . 22 734 36 42



✠ **Luís Fernando dos Santos Mesquita**

Missa do 27.º Aniversário

Sua esposa, filhos e restante família vêm, por este meio, participar que será celebrada missa por alma do saudoso extinto, dia 13, domingo, na Igreja Matriz de Espinho. Agradeçam a quem comparecer.



✠ **Fernando Correia Gomes da Silva**

ANTA - ESPINHO

Missa do 30.º Dia

Sua esposa, filhos, genro, neta e restante família vêm por este meio comunicar a todas as pessoas amigas que será celebrada missa por sua alma domingo, às 11 horas, na Igreja Paroquial de Anta. Desde já agradecemos a todos quantos participarem na Santa Missa.

Anta, 10 de Janeiro de 2008

AGÊNCIA FUNERÁRIA DE MARIA DE LOURDES - Anta - Espinho - Tels.: 22 734 06 09 - 22 734 88 55

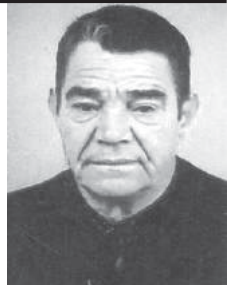

✠ **Ana Alves de Oliveira**

RUA DAS MIMOSAS - ANTA

Agradecimento e Missa do 7.º Dia

Seus filhos, genro, nora, netos e restante família vêm por este meio agradecer reconhecidamente a todas as pessoas que estiveram presentes no funeral ou que de outro modo se associaram à sua dor. Comunicam que a missa do 7.º dia será celebrada sexta-feira, às 18 horas, nas Igreja Paroquial de Anta. Desde já agradecem a quem participar na Santa Missa.



Anta, 10 de Janeiro de 2008

AGÊNCIA FUNERÁRIA DE MARIA DE LOURDES - Anta - Espinho - Tels.: 22 734 06 09 - 22 734 88 55

✠ **António Alves Barbosa**

RUA 38 - ANTA

Agradecimento e Missa do 7.º Dia

Sua esposa, filhos, genros, noras, netos e restante família vêm por este meio agradecer a todas as pessoas que estiveram presentes no funeral do seu ente querido ou que de outro modo se associaram à sua dor. Comunicam que a missa do 7.º dia será celebrada sábado, pelas 18 horas, nas Igreja Paroquial de Anta. Desde já agradecemos a todos quantos participarem na Santa Missa.

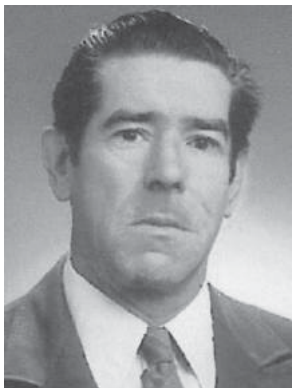

Anta, 10 de Janeiro de 2008

AGÊNCIA FUNERÁRIA DE MARIA DE LOURDES - Anta - Espinho - Tels.: 22 734 06 09 - 22 734 88 55

ESMOJÃES - ANTA

✠ **Maria da Conceição Sousa e Silva**

Missa do 2.º Aniversário do falecimento

A família participa que será celebrada missa no dia 16, quarta-feira, às 8 horas, na Igreja Paroquial de Anta.

Agradece a todos que participem na Eucaristia.

Anta, 10 de Janeiro de 2008



✠ **D. Maria Clara da Rocha Gomes Pereira Félix**

ANTA

4.º Aniversário do falecimento

Há quatro anos que partiste!... Foi ontem?... Foi há uma Eternidade?... As feridas que ficaram, sangram, Como no dia mais triste das nossas vidas.

Será celebrada missa dia 19, sábado, às 18 horas, na Igreja Paroquial de Anta.

João Luís Rodrigues Félix — marido  
António Manuel Rodrigues da Rocha — filho  
Juan Ricardo Rodrigues da Rocha — filho  
esposa e netinhas



✠ **Manuel José Ferreira de Oliveira**

SILVALDE

(Faleceu em França onde residia)

Agradecimento

Sua esposa, filhos, nora, neto e restante família vêm, por este meio, agradecer às pessoas que tomaram parte no funeral do seu ente querido e na missa do 7.º dia ou que de outro modo se associaram à sua dor.

Silvalde, 10 de Janeiro de 2008

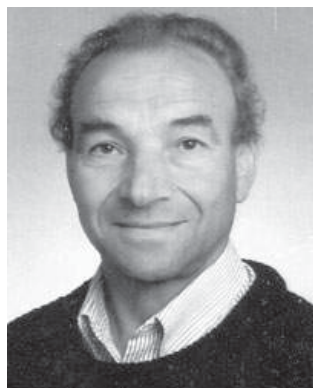

FUNERÁRIA N. S. D'AJUDA - SANCEBAS E LUÍS ALVES - ESPINHO - TEL. 22 734 51 29

✠ **Carolina Alves Fernandes**

Missa do 2.º Aniversário do falecimento

A família vem comunicar que será celebrada missa por alma do seu ente querido, dia 15, terça-feira, pelas 19 horas, na Igreja Matriz de Espinho. Desde já agradece a quem comparecer.

Espinho, 10 de Janeiro de 2008

FUNERÁRIA N. S. D'AJUDA - SANCEBAS E LUÍS ALVES - ESPINHO - TEL. 22 734 51 29



✠ **Ofélia Fernandes da Silva Guetim**

Missa do 30.º Dia

A família vem comunicar que será celebrada missa por alma do seu ente querido, amanhã, sexta-feira, pelas 19 horas, na Igreja Matriz de Espinho. Desde já agradece a quem comparecer.

Espinho, 10 de Janeiro de 2008

FUNERÁRIA N. S. D'AJUDA - SANCEBAS E LUÍS ALVES - ESPINHO - TEL. 22 734 51 29

✠ **Maria Alice de Oliveira Pereira**

Missa do 30.º Dia

A família vem comunicar que será celebrada missa por alma do seu ente querido, dia 15, terça-feira, pelas 19 horas, na Igreja Matriz de Espinho. Desde já agradece a quem comparecer.

Espinho, 10 de Janeiro de 2008

FUNERÁRIA N. S. D'AJUDA - SANCEBAS E LUÍS ALVES - ESPINHO - TEL. 22 734 51 29

ESPINHO (RUA 16, N.º 1136)

✠ **Antero Marques de Castro**

Agradecimento e Missa do 7.º Dia

Sua esposa, filhos, nora, genros, netos e restante família vêm, por este meio, agradecer às pessoas que tomaram parte no funeral do seu ente querido ou que de outro modo se associaram à sua dor. Comunicam que a missa do 7.º dia será celebrada amanhã, sexta-feira, pelas 19 horas, na Igreja Matriz de Espinho. Desde já agradecemos a todos quantos participem na Eucaristia.

Espinho, 10 de Janeiro de 2008

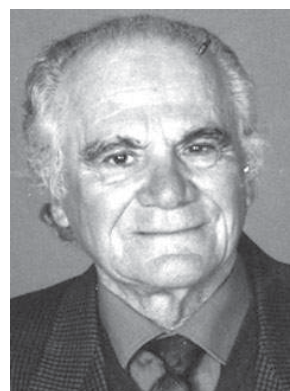

Maria Fernandes Barata Marques  
Maria Fernanda Barata Marques Fardilha  
Isabel Maria Barata Marques Barros  
Jorge Manuel Barata Marques  
Rui Paulo Barata Marques  
Maria da Conceição Soares Marques  
Manuel Francisco de Sá Fardilha  
Armando Francisco de Castro Cunha Barros

FUNERÁRIA N. S. D'AJUDA - SANCEBAS E LUÍS ALVES - ESPINHO - TEL. 22 734 51 29

✠ **Laboratório de Prótese Dentária  
Justinho Godinho**

Vem, por este meio, comunicar que será celebrada missa, por alma do Sr. *Justinho Coelho da Silva Godinho*, dia 16, quarta-feira, pelas 19 horas, na Igreja Matriz de Espinho. Desde já agradece a todos quantos participem na Eucaristia.

Espinho, 10 de Janeiro de 2008

FUNERÁRIA N. S. D'AJUDA - SANCEBAS E LUÍS ALVES - ESPINHO - TEL. 22 734 51 29

✠ **Justino Coelho da Silva Godinho**

1.º Aniversário do falecimento

A família vem por este meio comunicar às pessoas de sua relação e amizade que será celebrada missa por alma do seu ente querido, dia 16, quarta-feira, pelas 19 horas, na Igreja Matriz de Espinho. Desde já agradece a todos quantos participem na Eucaristia.

Espinho, 10 de Janeiro de 2008

FUNERÁRIA N. S. D'AJUDA - SANCEBAS E LUÍS ALVES - ESPINHO - TEL. 22 734 51 29





Após internamento hospitalar

# Padre Moura recupera em Amarante

O padre Manuel Moura já saiu do Hospital Santos Silva, em Gaia, onde se encontrava internado após um acidente do foro cardiovascular ocorrido em vésperas natalícias.

O pároco de Anta e Guetim encontra-se agora numa segunda fase de recuperação em Amarante, no seio familiar.

Lúcio Alberto



Fotos VÍTOR LANCHÁ

Igreja Matriz também animada com presépio

## Concerto coral e música litúrgica



Revertendo a receita para a caridade e as obras paroquiais, realizou-se um concerto coral e musical, na Igreja Matriz, com os grupos adulto e jovem da paróquia de Espinho. Uma noite (a de domingo) especialmente dedicada aos valores que emergem da fé (inquestionavelmente) religiosa e do dom (inegavelmente) artístico. Uma forma também de dar aos outros a outra face de quem professa e comunga (catolicamente) a palavra de Deus.

Sobretudo, uma oportunidade para sob a égide divina revelar os dons corais dos mais novos e dos menos novos e as virtualidades musicais, uns com flautas e guitarras e outros

com instrumentos de diversificada índole.

E se os pequenos cantores merecerem os elogios da vasta e atenta assistência, onde se incluem Rui Torres e Quirino de Jesus, presidentes respectivamente da Junta e da Assembleia de Freguesia de Espinho, nota de destaque igualmente para os jovens da escola de música litúrgica da paróquia de Espinho (sob a coordenação do professor José Lopes).

A constituição de um presépio em homenagem ao Menino Jesus, seguido de um ritual encenado e executado com criatividade e rigor.

Lúcio Alberto

## Investimento da Solverde Casino de Chaves inaugurado no dia 19

O Casino de Chaves será inaugurado no próximo dia 19, a primeira fase de um projecto que culminará em Março deste ano com a inauguração do hotel. Trata-se de um investimento da Solverde de cerca de 35 milhões de euros e que estará nas 'mãos' da Solverde SA – concessão da zona de jogo de Vidago/Pedras Salgadas.

O novo Casino de Chaves tem uma sala de espectáculos/restaurante, com capacidade para 600 pessoas, um bar da sala de espectáculos com capacidade para 70 pessoas, sala de jogos tradicionais com restaurante/bar para 80 pessoas, sala de máquinas com bar e bar no hall do casino com capacidade para 70 pessoas.

Esta nova unidade da Solverde, que "potenciará as atracções turísticas com reais ofertas e múltiplos interesses" está inserida num terreno de 303 mil metros quadrados, à entrada da cidade de Chaves. O novo Hotel Casino Chaves da Solverde, compreende uma área total de construção de 32 mil metros quadrados.

A segunda fase deverá ser inaugurada em Março deste ano e comporta um hotel de quatro estrelas com 72 quartos e seis suites, restaurante para 200 pessoas, 'coffee shop' para 200 pessoas, bar para 100 pessoas, lojas e seis salas de reuniões.

Manuel Proença