

Comerciantes  
(e não só...)  
preocupados  
com o estado  
e o(s) futuro(s)  
custo(s)  
do estacionamento

**Lista  
de duas mil  
assinaturas  
contra os  
parquímetros**

Após a redução  
do IVA  
de 21 para 5%

**Utilizadores  
do ginásio  
do Complexo  
de Ténis  
indignados  
com preço  
das  
mensalidades**

página 7

Carro despista-se e capota  
— camião abalroado por camião

## Acidente na A29 entope Espinho

Foto SS

página 3



**PAGAMENTO  
DA ASSINATURA  
2008**

Para o Continente beneficie  
do desconto de € 1,50  
pagando nos nossos escritórios  
até 29 de Fevereiro: € 25,00

Cobrada pelos nossos serviços  
a partir de Março: € 26,50

Para o Estrangeiro  
Europa: € 65,00  
Fora da Europa: € 75,00

Av.ª 8, n.º 456 - 1.º - Sala R  
Apartado 39  
4501-853 Espinho Codex

Detido  
industrial  
de ourivesaria

**Gás  
contra  
a Polícia!**

página 4



EDIFÍCIO  
PROGRESSO

Apartamentos Domotizados

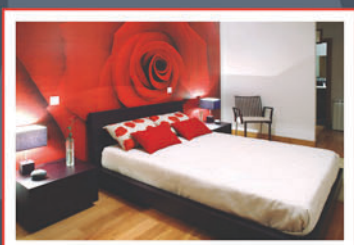

**acrescente espaço  
à sua vida**

**APARTAMENTOS RECUADOS**  
T4 › T3 › T2+1 › T2

promotor: Manuel Francisco da Silva & Cª Lda.  
[www.progresso.espinho.in](http://www.progresso.espinho.in)

**ÚLTIMOS ANDARES EM VENDA**

**22 732 4535 › 91 758 75 24**



Já sem vida,  
no sábado  
à tarde

## Golfinho na praia de Silvalde



Foto CARLOS SALVADOR

Um golfinho deu à costa cerca das 15.30 horas de sábado, na praia de Silvalde, já morto, sendo detectado por um grupo que se preparava de Lourosa que se preparava para mais uma descontraída sessão de lançamento de papagaios de papel na companhia do presidente da Junta de Freguesia, Abel Gonçalves.

Tratava-se de um jovem golfinho que já apresentava sinais de cortes presumivelmente feitos por peixes, dada o estado moribundo que o arrastou pela maré até uma zona inabitável pela sua espécie.

As alterações climáticas poderão estar na origem dos corpos dos golfinhos que nos últimos anos têm, aqui e ali, acostado no areal do concelho de Espinho e noutros pontos litorais do país.

E às novas correntes marítimas poderão acrescer as pressões nos "habitats" das diversas espécies marítimas e as conjunturas dos respectivos recursos alimentares.

O autarca silvaldense solicitou, de imediato, a presença de elementos da Capitania Marítima

**Lúcio Alberto**



## Define o Governo para 2008 em Espinho

# Época balnear de 15 de Junho a 15 de Setembro

Foi publicada no Diário da República a Portaria do Governo que define a época balnear de 2008, em Espinho, para o perí-

odo compreendido entre os dias 15 de Junho e 15 de Setembro.

Após auscultação do Instituto da Água

e da Comissão de Coordenação e Desenvolvimento Regional do Norte e considerando que...

"A Lei n.º 44/2004, de 19 de Agosto, determina que a época balnear pode ser definida para cada praia de banhos em função das condições climáticas e das características geofísicas de cada zona ou local, das tendências de frequência dos banhistas e dos interesses sociais ou ambientais próprios da localização, sob proposta dos presidentes das câmaras municipais abrangidas;

A dificuldade de contratação de nadadores-salvadores durante toda a época balnear e as condições climáticas do Litoral Norte, as Câmaras Municipais de Cami-

nha, Viana do Castelo, Esposende, Póvoa de Varzim, Vila do Conde, Matosinhos, Porto, Vila Nova de Gaia e Espinho solicitaram a redução da época balnear de 15 de Junho a 15 de Setembro, nos termos dos números 1 e 2 do artigo 4.º da Lei n.º 44/2004, de 19 de Agosto;

Todos os municípios do Litoral Norte solicitaram a redução da época balnear."

...O Ministério do Ambiente, do Ordenamento do Território e do Desenvolvimento Regional, que nos municípios de Caminha, Viana do Castelo, Esposende, Póvoa do Varzim, Vila do Conde, Matosinhos, Porto, Vila Nova de Gaia e Espinho determina que a época balnear seja fixada de 15 de Junho a 15 de Setembro.

Semanário Registrado na Direcção-Geral de Comunicação Social sob o n.º 100594

**DEFESA DE ESPINHO**

Fundado em 27/Março/1932

**PROPRIEDADE** — EMPES - Empresa de Publicidade de Espinho, Lda.  
Matriculada na Conservatória do Registo Comercial de Espinho sob o n.º 59, folhas 30 do livro C-1  
Capital Social: 5.200,00 Euros  
Contribuinte: 500 095 540

**Administração**  
Fernando Cunha (gerente)  
Joaquim Vasconcelos (gerente)

**Detentores com mais de 10% do capital**  
Solverde - Soc. de Investimentos Turísticos da Costa Verde, Lda.

**Direcção**  
Lúcio Alberto  
Email - lucio.alberto@mail.telepac.pt

**Redacção**  
Manuel Proença  
mjproenca@sapo.pt  
Sandra Soares  
sandrasoares.de@sapo.pt

**Colaboradores**  
Carlos Salvador; Elisabete Moreira; Jorge Cunha; Mário Cales e Vítor Lancha

**Colunistas**  
Adérito Santos; Adolfo Leitão Carvalho; António Duarte Estêvão; António Regedor; José Sarmento; Manuel Sancebas; Maria Fernanda Barroca; Mário Frota; Marta Feijó; Napoleão Guerra; Serafim Marques; Sérgio Carvalho e Vera Pereira.

**Departamento de Produção**  
António Guerra

**Publicidade**  
Joaquim Natário

**Secretaria de Administração e Redacção**  
Cristina Fonseca e Fernanda Oliveira

**Serviços Administrativos e Publicidade**  
Av.ª 8, 456 - 1.º andar - Sala R  
Ap. 39 - 4501-853 ESPINHO Codex  
Telef. 22 734 15 25 • Fax 22 731 99 11  
Email-empes@sapo.pt

**Departamento de Redacção**  
Av.ª 8, 456 - 1.º andar - Sala H  
Ap. 39 - 4501-853 ESPINHO Codex  
Telef. 22 734 15 25 • Fax 22 731 99 11  
Email-defesadeespinho@mail.telepac.pt

**Impressão**  
NAVEPRINTER - Indústria Gráfica do Norte, SA - E.N. 14 (km 7,05)  
Apartado 121 - 4471 MAIA Codex

**Tiragem média**  
3.700 exemplares  
Depósito Legal n.º 1604/83

**Internet:**  
[www.defesadeespinho.no.sapo.pt](http://www.defesadeespinho.no.sapo.pt)

Os textos (e ilustrações) de Opinião publicados nesta edição são da inteira responsabilidade dos seus autores, não vinculando, directa ou indirectamente, o cariz editorial e informativo deste jornal.



## Acidente na A29 causa trânsito caótico em Espinho

Fotos SS

# Carro despista-se e capota – camião abalroado por camião

*A manhã de quinta-feira não foi fácil para quem queria entrar ou sair da cidade, tudo devido a uma acidente que ocorreu na A29 e obrigou ao corte da via entre Esmoriz e Espinho, sendo o trânsito desviado para a Estrada Nacional 109, o que entupiu por completo os acessos que servem Espinho.*



Sandra Soares

O acidente ocorreu cerca das 6.15 da manhã, no troço Esmoriz/Espinho da A29, entre o pontão que liga o centro da vila de Anta a Esmojães e a curva que o antecede, tendo o estrondo acordado mesmo alguns moradores da zona.

Segundo fonte dos Bombeiros de Esmoriz que acorreram ao acidente, o mesmo terá sido causado pelo despiste de um veículo ligeiro que capotou, um camião que seguia atrás carregado com cerâmica, ao aperceber-se do acidente, abrandou a marcha e procurava desviar-se da viatura em despiste, quando foi abalroado por um outro camião.

O segundo camião, de grande porte e com atrelado carregado de madeira triturada, não conseguiu travar a tempo e tentou passar entre o camião de cerâmica e as guias separadoras, não foi bem sucedido, embatendo na traseira do primeiro camião que entrou em despiste.

Com o embate o reboque do segundo camião tombou e foi arrastado durante alguns metros espalhando o seu conteúdo pela via.

O aparato do acidente foi bastante grande mas, ainda segundo fonte dos Bombeiros de Esmoriz, só terá causado ferimentos ligeiros nos envolvidos e mesmo os danos materiais não foram significativos tendo



em conta a situação.

O estado das viaturas permitiu a rápida remoção das mesmas do local, mas o mesmo não pôde ser feito com o material que ficou espalhado na via e obrigou ao corte de trânsito entre Esmoriz e Espinho até quase ao fim da manhã, quando a via foi

aberta, embora tendo ficado condicionada durante mais algum tempo, para que se procedesse à sua completa limpeza.

Quanto ao trânsito em Espinho, à medida que passava a hora de ponta a situação foi melhorando e, ao fim da manhã, com a reabertura da A29 ficou normalizada.

## Impostos e juros

# Quem vendeu carro e não registou vai pagar

Os contribuintes que venderam os carros sem que os compradores tenham registado o veículo na conservatória automóvel, vão desde já ter de liquidar juros de mora sobre o imposto único de circulação (IUC).

Tudo porque o imposto que substituiu, em Janeiro deste ano, o "selo do carro", incide sobre o proprietário e já não sobre os veículos.

Uma das medidas que o Governo pretende implementar para emendar a situação passa pelos comerciantes de automóveis serem obrigados ainda este ano a ter um cartão munido de um chip com assinatura encriptada. Nas retomas de veículos usados, que servem para apoiar a compra de veículos novos, os stands terão de registar os carros por um período mínimo de seis meses.

O cartão permitirá o registo online, provisório, no Instituto de Mobilidade e Transportes Terrestres (ex-Direcção-Geral de Viação) e evitará que os ex-proprietários dos carros corram o risco de continuarem a pagar o imposto único de circulação, e que os novos donos fujam ao fisco.

Quanto à "onda de protesto" de milhares de contribuintes, ex-proprietários de veículos, cujos compradores não foram à conservatória automóvel, o Governo está ainda a estudar soluções. É que neste caso os vendedores, cujos nomes constam nas bases de dados do IMTT, arriscam-se agora a ser chamados pelo fisco para liquidar à força o imposto dos carros já vendidos. E, com o imposto em falta, segue-se os juros de mora, que o fisco não deverá perdoar ou "fechar os olhos"...

## Prazo de liquidação vai até 25 de Fevereiro

# Imposto Único de Circulação (matricula de Janeiro)

O Ministério das Finanças anunciou que estendeu o prazo de liquidação e pagamento do Imposto Único de Circulação (IUC) até ao dia 25 de Fevereiro. Em causa estão os veículos das categorias A, C, D, E, cujo aniversário da matrícula é o mês de Janeiro, bem como das embarcações de recreio e aeronaves de uso particular, respectivamente, categorias F e G.

Em comunicado, o Ministério explica que esta prorrogação "deve-se ao facto de, no âmbito das medidas para o saneamento do cadastro automóvel, ter sido publicado no dia 31 de Janeiro o Decreto-Lei n.º 20/2008, que cria um regime transitório especial que permitirá a regularização dos registos de transmissão da propriedade de veículos, de forma simplificada e menos onerosa".

O documento nota que "os sujeitos passivos do IUC e, também, diversas entidades representativas do sector automóvel, vinham reportando dificuldades decorrentes da existência de um elevado número de veículos registados em nome do anterior proprietário, pelo facto de não ter sido efectuado pelo adquirente o respectivo registo".

Deste modo, o novo diploma vem responder a essas dificuldades, permitindo que o registo possa ser promovido pelo vendedor do veículo.

O ministério lembra ainda que o pagamento do IUC passa a ter por base a propriedade dos veículos e não a circulação, devendo o imposto ser liquidado e pago até ao final do mês de aniversário de matrícula do veículo.



Em Espinho e Aveiro

# "Operação Carnaval em Segurança" na detenção de sete condutores

A Polícia de Segurança Pública realizou, no âmbito da "Operação Carnaval em Segurança 2008", nas cidades de Espinho e de Aveiro, várias fiscalizações de trânsito, administrativas e de prevenção criminal, durante o fim-de-semana, tendo por objectivo "prevenir a sinistralidade rodoviária e

reforçar o sentimento de segurança nos cidadãos, prevenindo, também, a criminalidade em geral".

A PSP, dos cerca de 303 condutores fiscalizados nestas duas cidades, deteve sete (quatro, por apresentarem taxas de álcool no sangue superiores ao limite legal, e três, por falta de habilitação legal para o exercício da condução).

Foram levantados 94 autos de contra-ordenação (por falta de seguro de responsabilidade civil, inspecção periódica obrigatória, luz no veículo automóvel e apresentação de documentos, por desobediência a sinalização luminosa, estacionamento ilegal, excesso de velocidade, condução sob influência de álcool e não cedência de passagem de peão em passadeira) e foram passados três avisos de apresentação de documentos.

Os elementos policiais apreenderam, também, três veículos automóveis, por falta de seguro e não regularização de propriedade, e 12 documentos, por não pagamento voluntário das coimas.

Entretanto, e no âmbito da fiscalização administrativa a estabelecimentos de diversão nocturna, a PSP levantou cinco autos de contra-ordenação (por definição de área de fumadores superior à legalmente permitida, não existência de sistema de extracção de ar na área de fumadores, falta de aviso de consumo mínimo obrigatório, usurpação de direitos de autor e funcionamento de estabelecimento sem alvará), e apreendeu-se material supostamente conectado com os crimes de contrafacção e usurpação de direitos de autor (1 leitor de CD e 1 CD usurpado).

As operações envolveram um total de 28 elementos policiais, apoiados por oito viaturas.

Manuel Proença

Detido industrial de ourivesaria

## Gás contra a Polícia!

A Polícia de Segurança Pública de Espinho deteve, na madrugada de quinta-feira, um industrial de ourivesaria, de 56 anos, por alegadas ameaças e utilização de aerossol defensivo, com gás, contra os elementos policiais, quando estes

procediam à sua identificação, na via pública.

O gás acabou por não atingir os polícias e foi-lhe, imediatamente, apreendido.

Manuel Proença

De quinta-feira até sábado

## Nove condutores detidos

A Polícia de Segurança Pública de Espinho deteve este fim-de-semana, oito condutores (quatro por excesso de álcool no sangue e outros quatro por não terem carta de condução).

Os agentes da PSP detiveram, ainda, um bombeiro de 51 anos, por desobediência, por se encontrar a conduzir um veículo automóvel, encontrando-se com carta apreendida.

Os condutores 'apanhados' pela Polícia

sem a respectiva habilitação legal para a prática da condução de ciclomotor foram um estudante de 18 anos; um jovem de 20 anos; um costureiro 42 anos; e um homem de 29 anos.

Foram detidos, por conduzir sob o efeito do álcool, um industrial de 52 anos, por condução de veículo automóvel, acusando uma taxa de alcoolemia de 1,24 g/l; um canalizador de 41 anos, por condução de veículo automóvel, acusando uma taxa de alcoolemia de 2,02 g/l; uma técnica de vendas de 25 anos, por condução de veículo automóvel, acusando uma taxa de alcoolemia de 1,93 g/l; e um serralheiro de 44 anos, por condução de veículo automóvel, acusando uma taxa de alcoolemia de 1,51 g/l.

Entretanto, durante a passada semana, a Esquadra de Trânsito da Polícia de Segurança Pública de Espinho registou seis acidentes de viação, dos quais resultou um ferido ligeiro e levantou 175 autos de contra-ordenação, por infracção às regras de trânsito.

Manuel Proença

### ATENÇÃO!! RUA 20 - nº 1311 / 1297 Espinho (Centro)

**Prontos a habitar!!**  
Caixilharia em alumínio termolacado c/ vidros duplos.  
Pisos com madeira flutuante;  
Pré-instalação aquecimento central;  
Estores térmicos;  
Portas de segurança;  
Oferta de electrodomésticos.  
Com garagem e elevador.



#### APROVEITE OS PREÇOS FANTÁSTICOS

T1 recuado (3.º andar) – 89.000 Euros

T2 (1.º Andar) – 129.600 Euros

T2 (2.º Andar - Fracções I e L) – 132.000 Euros

T2 (2.º Andar - Fracções K e J) – 134.000 Euros  
(K e J c/ Garagem p/ 2 carros)

Grandes áreas

Telefone e teremos o prazer da Sua visita no local

Visite andar modelo  
Aberto todos os dias

938081019 / 808202761 / 964177996

#### VIVENDA NOGUEIRA

ZONA RESIDENCIAL DA BESSADA

A 3 km de Espinho

4 QUARTOS (2 SUITES), COZINHA E COPA C/ 50M2 ANTIGA PORTUGUESA, C/ FOGÃO DE SALA, SALA COMUM C/ 90M2, AQUECIMENTO CENTRAL, GARAGEM P/ 6 CARROS, CHAGÃO C/ 60M2, LOGRADOURO, QUINTAL, ÁRVORES

**311.000 Euros**

TRATA O PRÓPRIO

938081019 / 808202761 / 964177996

#### Atenção! Vende-se T2 e T3

Espinho ao cimo da Rua 19, frt. Cto.

Luso-Venezolano, junto ao IC24, a 5 min. Espinho.

T2 p/ habitar, c/ área 95,80m2, l. garagem  
– 82.300 euros

T3 p/ habitar, c/ área 120,75m2, garagem 25,03m2  
– 104.750 euros

#### Espinho - Zona Industrial

Aluga-se ou vende-se

Armazém c/ duas frentes

Pé dto. 8 mts.,

c/ 650m2 + 32m2 de escritório

#### Espinho

Loja

Aluga-se ou vende-se

Ruas 37/14

Com 102,20m2

Cave 59,20m2

#### Espinho

Escritório

Com 63m2

Aluga-se ou vende-se

2.º piso

Edifício S. Pedro

#### Espinho - Centro

R. 23, j/ ao Tribunal

T2 no 2.º andar, piso em madeira, cozinha placa/forno, pré-instalação aq. central, despensa, garagem individual c/ arrumos, c/ elevador.

Preço: 126.000 euros

#### Esmoriz - A 100 mts. da praia

Vende-se MORADIA T4

c/ 2 suites, 2 salas, garagem p/ 2 carros, aspiração e aq. central, fogão sala, sistema som, jardim envolvente.

Aluga-se ou vende-se

LOJA

R. 8 - Espinho - centro

(em frente linha comboio)

com 130m2, mezanino

75,20m2, logradouro 42m2.



938081019 / 808202761 / 964177996





Fotos CARLOS SALVADOR

Na tarde  
de segunda-feira

## Buraco na Rua 8

O rebentamento de um conduto de água terá causado estragos numa viatura que circulava na Rua 8, ao princípio da tarde de segunda-feira.

Enquanto era restabelecida a normalidade por parte de uma equipa municipal de obras e saneamento básico, era visível a extensa fila estática de trânsito, sendo, entretanto, optado o desvio por outras artérias periféricas.



Na manhã de Carnaval

## Cinco condutores detidos

No âmbito da "Operação Carnaval em Segurança", a Secção Policial de Espinho realizou, na cidade, uma fiscalização de trânsito, entre as 8 e as 13 horas de anteontem.

Dos cerca de 25 condutores fiscalizados, três foram detidos (um por apresentar

uma taxa de álcool no sangue superior ao limite legal e dois por falta de habilitação legal para o exercício da condução).

Foram levantados dois autos de contra-ordenação (um por falta de utilização de cinto de segurança e outro por estaciona-

mento ilegal) e passado um aviso de apresentação de documentos.

A operação, que decorreu "dentro da normalidade", envolveu um total de cinco elementos policiais, apoiados por duas viaturas.

Entrega  
de declarações

## IRS

A partir do primeiro dia de Fevereiro e até 15 de Março, os portugueses que só tenham rendimentos de pensões ou de trabalho por conta de outrem podem entregar as suas declarações de IRS relativas a 2007.

Para os contribuintes inseridos nesta primeira fase, mas que optem por entregar as declarações através da Internet, terão de esperar até 10 Março, e terá de o fazer antes de 15 de Abril.

Já para os contribuintes da segunda fase, que têm outros tipos de rendimento que não as pensões e os rendimentos de trabalho por conta de outrem, a entrega em papel começa a 16 de Março e decorre até 30 de Abril. Mas para quem preferir a entrega através da Internet, o prazo começa a 16 de Abril e vai até 25 de Maio.

Em 2007

## Duplicadas penhoras executadas

O número de penhoras executadas mais do que duplicou em 2007, em relação ao ano anterior, anunciou, no Parlamento, o secretário de Estado dos Assuntos Fiscais. Ou seja, depois do número de penhoras executadas ter sido de 390 mil em 2006, subiu para 815 mil em 2007, sendo que em 2005 tinham sido apenas de 60 mil.

Amaral Tomaz avançou ainda que em 2007 foram instruídos 536 novos processos por devedores, abaixo dos 667 registados em 2006, e que desde Abril de 2006, o fisco teve de proceder a 202 mil compensações aos contribuintes, no valor de 231 milhões de euros.

Colheita de sangue na Secundária Laranjeira

## S. Valentim solidário

A comunidade educativa da Escola Secundária Dr. Manuel Laranjeira pode passar um Dia de S. Valentim mais generoso e solidário, oferecendo um bem precioso na colheita de sangue prevista pela Associação de Dadores Benévolos de Sangue do Lions Clube de Espinho para o dia 14 de Fevereiro.

Entretanto, o trabalho benemérito desta associação continua e, em colaboração com o Instituto Português do Sangue, realizou-se mais uma colheita em pleno sábado de Carnaval. Os silvaldenses da Marinha foram generosos.

Sandra Soares







Fotos VÍTOR LANCHÁ



**Flashes**

*As crianças utentes das Associação de Desenvolvimento do Concelho de Espinho animaram as principais artérias da cidade no Carnaval*

## Bobby & Companhia

# Angariação de fundos

A "GilVaz" cedeu o seu estabelecimento situado no Centro Comercial Solverde à Associação de Animais de Espinho – Bobby & Companhia – entre os dias 1 e 20 de Fevereiro, para angariação de fundos/donativos e inscrições de sócios.

Os produtos à venda naquelas instalações foram doados por empresas e particulares, cuja venda reverte para a Bobby & Companhia.



Com festa em família



# Grupo Cultural e Recreativo Semente brinca ao Carnaval

Na noite da passada segunda-feira houve festa de Carnaval na sede do Grupo Cultural e Recreativo Semente. Prosseguindo uma tradição com muitos anos, os associados, suas famílias e amigos, reuniram-se na sede do grupo, alguns trajados a rigor, para comemorar o Carnaval.

Houve música, dança e lanche. Foram algumas horas de convívio e diversão. Esta foi mais uma iniciativa de cumprir a tarefa a que a colectividade se tem disposto: abertura à comunidade local, como um centro de convívio e desenvolvimento cultural.



SOLVERDE  
CASINOS - HOTELS

CASINO ESPINHO

## PROGRAMAÇÃO CINEMA - FEVEREIRO

O Assassínio de Jesse James  
Pelo Cobarde Robert Ford  
07.02 A 13.02

O Renascer do Campeão  
14.02 A 20.02

Jogos de Poder  
21.02 A 27.02

O Comboio das 3:10  
28.02 A 05.03



E S P I N H O  
CINEMA CASINO

348 lugares • Écran plano • Sistema de som Dolby Surround System  
Sala climatizada • 1 intervalo nas sessões • Serviço de bar (início e intervalo da sessão)

Horários:

De 2ª a Sábado: 15h30 / 21h30  
Domingo: 15h30 / 21h30

Preços:

2ª Feira: 3 euros (todas as sessões)  
3ª a Domingo: 3,50 euros (tarde) / 4,50 euros (noite) / 3,50 euros (estudantes)





Foto VÍTOR LANCHÁ

Comerciantes (e não só...) preocupados com o estado e o(s) futuro(s) custo(s) do estacionamento

## Lista de duas mil assinaturas contra os parquímetros

Foi na tarde de sexta-feira que um grupo "preocupado" de cidadãos de Espinho entregou um abaixo-assinado na Edilidade "contra os parquímetros em noventa por cento da área urbana da cidade, aprovada há algum tempo em reunião de Câmara e na Assembleia Municipal."

A lista com cerca de duas mil assinaturas foi depositada nas mãos do vice-presidente do executivo camarário, Rolando de Sousa, por José Serrano, acompanhado por outros membros de "um movimento espontâneo contra a colocação de parquímetros."

José Serrano questiona "a contrapartida negociada pela Câmara de dar à exploração as ruas da cidade durante cinquenta anos, tanto nas zonas comerciais como nas residenciais, a título de compensação pela realização de dois parques de estacionamento subterrâneos pela empresa ganhadora, os quais também serão dados à exploração à mesma empre-

sa pelo mesmo período."

No entanto, após a reunião com Rolando de Sousa, José Serrano terá ficado com a ideia de que "o parque de estacionamento subterrâneo no largo da Igreja Matriz já não será construído, mantendo-se, contudo, o projecto para o parque de estacionamento subterrâneo junto ao Centro Multimeios."

Entretanto, nos momentos que antecederam a solicitação para a recepção na Câmara, José Serrano lamentou "a falta de movimento de pessoas no comércio tradicional de Espinho, provocada pela desmesurada e inconsciente sucessiva abertura de centros comerciais que desviam o público consumidor dos seus hábitos e trajectos habituais, situação agravada numa cidade com imagem de desleixo e abandono."

Lúcio Alberto

Após a redução do IVA de 21 para 5%

## Utilizadores do ginásio do Complexo de Ténis indignados com preço das mensalidades

O 'health club' do Complexo de Ténis de Espinho tem sido alvo de inúmeras reclamações. Os clientes e utilizadores do equipamento daquele ginásio têm-se insurgido pelo facto de lhes continuar a ser cobrado o mesmo valor nas mensalidades, desde Janeiro, e depois de o Governo ter baixado o valor do IVA de 21 para 5%, medida implementada no sentido de "estimular a prática desportiva", tornando, por isso, os preços mais baixos.

Aliás, sobre este assunto, o secretário de Estado da Juventude e do Desporto, Laurentino Dias, disse, na sexta-feira, que irá mandar investigar os ginásios portugueses, uma vez que é da competência do Governo garantir que não há a cartelização (actuação proibida pelo Direito da União Europeia) no sector.

Aquele membro do Governo disse que se "tomou a decisão de baixar a taxa do IVA de 21 para por cento com o intuito de ver baixar o preço pago pelo consumidor e não de ver aumentar os lucros dos ginásios".

ADCE - Associação de Desenvolvimento do Concelho de Espinho  
Complexo de Ténis de Espinho  
Rua do Porto - Apartado 722  
4501-901 Espinho  
Tel. 227 312 146/153 Fax. 227 312 166  
Contribuinte: 503 651 907

DATA: 19-12-2007 20:23 V.D. Nº 35769

Tx. Q.	Movimento	Valor
21%	1 Quota Mens. MIX 3 (Dezembro/2007)	42.50
<b>TOTAL</b>		<b>42.5E (Euros)</b>

ADCE - Associação de Desenvolvimento do Concelho de Espinho  
Complexo de Ténis de Espinho  
Rua do Porto - Apartado 722  
4501-901 Espinho  
Tel. 227 312 146/153 Fax. 227 312 166  
Contribuinte: 503 651 907

DATA: 14-01-2008 20:16 V.D. Nº 36224

Tx. Q.	Movimento	Valor
5%	1 Quota Mens. MIX 3 (Janeiro/2008)	42.50
<b>TOTAL</b>		<b>42.5E (Euros)</b>

Contactado por nós, o responsável pela Associação de Desenvolvimento do Concelho de Espinho (ADCE) que gere o Complexo de Ténis, André Duarte, esclareceu que "as medidas a adoptar estão a ser consideradas" e acrescentou que "os preços, no ginásio, são definidos no início de cada época (Setembro)".

André Duarte considera que "esta legislação saiu, por isso, em tempo inoportuno e não é clara pelo que ainda nos vamos debruçar sobre esse assunto".

O responsável pela ADCE fez questão de dizer que, "desde 2004 até 2006 não se actualizaram os preços no Complexo de Ténis de Espinho" e que "só em Setembro de 2007 houve um pequeno acerto".

No entanto, André Duarte admite que "depois de revista esta situação, se houver diferenças e seja caso disso, os clientes serão reembolsados".

Manuel Proença

Protocolo confirma 15 supermercados para Gaia até 2009

Cada uma das unidades terá uma área bruta de quatro mil metros quadrados e uma área de venda até 1.250 metros quadrados. As freguesias que irão receber os supermercados Pingo Doce são: Oliveira do Douro (2 unidades), Arcozelo (2), Canidelo (2), Perosinho, Santa Marinha, S. Félix Marinha, Avintes, Mafamude, Olival, Miramar, Canelas e Vilar de Andorinho.

A empresa e a Câmara Municipal gaiense assinaram um protocolo, no qual a autarquia se compromete a "proceder à redução e/ou isenção das taxas municipais aplicáveis, nos termos e condições previstos nos respectivos regulamentos municipais existentes."

Em contrapartida, a Pingo Doce compromete-se a "não utilizar para outro fim ou deslocalizar o investimento, no todo ou em parte, sem prévia autorização do município, e até dez anos contados desde a data da celebração do respectivo contrato,

## Pingo Doce em S. Félix da Marinha

*Luís Filipe Menezes, Presidente da Câmara Municipal de Vila Nova de Gaia, assinou um protocolo de investimento com a Pingo Doce - Distribuição Alimentar onde se define as condições de cooperação para a realização de um investimento de 55 milhões de euros que correspondem à instalação de 15 supermercados no concelho de Vila Nova de Gaia até o último trimestre de 2009, sendo criados 675 postos de trabalho. Um deles fica em S. Félix da Marinha.*

excepto se a favor de outro investidor institucional, português ou estrangeiro, em execução do previsto no contrato de investimento."

Recorde-se que o **Defesa de Espinho** já anteriormente havia levantado a possibilidade de instalação de um Pingo Doce na freguesia vizinha de S. Félix da Marinha, especulando-se que o mesmo deve ficar instalado na Estrada de Brito, sensivelmente a meio do percurso que medeia entre a Rotunda do Juncal e o Hotel Solverde.

Este protocolo vai assegurar 675 posto de trabalho para o concelho vizinho, havendo a garantia público do responsável da Pingo Doce - Distribuição Alimentar de que na contratação serão privilegiados os candidatos com residência próxima ao investimento.

Sandra Soares



# Associação dos Antigos Alunos do Colégio S. Luís”

## Um “serão” com António Gaio

*António Gaio, “figura espinhense que dispensa apresentações, também antigo aluno do Colégio e com uma vasta participação na vida local, nos mais variados sectores”, foi o convidado para a “Conversa com...”, nas comemorações do quinto aniversário dos “Serões do S. Luís”.*



**N**a actividade mensal “de plurifacetado convívio” dos antigos alunos do Colégio S. Luís, coube a António Gaio palestrar e debater numa sala cedida pela Junta de Freguesia de Espinho, onde Armando Jacinto, presidente da Direcção

da associação organizadora, evocou a efeméride e aludiu ao convidado. Confrontado com as questões dos moderadores, Carlos Sárria e Joaquim Júlio, e da plateia, António Gaio dissertou sobre a sua passagem pelo Colégio S. Luís,

salientando “a admiração por directores e professores, especialmente Dr. António Neves e Dr. Pinto Correia, e a importância da instituição para Espinho”, também no sector desportivo, para o qual terá sido o alicerce do voleibol.

António Gaio recordou o seu percurso como dirigente desportivo e impulsionador cultural, enaltecendo o papel do arquitecto Jerónimo Reis em prol das colectividades.

Historiou o seu contributo para a existência Cine-Clube e a Nascente, duas realidades culturais, em épocas distintas e com objectivos diferentes.

Relatou a sua estreita ligação à imprensa local e a boletins culturais, mostrando uma interessante colecção encadernada dos jornais **Defesa de Espinho** e Maré Viva, e exemplificando como se fazia a paginação quando não existia informática.

Falou da sua experiência como autarca e da sua sempre vivência política, evocando a figura de Artur Bártolo, presidente da Câmara, e contou a criação do Cinanima, “a sua projecção internacional, a saliência que deu à nossa terra, o contributo para o desenvolvimento do cinema de animação.”

Para António Gaio, a banda desenhada e o desenho animado “foram sempre uma paixão”.

A encerrar, Pinto Correia, presidente da Assembleia Geral da Associação dos Antigos Alunos do Colégio S. Luís, entregou a António Gaio uma medalha, enquanto Carlos Sárria fazia os agradecimentos finais, salientando “o brilho da comemoração, mercê da figura do convidado, um espinhense ilustre”, que a plateia despediu com uma longa e bem significativa salva de palmas. Seguiu-se um beberete, pretexto para prolongar “mais um magnífico convívio da nossa associação.”

«Defesa de Espinho» – 3958 – 2008-02-07 (2.ª publicação)

**finanças**  
DIRECÇÃO-GERAL DOS IMPOSTOS

DF DE AVEIRO

SERVIÇO DE FINANÇAS DE ESPINHO

## EDITAL/ANÚNCIO

### PROCESSO DE EXECUÇÃO FISCAL N.º 0078199801006436 e Aps.

ARMANDO CARNEIRO COSTA, Chefe do Serviço de Finanças de Espinho.

Faz saber que, nos termos do n.º 2 do artigo 239.º e n.º 1 do artigo 242.º do Código de Procedimento e Processo Tributário (CPPT), por este Serviço de Finanças correm éditos de 20 (vinte) dias, contados da data da publicação deste anúncio, citando os credores desconhecidos e os sucessores dos credores preferentes, cujos créditos gozem de garantia real sobre os bens penhorados, para, nos termos do n.º 1 do artigo 240.º do CPPT e n.º 1 do artigo 250.º do Código do Processo Civil (CPC), reclamarem os seus créditos no prazo de 15 (quinze) dias, findos que sejam os dos éditos, acrescidos da dilação prevista no n.º 3 do art.º 252-A do Código Processo Civil (30 dias), no Processo de Execução Fiscal acima identificado, instaurado por

dívidas de de falta de CA e IMI e IRS, no valor total de euros 1.053,54 a que acrescem juros de mora e custas, em que é executada José da Rocha Oliveira, NIF 184132673, residente na Rua do Progresso, n.º 140 - Anta - Espinho.

Mais faz saber que, nos termos do n.º 1 do artigo 244.º do CPPT, vai realizar-se no dia **7 de Abril de 2008, pelas 10,30 horas** neste Serviço de Finanças sito à Rua 26, n.º 605 – Espinho, a venda por meio de proposta em carta fechada, nos termos do artigo 248.º e seguintes do CPPT, dos bens abaixo designados penhorados ao referido executado no processo supra.

#### DESIGNAÇÃO DOS BENS PENHORADOS

**Verba N.º 1** – Prédio urbano em propriedade total composto de um pavimento, com 4 divisões, 2 portas e 2 janelas para sul, com pequeno quintal junto, vedado a muro à face do caminho. No quintal a nascente, tem dependência para arrumações, tendo a superfície coberta e 71m2 e descoberta de 237m2 e inscrito em nome de José da Rocha Oliveira sob o artigo urbano da freguesia de Anta, n.º 281, descrita na Conservatória do Registo Predial de Espinho, sob o n.º 1940/19990510, com o valor patrimonial de euros 23.280,00.

O valor base para venda correspondente a 70% do valor calculado nos termos do artigo 250.º al. b) do n.º 1 do CPPT sendo de euros 16.296,00, não sendo consideradas as propostas de valor inferior.

É fiel depositário dos bens penhorados o Sr. José da Rocha Oliveira, NIF 184132673, residente na Rua do Progresso. n.º 140 em Anta, Espinho, que os mostrará para que possam ser vistos e examinados nas condições referidas no artigo 891.º do Código do Processo Civil (CPC).

A abertura das propostas far-se-á no dia e hora acima referidos, pelo que, as mesmas terão de dar entrada neste Serviço de Finanças até àquela hora e dia. Os envelopes com as propostas, devem ser fechados, contendo no canto superior esquerdo o n.º do processo a que se referem. Serão apenas aceites as propostas que, para além de indicarem o bem a que se referem e o preço oferecido, estejam assinadas e identifiquem os proponentes mediante junção de fotocópias do bilhete de identidade e do número fiscal de contribuinte ou de pessoa colectiva.

Se no acto da venda, o preço mais elevado for oferecido por mais de um proponente, abrir-se-á logo, se estiverem presentes, licitação entre eles, salvo se declararem que pretendem adquirir o bem em compropriedade. Estando presente só um dos proponentes do maior preço, pode este cobrir a proposta dos outros, se ausentes ou não pretenderem licitar proceder-se-á a sorteio, art.º 253.º do CPPT.

No acto da venda deverá ser depositado a totalidade do preço oferecido, ou, a quantia mínima de 1/3 e pago o Imposto Municipal Sobre as Transmissões Onerosas e o Imposto de Selo que se mostrem devidos, devendo a parte restante ser depositada no prazo de 15 dias, nos termos da alínea d) do artigo 256.º do CPPT.

Serviço de Finanças de Espinho, aos 18 dias do mês Janeiro do ano de 2008.

O Chefe do Serviço de Finanças,  
a) *Armando Carneiro Costa*

O Escrivão,  
a) *José Manuel Martins Rodrigues*



## Olga Duarte na Junta de Espinho

# Estreia no "novo" Centro de Convívio

Como Rui Torres fez questão de sublinhar na apresentação da fadista, que Olga Duarte é espinhense, emigrante há muitos anos na Alemanha, onde tem levado a cultura e as tradições portuguesas e espinhenses através das suas apresentações e onde nunca falta a toalha com Espinho bordado e as palavras evocando a sua terra que emocionadamente canta.

Apasionada por Espinho e pelas suas colectividades, com as quais têm colaborado de forma abnegada, tornando-se benemérita de muitas delas, coube a Olga Duarte a honra de protagonizar o primeiro espectáculo do Centro de Convívio da Junta de Freguesia que agora usufrui de novas instalações no edifício da Rua 23. Como se numa autêntica casa de fados estivesse, acompanhada à viola por Pinto de Oliveira e à guitarra por Afonso Pinto, Olga Duarte iniciou a sua actuação dizendo o que lhe ia na alma e sublinhando que o que canta, canta com emoção, pois apenas canta aquilo que lhe vai na alma.

Uma tarde diferente e uma estreia absoluta no novo espaço do Centro de Convívio, localizado junto ao auditório do edifício da Junta de Freguesia de Espinho que, atendendo às palavras do seu presidente, não deverá ser única.

Na qualidade de presidente da Associação Social da Freguesia de Espinho, entidade detentora do Centro de Convívio de Idosos, Rui Torres



Fotos SS



agradeceu "à espinhense Olga Duarte a tarde que passou com os idosos da freguesia de Espinho."

Fica aqui o registo do autarca:

"Foi uma tarde de emoções, de saudosismo, foi uma tarde de fados. Muito obrigado e contamos brevemente com nova sessão. Não quero

deixar a oportunidade de mencionar que mais uma vez, Olga Duarte, com a sua gratidão, ofertou diverso material à CerciEspinho, do qual saliento uma bicicleta de três rodas que vai ser remodelada e adaptada para uso de deficientes. Bem-haja!"

**Sandra Soares**

## A partir de hoje com workshop, exposição e espectáculos

O Festival Mar-marionetas – encontro de todas as idades é uma iniciativa da Câmara Municipal de Espinho que começa hoje com a abertura de uma exposição interactiva, englobando até dia 20 uma série de diferentes e divertidas actividades.

A exposição abre no dia 7 e encerra no dia 20 de Fevereiro, decorrendo na galeria do Centro Multimeios. Nela os visitantes podem apreciar marionetas de diferentes formas e técnicas, sombras negras e coloridas, diversos materiais para a sua construção e pequenos vídeos sobre o tema, além de ficarem a conhecer um pouco da realidade dos vários grupos que fazem este tipo de espectáculos em Portugal.

Neste espaço, os mais pequenos podem ainda construir coroa e chapéus para teatro de sombras, fazer um teatrinho de sombras de corpo inteiro e aprender a manobra uma marioneta.

Embora aberta ao público, esta exposição destina-se sobretudo a grupos e escolas que podem efectuar a sua inscrição para uma visita acompanhada na Divisão de Acção Cultural da Câmara Municipal de Espinho (dac.cultura@cm-espinho.pt ou 227 335 866)

É também junto da Divisão que podem ser obtidas mais informações sobre as outras actividades do festival de que se destaca o Workshop intitulado "Poética dos Objectos", orientado por José Ramalho, director da companhia Marionetas de Lisboa. Este workshop é dirigido, preferencialmente, a professores, educadores e elementos de grupos de teatro e para o frequentar deve ser feita uma inscrição prévia.

Entretanto, e como não poderia deixar de ser, o festival também integra uma série de espectáculos de sala. Nos dias 13, 14 e 15, o Teatro e Marionetas de Mandrágora

## Mar\_marionetas... para todas as idades



apresenta "O Jardim", espectáculo destinado a escolas que decorre na sala polivalente do Centro Multimeios.

Os outros três espectáculos decorrem no Auditório da Junta de Freguesia de Espinho: "O Aniversário do Pipo" pelo Limite Zero (dia 10, 16h); "Contos do Mundo"

pelo Marionetas de Lisboa (dia 16, 16h); "O Guarda da Noite" pelo A Tarumba (dia 17, 16h). Os bilhetes para estes três espectáculos são grátis e podem ser levantados a partir do dia anterior ao espectáculo no Posto de Turismo.

**Sandra Soares**

Subsídio social  
de maternidade  
de 325 euros  
para mães  
sem carreira  
contributiva

## Complemento para idosos sobe para 400 euros

José Sócrates anunciou novas medidas de combate à pobreza e estímulo à natalidade, como o aumento para 400 euros do complemento solidário para idosos e a criação do subsídio social de maternidade. Actualmente, o complemento para idosos está fixado em 323,5 euros.

"Nenhum idoso deve ter menos de 400 euros", defendeu o primeiro-ministro na Assembleia da República, acrescentando que o Governo vai ainda criar o subsídio social de maternidade, destinado às mães que não tiveram carreira contributiva.

Assim, estas mães passarão a receber 325 euros nos quatro meses correspondentes ao período do actual subsídio de maternidade.

O chefe do Governo anunciou também que haverá um aumento de 20 por cento no abono de famílias das famílias mono-parentais, que são aquelas que estão "em maior risco de pobreza".

Entretanto, o ministro do Trabalho e da Segurança Social, Vieira da Silva, esclareceu que as medidas anunciadas por José Sócrates, de combate à pobreza e apoio à natalidade, deverão ser aplicadas em Abril.

Juntas médicas  
já em vigor

## Reformas antecipadas por doença

As juntas médicas que decidem as reformas antecipadas por doença começaram a funcionar no último dia de Janeiro. Os novos diplomas em vigor determinam que as juntas médicas da Caixa Geral de Aposentações (CGA), da ADSE e das comissões de verificação de incapacidades no âmbito da Segurança Social, passam a ser compostas exclusivamente por médicos e uniformizam todos os procedimentos nesses casos.

Anteriormente, as juntas da CGA e da ADSE eram compostas por dois médicos, mas presididas por um director de serviços ou representante do organismo.

A nova lei também permite, no âmbito da CGA, aos requerentes pedirem nova avaliação do seu caso, designadamente através de um exame médico, por uma junta de recurso que, com as novas regras, passa a integrar um médico indicado pelos requerentes.



## Cinema

# Brad Pitt no Casino

A sala de cinema do Casino apresenta a partir de hoje e até quarta-feira, "O Assassínio de Jesse James pelo Cobarde Robert Ford", western realizado por Andrew Dominik, que conta com Brad Pitt e Casey Affleck nos papéis principais.

Em 1881, Jesse (Brad Pitt) tem 34 anos de idade. Enquanto planeia o seu próximo golpe, continua a batalhar contra os seus inimigos, sem imaginar que a traição pode bater-lhe à porta, e que o pior pode vir de alguém em quem confia...

Para aqueles que roubou e aterrorizou, Jesse James (Pitt) pode ter sido apenas um criminoso, mas para os jornais de 1870 esta mítica personalidade era objecto de espanto e admiração. Alguns sugeriam mesmo tratar-se de um Robin dos Bosques, que atacava os poderosos que exploravam os pobres. Mais importante ainda, era um símbolo da liberdade e do espírito americano. Um dos seus admiradores era Robert Ford (Affleck), um jovem idealista que tinha a esperança de um dia cavalgar lado a lado com o seu ídolo. Mal sonhava que seria um dia apontado como o cobarde que matou Jesse James pelas costas...

Entretanto, a sala apresenta ainda este mês: O Renascer do Campeão (de 14 a 20), com Samuel L. Jackson; Jogos de Poder (de 21 a 27), com Tom Hanks e Julia Roberts; O Comboio das 3 e 10 (de 28 a 05 de Março) com Russell Crowe e Christian Bale. As sessões de cinema decorrem diariamente pelas 15.30 e 21.30 horas. À segunda-feira, o cinema no Casino é mais barato.

## Ópera em Abril no Europarque

# "Madame Butterfly"

A 5 de Abril o Grande Auditório do Europarque recebe "Madame Butterfly", de Puccini. Esta ópera é hoje uma das mais apelativas ao grande público, não só pelas melódicas áreas da sua personagem principal, Cio-Cio-San (Butterfly), mas também pela sua história cheia de sentimentalismo, baseada em factos reais.

O Japão era um País quase totalmente desconhecido, isolado do resto do mundo e por tal, cheio de mistério. Por volta de 1870, um Presidente Americano mandou uma expedição de reconhecimento a Sua Majestade Imperial, cuja finalidade era criar laços de amizade com o Império do Sol nascente. Nas décadas que se seguiram, vários Oficiais da Marinha Americana visitaram o Japão e contraíram casamentos temporários com jovens japonesas.

A história de Cio-Cio-San (Butterfly) é, portanto, baseada num destes casamentos contraídos com leviandade e nos quais as diferenças culturais e tradições tão díspares entre os dois países são, porventura, a causa deste melodrama que inspirou a obra de Puccini.

Puccini atraiu atenção geral no mundo da Ópera logo quando apresentou a sua primeira obra "Le Villi", em 1884. O interesse no jovem compositor tomou forma quando da estreia de "Manon Lescaut", em 1893, mas foi "La Bohème" que o fez famoso no mundo inteiro. Seguiram-se as Óperas "Tosca", em 1900, e "Madame Butterfly", em 1904, que seriam as mais populares do ilustre compositor.

Houveram ainda obras como "Il Trittico" (Il Tabarro, Suor Angélica e Gianni Schicchi), em 1918, e a sua última, "Turandot" obra que difere das restantes pela sua monumentalidade, mas mantendo sempre a constante sentimental do estilo de Puccini.

## ● PIMPOLHO ●

A Domótica desgraçou  
totalmente a vida pacata  
e saborosa que tinha...

... uma máquina robusta  
e sofisticada tirou-me  
o trabalho que fazia  
manualmente...

© José Sarmento • 616  
... um robô inteligente  
e reluzente roubou-me a mulher  
que amava cegamente!!!...

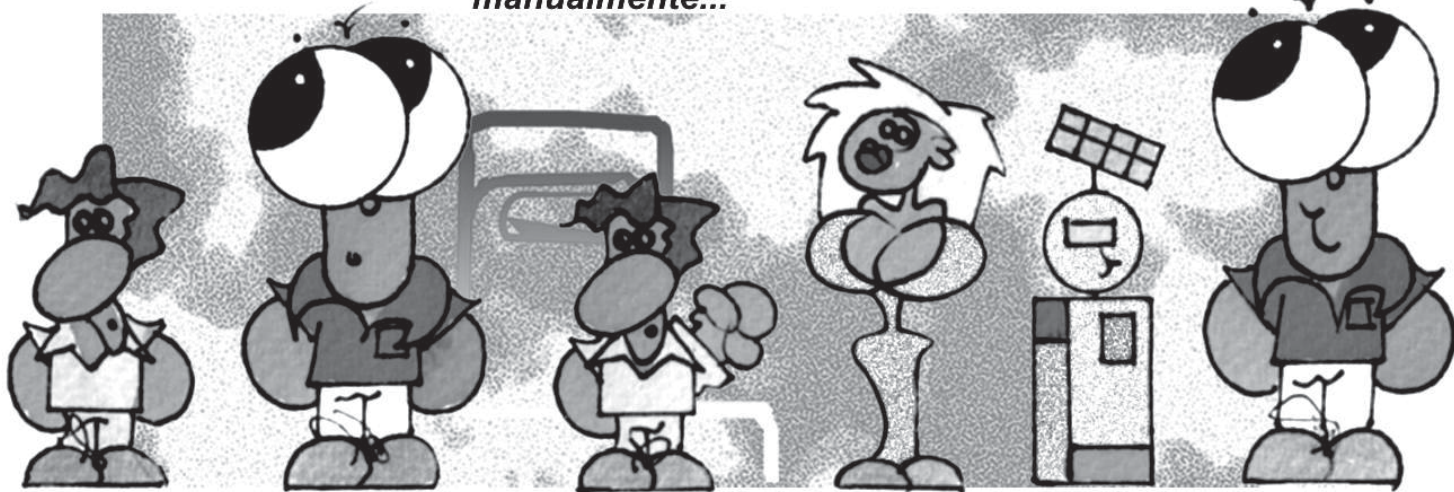

E "Performa" (terça-feira)  
com entrada livre

# Dança no AdE (ao fim-de-semana)

*O Auditório de Espinho  
apresenta nas noites  
de sexta e sábado, a partir  
das 21.30 horas, espectáculos  
de dança protagonizados  
pelos Hans Hof Ensemble  
e Ensemble SOIL, da  
Holanda. "Under Construction",  
assim se intitula a  
apresentação com coreografia  
e direcção de Andrea Boll,  
Andreas Denk e  
Ira Judkovskaja.*



peças que criam têm cenários e adereços engenhosos e há sempre um grande mergulho no caos. Os espectáculos, quase sempre com música ao vivo são momentos que podem ir do hilariante ao comovente."

A programação do Auditório continua na tarde de terça-feira, a partir das 18.30 horas com a apresentação de "Performa Ensemble", concerto com entrada livre que resulta de um desafio lançado aos compositores do Departamento de Comunicação e Arte da Universidade de Aveiro para que revisitassem diferentes estilos de música não erudita com o fim de produzir composições originais.

Assim, José Pedro Oliveira elabora sobre a música enérgica de Frank Zappa, António Chagas Rosa propõe uma leitura dos "blues", Sara Carvalho (de)compõem sobre os conceitos do tonal/atonal, Isabel Sovercal faz uma incursão no jazz a partir de um tema original de Manuel Lourenço e Evgueni Zoudilkine inspira-se em padrões rítmicos do jazz e da música popular, integrando-os na sua linguagem musical.

Todas as obras são estreias absolutas.

Sandra Soares

Grande épico  
no Multimeios

# "A Bússola Dourada"

O Centro Multimeios de Espinho apresenta, a partir de hoje e até quarta-feira, pelas 17 e novamente às 22 horas, "A Bússola Dourada" grande épico produzido pela mesma promotora de "O Senhor dos Anéis" que tem no elenco Nicole Kidman e Daniel Craig.

Esta é a primeira parte da premiada trilogia de Philip Pullman "His Dark Materials", em que a heroína Lyra Belacqua (Dakota Blue Richards), uma jovem estudante que está sempre à espera de uma aventura qualquer para pousar os livros, ouve falar de uma minúscula partícula - proveniente de regiões próximas do Pólo Norte - que encerra propriedades espantosas, como a capacidade de reunir todos os universos existentes.

Lançada numa procura incessante por esta ínfima porção de matéria, que dá pelo nome de Dust, Lyra vai encontrar criaturas de mundos diferentes, todas elas com um propósito distinto, a viver em perfeita harmonia. Mas este convívio está ameaçado e Lyra tem que encontrar o fragmento antes que este seja destruído, para isso conta com a preciosa ajuda de uma bússola mágica e de um estranho amigo.

Entretanto, nas sessões regulares de cinema do Centro Multimeios, neste mês de Fevereiro, poderão ser visionados: O Sonho de Cassandra (14 a 20 de Fevereiro); Paranoid Park (21 a 27 de Fevereiro); O Banquete do Amor (28 de Fevereiro a 5 de Março).

O planetário continua a exibir diversas sessões: O Mistério da Bola de Fogo (sábados, domingos e feriados, 15h); O Céu do Mês - Sessão apresentada ao vivo (sábado, 16h); Hubble, 15 Anos de Descobertas (domingos e feriados, 16h); Acampar Com as Estrelas (sábados, domingos e feriados, 17h). A Zanga da Lua, Pesar as Estrelas e À Volta do Sol apenas estão disponíveis para visitas de estudo.

Na galeria, abriu na quinta-feira ao público uma exposição interactiva de marionetas e sombras que estará patente até 20 de Fevereiro, das 10 às 18 horas, sendo organizada pela Divisão de Acção Cultural da Câmara Municipal de Espinho, no âmbito do Festival Mar\_Marionetas - O Encontro de todas as Idades.



## Casino de Espinho samba com Mart'nália

## Aquarela do Brasil

*Com o samba no pé e Vila Santa Isabel no coração, Mart'nália sambou e encantou o público que encheu o Salão Atlântico do Casino de Espinho e mostrou conhecer bem os ritmos e o gingado do país irmão. De tal modo, que a cantora não resistiu a terminar o espectáculo no meio da pista de dança e a gritar: "Viva Portugal! Viva o Brasil! Estamos juntos..."*

Sandra Soares

A folia própria da época esteve bem presente desde o início da noite na Sala Atlântico do Casino de Espinho onde não faltaram mascarados, cabeleiras coloridas e muito animação que levou os foliões à pista de dança logo após o jantar, atraídos pela animação e qualidade musical da banda.

Foi só depois da meia-noite que os ânimos sossegaram um pouco, preparando a entrada em palco da brasileira Mart'nália, mas bastou que ela começasse a cantar para que se vissem braços no ar e a homenagem que fez ao pai, Martinho da Vila, com a interpretação de "Mulheres", fez o resto. A pista voltou a encher-se, assim ficando até ao final do espectáculo, já depois das duas da manhã.

Assumidamente privilegiada por ter sido criada no meio artístico brasileiro, Mart'nália tem o samba no pé, no ritmo e na voz, tendo interpretado sambas antigas e temas que para ela foram escritos, entre outros, por seu pai ou por ser padrinho musical, Caetano Veloso.

A sonora Mart'nália, como é apelidada no meio musical, fez jus ao seu nome e conseguiu transportar um pouco da loucura d'Avenida carioca para a sala do Casino de Espinho e por entre referências à Escola de Vila Santa Isabel que desfilava nessa noite e que ela deixou apenas para vir até Portugal, lembrou: "isto é um pouco do Brasil, mas só um pouquinho..."

E foi celebrando o Brasil e Portugal que a cantora terminou o seu espectáculo não sem que antes viesse dar um pezinho de samba para o meio dos convivas que deliraram e aproveitaram para tirar fotografias abraçados com a alegre e simpática cantora que coloriu uma noite bem animada no Casino de Espinho.



No novo Casino da Solverde

## Mart'nália (en)canta Chaves

Não poderia ter sido melhor a estreia da nova sala de espectáculos do novo casino de Chaves; a Gala de Carnaval com Mart'nália encheu de alegria e de samba, o palco da sala de espectáculos 'Península'. A cantora, sambista de Vila Isabel, filha do conhecido cantor brasileiro, Martinho da Vila, interpretou temas do seu novo trabalho discográfico e recordou uns outros temas da obra de seu pai, tais como "Mulheres", "Boémia", "Disritmia", etc., num espectáculo de cerca de uma hora e meia.

Mart'nália conseguiu levar até junto do palco grande parte dos espectadores e, no final, juntou-se ao público a cantar e a dançar, bem como os seus músicos.

Mart'nália sambou, tocou violão e pandeiro – uma excepcional sonoridade, concebida na maioria pelos sons da batucada, animados, empolgantes, próprios de músicos de grande qualidade.

Esta foi a primeira grande gala do casino de Chaves. Uma estreia de um grande espectáculo numa sala preparada para os grandes espectáculos e dotada de excepcionais infra-estruturas acústicas e de um extraordinário conforto para o público.

Manuel Proença

CASIMIRO DE ANDRADE

MÉDICO DENTISTA

Consultório: **Rua 22 (Junto à Câmara)**  
**Telef. 227344909**

JOÃO RAMOS PEREIRA (D.O.)

OSTEOPATIA

REG. GENERAL OSTEOPATHIC COUNCIL (INGLATERRA)

Clínica da dor \* Coluna vertebral \* Ossos e articulações \* Sistema nervoso

Rua 19, n.º 342 – Sala 1.3 – Espinho • Telef. 22 734 34 72  
 Rua Elias Garcia, 55 – Ovar • Telef. 256 57 24 01



CLÍNICA DENTÁRIA

IMPLANTES – ORTODONTIA FIXA  
 Novidades: ORTODONTIA INVISÍVEL INVISALIGN  
 BRANQUEAMENTO ZOOM ADVANCED POWER

*Dr. Jorge Pacheco*  
*Dr. Gustavo Pacheco*

Acordos: ACASA, CGD, EDP, EUROESPUMA,  
 PHILIPS, SAMS, CRUZ VERMELHA

R. 8, n.º 381-1.º • 4500 ESPINHO • Telef. 22 734 27 18 / 96 103 44 20  
 Aos sábados por marcação • Em frente à Estação • [www.clinicaspacheco.com](http://www.clinicaspacheco.com)



Cerciespinho dá os parabéns ao jornal

# Excelente trabalho de informar, formar cidadãos e espicaçar a reflexão



Um aniversário é sempre motivo de comemoração e reflexão. Um aniversário de 75 anos, as ditas bodas de diamante, representa um motivo de maior alegria porque significa um período temporal de grande duração e integra um manancial de experiências e vivências extremamente numerosas e diversas.

Tal como as pessoas, as instituições têm igualmente vidas. Vidas cheias de acontecimentos, projectos, caminhos feitos e interrompidos, o conjunto de eventos pontuais e acima de tudo os integrados, consequentes que as caracterizam e lhes dão um sentido. Este sentido encontra-se, no caso vertente, no próprio nome – **Defesa de Espinho**.

Assim, falar do jornal **Defesa de Espinho** é falar de 75 anos de jornalismo local, da qualidade do trabalho prestado por pessoas no âmbito da informação e da reflexão sobre 75 anos de vida económica, social, política, desportiva e cultural do Concelho de Espinho.

Este jornal tem motivos de orgulho ao atingir esta maturidade. Primeiro, porque tal como as

pessoas as instituições também nascem, vivem e morrem tendo este jornal uma vida longa sendo meu desejo que se mantenha por muitos anos. Segundo, porque esta existência permitiu a várias gerações estarem informadas sobre os mais variados aspectos da vida deste concelho. Mais foi mais longe. Ao informar fomentou a reflexão, o debate, a análise das mais diversificadas áreas da vida dos seus cidadãos criando um espírito crítico, promovendo o conhecimento, e consequentemente a cidadania. Nas suas páginas encontramos informação sobre todas as dimensões da sociedade actual, contextualizada, fornecendo-nos pistas para melhor compreendermos o mundo em que vivemos.

A este nível, saliento uma das muitas, e não menos importantes, áreas e temas do jornal – o sector da economia social e da solidariedade social. Não especifico somente a Cerciespinho porque entendo que ressalta a qualquer um a atenção ao sector social e não especificamente a uma ou outra das suas instituições locais.

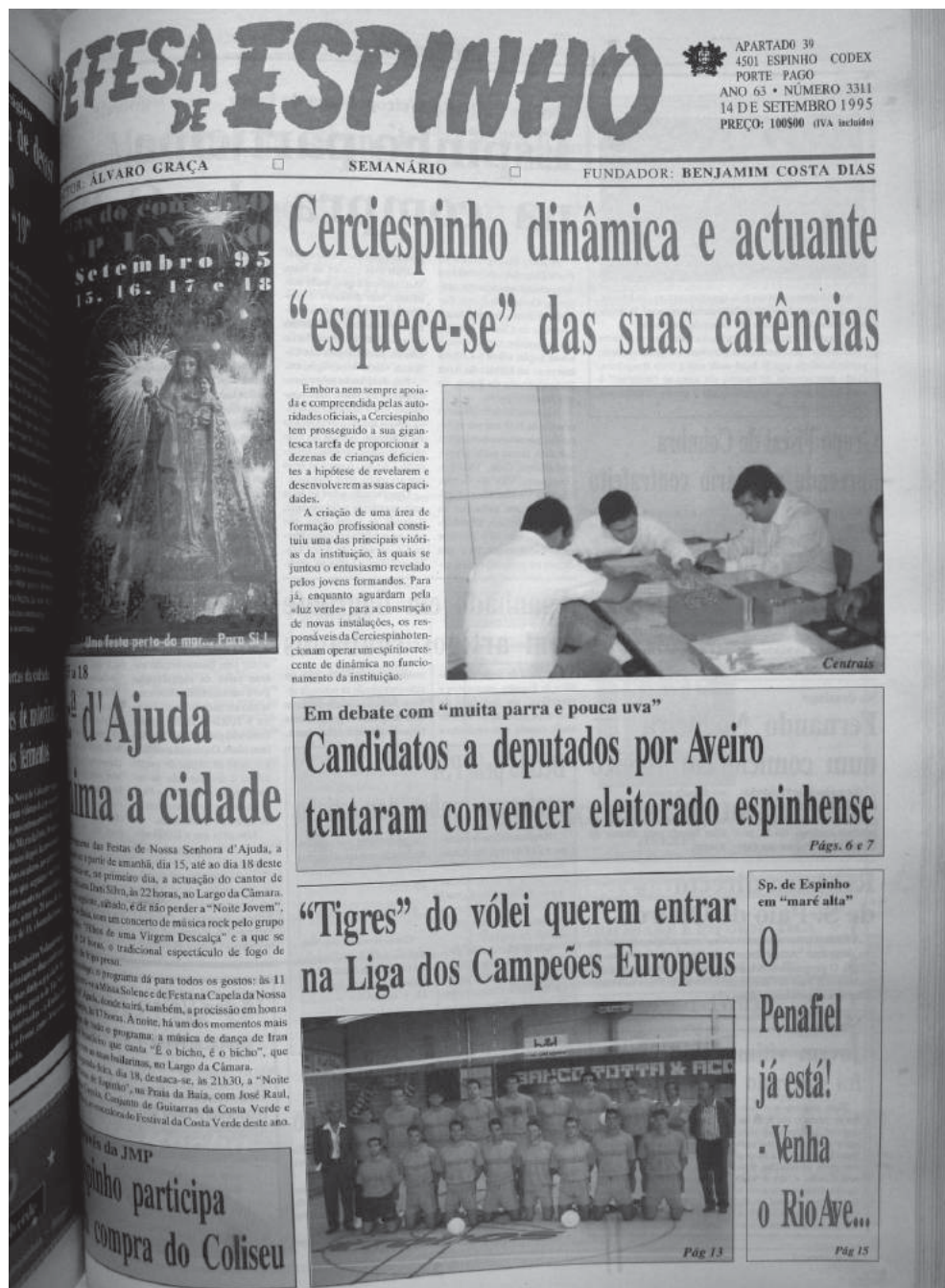

Desde muito cedo que a Defesa de Espinho atentou a este sector com uma postura que muito ultrapassou a atitude caritativa dominante. Apresentou-o, desde cedo, como um sector dinâmico, da economia social, promotor de emprego e de respostas sociais nas mais diversas áreas – infância, juventude, deficiência, idosos, desempregados, desqualificados e com baixas habilitações, sem abrigo, toxicodependentes, etc...

A informação que prestou e presta, permite não só conhecer as dinâmicas das instituições e da oferta de actividades e respostas mas tem, igualmente, um efeito redutor dos preconceitos. Regra geral tememos o que desconhecemos. O conhecimento e a informação prestados por este jornal tiveram e têm efeitos na mentalidade e atitudes dos leitores relativamente aos

fenómenos de exclusão social. Ao informar o leitor sobre os "porquês" fornece também informação sobre o "onde", "como" e através de "quem" é que determinada situação social grave poderia ser minimizada.

Incentiva ainda, indivíduos e instituições a serem mais dinâmicos, pró-activos e participativos, enfim, contribui para a cidadania de todos nós.

Ao jornal os meus parabéns pessoais (pois também sou leitora) e da instituição que represento. E formulo votos de continuidade deste excelente trabalho de informar, formar cidadãos e espicaçar a reflexão.

Bem-haja!

**Rosa Couto**  
(Directora-geral da Cerciespinho)

«Defesa de Espinho» – 3958 – 2008-02-07

**finanças**  
DIRECÇÃO-GERAL DOS IMPOSTOS

DF DE AVEIRO

SERVIÇO DE FINANÇAS DE ESPINHO

## EDITAL/ANÚNCIO

**PROCESSO DE EXECUÇÃO FISCAL**  
**N.º 0078200501032623 Ap.**

ARMANDO CARNEIRO COSTA, Chefe do Serviço de Finanças de Espinho.

Faço saber que, por despacho de 29 de Janeiro de 2008, se há-de proceder à venda por negociação particular do bem abaixo designado, penhorado a ANTÓNIO MENESES DA SILVA, residente na Rua da Fronteira, n.º 66 – 4535-445 S. Paio de Oleiros, para pagamento do Imposto Municipal Sobre Imóveis.

### BENS IMÓVEIS

**Verba N.º 1** – Uma fracção autónoma designada pela letra "E", inscrito na matriz predial urbana da freguesia de Sta. M.ª de Lamas, sob o artigo 1936, a que corresponde um estabelecimento comercial, com a área de 180,m2, sito na Rua da Lagoinha de Traz, n.º 89, com o valor patrimonial tributário de 102.940,00 Euros, registada na Conservatória do Registo Predial de Sta. M.ª da Feira, sob o n.º 00614/14251194, pelo valor base de Euros 51.470,00 (cinquenta e um mil euros quatrocentos e setenta centimos).

Acresce Imposto Municipal Sobre a Transmissão Onerosa de Imóveis e Imposto de Selo.

O valor anunciado corresponde a 50% do valor atribuído não sendo aceites quaisquer propostas de valor inferior.

É depositário do bem penhorado o Sr. António Meneses da Silva, residente na Rua da Fronteira, n.º 66 – 4535-445 S. Paio de Oleiros, o qual mostrará o bem para poder ser visto e examinado nas condições a estabelecer, conforme artigo 891.º do C.P.C.

É negociadora particular a sociedade **Monteiro & Francisco - Sociedade de Mediação Imobiliária, Lda., com sede na Rua Comendador Sá Couto, n.º 47-A-R/C, 4520-192 Sta. M.ª da Feira.**

E para constar se passou o presente e outros de igual teor, que vão ser afixados nos locais do costume.

Espinho, 01 de Fevereiro de 2008

E eu, **Maria Cristina Gomes Ribeiro Correia**, escrivã, o subscrevi,

O Chefe de Finanças,

a) **Armando Carneiro Costa**



# Forte contributo no desenvolvimento do concelho

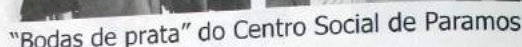

## Sandra Soares

que permitirá habilitar com o 6.º ano de escolaridade indivíduos que possuam apenas a 4.ª classe, prevendo para a mesma altura o arranque das obras de remodelação e recuperação da Casa Coração de Jesus.

Neste momento comemorativo, o presidente da Assembleia-Geral do centro e também sócio-fundador fez questão de lembrar as dificuldades e o constante crescimento da instituição na prossecução das necessidades da freguesia e do concelho nestes 25 anos, destacando dois nomes: o benemérito Andréso Gomes e

Coube ao presidente da Junta de Paramos lembrar a colaboração da autarquia com a instituição, mostrando-se disponível para que esta colaboração próxima se mantenha na prossecução do "caminho certo que tem sido traçado."

Colaboração  
de instituições  
e autarquias.

O presidente da Câmara Municipal de Espinho focou a sua intervenção na importância do trabalho das instituições da solidariedade social, referindo a colaboração estreita existente entre a autarquia, o Centro Social de Póramos e a ADCE (Associação de Desenvolvimento do Concelho de Espinho), no âmbito da Rede Social.

Lembrando as dificuldades de financiamento para alguns projectos destas instituições, o autarca aproveitou a presença dos responsáveis da Segurança Social e do Governo Civil para apresentar uma lista

o representante do Senado  
Civil de Aveiro que tem  
por missão o papel de fiscal  
e funcionários destas ins-  
tuições, que "extraiam as  
funções para cumprir a  
missão", não esquecer a  
importância das parcerias  
entre instituições e com a

También as Luciana  
Marta Josefina Perez

com 25 anos de idade, já eram esqueléticos.

A cerimônia ocorreu na entrega de alguns lotes de casais de diversas localidades para o programa de transplantes e de uma primeira especial. Todos os funcionários do centro fizeram questão de unir e abraçar a população onde transplantes de pele branca representavam a vitória que não era apenas para a casa.

As comemorações de 25 anos do Centro Social de Brasília mobilizaram milhares de pessoas, concentradas em um amplo espaço de uma pista desportiva, com um jardim central.

2+1 = 16  
VENDE-SE EM  
200 m da p



do muito positivas,  
s apresentam um  
bar completo e de  
itras iniciativas re  
nte no campo do  
do a responsabi  
lidades de para  
soladas dentro das  
das da Junta de  
mas se tem con  
os mais dinhe  
m levar a

**1.000 cts.**  
**ESPINHO**  
Sul

24 idosos (em 19 quan

**Gabinete de Radiologia**  
**DR. JORGE NUNES**  
**DR.ª MARIA DO CARMO**  
**DR.ª HELENA**

tos dos quais cinco são



**ia de Espinho**  
**DE MATOS**  
**VASCONCELOS**  
**LUNHA**

duplos). A valência const

**Ofício Gaia Pa**  
Ao Hotel Solverde -

a igualmente de cozinha

**Mark III**  
Espinho  
a  
muito boa qualidade

refeitório,



Por isso, nesta data não vamos dar grande importância às dificuldades, à adversidade ou às desilusões com que se deparou ao longo dos anos, relatando as mais diversas experiências, festejando datas e celebrando acontecimentos. Vamos sim, enaltecer a história, os fundadores, os directores, os redactores, os colaboradores e os leitores, pela coragem e determinação com que fizeram do “Defesa de Espinho” um jornal vencedor.

Parabéns, **Defesa de Espinho!**

**Manuel Costa e Silva**  
(Centro Social de Paramos)

...a considera-  
...vindo a me-  
...para ano a  
...penho de m-  
...numa p-  
...creditou. Pen-  
...um exemplo  
...todas as f-  
...as coletivi-  
...de fazer co-  
...de quem as  
...co-  
...que".



29/Julho/2004



*A chuva estragou os projectos e a festa de Carnaval de muita boa gente, mas não arrefeceu o ânimo do povo da Idanha (Anta) que, impedido pela chuva de sair à rua no domingo, compensou na tarde de terça-feira, com um cortejo cheio de folia e muita cor em que não faltaram os reis na sua majestosa pose.*



Fotos RODRIGUES

Carnaval da Idanha

## Molhado... mas saiu!

Tudo estava preparado para um fim-de-semana de animação no Lugar da Idanha, mas o S. Pedro pregou uma partida e às três da tarde de domingo, hora a que estava prevista a saída do corso carnavalesco para a rua, a chuva caía em força e sem perspectiva de aliviar. E nem à noite, animada pelos Impecáveis Band, a situação ajudou.

A indecisão foi muita, mas a vontade de

sair à rua mais forte, pelo que os foliões pegaram nas suas fantasias, carros alegóricos e muita alegria e fizeram questão de desfilarem pelas ruas do lugar na tarde de terça-feira.

E mesmo que o tempo também não fosse muito convidativo não faltaram espectadores para verem passar o único cortejo de Carnaval do concelho de Espinho.



Foto SS

**Flashes**

**No Largo do Souto, os miúdos e graúdos da catequese da paróquia de Anta brincaram ao Carnaval, na tarde de sábado, mas quando a festa acaba há que limpar o recinto! E com a ajuda de todos nada custa...**

**CASINO ESPINHO**

**14** DIA DOS NAMORADOS  
**FEV.**

**Jantar + Espectáculo 80 €**  
(preços por casal)

Reservas 227 335 500 [solverde.pt](http://solverde.pt)



Promovido pela Junta de Espinho para as crianças

# Guilherme Matos vence concurso de fantasias de Carnaval



Fotos VÍTOR LANCHÁ



**G**uilherme Matos, o "bombeiro", foi o vencedor do concurso de Carnaval para crianças levado a efeito pela Junta de Freguesia de Espinho, na tarde de terça-feira. O vencedor foi o eleito pelo júri – Rui Torres (presidente da Junta de Freguesia de Espinho, Quirino Jesus (presidente da Assembleia de Freguesia de Espinho), Humberto Cruz (membro da Junta de Freguesia de Espinho), Susana Teixeira (Câmara Municipal de Espinho) e Manuel Proença (jornal **Defesa de Espinho**) – e recebeu uma 'Play Station Portable', como prémio. A segunda posição foi ocupada por Emília (pica-pau amarelo), que ganhou uma bicicleta; em terceiro ficou Tomé, com o palhaço; em quarto lugar, Mara Silva, com 'Cleópatra'; e em quinto lugar, Gonçalo Tavares, com o 'toureiro'.

O júri seleccionou, em primeiro lugar, 15 dos 45 concorrentes para, posteriormente, apurar cinco finalistas.

O concurso decorreu na Rua 23, em frente ao edifício da Junta de Freguesia de Espinho e contou com a apresentação de José Manuel Baptista e de sua filha, Andreia.



Fotos SS



## Flashes

*Por terras vizinhas, muitos foram os cortejos carnavalescos que saíram à rua e um dos mais próximos foi o de Pousadela – Nogueira da Regedoura, onde nem a chuva abalou a alegria e animação dos foliões!*





## OPINIÃO A MINHA POESIA

Vera Pereira

### O amor supera o sofrimento

A luz do teu olhar, o brilho do teu sorriso  
O sonho das minhas noites  
O ar que respiro, o oxigénio que me alimenta  
O abraço apertado quando a solidão bate a porta  
O toque que me desperta ao amanhecer  
O ombro amigo pronto a acolher-me  
O porto seguro das minhas lágrimas  
Sabes: as tuas palavras vagueiam na minha mente  
Estão tatuadas na minha pele  
Dão vida ao meu corpo, alento à minha alma  
Ter-te assim tão perto  
Dá firmeza aos meus inseguros passos  
Mesmo quando me sinto perdida

Procurei por ti toda a minha vida  
Na esperança de me reencontrar  
Na ilusão de encontrar um rumo para a minha vida  
Mas a consequência dos meus erros consiste no  
[medo atroz]

De apagar do teu rosto esse sorriso  
Que me acompanha, que me ilumina  
Quando penso em desistir, em me abandonar  
Talvez o medo de desiludir-te  
Me faça recuar, isolar-me no meu pequeno mundo  
Onde as paredes suportam as minhas interrogações  
Conhecem os meus segredos, todos os medos  
Que preenchem todos os espaços em branco  
[deixados em mim]

Tu, iluminas os meus dias sem sol  
Mas que amor é esse que me faz sentir tanto medo?  
Medo de não corresponder ao amor que não mereço

Percorrendo todas as ruas e vielas do meu ser  
Aperto a tua mão com medo de me perder  
Tento caminhar sozinha sabendo que vou cair  
Tropeço, mas tu obrigas-me a não desistir  
E quando não alvejo qualquer saída  
Tu destrancas a porta, abres-me a janela  
Pedes-me para acreditar, ajudas-me a voar  
E vendo-me assim destroçada  
Segurando as minhas asas chamuscadas  
Invades o teu pensamento com a tua luz  
Fazes-me sorrir, acompanhas-me na lágrima a  
[esvair]

Contrair o teu amor, fazê-lo esmorecer  
Mas se as minhas falhas não te afastaram  
Que posso eu fazer?  
Temo estilhaçar o teu límpido coração  
Apagar do teu rosto o teu doce sorriso  
Derrubar o brilho do teu olhar  
Passo as minhas solitárias noites a questionar-me  
E nesses momentos desenho a tua face  
Na paisagem de completa escuridão  
Onde vivi as minhas longas madrugadas  
Avô, preciso não duvidar do nosso sentimento  
Que todos os dias me percorre  
Mesmo quando só te alcanço em pensamento

Quando penso em ti...  
Os meus lábios articulam as palavras que me  
[completam]  
Eu sigo o meu caminho, tu fazes parte do meu  
[destino]

És a força interior que me move  
E quem rejeita a sua força acaba por naufragar  
Quem destrói o amor acaba por ruir  
Tu és o muro que me protege do sofrimento  
Aquele que suporta firmemente as minhas trevas  
Sentir a tua respiração é tudo o quanto necessito  
Para alimentar o meu coração, segurar a tua mão  
E dizer-te que estarei sempre aqui

Nunca te quis magoar  
Ou fazer sangrar o teu coração  
Mas se a minha dor te atingiu  
Este poema é o meu perdão  
E se este não bastar, podes sempre me tocar  
E assim constatar que és a minha salvação.

## "O Cantinho do Escritor"

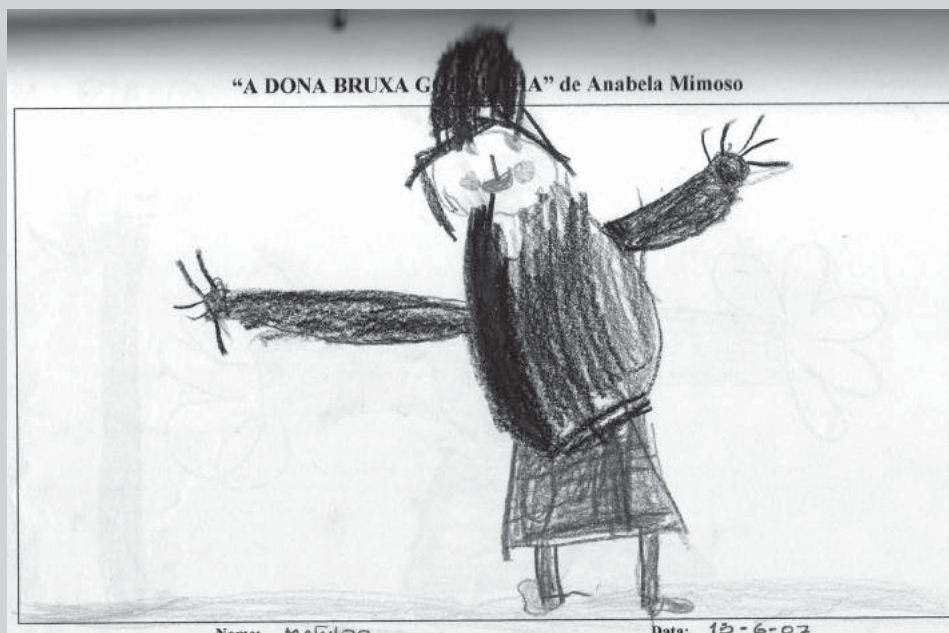

**Alguns trabalhos do pré-escolar da Escola n.º 2 de Espinho, aquando da visita da escritora Anabela Brito Mimoso**



**L**ivros  
Ler um livro,  
Viver uma aventura,  
Sonhar acordado,  
Aprender!  
Aprender a ler, escrever, contar...  
Imaginar, criar, idealizar...  
Um livro: um bom amigo que  
deves levar sempre contigo  
O teu mais fiel companheiro,  
que te ensina, enriquece o teu  
dia-a-dia.  
Selecciona o teu amigo e sê  
Feliz!

Anabela Mimoso, a escritora de muitos livros conhecidos da literatura infantil como "A Dona Bruxa Gorduxa", já esteve na nossa escola, contou-nos histórias, fizeram-se trabalhos e até os mais pequeninos perceberam a importância de uma boa leitura.

A escritora enviou-me esta mensagem:

**Margarete Gomes**  
(professora)

## O livro sempre ao meu lado

**A**bro um livro e é uma festa para os meus sentidos:

é o cheiro das tintas da impressão; é a forma caprichosa das letras nas páginas e a harmonia das cores das ilustrações; é o toque suave do verniz da capa presa nas minhas mãos; é o som da voz do escritor a segredar-me aos ouvidos.

Fecho o livro:

o cheiro, as formas e as cores permanecem lá; o verniz acaricia-me ainda a pele, mas agora é bem dentro do meu coração que oiço o eco de uma voz amiga que sei que ficará sempre a meu lado.

Anabela Brito Mimoso



Na Secundária  
Gomes  
de Almeida

## Os pais vão à escola

**E**stão marcadas para as 21 horas de 15, 22 e 29 de Fevereiro e 7 de Março quatro sessões do projecto "Os Pais Vão à Escola", proposto pelas professoras Alice Correia e Maria do Céu Sousa, da Escola Secundária Dr. Manuel Gomes de Almeida, em colaboração com a respectiva Associação de Pais.

Enquadrado no conceito da "Escola de Pais", o projecto "tem como objectivo principal objectivo proporcionar aos pais e encarregados de educação uma oportunidade para colocarem e debaterem questões relativamente ao processo de crescimento dos seus educandos, através de um ciclo de formação."

Os temas a abordar serão variados e de acordo com os interesses dos participantes, "nomeadamente no âmbito das formas de actuação dos encarregados de educação face a situações de indisciplina."

O ciclo de sessões realizar-se-á na sala de Audiovisuais da Escola Secundária Dr. Manuel Gomes de Almeida.

Escolas  
(1.º e 2.º ciclos)  
começam  
a ensinar

## Publicidade

**O** programa Media Smart, que visa explicar aos alunos dos 1.º e 2.º ciclos as técnicas usadas na publicidade, começa oficialmente no dia 20 de Fevereiro, revelou a Associação Portuguesa de Anunciantes (APAN).

De acordo com a APAN – organismo que é, em parceria com o Ministério da Educação, responsável pelo programa –, as crianças entre os 6 e os 11 anos das escolas aderentes vão poder assistir, no dia 20 e pela primeira vez, a uma aula onde lhes será explicada a publicidade.

Constituído por três módulos de ensino – Introdução à Publicidade, Publicidade Dirigida às Crianças e Publicidade Não Comercial –, o programa poderá ser leccionado enquanto disciplina extracurricular autónoma ou ver introduzidos alguns dos seus conteúdos em disciplinas curriculares já existentes.

Actualmente, cerca de 70 mil escolas na Europa utilizam o Media Smart como ferramenta de ensino, sendo Portugal o primeiro país do sul da Europa a adoptar o programa. O projecto tem um investimento global estimado de cerca de um milhão de euros para os próximos seis anos, 200 mil euros anuais no primeiro triénio e cerca de 150 mil euros anuais para o restante período.



## Entregues amanhã (na Câmara) às colectividade

# Subsídios de Jogo

É já amanhã à tarde, a partir das 15 horas, que decorre a cerimónia de entrega às colectividades espinhenses da verba correspondente às contrapartidas de jogo da

concessão do Casino de Espinho.

A cerimónia decorre na Câmara Municipal de Espinho e nela devem comparecer representantes das colectividades contempladas.



Fotos VÍTOR LANCHAS



Junta  
de Espinho  
anima  
noite de  
segunda-feira  
na Rua 23

## "Família Feliz" vencedora do Carnaval



A noite de segunda-feira foi de animação na Rua 23, em frente ao edifício da Junta de Freguesia de Espinho, onde se concentraram os mascarados que quiseram participar no concurso em versão nocturna promovido por aquela autarquia

Perante várias dezenas de curiosos que por ali pararam a apreciar, o espectáculo foi divertido, para dizer o mínimo, já que teve de tudo, desde homens das cavernas, travestis mais ou menos duvidosos, bruxas e máscaras assustadoras. Mas também, e como já vem sendo

tradição, famílias que participam em conjunto e arrebatam todos os prémios...

O primeiro lugar do concurso de máscaras da Junta de Freguesia de Espinho, versão nocturna, foi para três amorosos e coloridos palhaços que formavam a "Família Feliz", enquanto

que o segundo prémio foi arrebatado por uma das mais conhecidas famílias dos mais pequenos: Shrek, a Princesa Fiona e um amoroso e verde Screkezinho. No terceiro lugar ficou uma avantajada mulher de cor e em quarto o homem das cavernas.



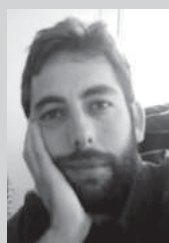

## OPINIÃO

CONTOS ANÕES,  
ACANHADAS  
REFLEXÕES...

Adolfo Leitão Carvalho

## O Sr. Estatística

Anda algo pelo ar que não sei bem o que é, mas que anda por aí, anda! Quer dizer, para além da mistura de gases que inalamos, diariamente, é claro (!) e um pouco de oxigénio também, circula por aí outra coisita qualquer.

De início, não dei muita importância, mas quando soube o nome da coisa, por ouvir demasiadas vezes em tudo quanto é canto, achei que poderia ser perigoso. Dito e feito. (ou melhor...) Pensado e concretizado. Falo, então, de algo que ouço chamarem de estatísticas.

Não sei bem quem é que inventou esta coisa que faz prevalecer a quantidade como suposta forma de encontrar a qualidade! Mas deve ter sido o Sr.\* Estatística que inventou isto, tal como os que "descobrem" e identificam as doenças e as baptizam com o seu nome, como se houvesse nisso um orgulho colossal.

*Sr. Alzheimer: – Eh pá! Descobri uma nova doença! Fixe! Vou dá-la o meu apelido, assim vou ser recordado para sempre...Mas...o que é que eu acabei de dizer?*

Cá para mim esta é uma outra forma de terrorismo, a de fazer as pessoas tremerem só de ouvir o nosso nome! Por falar em governo (ups) adiante...

Bem, o mesmo se deve ter passado com o Sr. Estatística:

*Sr. Estatística: – Eh pá! (porque o Pá está na moda, pá!) Acabei de descobrir uma nova maneira de enganar as pessoas fazendo-as crer que aquilo que se expressa em quantidade é muito bom, apesar de não prestar para nada. Faço uma coisa a que chamarei de sondagem a uma quantidade de gente escolhida a dedo, o meu dedo, ou então invento e preencho eu os inquéritos. Faço umas contas de cabeça...lanço uns números percentuais e, pronto, levo as pessoas a pensarem que devem fazer aquilo que eu decidir porque a maioria (quer dizer...suposta maioria, chamarei a isso de Média) também faz. E eu bem sei que uns seguem os outros... Eh pá, e vou dar o meu nome a esta estúpida, porém brilhante ideia, e assim serei recordado para sempre!*

Isto das estatísticas é, deveras, curioso. Mas mais do que curioso é o facto de serem muito perigosas. Anda por aí tudo preocupado com os vírus, com as guerras, com as armas biológicas, com as fugas de gás (que sempre as houve, mas parece que agora, por causa da comunicação social, estão na moda!), que nem sequer se apercebem que há algo muito pior a circular ao nosso lado. E não só circula como também deixamos e contribuímos para que exista.

Para mim, a estatística é a arma mais arrojadada que existe, pois é tão inteligente

quanto subtil e ataca-nos sem sabermos da sua real intenção.

*Senhora que faz inquéritos por telefone para uma empresa de sondagens, tem duas filhas e trabalha a recibos verdes: – Está sim! Boa noite! Daqui fala da (pii)...teste. Estamos a fazer uma sondagem para...tal, tal, blá, blá, blá...pode dispensar alguns minutos para responder a um inquérito, por favor?*

E pumba! Vamos a ver e, passados seis meses, toma lá uma lei que nos proíbe de fazer qualquer coisa ou nos obriga a pagar ainda mais, porque, pelos vistos um em cada dois portugueses é milionário.

Vejamos, por exemplo, o ensino. Portugal é, como se sabe (ou se calhar não se sabe, por causa, exactamente, do ensino) dos países com maior índice de absentismo escolar. Que é, como quem diz, que a maioria dos alunos, e dos seus pais, não sabem para que é que uma escola serve. Ou pior: pensam que não serve para nada.

Os pais e os alunos culpam a escola e, consequentemente, os professores. Os professores culpam o sistema. O Governo jura que não culpa ninguém, mas faz figas por baixo da mesa. A mesa é a única que sabe a verdade, mas para nossa infelicidade não consegue falar, ou não pode, porque há um bacano qualquer na Assembleia que insiste em lhe bater com um martelo sempre que ela se prepara para nos revelar alguma coisa.

A solução: o governo (esperto que nem burro), inventa umas medidas engenhosas para chamar o pessoal à escola (o importante é tê-los inscritos) e decide contratar o Sr.\* Estatística para contar as inscrições e para fazer crer os estrangeiros, os que lhe encham os bolsos, e o seu povinho também, que Portugal se transforma, assim, da noite para o dia, num país repleto de letrados. Mas não é tudo! ... Como o estado sabe que, mesmo assim, chamar pessoas à escola não é fácil, decide "oferecer" um chupa com Internet móvel a todos quantos aderirem a estas novas oportunidades. Benfeitor? Qual quê! Mais uma vez o Sr. Estatística é contratado para contar qual a percentagem de pessoas que têm computador com Internet. E, assim, Portugal deixará de estar, estatisticamente, na cauda da Europa no que toca às novas tecnologias. É que nem interessa que a máquina esteja a ganhar pó no canto da arrecadação. O importante é que o Sr. Estatística já registou, à saída, a entrada. E pronto. Ora, isto merece ou não um grande aplauso?

E a gentinha lá acredita. Pudera! Enchem-lhes os olhos e ouvidos com informação, parcialmente, verdadeira.

Estatística para aqui, estatística para ali. E o país lá corre. No entanto, parece que corre um pouco coxo, segundo as últimas estatísticas feitas pelo povo...é que o povo também vai aprendendo a arte do engano, nesta pequenina escola – EB 1,2,3,Secundário e Superior com mestrado integrado de Portugal – onde o professor – Governo – revela, mais do que idoneidade, uma vocação rara para o ensino. Lá diz a velha expressão popular: "o exemplo é a melhor educação..."

*(\* que me desculpem as senhoras, mas usei a expressão Sr. e só Sr. pois de grandes descobertas estúpidas quem merece os louros são, inteiramente, os homens)*



## Colóquio na ESPE com Lúcia Rocha

Fotos SS

Falar  
sobre  
a família

Licenciada pela Faculdade

de Medicina do Porto

e professora no Instituto

Superior de Serviço Social

do Porto, Lúcia Rocha

é especialista em questões

de família e foi para falar

de família que a professora

se encontrou com alunos

do 11.º ano da Escola

Profissional de Espinho.

Sandra Soares

No âmbito da disciplina de "Área de Integração", os jovens dos cursos de comunicação, informática e hotelaria que fre-



quentam o 11.º ano na ESPE têm trabalhado diversas questões ligadas ao tema da família e foi para aprofundar a discussão sobre este tema que organizaram uma palestra que teve como principal oradora Lúcia Rocha.

Habituada a falar para jovens e a com eles contactar, até porque dá apoio em consultas para grávidas adolescentes, Lúcia Rocha está consciente dos problemas que os afectam, ligados ao seu relacionamento com a família e entre si.

A especialista sabe também que vale sempre a pena informar, até porque os jovens ainda mostram grande desconhecimento em temas e questões básicas, que muitas vezes os adultos estão convencidos de que conhecem bem.

Assim, procurando sobretudo passar a mensagem de que devem procurar expor os seus problemas pois haverá sempre alguém para dar apoio e ajudar a ultrapassá-los, Lúcia Rocha falou para uma plateia atenta, sobre a estrutura familiar, mas também sobre a destruturalização que afecta muitas famílias e jovens.

**DOMUSGEST**  
ADMINISTRAÇÃO DE CONDOMÍNIOS

Confie na nossa experiência

Rua 21, n.º 755 - 1.º Dto. (junto às Finanças)  
Telef. 22 732 08 66 • Tlm. 96 487 51 54

**CAFÉS**

Casa Alves Ribeiro

seleccionamos  
e torramos  
na nossa fábrica  
as melhores qualidades  
aos melhores preços

Rua 19, 294 - ESPINHO

**Aluga-se**  
**ESTABELECIMENTO/ARMAZÉM**  
c/ 100m2 + 60m2 de cave ao nível da rua  
**Vendo**  
**LOTE DE TERRENO**  
c/ 550m2, para vivenda de 4 frentes  
**T3** – 150m2 - Centro de Espinho  
Tlm. 91 959 1294



# Jogo decisivo de voleibol na sexta-feira

## Académica de Espinho em quinto lugar

Apenas uma jornada do final da primeira fase do Campeonato Nacional da Divisão A1, a equipa de voleibol da Associação Académica de Espinho ascendeu à quinta posição da tabela classificativa, em igualdade de pontos com o seu próximo adversário, o Leixões. Os académistas já têm cumprido (e ultrapassado) o objectivo de início da temporada – garantiram, desde já, a permanência no escalão máximo do voleibol português. E na sexta-feira, terão de defrontar, então, o Leixões, pelas 20.30 horas, no pavilhão Arquitecto Jerónimo Reis, encontro este que será transmitido, em directo, pela Sporttv.

A Associação Académica de Espinho, liderada por Nuno Soares, venceu o Esmoriz Ginásio Clube, por 0-3, em jogo disputado no pavilhão do seu adversário.

Entretanto, o Sporting Clube de Espinho foi à Ilha da Madeira disputar uma dupla jornada – com o Marítimo, no sábado e com o Machico, no domingo. Os bicampeões nacionais obtiveram mais duas vitórias e estão em primeiro lugar.

Os tigres deslocam-se, no sábado, aos Açores, para defrontarem o Fonte Bastardo, liderada por Luís Resende.

### Esmoriz, 0 Académica de Espinho, 3

Jogo no pavilhão do Esmoriz Ginásio Clube, em Esmoriz.

Árbitros: Arnaldo Rocha e Rui Carvalho (AV Porto).

Parciais: 18-25 (22m), 23-25 (29m) e 14-25 (23m).

**Esmoriz Ginásio Clube** – Leonel Gomes (2 pontos), Pedro Figueiredo (16), Diogo Santos (3), Diogo Frada (1), Nuno Soares (6) e João Simões (2) – seis inicial; Tiago Santos (libero), Pedro Paraty, Luís Moreira (10), Tiago Violas, Nuno Roque (1) e João Rocha.

Treinador: Carlos Simão.

**Associação Académica de Espinho** – António Pedro Costa (7), Rui Santos (8), José Fontes (17), Fabrício Barros (18), António Coelho (1) e Valter Ornelas (1) – seis inicial; Paulo Fonseca (libero), Rui Alvar (1), Gonçalo Sapage Sousa, Januário Alvar, Leandro Lopes e Rui Alves.

Treinador: Nuno Soares.

### Marítimo, 1 Sporting de Espinho, 3

Jogo no pavilhão do Marítimo, no Funchal (Ilha da Madeira).

Árbitros: Marcelino Tavares (AV Porto) e Arlindo Vieira (AV Madeira).

Parciais: 16-25 (17m), 25-22 (24m), 18-25 (23m) e 17-25 (22m).

**Club Sport Marítimo** – Hélder Vasconcelos (14 pontos), Felipe Salvadori (4), Christian Berin, Marco Ferreira (11), Jonanthan Vasconcelos (5) e Márcio Pires (4) – seis inicial; André Sá (libero), Jorge Morais, Rui Caldas, Duarte Abreu, Nuno Gouveia (6) e Vinicius Roguzzoni.

Treinador: Jorge Caldeira.

**Sporting Clube de Espinho** – Sandro Correia (26), Jacques Yoko (14), Roberto Reis (7), Paulo Trautmann (1), Miguel Maia (1) e Gilberto Silva (9) – seis inicial; Hugo Ribeiro (libero), Maurício Silva (2), Fabrício Silva (5), João Brenha, Paulo Brenha (2) e Miguel Costa.

Treinador: Miguel Maia.

### Machico, 0 Sporting de Espinho, 3

Jogo no pavilhão da Associação Desportiva do Machico, no Machico, Ilha da Madeira.

Árbitros: Marcelino Tavares (AV Porto) e José Franco (AV Madeira).

Parciais: 17-25 (20m), 21-25 (27m) e 17-25 (22m).

**Associação Desportiva do Machico** – Fábio Vieira (4 pontos), Adriano Fonseca (5), Marcos Júnior (7), Márcio Scheibe, Nuno Abreu (5) e Juan Millanés (10) – seis inicial; Élio Castro (libero), Marco Silva, Pedro Fonseca, João Fraga (1), Luís Vieira e Rui Vítor (1).

Treinador: Patrício Lopes.

**Sporting Clube de Espinho** – Sandro Correia (4), Roberto Reis (11), Fabrício Silva (8), João Brenha (3), Paulo Brenha (4) e Gilberto Silva (13) – seis inicial; Hugo Ribeiro (libero), Maurício Silva (12), Jacques Yoko, Paulo Trautmann, Miguel Maia e Miguel Costa.

Treinador: Miguel Maia.

### Resultados

Machico-Leixões ..... 0-3 (15-25, 14-25 e 23-25)

Marítimo-Sp. Espinho ..... 1-3 (16-25, 25-22, 17-25 e 17-25)

F. Bastardo-V. Guimarães ..... 1-3 (25-21, 27-29, 11-25 e 26-28)

Vilacondense-Benfica ..... 0-3 (25-27, 18-25 e 21-25)

Nac. Ginástica-Castêlo Maia ..... 0-3 (16-25, 14-25 e 21-25)

Esmoriz-Acad. Espinho ..... 0-3 (18-25, 23-25 e 14-25)

Marítimo-Leixões ..... 3-2 (25-18, 25-21, 20-25, 19-25 e 15-9)

Machico-Sp. Espinho ..... 0-3 (17-25, 21-25 e 17-25)

### Classificação

	J	V	D	F-C	P
Sp. Espinho	21	20	1	61-14	41
V. Guimarães	21	18	3	54-13	39
Benfica	21	18	3	59-15	39
F. Bastardo	21	15	6	48-22	36
Acad. Espinho	21	12	9	39-34	33
Leixões	21	12	9	40-31	33
Vilacondense	21	9	12	30-43	30
Castêlo Maia	21	8	13	33-42	29
Marítimo	21	5	16	24-54	26
Nac. Ginástica	21	5	16	22-52	26
Esmoriz	21	2	19	15-59	23
Machico	21	2	19	10-56	23

### Última jornada

Acad. Espinho-Leixões  
(Espinho/sexta-feira/20.30h)  
Castêlo Maia-Esmoriz  
Benfica-Nac. Ginástica  
V. Guimarães-Vilacondense  
F. Bastardo-Sp. Espinho  
(Praia da Vitória/sábado/15h)  
Machico-Marítimo

Manuel Proença



## Torneio "Carnavolei" Minis B tigres insuperáveis na Lousã

As minis B do Sporting de Espinho venceram o Torneio "Carnavolei" na Lousã, evento que contou com vinte equipas femininas e quinze masculinas.

Na primeira qualificação, o Sporting de Espinho superou o Lousã Voleibol Clube (B),

por 59-17, a Académica de Coimbra (46-22) a equipa (A) do Frei Gil (48-18).

Na segunda fase, as minis tigres triunfaram 55-16 ante Frei Gil (A), 42-22 ante o Colégio Calvão e 45-32 perante o Alverca Voleibol Clube.

Nas meias-finais, o Sporting de eliminou o Castêlo da Maia (A) com 36-30 e na final convenceu por 37-20 a Ala Gondomar.

A equipa masculina de minis do Sporting de Espinho classificou-se em segundo lugar, perdendo na final com o Ala Gondomar.

## Taça de Portugal Tigres nas meias

O Sporting de Espinho apurou-se para as meias-finais da Taça de Portugal, ao vencer o Nacional de Ginástica por 3-0, em pouco menos de uma hora de jogo, na Parede.

Com Miguel Maia, Maurício Silva, Kibinho, Paulão, João Brenha, Miguel Costa, Hugo Ribeiro, Paulo Brenha, Jacques Yoko, Sandro Correia e Roberto Reis, os tigres impuseram-se com os parciais de 25-18, 25-12 e 25-11.

## Amanhã, em directo Ac. Espinho-Leixões na Sport TV1

O jogo entre as equipas de seniores masculinos da Associação Académica de Espinho e do Leixões Sport Club, relativo ao Campeonato Nacional da Divisão A1, será disputado pelas 20h30 de amanhã (sexta-feira), no Pavilhão Arquitecto Jerónimo Reis, em Espinho, e terá honras de transmissão televisiva em directo no canal Sport TV1.



Tigres sem direito a gravação (vídeo) em Ponta do Sol

Arbitragem tendenciosa

A equipa de futebol

profissional do Sporting

Clube de Espinho continua

a perder 'terreno' a favor

do líder, a Oliveirense,

no Campeonato nacional

da II Divisão, Série B.

Os tigres foram derrotados (1-0), no domingo, no relvado sintético de Ponta do Sol, na ilha da Madeira, pelo Pontasolense, enquanto a equipa de Oli-

veira de Azeméis continua sem perder (4-0 ao Ribeira Brava).

Porém, desta feita, a arbitragem prejudicou nitidamente o Sporting de Espinho. Eis o "filme"... Ainda iam decorridos 5 minutos de jogo quando Moreira foi nitidamente derrubado na grande-área, mas o árbitro portuense exibiria o cartão amarelo ao avançado, alegando simulação. Ou seja, uma grande penalidade por marcar. Logo de seguida, o guardião madeirense não evitou que a bola entrasse cerca de meio metro na baliza, na sequência de um remate de Leandro. Golo?! O árbitro não validou o lance! E o seu assistente também não o assinou...

E, assim, pouco depois, Gleibson aproveitaria a oportunidade para marcar o único golo da partida, num remate colocado à entrada da área e sem hipótese de defesa para Marcelo Galvão.

Registe-se ainda que a Direcção do Pontassolense não permitiu a recolha de imagens (vídeo) por parte dos responsáveis espinhenses.

O próximo jogo será no domingo, pelas 15 horas, no Estádio Comendador Manuel Oliveira Violas, com o Lourosa.

Pontasolense, 1

Sp. Espinho, 0

Jogo no Campo das Canhas, na Ponta do Sol (Madeira).

Árbitro: Humberto Teixeira (Porto).

**Pontasolense** – Vítor Pereira; Hugo Gomes, Diogo, César e Paulo Pereira; Adriano, Zeca e Carlo; Gleibson, Glauco e Ângelo.

Substituições: Carlo por Ruben Pereira (75), Ângelo por Mário Rondon (75) e Zeca por Celso (90).

Treinador: Jorge Paixão.

**Sporting Clube de Espinho** – Marcelo Galvão; Bruno Lucas, Hélder Vasco, Amorim e Marco Abreu; Valença, Rui Gomes e Nuno Coelho; Fábio 'Espinho', Leandro Rodrigues e Moreira.

Substituições: Rui Gomes por Nuno Silva (72) e Fábio 'Espinho' por Carela (80).

Treinador: Amândio Barreiras.

Ao intervalo 1-0.

Marcador: Gleibson (32).

Disciplina: cartão amarelo a Moreira (5), Leandro Rodrigues (55), Glauco (86), Zeca (87) e Paulo Pereira (90).

II Divisão - Série B

Resultados

Leça-Vila Meã ..... 1-1

Oliveirense-Ribeira Brava ..... 4-0

Infesta-Canical ..... 1-2

Fiães-Marítimo "B" ..... 2-3

**Pontassolense-Sp. Espinho ..... 1-0**

Lourosa-Esmoriz ..... 2-1

Folgou: Avanca

Classificação

	P	J	V	E	D	F-C
Oliveirense	46	18	14	4	0	41-11
<b>Sp. Espinho</b>	<b>31</b>	<b>19</b>	<b>8</b>	<b>7</b>	<b>4</b>	<b>30-23</b>
Canical	30	18	7	9	2	27-19
Ribeira Brava	28	18	8	4	6	19-19
Pontassolense	28	19	7	7	5	23-21
Marítimo B	26	19	7	5	7	29-27
Infesta	23	19	6	5	8	20-26
Esmoriz	21	18	6	3	9	23-23
Vila Meã	21	18	5	6	7	26-27
Fiães	20	19	5	5	9	17-29
Leça	19	18	5	4	9	25-32
Avanca	18	18	4	6	8	21-28
Lourosa	14	19	3	5	11	18-34

Próxima jornada

Esmoriz-Leça

Vila Meã-Oliveirense

Ribeira Brava-Avanca

Canical-Fiães

Marítimo "B"-Pontassolense

**Sp. Espinho-Lourosa**

Folga: Infesta

Futebol popular

Águias de Paramos ascendem ao terceiro lugar

Os Águias de Paramos, ao vencerem a Associação Desportiva de Esmojães, por 5-2, ascenderam à terceira posição da tabela classificativa da I Divisão do Campeonato de Futebol Popular do Concelho de Espinho e 'atiraram' o seu adversário para o lugar que ocupavam anteriormente. O Juventude dos Outeiros venceu os Águias de Anta e conseguiu fugir à última posição, agora ocupada pela equipa de antense.

Na II Divisão o Estrelas da Ponte de Anta venceu a Novasemente e ascendeu à quarta posição da tabela classificativa.

No próximo fim-de-semana principia a segunda fase da Taça Associação e realizam-se os encontros das competições interconcelhias. O Estrelas da Divisão e o Ronda anteciparam o encontro da 10.ª Jornada para o próximo domingo.

I Divisão

AD Guetim-Magos Anta ..... 1-1

Águias Anta-Juv. Outeiros ..... 0-1

Leões Bairristas-Império Anta ..... 1-0

Águias Paramos-Ass. Esmojães ..... 5-2

Quinta Paramos-Cantinho Rambóia ..... 1-1

Classificação

	J	V	E	D	F-C	P
Leões Bairristas	10	8	1	1	20-10	25
AD Guetim	10	5	3	2	15-12	18
Águias Paramos	10	4	3	3	22-16	15
Magos Anta	10	4	3	3	16-13	15
Cantinho Rambóia	10	3	5	2	9-8	14
Ass. Esmojães	10	4	1	5	17-19	13
Quinta Paramos	10	3	3	4	15-14	12
Império Anta	10	3	2	5	10-16	11
Juv. Outeiros	10	2	2	6	14-20	8
Águias Anta	10	2	1	7	7-17	7

Melhores marcadores

Vítor Oliveira (AD Guetim) ..... 6

Jorge Varandas (Águias Paramos) ..... 6

Nuno Granja (Leões Bairristas) ..... 5

Sílvio Pinhal (Império Anta) ..... 4

Gabriel Santos (Ass. Esmojães) ..... 4

II Divisão

Morgados Paramos-Lomba Paramos ..... 5-2

Desp. P. Anta-Rio Largo ..... 0-4

GD Outeiros-Bairro P. Anta ..... 1-1

Est. Vermelhas-Cruzeiro Silvalde ..... 1-1

Novasemente-Est. P. Anta ..... 0-3

Classificação

	J	V	E	D	F-C	P
Rio Largo	10	6	4	0	19-8	22
Morgados Paramos	10	6	3	1	24-14	21
Est. Vermelhas	10	5	4	1	14-8	19

Melhores marcadores

Jorge Queiroz (Desp. Regresso) ..... 6

David Silva (GD Ronda) ..... 6

Bruno Couto (Aldeia Nova) ..... 5

Ricardo Romeira (Juv. Estrada) ..... 4

António Lopes (Corredoura) ..... 4

Taça Associação (2.ª Fase)

AD Guetim-GD Idanha (Zona/sábado/15h)

Novasemente-Quinta Paramos (Idanha/sábado/15h)

Est. Vermelhas-Lomba Paramos (REE/sábado/15h)

Águias Paramos-Rio Largo (Guetim/sábado/15h)

Ass. Esmojães-Cruzeiro Silvalde (Paramos/dia 13/21h)

Magos Anta-Morgados Paramos (Cassufas/dia 13/21h)

Juv. Outeiros-Leões Bairristas (Silvalde/dia 13/21h)

Desp. Regresso-Cantinho Rambóia (Cassufas/dia 14/21h)

Taça dos Campeões

Retorta (Vila Conde)-Leões Bairristas (Retorta/sábado/18h)

Taça das Taças

Aver-O-Mar (P.Varzim)-Ass. Esmojães (Aver-O-Mar/sábado/16h)

Taça Federação

Argivai (P. Varzim)-Magos Anta (Argivai/sábado/18h)

Várzea (Barcelos)-Cantinho Rambóia (Várzea/sábado/15h)

III Divisão 10.ª Jornada

Est. Divisão-GD Ronda (Idanha/domingo/10h)

Manuel Proença

CADEIRAS \* SOFÁS

SOFÁS NOVOS P/ MEDIDA

ESTOFOS DE AUTOMÓVEL EM PELE

**Henrique Manuel C. Oliveira**

— ESTOFADOR —

Rua Caminho de Ferro, 518 - 4500-509 Paramos - Espinho

Tlm. 912 395 336

Comparamos todos os artigos em:

**OURO \* PRATA \* JÓIAS**

**CAUTELAS DE PENHOR**

*Pagamos melhor e a dinheiro*

2.º E ÚLTIMO ANDAR • HONESTIDADE - SIGILO - PRIVACIDADE

Rua 23, n.º 174 - Edifício S. Pedro - Sala Y - ESPINHO • Tlm.: 96 587 98 72

**COMERCIAIS**

C/ conhecimentos de produtos de informática, WEB, loja virtual e diverso equipamento, para contacto com clientes interna e externamente. Jovens c/ ou s/ experiência, c/ carta de condução e 11.º/12.º Ano.

Resposta c/ curriculum vitae para o Apartado 122 4501-857 Espinho

07/Fevereiro/2008



Natação tigre  
em Águeda

# Sofia Azevedo, Catarina Oliveira, Ana Pedrosa, William Fukunaga, João Baptista, e Pedro Reis brilhantes!



Pedrosa, que obteve o 1.º lugar nos 100m estilos e 3.º nos 200m livres.

Também as nadadoras Sandra Gomes, com o 2.º lugar nos 100m bruços e o 7.º nos 100m livres, e Salomé Monteiro, com o 3.º nos 100m livres e o 4.º nos 100m costas, obtiveram uma prestação positiva.

As restantes nadadoras do Sporting de Espinho tiveram as seguintes classificações:

Filipa Lei, 4.º nos 100m bruços e 5.º nos 100m livres; Catarina Dias, 4.º nos 100m livres e 5.º nos 100m costas; Mariana Casalta, 5.º nos 100m bruços e 6.º nos 100m livres; Catarina Balouta, que participou pela primeira vez, obteve o 6.º lugar nos 100m livres e o 8.º nos 100m bruços; Isabel Fontes, 6.º nos

100m bruços e 9.º nos 100m livres; Catarina Silva, 7.º nos 100m bruços e 8.º nos 100m livres.

Nos masculinos, William Fukunaga foi o maior destaque no Escalão A, ao classificar-se em 1.º lugar nos 200m estilos e em 2.º nos 100m bruços.

Neste mesmo escalão, também com bons resultados, o nadador João Baptista alcançou o 1.º lugar nos 100m estilos e o 3.º nos 100 metros livres e Pedro Reis a surpresa pela positiva apresentou-se em boa forma ao classificar-se no 1º lugar nos 100m costas e em 4.º nos 200m livres.

Já no escalão B, esteve em grande destaque o nadador espinhense André Lima (que a par

com a Sofia Azevedo foram os que obtiveram os melhores resultados), ao ficar em 1.º lugar nos 200m estilos e nos 200m livres.

No seguimento dos bons resultados, registos para André Silva, 1.º nos 100m bruços e 3.º nos 100m livres; Luís Soares, 1.º nos 100m estilos e 3.º nos 100m livres; João Gomes, 2.º nos 100m estilos e 4.º nos 100m livres; Bernardo Costa, 4.º nos 100m Bruços e 200m livres; Rodrigo Monteiro, 5.º nos 100m bruços e 8.º nos 100m livres; Bernardo Guedes, 7.º nos 100m livres e desclassificado nos 100m estilos; João Branco, 8.º nos 100m bruços e 11.º nos 100m livres; Carlos Gomes, outro estreante nestas andanças, obteve o 10.º lugar nos 100m bruços e o 12.º nos 100m livres; Vasco Tavares, 10.º nos 100m livres e desclassificado nos 100m costas.

Nas estafetas femininas de 4x100m estilos, o Sporting de Espinho participou com duas equipas.

A primeira, constituída por Carolina Silva em Costas, Sandra Gomes em Bruços, Catarina Dias em Mariposa e Filipa Lei em Livres, foi desclassificada.

Já a segunda alcançou brilhantemente o 2.º lugar, a menos de um segundo do primeiro classificado, sendo constituída por Salomé Monteiro em costas, Ana Pedrosa em bruços, Sofia Azevedo em mariposa e Catarina Oliveira em livres.

Nas estafetas masculinas, com também duas equipas a participar, alcançaram os primeiro e quarto lugares.

Assim a equipa vencedora foi constituída por João Baptista em costas, William Fukunaga em bruços, Luís Soares em mariposa e André Lima em livres.

A equipa que ficou em 4.º foi constituída por Pedro Reis em costas, André Silva em bruços, João Gomes em mariposa e Bernardo Costa em livres.

## Pólo aquático (júnior) do Sp. Espinho

# Em maré de derrotas

A equipa de juniores do Sporting Clube de Espinho defrontou este domingo o Gespaços, nas piscinas municipais de Paços de Ferreira, tendo sido derrotada por 33-3.

A turma da casa entrou na partida com uma grande atitude tendo como objectivo assegurar a vitória já no primeiro período do encontro, o que dificultou ainda mais a tarefa dos tigres.

A equipa de Espinho entrou um pouco desconcentrada não conseguindo manter a bola em sua posse nem impedir os contra-ataques dos adversários. Com o decorrer da partida o Sporting de Espinho, apesar de ter melhorado o seu rendimento, conseguiu equilibrar a partida apenas no quarto período quando a turma da

capital do móvel já detinha uma vantagem muito confortável.

O treinador dos tigres fez alinhar alguns jogadores com pouca experiência de jogo, o que contribuiu para o avolumar do resultado mas irá permitir uma mais rápida evolução desses mesmos jogadores. Merecedora de destaque foi a exibição dos guarda-redes Vítor Rodrigues.

No final da partida, o treinador dos tigres, apesar de agradado com a exibição da sua equipa, apontou como principais erros a desconcentração e algumas falhas no posicionamento.

Apesar de tudo, esta exibição demonstrou significativa evolução na equipa espinhense.

No sábado, realizou-se em Águeda o III Torneio de Promoção para Cadetes (nascidos em 1996 e mais novos). Este torneio estava inicialmente marcado para Vale de Cambra tendo sido, na sexta-feira, alterado para Águeda.

O Sporting de Espinho apresentou-se com 24 nadadores (13 masculinos e 11 femininos). Os tigres brilharam ao classificarem a equipa no primeiro lugar, pela terceira vez consecutiva, igualando o lugar obtido no I e II Torneio de Promoção realizado nos passados meses de Dezembro e Janeiro. Bateram ainda 36 recordes pessoais. A classificação foi obtida com onze primeiros, três segundos e cinco terceiros lugares.

Na equipa feminina, o maior destaque vai, no escalão A, para a Sofia Azevedo que só sabe ganhar, alcançando dois primeiros lugares nos 200 metros livres e nos 200m estilos.

No mesmo escalão, Catarina Oliveira também brilhou ao ficar em 1.º lugar nos 100m estilos e 4.º 100m livres.

No escalão B, o destaque foi todo para a Ana

## Telefones Úteis

A. Viação Espinho .....	22 734 03 23
Biblioteca .....	22 733 58 69
Bomb. V. Espinho .....	22 734 00 05
Bomb. V. Espinhenses .....	22 734 00 42
Câmara Municipal .....	22 733 58 00
Centro de Saúde .....	22 733 40 20

Cliesp .....	22 733 04 10
Clínica Costa Verde .....	22 734 58 85
Clínica N.ª S.ª d'Ajuda .....	22 734 26 95
Clínica S. Pedro .....	22 734 47 14
Policlínica .....	22 733 06 40
CTT - Rua 19 .....	22 733 06 31
CTT - Anta .....	22 733 06 61
EDP - Avarias .....	800 506 506
EDP - Leituras .....	800 236 236

Estação CP .....	808 208 208
Fisioclínica .....	22 731 49 86
Brigada Fiscal .....	22 734 11 96
Hospital Espinho .....	22 733 11 30
Hospital V. N. Gaia .....	22 379 42 11
S. Sebastião (S.M.Feira) ....	256 37 97 00
Junta Freguesia .....	22 734 44 18
PSP .....	22 734 00 38
Registo Civil .....	22 733 20 60

Repartição Finanças .....	22 733 20 70
Saneam. Básico (avarias) ..	22 733 58 40
Segurança Social .....	22 734 19 56
Táxis (Câmara) .....	22 734 31 67
Táxis Costa Verde .....	22 734 01 18
Táxis (Graciosa) .....	22 734 00 10
Táxis União, Lda. ....	22 734 80 17
Táxis Unidos .....	22 734 22 32
Táxis Verdemar .....	22 734 35 00

Tesouraria Fazenda Pública	22 733 20 87
Tribunal .....	22 733 13 30
<b>Anta</b>	
Farmácia .....	22 734 11 09
Farmácia Guedes de Almeida	22 732 20 31
Junta Freguesia .....	22 734 64 53
Lar da 3.ª Idade .....	22 733 09 00
Unidade de Saúde .....	22 733 40 60
<b>Guetim</b>	
Junta Freguesia .....	22 734 42 26

## Paramos

Centro Social .....	22 733 08 70
Farmácia .....	22 734 63 88
Junta Freguesia .....	22 734 27 10
Reg. Engenharia .....	22 734 20 23
Unidade de Saúde .....	22 734 50 01

## Silvalde

Junta Freguesia .....	22 734 40 17
Unidade Saúde Marinha ....	22 734 31 01
Unidade Saúde Silvaldinho .	22 734 36 42



Liga						
Resultados						
Boavista-Paços Ferreira .....	4	3				
Académica-Marítimo .....	1	0				
FC Porto-U. Leiria .....	4	0				
Belenenses-Sporting .....	1	0				
E. Amadora-Sp. Braga .....	1	1				
V. Setúbal-Naval .....	1	2				
Benfica-Nacional .....	0	0				
V. Guimarães-Leixões .....	2	1				

Classificação						
	P	J	V	E	D	F-C
FC Porto	44	18	14	2	2	32-7
Benfica	34	18	9	7	2	29-10
V. Guimarães	31	18	9	4	5	22-22
Sporting	30	18	8	6	4	25-16
Marítimo	26	18	8	2	8	22-17
Belenenses	26	18	6	8	4	17-16
V. Setúbal	25	18	5	10	3	23-18
Sp. Braga	25	18	6	7	5	20-21
Nacional	22	18	5	7	6	12-13
Boavista	22	18	5	7	6	21-28
Leixões	19	18	3	10	5	17-20
Académica	19	18	4	7	7	18-27
Naval	19	18	5	4	9	14-27
E. Amadora	18	18	3	9	6	19-21
Paços Ferreira	15	18	4	3	11	18-28
U. Leiria	8	18	1	5	12	13-31

Próxima jornada	
Leixões-Boavista	
Paços Ferreira-Académica	
Marítimo-FC Porto	
U. Leiria-Belenenses	
Sporting-E. Amadora	
Sp. Braga-V. Setúbal	
Naval-Benfica	
Nacional-V. Guimarães	

Liga Vitalis	
Resultados	
Olhanense-Penafiel .....	3-1
Beira Mar-Freamunde .....	1-1
Estoril-Aves .....	2-2
Trofense-Vizela .....	0-0
Varzim-Gil Vicente .....	2-1
Rio Ave-Fátima .....	1-0
Feirense-Portimonense .....	0-2
Gondomar-Santa Clara .....	4-0

Classificação						
	P	J	V	E	D	F-C
Trofense	34	18	9	7	2	20-13
Vizela	30	18	7	9	2	24-12
Rio Ave	30	18	8	6	4	27-20
Olhanense	27	18	7	6	5	17-17
Estoril	27	18	7	6	5	31-26
Gil Vicente	26	18	6	8	4	21-16
Freamunde	26	18	7	5	6	25-24
Varzim	25	18	6	7	5	20-15
Santa Clara	25	18	7	4	7	20-32
Beira Mar	24	18	5	9	4	17-20
Gondomar	21	18	5	6	7	23-23
Feirense	20	18	5	5	8	17-18
Aves	19	18	4	7	7	25-26
Portimonense	16	18	3	7	8	12-22
Fátima	15	18	2	9	7	17-24
Penafiel	14	18	3	5	10	18-26

Próxima jornada	
Santa Clara-Olhanense	
Penafiel-Beira Mar	
Freamunde-Estoril	
Aves-Trofense	

## TOTOBOLA

Concurso dos Órgãos de Informação n.º 07/2008 de 17/02/2008. Prognóstico "Defesa de Espinho", Redacção Desportiva:

- |                                |   |
|--------------------------------|---|
| 1. Naval-Benfica .....         | 2 |
| 2. Sporting-E. Amadora .....   | 1 |
| 3. Nacional-Guimarães .....    | 2 |
| 4. Leixões-Boavista .....      | X |
| 5. P. Ferreira-Académica ..... | 1 |
| 6. Vizela-Varzim .....         | 1 |
| 7. Santa Clara-Olhanense ..... | 1 |
| 8. Freamunde-Estoril .....     | 1 |
| 9. Gil Vicente-Rio Ave .....   | 1 |
| 10. Juventus-Roma .....        | X |
| 11. Parma-Ac Milan .....       | 2 |
| 12. Saragoça-Barcelona .....   | 2 |
| 13. Bétis-R. Madrid .....      | 2 |

Vizela-Varzim	
Gil Vicente-Rio Ave	
Fátima-Feirense	
Portimonense-Gondomar	
II Divisão	
Série A - Resultados	
Lixa-Ribeirão .....	1-2
Chaves-Moreirense .....	2-2
Tirsense-Maria da Fonte .....	2-1
Portosantense-Valdevez .....	3-1
Fafe-Lousada .....	0-0
Machico-Camacha .....	0-3
U. Madeira-Merelinense .....	2-0

Classificação						
	P	J	V	E	D	F-C
U. Madeira	40	20	12	4	4	35-13
Chaves	38	20	10	8	2	23-10
Tirsense	38	20	11	5	4	26-17
Valdevez	35	20	10	5	5	24-13
Ribeirão	35	20	10	5	5	30-24
Moreirense	31	20	9	4	7	27-19
Camacha	30	20	9	3	8	30-21
Maria da Fonte	30	20	9	3	8	29-25
Portosantense	28	20	6	10	4	26-17
Lousada	27	20	7	6	7	15-17
Fafe	19	20	5	4	11	15-25
Merelinense	19	20	5	4	11	15-29
Machico	13	20	3	4	13	11-28
Lixa	4	20	1	1	18	8-56

Próxima jornada	
Merelinense-Lixa	
Ribeirão-Chaves	
Moreirense-Tirsense	
Maria da Fonte-Portosantense	
Valdevez-Fafe	
Lousada-Machico	
Camacha-U. Madeira	

Série C - Resultados	
Satão-Oliv. Bairro .....	0-0
Caldas-Rio Maior .....	1-1
Pampilhosa-Nelas .....	0-0
Tourizense-Elétrico .....	0-0
Anadia-Sp. Covilhã .....	0-0
Benf. Cast. Branco-Penalva Castelo .....	0-0
Abrantes-Torreense .....	1-2

Classificação						
	P	J	V	E	D	F-C
1 Sp. Covilhã	44	20	13	5	2	42-13
Oliv. Bairro	33	20	9	6	5	29-22
Torreense	32	20	9	5	6	26-25
Elétrico	31	20	8	7	5	21-19
Penalva Castelo	28	20	7	7	6	26-25
Tourizense	27	20	6	9	5	23-8
Abrantes	27	20	7	6	7	19-21
Pampilhosa	27	20	6	9	5	22-20
Benf. Cast. Branco	25	20	6	7	7	18-23
Nelas	25	20	7	4	9	24-28
Anadia	23	20	5	8	7	21-28
Rio Maior	21	20	5	6	9	15-24
Satão	17	20	4	5	11	15-24
Caldas	15	20	3	6	11	20-31

Próxima jornada	
Torreense-Satão	
Oliv. Bairro-Caldas	
Rio Maior-Pampilhosa	
Nelas-Tourizense	
Elétrico-Abrantes	
Sp. Covilhã-Benf. Castelo Branco	
Penalva do Castelo-Abrantes	

## TOTOBOLA

Concurso Extra dos Órgãos de Informação n.º 07/2008 de 19 e 21/02/2008. Prognóstico "Defesa de Espinho", Redacção Desportiva:

- |                               |   |
|-------------------------------|---|
| 1. Schalke 04-FC Porto .....  | X |
| 2. Roma-R. Madrid .....       | 1 |
| 3. Olimpicos-Chelsea .....    | X |
| 4. Liverpool-Inter .....      | 1 |
| 5. Celtic-Barcelona .....     | X |
| 6. Lyon-Manchester Utd .....  | 2 |
| 7. Fenerbahçe-Sevilha .....   | X |
| 8. Nuremberga-Benfica .....   | 2 |
| 9. Braga-W. Bremen .....      | X |
| 10. Basileia-Sporting .....   | 2 |
| 11. A. Madrid-Bolton .....    | 1 |
| 12. B. Munique-Aberdeen ..... | 1 |
| 13. Getafe-AEK Atenas .....   | X |

## Futebol veterano

# Resultado enganador

A equipa de veteranos do Clube Académico de Espinho perdeu (5-3), em Gondar, com o conjunto local. Nesta sua deslocação, o Académico viu-se confrontado com algumas ausências – umas por questões profissionais e outras por afazeres diversos. Daí que a derrota tenha sido tão pesada e, como diz o velho ditado, 'há dias em que não se pode sair de casa'!

No começo do jogo, o árbitro da partida descortinou uma grande penalidade mas, logo de seguida, num livre superiormente marcado, os espinhenses restabeleceram a igualdade.

Na segunda parte, com o Clube Académico

de Espinho ficou convencido de que tinha uma equipa ao seu alcance, mas com uma equipa de arbitragem em dia não, não foi possível fazer mais!... O resultado é, por isso, enganador.

**Gondar, 5**  
**Académico de Espinho, 3**

Jogo no campo de Gondar.

**União Desportiva e Cultural de Gondar** – Victor; Lucas, Henrique, Quim e Paulo I; Paulo II, Nelinho e Berto; To Zé, Vitinha e Toni.

Jogaram ainda: Virgílio, Barreira, Zé Manuel, Vasco, Ludivique e Paulo III.

**Clube Académico de Espinho** – Outeiro; Victor, Pinhal, Zé Carlos e Adriano; Mário, Sérgio e Zé; Manuel, Fernando e Moreira.

Jogaram ainda: Martelini, Zé Beto, Victor e Granja.

Ao intervalo: 1-1.

Marcadores: Nelinho (2 golos), Ludivique (2) e Paulo II; Sérgio (1) e Victor (2).

## Eleito por dois anos

# Ricardo Tavares lidera Associação de Treinadores de Andebol



O ex-treinador da equipa de andebol do Sporting Clube de Espinho e actual treinador do S. Bernardo, o espinhense Ricardo Tavares, foi eleito presidente da Direcção da Associação de Treinadores de Andebol de Portugal.

Na lista de Ricardo Tavares, que irá cumprir um mandato de dois anos, figura como vice-presidente, o espinhense e ex-atleta do Académico de Leiria, Paulo Félix.

Manuel Proença

## Pelos veteranos nabantinos

# Goleados em casa

A equipa de veteranos da Associação desportiva de Esmojães foi goleada pelo União de Tomar (2-8), em encontro disputado no campo da Zona.

Foi um bom jogo de futebol e os antenses até começaram bem, ao inaugurarem o marcador, por Dino, aos cinco minutos, num potente remate de fora da área, sem qualquer hipótese de defesa para o guarda-redes do União de Tomar.

A equipa de Esmojães continuou a mandar no jogo durante mais cerca de 15 minutos, altura em que Abreu apontou o 2-0. O pior veio depois e nos últimos vinte minutos da primeira parte a equipa de Esmojães sofreu quatro golos sem resposta. Ao intervalo o resultado era de 2-4.

No segundo tempo, manteve-se a toada de jogo, com o União de Tomar sempre dominador e também a marcar até chegar ao 2-8, sem que a equipa de Anta tivesse qualquer reacção positiva. É que com equipas como o União de Tomar não se pode facilitar, pois os jogadores detêm elevada técnica e quase todos eles passaram pelo futebol do nosso campeonato nacional.

Depois de terminado o jogo veio o banho e a tradicional terceira parte em que o convívio foi

no Restaurante Seara em Anta. Foi um convívio são, em que reinou a amizade que existe já entre estas duas equipas e o resultado foi esquecido. De registar, ainda, a presença do presidente da Junta de Freguesia da Vila de Anta, Napoleão Guerra.

O próximo jogo dos veteranos de Esmojães é já no sábado, em Chaves, contra a equipa de Ribeira D'Oura.

**Assoc. Esmojães, 2**  
**UD Tomar, 8**

Jogo no campo da Zona, em Anta.

Árbitro: Joaquim Sarreia.

**Associação Desportiva de Esmojães** – Carlos Bernardes; Betinho, Ilhô, Teixeira e Dino; Marcelino, Costinha e Abreu; Toninho, Pedro Gomes e Abel Fernandes.

Jogaram ainda: Ilídio, Pedro Melo, Pinto Moreira, Manuel Silva, Victor Silva, Zé Manuel, Paulo Vicente, Quintão e Magalhães.

Treinador: Alberto Costa.

**União Desportiva de Tomar** – Paulo Esteves; Martins, Tapadas, Roberto e Toni; Figueiredo, Moleza e Carlos Xavier; Rui Pinto, Alexandrino e Rui Coelho.

Jogaram ainda: Lino, Mesquita, Dionisio, Zé Luís e Ferreira.

Treinador: Totoi.

Ao intervalo: 2-4.

Marcadores: Dino, Abreu, Rui Coelho 3 (golos), Roberto (2), Figueiredo, Alexandrino e Lino.





Geração Benfica  
(de Paramos) em Avanca

## Vitória em duas frentes

As duas equipas da Geração Benfica, de Paramos, foram ao Parque Desportivo de Avanca vencer mais dois jogos – nas categorias de sub-8 e sub-12 – respectivamente, por 6-3 e por 7-3.

No jogo de sub-8 o encontro começou por ser dominado pelos jovens de Avanca que chegaram ao 1-0 fruto de uma entrada muito desconcentrada dos atletas da Geração Benfica. Contudo, rapidamente os miúdos de Espinho tomaram conta do jogo e depressa estavam a controlar o encontro e a materializar em golos o ascendente demonstrado. Com a partida controlada e apesar da excelente réplica da Atlético de Avanca o resultado foi-se avolumando até aos 6-3 finais que demonstram bem a supremacia dos benfiquistas espinhenses. De realçar os cinco golos do jovem João Branco que, mais uma vez, demonstrou toda a sua veia goleadora e ainda teve tempo para fazer a assistência para o outro golo.

No jogo de sub-12, a vitória por 7-3 teve um



sabor especial, pois os jovens benfiquistas deparam com uma equipa de Avanca que já tem competição na Associação de Futebol de Aveiro e, portanto, habituados a outro ritmo competitivo. Mesmo assim, os jovens de vermelho não se amedrontaram e com uma exibição muito regular conseguiram construir um resultado desequilibrado. No entanto, o jogo foi bastante equilibrado até aos 4-3, mas após isso e quando se esperava uma pressão do Avanca, foi a Geração Benfica que conseguiu imprimir um maior ritmo ao jogo e o adversário quebrou fisicamente, o que explica um resultado tão desvelado.

**Sub-8** – Rui Nunes, Paulo, Diogo Alves, João Branco, Diogo, Simão e Ivan.

**Sub-12** – André, Nuno, João Pedro, Pedro Maia, Tiago, Cláudio e Filipe.

## Futebol de iniciados CDVS/Sp. Silvalde vence S. Martinho

*A equipa de futebol de iniciados do Conselho Desportivo da Vila de Silvalde/Sporting Clube de Silvalde foi ao terreno do S. Martinho vencer por 2-3, num jogo bastante duro, com terreno bastante pesado e ainda condicionado pelas péssimas condições do tempo.*

Os silvaldenses entraram no primeiro jogo da série dos últimos com um grande empenho e determinação e, aos 20 minutos, Joel remata ao poste e Ivo Carvalho com o sentido de oportunidade fez a recarga inaugurando o marcador.

A equipa da casa não se conformando e fisicamente mais forte, foi à procura do golo, o que conseguiu aos 30 minutos, por Luís Filipe, tendo a primeira parte terminada com um empate, justo para ambos os lados.

Lançado por Jaime Moreira, Diogo Joel, mais um que nunca tinha jogado futebol filiado, foi uma agradável surpresa. Nas três vezes que se isolou, fez dois golos de pé esquerdo – aos 45 e 55 minutos. Com muita luta a meio campo, a parceria de Silvalde foi levando a água ao seu moinho e controlando sempre o ímpeto do S. Martinho, que sempre esteve no seu reduto determinado em virar o resultado.

Os silvaldenses levaram de vencida um adversário bastante lutador e, por aquilo que lutaram, mereceram a vitória.

**S. Martinho, 2  
CDVS/Sp. Silvalde, 3**

Jogo no campo Manuel Emílio Santos, em S. Martinho, Castelo de Paiva.

Árbitro – Vítor Santos

**S. Martinho** – Ricardo Silva; Pedro Vieira, Jorge Rodrigues, Luís Filipe e Flávio Duarte; Mário Duarte, Rui Pereira e André Teixeira; Tiago Miguel, José Pedro e Rui Gomes.

Suplentes – Miguel Brandão, José Agostinho, Flávio, Filipe, Vítor Teixeira, Ricardo, Daniel e Rafael.

Treinador: Fernando Pereira.

**Conselho Desportivo da Vila de Silvalde/Sporting Clube de Silvalde** – Adriano Gomes; Leandro Santos, Miguel Ângelo, Mathieu Costa e Pedro Almeida; Miguel (Bina), Gerson

Carmo e Victor Silva; Ivo Carvalho, Daniel Carvalho e Diogo Joel.

Suplentes – Miguel Gomes, Carlos Cunha, Nuno Ribeiro e Dêrcio Dias.

Substituições: Pedro Almeida por Ricardo Sá (45) e Leandro Santos por Ivan Pinho (45).

Treinador: Jaime Moreira.

Marcadores: 0-1, por Ivo Carvalho (20); 1-1, por Luís Filipe (30); 1-2, por Diogo Joel (45); 2-2, por André Teixeira (50); 2-3, por Diogo Joel (55).

## Juniores

**Nacional A – Zona Norte**

### Resultados

<b>il Vicente-Sp. Espinho</b> .....	<b>0-2</b>
FC Porto-Merelinense .....	5-0
Vianense-Varzim .....	1-2
Freemunde-Leixões .....	1-3
Boavista-Naval .....	2-1
Rio Ave-Sp. Braga .....	1-1
V. Guimarães-Penafiel .....	2-0
Candal-Vizela .....	2-0
Folgo: Académica	

### Classificação

	P	J	V	E	D	F-C
FC Porto	58	23	18	4	1	68-13
Leixões	49	23	15	4	4	55-13
Sp. Braga	46	23	13	7	3	37-17
V. Guimarães	41	22	13	2	7	29-19
Candal	40	22	12	4	6	45-26
Boavista	36	23	11	3	9	43-26
Académica	35	22	11	2	9	42-30
Merelinense	31	22	10	1	11	32-43
Gil Vicente	30	23	9	3	11	29-38
Rio Ave	29	22	9	2	11	29-31
Varzim	27	22	8	3	11	21-40
Vizela	27	23	8	3	12	27-38
Naval	25	23	7	4	12	26-37
Freemunde	24	23	7	3	13	25-42
Penafiel	24	23	7	3	13	29-36
Sp. Espinho	20	22	5	5	12	22-44
Vianense	6	23	1	3	19	15-81

### Próxima jornada

**Sp. Espinho-FC Porto**

Merelinense-Vianense

Varzim-Freemunde

Leixões-Boavista

Naval-Rio Ave

Sp. Braga-V. Guimarães

Penafiel-Candal

Vizela-Académica

Folga: Gil Vicente

## MÉDICOS DENTISTAS

**JORGE FERREIRA  
BRUNO MORRIS**

SAMS QUADROS  
SAMS \* CGD  
ADVANCE CARE \* MÉDIS

Edifício S. Pedro  
Sala W  
Rua 23, n.º 174  
Telef. 22 734 86 93

## DR. ILÍDIO SANTOS

MÉDICO DENTISTA

Consultórios:

Rua 16 (Esquina Rua 19), n.º 545-1.º Dt.º - Espinho - Telef. 22 734 29 31  
R. Manuel Alves de Sá, 15 G - 4400-494 V.N. Gaia - Telef. 22 711 86 61 / 22 711 86 42

*Implantes  
Ortodontia Fixa  
Prótese Fixa*

Acordos com:  
SAMS/QUADROS  
ACASA \* CGD \* ADSE \* PSP  
SIM \* ALLIANZ \* AXA



**GABINETE DE  
RADIOLOGIA  
DE ESPINHO**  
Dr. Krug Noronha

DRA. HELENA CUNHA (Dir. Técnica) – DR. CARLOS KRUG NORONHA  
DR. JOSÉ LUÍS KRUG – DRA. M. CARMO VASCONCELOS – DR. NUNO KRUG NORONHA

Acordos com: ADSE, SAMS, PORTUGAL TELECOM, PSP, GNR, CGD, ACASA, MINIST. JUSTIÇA, CTT, MEDIS, MULTICARE, SNS e ADVANCECARE

Consultório: R. 20, n.º 1436 r/c • Telef. 227334100 • Fax: 227334110 • Horário: Das 8 às 19h00

### Especialidades:

– Radiologia Geral Digital  
– Radiologia Dentária Digital  
– Mamografia Digital  
– Ecografia  
– TAC  
– Análises Clínicas

CLÍNICA RADIOLOGIA  
**Dr. NELSON DE OLIVEIRA**

CHAMADA GRÁTIS (Rede Fixa)

**800 201 606**

Rua 26 n.º 787 ESPINHO  
(Próximo do Tribunal)

CLÍNICA MÉDICO  
LEOPOLDINA SANTOS TAVARES  
MÉDICA DENTISTA

TERAPIA DA FALA - Andreia Tavares

Acordos: ACASA - CGD - MULTICARE

Rua 23, n.º 773 - 1.º Esq. - 450-277 ESPINHO  
Telef. 22 732 41 21 • Tlm. 967 742 865



Clínica Médico-Dentária  
**Rosa Neves, Lda.**

Rua 29, n.º 696 (entre as ruas 26 e 24)

Marcações pelos telef.: 22 734 01 16 e 91 496 13 67



## Académica de Espinho é anfitriã

# Hóquei de sala europeu na Nave

Sendo, a nível internacional, a equipa portuguesa com melhor palmarés e prestígio e tendo habituado os sus adeptos a excelentes prestações nas provas fora de portas, a Associação Académica de Espinho é o clube anfitrião do Eurohockey Indoor Club Champions Trophy (Men), a decorrer de 15 a 17 de Fevereiro, na Nave Polivalente.

Recorde-se que na última edição de uma

prova internacional realizada na Nave a Associação Académica de Espinho pintou de ouro a sua participação tendo subido ao primeiro lugar do pódio e fazendo a festa em casa.

Quanto a esta competição, tem como participantes oito equipas europeias que se dividem por duas pools na primeira fase do torneio: Pool A – Kampong (Holanda); Kolos-Sekvoya Vinnitsa (Ucrânia); HC Roma (Itália); HK Jedinstovo (Croácia). Pool B – HC Valenciennes

(França); Bohemians Praha (República Checa); AA Espinho (Portugal); - Dinamo Electrostal (Rússia).

Sexta-feira, dia 15, disputam-se: Kampong-HK Jedinstovo (12h), Kolos-Sekvoya Vinnitsa-HC Roma (13h), HC Valenciennes-Dinamo Electrostal (14), Bohemians Praha-AA Espinho (15h), Kampong-HC Roma (16h), Kolos-Sekvoya Vinnitsa-HK Jedinstovo (17h), Bohemians Praha-Dinamo Electrostal (18h), HC Valenciennes-AA

Espinho (19h).

No sábado, dia 16: HC Roma-HK Jedinstovo (10h), Kampong-Kolos-Sekvoya Vinnitsa (11h), HC Valenciennes-Bohemians Praha (12h), AA Espinho-Dinamo Electrostal (13h).

Seguem-se na tarde de sábado (a partir das 16 às 19 horas) e na manhã de domingo (depois das 10 horas) as finais.

Sandra Soares

## Hóquei em patins academista

# Injusto

Os academistas foram a Oliveira de azeméis e fizeram frente à turma da casa, só não conseguiram ultrapassar a equipa de arbitragem, acabando por perder por 4-2.

Os academistas entraram bem, mostraram-se seguros a defender, venenosos a atacar e a desvantagem por uma bola, ao intervalo, já era injusta, conseguiram empatar a partida mas a equipa de arbitragem tirava a paciência a qualquer um e depois de sofrerem o 3-2 foram para a frente acabando por sofrer o quarto tento.

Os academistas recebem agora o Alenquer, em partida a disputar pelas 18.30 horas de sábado.

### 21.ª Jornada

Cambrá-Braga .....	7-2
Gulpihares-Ouriense .....	6-2
Alenquer-Juv. Viana .....	3-3
Oliveirense-AA Espinho .....	4-2
Benfica-FC Porto .....	2-4
O. Barcelos-Valongo .....	5-3
Portosantense-Candelária .....	1-0

### Classificação

	J	V	E	D	GM-GS	P
FC Porto	21	17	4	0	109-46	55
Benfica	21	13	4	4	73-43	43
Oliveirense	21	12	5	4	93-60	41
Juv. Viana	21	11	4	6	79-65	37

O. Barcelos	21	9	5	7	63-61	32
Portosantense	21	9	4	8	47-42	31
Gulpihares	21	8	7	6	59-52	31
Candelária	21	8	6	7	47-47	30
Braga	21	9	2	10	57-71	29
Valongo	21	7	3	11	54-60	24
Cambrá	21	5	4	12	42-62	19
AA Espinho	21	3	6	12	41-82	15
Alenquer	21	2	6	13	50-80	12
Ouriense	21	3	2	16	43-86	11

### 22.ª Jornada

AA Espinho-Alenquer  
Candelária-O. Barcelos  
FC Porto-Oliveirense  
Ouriense-Braga  
Juv. Viana-Gulpihares  
Portosantense-Cambrá  
Valongo-Benfica

Na formação, o fim-de-semana foi aziago para os academistas, destacando-se apenas a vitória dos escolares em casa do Fânzeres.

Saliência ainda para a visita dos dragões iniciados ao Pavilhão Arquitecto Jerónimo Reis, na tarde de domingo.

Resultados: Juvenis – Juv. Pacense-AAE, 8-1; Infantis –AAE-Alfena, 1-2; Escolares – Fânzeres-AAE, 1-4.

Próximos jogos: Juniores – Inf. Sagres-AAE (domingo, 15h); Juvenis – AAE-Póvoa (sábado, 15h); Iniciados –AAE-FC Porto (domingo, 17h30); Escolares – AAE-Alfena (domingo, 16h).

Sandra Soares

## Andebol

# Tigres perdem com dragões

A equipa de andebol sénior do Sporting Clube de Espinho foi ao pavilhão Municipal de Santo Tirso, perder com o Futebol Clube do Porto em encontro da 17.ª Jornada da Liga Portuguesa de Andebol. Os tigres, liderados por Bruno Freitas mantêm a última posição da tabela classificativa e terão de defrontar, no domingo, a equipa do Madeira.

### FC Porto, 33 Sporting de Espinho, 16

Jogo no pavilhão Municipal de Santo Tirso, em Santo Tirso.

**Futebol Clube do Porto** – Hugo Laurentino e Ricardo Candeias (guarda-redes); Bosko Bjelanovic (4 golos), Siarhei Kavalenka (1), Gilberto Duarte (2), Alvaro Rodrigues (1), Jorge Ribeiro (1), Filipe Mota (4), Eduardo Filipe (4), Pedro Solha (4), Tiago Rocha (5), Ricardo Moreira (6) e Carlos Martingo (1).

Treinador: Carlos Resende.

Sporting Clube de Espinho –

Luís Silva, Dário Fernandes e Carlos Granjeia (guarda-redes); Gustavo Casal (1), João Faria, António Gregório, José Veloso (1), Pedro Teixeira (1), António Ferreira (2), Nuno Loureiro (4), Manuel Oliveira (1), Paulo Barbosa, Luís Marques (5) e Nuno Caminha (1).

Treinador: Bruno Freitas.

Ao intervalo: 18-8.

### Resultados

FC Porto-Sp. Espinho .....	33-16
Madeira-Sporting .....	29-29
Benfica-ISAVE .....	28-26
Águas Santas-ABC Braga .....	24-25
Os Belenenses-Sp. Horta .....	27-26

### Classificação

	J	V	E	D	F-C	P
ABC Braga	17	13	2		2436-369	45
FC Porto	17	12	2		3490-425	43
Os Belenenses	16	10	3		3457-414	39
Benfica	16	10	2		4461-427	38
Sporting	16	8	1		7427-413	33
Madeira	16	7	2		7446-445	32
S. Bernardo	15	7	1		7391-391	30
SP. Horta	17	4	2		11465-490	27
ISAVE	16	4	2		10392-419	26
Águas Santas	16	4	1		11381-420	25
Sp. Espinho	16	1	0		15369-502	18

### Próxima jornada

ISAVE-Águas Santas  
Sp. Horta-S. Bernardo  
ABC Braga-Os Belenenses  
Sp. Espinho-Madeira  
Sporting-Benfica

## Pretendemos jovem dinâmico (m/f) para Serviços Externos (Estafeta)/Serviços Administrativos

Com o 12.º ano \* Carta de Condução  
Conhecimentos de Informática e Inglês

Enviar curriculum vitae  
para o Apartado 536 – 4501-913 Espinho

«Defesa de Espinho» – 3958 – 2008-02-07



## CÂMARA MUNICIPAL DE ESPINHO

DEPARTAMENTO DE SERVIÇOS BÁSICOS

# AVISO

A Divisão de Águas e Saneamento da Câmara Municipal de Espinho, vem comunicar à população da zona alta da cidade, mais precisamente Rua do Peso (Silvalde), Rua S. Cristóvão (Anta) Rua do Rameiro (Guetim), que poderá vir a ser interrompido o fornecimento de água no próximo dia **14 de Fevereiro do corrente ano**, entre as 0 horas e as 6 horas, devido a obras de manutenção nos reservatórios de Nogueira.

Espinho, 4 de Janeiro de 2008

O Vereador com Competências Delegadas,  
a) *Manuel Francisco Ferreira da Rocha*

## DVD para sempre

As cassetes de vídeo estragam-se  
Salve-as para sempre em **DVD**  
Agora os seus vídeos editados em **DVD**

**Carlos Salvador** || Reportagens,  
Fotografia e Vídeo

Rua 19, n.º 198 - 2.º andar • 4500 ESPINHO • Tlm. 918 648 672

## Fotógrafo VÍTOR LANCHÁ

Com tecnologia digital  
Recorde os melhores momentos contactando  
o repórter fotográfico VÍTOR LANCHÁ  
Baptizados \* Comunhões \* Casamentos, etc., etc.  
Contactos: **918 735 306** \* **962 788 407**  
———— Obrigado pela preferência ————

DEFESA DE ESPINHO  
vende-se na  
**Papelaria  
Lecris**  
(Nog. Regedoura)

DEFESA DE ESPINHO  
vende-se na  
**Papelaria  
Papagaio**  
(Rua 19)

## ORAÇÃO A SANTO EXPEDITO

Festa 19 de Abril. Comemora-se todo dia 19

Se você está com algum PROBLEMA DE DIFÍCIL SOLUÇÃO e precisa de AJUDA URGENTE, peça esta ajuda a Santo Expedito que é o Santo dos Negócios que precisam de pronta solução e cuja invocação nunca é tardia.

**Oração** – Meu Santo Expedito das Causas Justas e Urgentes, socorrei-me nesta Hora de Aflição e Desespero, intercedei por mim junto ao Nosso Senhor Jesus Cristo! Vós que sois um Santo Guerreiro, Vós que sois o Santo dos Afritos, Vós que sois o Santo dos Desesperados, Vós que sois o Santo das Causas Urgentes, proteجي-me, ajudai-me e dai-me força, coragem e serenidade. Atendei ao meu pedido (fazer o pedido). Ajudai-me a superar estas horas difíceis, proteجي-me de todos que possam me prejudicar, proteجي a minha família, atendei ao meu pedido com urgência, devolvei-me a paz e a tranquilidade. Serei grato pelo resto da minha vida e levarei seu nome a todos que têm fé. Obrigado. Rezar 1 Pai Nosso, 1 Ave Maria e fazer o Sinal da Cruz. *Em agradecimento, mandei publicar e distribuir um milheiro desta oração para propagar os benefícios do grande Santo Expedito. Mande você também publicar imediatamente após o pedido.* - M.I.S.M.A.



Atletismo  
na Nave  
Polivalente

# Nelson Évora bate recorde nacional de triplo salto



Foto SS

*Decorreu no domingo  
à tarde, na Nave Polivalente,  
a primeira jornada do  
Campeonato Nacional  
de Clubes em Pista Coberta,  
destacando-se o recorde  
nacional de Triplo Salto  
e melhor marca mundial  
do ano na especialidade,  
conseguido por Nelson Évora.*

O campeão mundial de triplo salto bateu o recorde nacional da especialidade em pista coberta, ao efectuar, ao segundo ensaio, um salto de 17,32 metros. O atleta do Benfica estabeleceu a melhor marca mundial do ano, mostrando da melhor maneira o fruto do trabalho que tem vindo a desenvolver em conjunto com o seu treinador, João Ganso.

Este trabalho também se reflecte no salto

em comprimento, já que o atleta benfiquista conseguiu, nesta especialidade, a marca 8, 02 metros.

Mas outras marcas se destacam nesta jornada do Campeonato Nacional de Clubes (I e II divisões).

Naide Gomes, do Sporting, saltou 6,79 metros na prova de salto em comprimento.

Elisabete Tavares (Ansel) elevou-se a 4,34 metros no salto com vara.

E Arnaldo Abrantes, que competiu na prova de 60 metros, obteve um registo de 6,78 segundos, participando ainda na prova extra com um tempo de 6,79 segundos.

Durante esta jornada realizaram-se, para a segunda divisão, as competições de salto em comprimento feminino e masculino, salto em altura masculino, salto com vara feminino, 60 metros masculino e feminino, 1500 metros masculinos e feminino, lançamento do peso feminino, 5000 metros marcha masculino, 3000 metros marcha feminino, 400 metros masculino e feminino e a prova de 60 metros barreiras para atletas masculinos e femininos.

No que diz respeito à I Divisão foram realizadas as provas de 60 metros masculino e feminino, 1500 metros masculino e feminino, salto em altura masculino, salto em comprimento feminino e masculino, 5000 metros marcha masculino, 3000 metros marcha feminino, salto com vara feminino, lançamento do peso feminino, 400 metros masculino e feminino e 60 metros barreiras masculino e feminino.

Foi ainda realizada a prova extra de 60 metros, para atletas masculinos e femininos.

Andebol feminino academista

## Juniores recebem Caminha

Este fim-de-semana apenas as iniciadas do andebol feminino da Associação Académica de Espinho entraram em competição, tendo disputado a partida em atraso frente ao Saavedra, que perderam por 16-39, na tarde de domingo.

Para o próximo fim-de-semana estão marcados três jogos, mas apenas um se disputa no Pavilhão Arquitecto Jerónimo Reis: Juniores – AAE-Caminha (domingo, 13h30); Iniciadas – Lamego-AAE (domingo, 12h); Infantis – Vouga-AAE (sábado, 15h).

Futebol tigre

## Juniores recebem dragões em Paços de Brandão

Os juniores do Espinho recebem o FC Porto no próximo sábado em 'casa emprestada', em concreto no Estádio D.ª Zulmira Sá e Silva, em Paços de Brandão. A equipa de José Amadeu vem de duas vitórias consecutivas na I Divisão Nacional.

O Sporting Clube de Espinho venceu pela segunda vez consecutiva para o campeonato nacional da I Divisão de juniores. Depois de ter ganho há duas semanas ao Merelinense (2-1), a equipa às ordens do treinador José Amadeu Rocha ganhou em Barcelos por 2-0 ao Gil Vicente em jogo disputado no último sábado.

Pela primeira vez esta temporada, o SC Espinho averbou dois triunfos consecutivos que fazem crescer a esperança quanto à permanência na I Divisão Nacional. Após as vitórias sobre

o Merelinense e o Gil Vicente, aqui com golos de Oliveira e de Fábio Teixeira, o SC Espinho prepara o jogo com o FC Porto.

O embate com os portistas realiza-se em Paços de Brandão no próximo sábado, dia 9. No dia seguinte, domingo, os seniores recebem no estádio o Lusitânia de Lourosa, facto que leva o clube a propor a alteração aqui descrita.

O jogo Espinho-FC Porto tem início pelas 15h00 e decorrerá no piso sintético cedido pelo Clube Desportivo de Paços de Brandão aos "tigres".

No que concerne à actividade das demais equipas do futebol juvenil, destaque para a primeira vitória dos iniciados-A na série dos primeiros. A equipa às ordens de José Miguel venceu o Estarreja, depois do empate a dois golos obtido a semana passada em Oliveira do Bairro. O último fim-de-semana registou ainda o arranque das segundas fases dos distritais de iniciados-B, infantis-B e infantis-A.

Eis, em resumo, os resultados dos jogos disputados no último fim-de-semana: infantis-B – Espinho-Espinho, 4-0; infantis-A – Espinho-Beira Mar, 1-3; juniores – Gil Vicente-Espinho, 0-2; iniciados-B – Espinho-Lobão, 0-2; iniciados-A – Espinho-Estarreja, 3-2; juvenis-B – Eixense-Espinho, 1-3.

Para o próximo fim-de-semana, estão agendados os seguintes jogos: sábado – escolas-B – Feirense-Espinho, 11h45; escolas-A – Argoncilhe-Espinho, 14h00; infantis-B – Feirense-Espinho, 9h15; infantis-A – Milheiroense-Espinho, 9h15; juniores – Espinho-FC Porto, 15h00, no Estádio Zulmira Sá e Silva, em Paços de Brandão; domingo – iniciados-B – Lourosa-Espinho, 9h00; iniciados-A – Feirense-Espinho, 9h00; juvenis-B – Espinho-Mealhada, 10h30; juvenis-A – Pasteleira-Espinho, 11h00, no campo de Perafita.

Núcleo Sportinguista de Espinho

## É Eleições

É no próximo sábado, pelas 16.30 horas, que decorrem as eleições para o biénio 2008/2009 dos órgãos sociais do Núcleo Sportinguista de Espinho, com uma lista única.

O acto de posse será no dia 16 de Fevereiro, também pelas 16.30 horas.



# OS NOSSOS CLASSIFICADOS

## ADVOGADOS

DR. J. MOREIRA DE SOUSA - Advogado - Escritório: Rua 23 n.º 773-1.º Dt.º. Telef. 227342022 c/ Fax 227319505.

## ALUGA-SE

QUARTOS, c/ casa de banho privativa, c/ cozinha, pequeno-almoço, tratamento de roupa, garagem e TV Cabo mais Sport TV. Telef. 227340002 ou 227348972.

APARTAMENTOS T0, T1, T2 e T3. Totalmente equipados, com TV Cabo mais Sport TV, telefone, garagens, limpezas. Rua 62, n.º 156. Telef. 227310851/2 - Fax 227310853.

ALUGA-SE APARTAMENTO T1, c/ mobília e sem mobília no centro de Espinho, junto ao mar e à estação do caminho de ferro. Renda: 325 euros c/ fiador. Contactar: 917435455 / 917237972 / 227314659 (noite).

ALUGAM-SE QUARTOS e APARTAMENTOS T0 e T1. Centro de Espinho. Contactar: 917524389.

ALUGO em Paramos - Av.ª Central Norte, n.º 338 - VIVENDA grande, junto à Padaria Pica Pão. Aluga-se LOJA em Espinho - Edifício S. Pedro - Renda: 250 euros. Contactar Sr. Loureiro - 917553668.

ALUGA-SE UM ARMAZÉM na Rua do Paço Velho, com sistema de alarme, com 24 metros de comprimento e 9 de largura. Às pessoas interessadas contactar o Sr. Artur Teixeira para o telef. 220813499 ou na casa ao lado n.º 281.

ALUGO ANDAR T2, junto ao Liceu - Anta - Espinho. Tlm. 917701172.

ALUGA-SE T3 ESPINHO, excelente apartamento Rua 20, frente ao Parque, todo mobilado, 2.º andar, poente nascente, lugar de garagem. 600 Euros. Tel. 227340017 / 966344583 - CGR - AMI 1817.

ALUGA-SE APARTAMENTO T1 mobilado, Rua 16, n.º 805 (ao lado do Sobral). Telef. 227344483 \* Tlm. 918871807.

ALUGA-SE T3 – Rua 20 ao lado da Câmara. Bom para escritórios ou afins. Contactar: 916726718.

## MÉDICOS

- OTORRINO

DR. JOAQUIM FERREIRA MENDES - Médico especialista em ouvidos, garganta e nariz. Clínica Geral. Rua 9 n.º 295-2.º Esq. Telef:227341710.

## MENSAGENS

Acenda num prato c/ açúcar 3 velas brancas aos arcanjos S. Gabriel, S. Miguel e S. Rafael. Peça 3 desejos, 2 difíceis e um impossível e mande publicar ao 3.º dia e verifique o que acontece ao 4.º dia. – R.T.

## PASSA-SE

PASSA-SE POR MOTIVO DE SAÚDE Café Cervejaria Snak-Bar. Boa clientela. A 50 mts. acima da feira semanal - Espinho. Tlm. 934790316.

PASSA-SE ESTABELECIMENTO COMERCIAL em Espinho. Boa localização. Dá para vários ramos. Renda: 142,00 euros. Contactar tlm. 919122432.

## PEDIDOS

PRECISA-SE AJUDANTE DE TAQUEIRO com ou sem experiência. 917204270.

PRECISA-SE (m/f) EMPREGADO de Mesa, restaurante em Espinho. Telef. 227340347.

PRECISA-SE EMPREGADO/A para café. Telef. 227320020 ou 227324516.

PRECISA-SE AJUDANTE de Cozinha (m/f). Contactar para o tlm. 919430452 entre as 13 e as 19 horas.

PRECISA-SE ESTETICISTA c/ urgência para trabalhar em salão, em Espinho. Tlm. 963157749.

## SERVIÇOS

ESTOFADOR - Restauro todo o tipo de sofás, cadeiras, etc. Orçamentos grátis. Telef. 227344090. Rua do Passo Velho, n.º 217 - Anta.

ESTÚDIOS - LABORATÓRIOS VÍDEO VÍTOR LANCHÁ - Gravamos em DVD as suas cassetes de vídeo - VHS - V8 e Super 8mm. Acompanhe a tecnologia gravando em DVD. Tlm. 918735306 e 962788407.

## VENDAS

VENDE-SE T2, perto do Liceu, 3.º andar usado c/ garagem e arrumos, janelas duplas, fogão de sala c/ recuperador, luz natural, elevador, placa + fogão, nasc./poente, vista p/ mar. Urgente. O próprio. Preço a combinar. Tlm. 912294270.

VENDE-SE CAMA ARTICULADA – Em bom estado – Tlm. 962931129.

GRIJÓ/SUL – VENDE-SE TERRENO c/ cerca de 3700 m2, c/ 3 artigos de aproximadamente 1230 m2 cada, c/ viabilidade para construção de vivenda de cave, r/ch e 1.º andar. Trata o próprio. Telf. 227456075 ou 919034265 ou 914669630.

VENDO MORADIA TÉRREA c/ salão de 90m2, terreno c/ 900m2, coz. eq., aq. central a gásóleo, lareira, cab. hidrom. – Venha ver! Contactar: 919171508 / 966275188.

T3 DUPLEX – ESPINHO – Novo, 3.º andar, poente nascente, excelente vista de mar, cozinha equipada, aquecimento central, fogão sala, com terraço, em construção. Tel. 227340017 / 969513333 - CGR - AMI 1817.

ZONA INDUSTRIAL DE CANELAS - Lote industrial 5000 m2 para construção de 2 armazéns. Tel. 227340017 / 969513333 - CGR – AMI 1817.

T1 AV.ª 32 – Excelente apartamento, 2 wc´s, cozinha equipada, aquecimento central e garagem fechada 1 carro. Excelentes vistas a poente. Tel. 227340017 / 966116732 - CGR - AMI 1817.

T2 S. FÉLIX, usado, 1.ª linha de mar, com óptimas áreas. Cozinha e lavandaria equipadas, despensa, aquecimento central, suite + 1 wc completo. Excelente terraço com 80m2, garagem e arrumos. Tel. 227340017 / 966116732 - CGR - AMI 1817.

T2 – 2.º Linha do Mar, 6 anos, último andar, poente sul, cozinha e lavandaria equipadas, aquecimento central, estores eléctricos, focos. 2 lugares de garagem e excelente arrumo. PVP: 112.500 euros. Tel. 227340017 / 966344583 - CGR - AMI 1817.

ANDAR-MORADIA - DUPLEX! Entrada independente, cozinha equipada, grande salão, garagem individual. 103.500 euros - 20.700 cts. Telf. 914506327 / 227452130.

T3 – RETOMA DE BANCO – Excelentes áreas, varandas, fogão de sala, despensa, garagem e arrumos. 63.500 euros - 12.700 cts. Telf. 914506327 / 227452130 – Temos + opções, excelentes negócios!

T2 – T3 NOVOS – Excelentes acabamentos, cozinha equipada, terraços, garagem e arrumos. Desde 72.500 euros - 14.500 cts. Telf. 963129240 / 914506327.

VENDE-SE ou ALUGA-SE CASA grande, com garagem e armazém c/ escritório que dá para comércio. E duas casas independentes. Motivo: velhice. Preço: 140.000 euros c/ ferramentas de garagem – 913008704 ou 918525868.

MORADIA semi-nova, entre São Felix e Serzedo, 3 frentes, 350m2 área coberta, terraço, churrasqueira, aq. central, lareira. Só 180.000 euros (36.000 cts.) neg. – 916201355 / 917551375.

MORADIA de sonho (Grijó), 4 frentes, rústica, nova, 3 suites + escritório, cozinha e copa, equipada, gar. 3 carros, jardim, energia solar. Só visto. Pass/permuta T3 Carvalha - 300.000 euros – 917551375.

MORADIA - Anta - Espinho – 4 frentes toda em pedra, com 700m2 terreno, poço, anexos. A precisar de obras. Boa oportunidade. Só 115.000 euros (23.000 cts.)917551375 / 916201355.

T3 LUXO - Granja – Cozinha equipada, aq. central, asp.central. garagem 2 carros. Para quem tem bom gosto. Possibilidade permuta T1 na zona – 165.000 euros – 917551375.

T2 + 1 LAMAS ao Colégio - Vende-se totalmente mobilado, sala, cozinha e quartos. Pela urgência. Só 50.000 euros (10.000 cts.) – 916201355 / 933323662.

VENDE-SE VIVENDA nova a preço de custo - Espinho - Silvalde – Cave, r/chão, 1.º andar, terreno 680m2, churrasqueira e possibilidade de piscina. Possível permuta. Tlm. 963360186.

## Rogério Gomes Ferreira

✚ Missa do 2.º Aniversário  
Sua esposa, filhos, noras e netos vêm, por este meio, comunicar que será celebrada missa, por alma do saudoso extinto, dia 9, sábado, pelas 19 horas, na Capela de N.ª Sr.ª do Mar (Bairro Piscatório), Silvalde. Desde já agradecem a todos quantos participem na Eucaristia.



ANTA – ESPINHO

## Porfírio da Silva Santos

Missa do 3.º Aniversário

Recordando-o com muita saudade, sua esposa, filhos, genro, mãe, irmãos e restante família vêm, por este meio, comunicar a todas as pessoas amigas que será celebrada missa por sua alma, domingo, dia 11, pelas 19 horas, na Capela de Nossa Senhora de Lurdes. Desde já agradecem a todos quantos participarem na Santa Missa.



Anta, 7 de Fevereiro de 2008

AGÊNCIA FUNERÁRIA DE MARIA DE LOURDES - Anta - Espinho - Tels.: 22 734 06 09 - 22 734 88 55



ESPINHO (RUA 20, N.º 676)

## Aníbal Bragança de Assunção

Agradecimento e Missa do 7.º Dia

Sua esposa, filho, nora, neto, afilhado, irmãos e restante família vêm, por este meio, agradecer às pessoas que tomaram parte no funeral do seu ente querido ou que de outro modo se associaram à sua dor. Comunicam que a missa do 7.º dia será celebrada dia 10, domingo, pelas 19 horas, na Igreja Matriz de Espinho. Desde já agradecem a todos quantos participem na Eucaristia.



Espinho, 7 de Fevereiro de 2008

FUNERÁRIA N. S. D'AJUDA – SANCEBAS E LUÍS ALVES - ESPINHO - TEL. 22 734 51 29



ESPINHO (RUA 35, N.º 549)

## Miguel Oliveira da Rocha

(Antigo Tesoureiro da Câmara Municipal de Espinho)

Agradecimento e Missa do 7.º Dia

Sua esposa, filho, nora, netas e restante família vêm, por este meio, agradecer às pessoas que tomaram parte no funeral do seu ente querido ou que de outro modo se associaram à sua dor. Comunicam que a missa do 7.º dia será celebrada dia 12, terça-feira, pelas 19 horas, na Igreja Matriz de Espinho. Desde já agradecem a todos quantos participem na Eucaristia.



Espinho, 7 de Fevereiro de 2008

FUNERÁRIA N. S. D'AJUDA – SANCEBAS E LUÍS ALVES - ESPINHO - TEL. 22 734 51 29

## FARMÁCIAS DE SERVIÇO

**Sexta (08)** - SANTOS ..... Rua 19, n.º 263 - Tel. **227340331**  
**Sábado (08)** - PAIVA ..... Rua 19, n.º 319 - Tel. **227340250**  
**Domingo (10)**- HIGIENE ..... Rua 19, n.º 293 - Tel. **227340320**  
**Segunda (11)**- GRANDE FARMÁCIA..... Rua 8, n.º 1025 - Tel. **227340092**  
**Terça (12)** - CONCEIÇÃO ... R. S. Tiago, n.º 701 - Silvalde - Tel. **227311482**  
**Quarta (13)** - GUEDES DE ALMEIDA ... R. 36, n.º 416 - Anta - Tel. **227322031**  
**Quinta (14)** - TEIXEIRA . Ctr. Com. Solverde/1 - Avenida 8 - Tel. **227340352**



SILVALDE



## Guilherme Pereira Amorim

Missa  
do 5.º Aniversário

Sua família vem, por este meio, comunicar que será celebrada missa por alma do saudoso extinto, dia 10, domingo, às 11 horas, na Igreja Paroquial de Silvalde.

Desde já agradece a quem comparecer.



## Américo Rocha Guimarães

13-02-2007

## Ana Tomás da Costa

03-11-2000

Querido Pai há um ano que o Senhor te chamou para junto da tua querida esposa, minha Mãe.

Pai, dia 13, quarta-feira, às 18 horas, na Igreja Paroquial de Anta é celebrada uma missa pela tua alma. Continuarás junto dos corações de quem te amou.

Sua bisneta *Catarina*; Ana Rosa - filha;  
Sandra Cristina - neta; Sérgio Paulo - neto



## Palmira Pereira Pinto



Missa do 7.º Aniversário

Seu marido, filhos, genros, nora e netos vêm, por este meio, participar que será celebrada missa do 7.º aniversário do falecimento do seu ente querido, dia 10, domingo, às 11 horas, na Igreja Paroquial de Anta. Desde já agradecem a quem comparecer.



## José Gonçalves da Costa

Faleceu dia 12/02/2007

Missa do 1.º Aniversário

Sua esposa e demais família vêm por este meio participar que será celebrada missa por alma do seu ente querido dia 10, domingo, às 10 horas, na Igreja Paroquial de Paramos.



RUA DO MONTE – PARAMOS

## António Moreira Rodrigues

Agradecimento e Missa do 7.º Dia

Sua esposa, filhos, nora, genro, netas e demais família vêm por este meio agradecer a todas as pessoas que participaram no funeral do seu ente querido. Comunicam que a missa do 7.º dia será celebrada domingo, dia 10, pelas 10 horas, na Igreja Paroquial de Paramos. Desde já agradecem a quem comparecer.



Paramos 7 de Fevereiro de 2008

Maria Rosa Sá Pereira da Silva Rodrigues – esposa  
Marta Marlene Moreira de Sá Bóia – filha  
Luís Miguel Moreira de Sá – filho  
Marco Paulo Pereira Bóia – genro  
Maria Madalena Pedrosa Sá – nora

AGÊNCIA FUNERÁRIA HENRIQUES &amp; M. OTÍLIA, LDA. — Telef. 256 75 27 74



## Fernanda Augusta Pereira Ramos

Agradecimento e Missa do 7.º Dia

A família vem, por este meio, agradecer às pessoas que tomaram parte no funeral do seu ente querido ou que de outro modo se associaram à sua dor. Comunica que a missa do 7.º dia será celebrada dia 9, sábado, pelas 19 horas, na Igreja Matriz de Espinho. Desde já agradece a todos quantos participem na Eucaristia.

Espinho, 7 de Fevereiro de 2008



FUNERÁRIA N. S. D'AJUDA – SANCEBAS E LUÍS ALVES – ESPINHO – TEL. 22 734 51 29

## Arqt.º Jerónimo Reis



Missa do 24.º Aniversário do seu falecimento

A família participa que será celebrada missa pelo seu eterno descanso, dia 12, terça-feira, às 19 horas, na Igreja Matriz de Espinho. Desde já agradece a comparencia a este acto religioso.

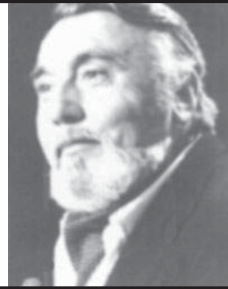

## José Ferreira Pais

Missa do 2.º Aniversário

Sua esposa, filhos, nora, neta, irmãs e restante família vêm, por este meio, participar que será celebrada missa por alma do saudoso extinto, dia 8, sexta-feira, às 19 horas, na Igreja Matriz de Espinho. Desde já agradecem a quem comparecer.



## João Pinto

Quando pensamos em Ti, lembramo-nos sempre do Homem que resistiu às adversidades da vida e que Lutou sempre pelos seus Ideais, por um Mundo Melhor. E, tal, como muitas vezes dizias: "Pode-se matar uma Ideia mas não se mata o que se Pensa".

Mulher e filha relembram que faz 6 anos hoje, dia 7 de Fevereiro que **João Pinto** partiu.



S. FÉLIX DA MARINHA



## Domingos Américo Fernandes da Silva

8.º Aniversário

Sua esposa, filhos, genro, nora e netos, comunicam que se realiza missa pelo seu eterno descanso, dia 10, domingo, às 9,30 horas, na Capela de Nossa Senhora do Amparo. Agradecemos a quem possa comparecer a este acto religioso.

FUNERÁRIA N. S. D'AJUDA – SANCEBAS E LUÍS ALVES – ESPINHO – TEL. 22 734 51 29



## Manuel Fernando Alves de Sousa

1.º Aniversário do falecimento

A família vem por este meio comunicar às pessoas de sua relação e amizade que será celebrada missa por alma do seu ente querido na próxima sexta-feira, dia 15, pelas 19 horas, na Igreja Matriz de Espinho. Desde já agradece a todos quantos participem na Eucaristia.

Espinho, 7 de Fevereiro de 2008



FUNERÁRIA N. S. D'AJUDA – SANCEBAS E LUÍS ALVES – ESPINHO – TEL. 22 734 51 29



## Adelaide Pereira Lopes

Missas do 4.º Aniversário

Mãe:

Na Terra foste o nosso orgulho  
No Céu és a nossa saudade.

Seus filhos, nora, genros, netos e bisnetos vêm, por este meio, comunicar que serão celebradas missas por sua alma, dia 10, domingo, às 19 horas, na Igreja Matriz de Espinho, e às 11 horas, na Igreja de Seixezelo.

Desde já agradecem a quem comparecer.



## Emília Sousa Gomes

Missa do 3.º Aniversário

Seus filhos, genros, netos, bisnetos, trineto e restante família vêm, por este meio, participar que será celebrada missa por alma do seu ente querido, dia 10, domingo, às 19 horas, na Igreja Matriz de Espinho. Desde já agradecem a todos quantos participem na Santa Eucaristia.

Espinho, 7 de Fevereiro de 2008





Hotel Solverde SPA & Wellness Center com propostas tentadoras

## Experiências a dois e sedutoras sugestões no dia dos namorados

O Hotel Solverde SPA & Wellness Center preparou um conjunto de propostas especiais para os casais que pretendem cele-

brar o Dia dos Namorados: programas de relaxamento no SPA, jantar romântico e um sedutor package de alojamento são fortes

motivos para escolher Espinho como destino de uma viagem a dois.

Para que os casais possam desfrutar em plenitude de momentos a dois, o SPA & Wellness Center reserva um "banho precioso" como primeira experiência relaxante, seguido de uma irresistível "massagem passion". Um chá revitalizante na sala de repouso dá a nota final a este programa de relaxamento destinado a apaixonar os sentidos.

A piscina interior de água salgada e o ginásio equipado com máquinas cardio-fitness são outras das propostas daquela unidade cinco estrelas que disponibiliza ainda o acesso ilimitado à zona termal, com sauna, laconium, banho de vapores e duche

sensações e de emoções.

Para levar ao rubro as sensações "à flor da pele", o restaurante Jardim apresenta um romântico jantar com tentadoras especialidades gastronómicas que prometem "apimentar" a comemoração.

Uma noite de alojamento em quarto duplo com vista para o mar é a proposta que se segue: o package inclui early check-in, bebida de boas-vindas e serviço VIP no quarto à chegada. Na manhã seguinte, os casais podem saborear o pequeno-almoço buffet no restaurante ou prolongar os momentos a dois com pequeno-almoço continental servido no quarto e late check-out, para que o romantismo seja vivido até ao último minuto.



No refeitório da Escola n.º 3  
de Espinho

## Festejos carnavalescos

Carnaval sem samba, mas com alegria e imaginação, foi assim no refeitório da Escola n.º 3 de Espinho, para gáudio da pequenada, numa pausa das lições e dos deveres do primeiro ciclo.

As crianças deram azo à imaginação, fantasiando-se e, fundamentalmente, divertindo-se!

Carnaval... para o ano há mais!



Carnaval da Escola N.º 2  
de Espinho

## Desfile na Rua 19

É Carnaval e ninguém leva a mal! E brincar também faz parte da escola e, por isso, na sexta-feira, os alunos da Escola N.º 2 de Espinho saíram à rua mascarados –desceram e subiram

a Rua 19.

Foi uma oportunidade, para muitos, de incorporar os seus ídolos da banda desenhada, ou do cinema...

