

José Mota classifica valência de "cuidados continuados" do hospital "melhor que alguns hotéis de cinco estrelas"

Centro de Saúde também "centralizado" em Gaia

página 2



"PSD DE ESPINHO TEM GENTE QUE PODE LUTAR PELA VITÓRIA AUTÁRQUICA"
- FILIPE BARBOT NA JSD ATÉ 2010

página 9

"PERDE-SE TEMPO E TAMBÉM OPORTUNIDADES"
- ASSOCIAÇÃO DE SOCORROS MÚTUOS DE ANTA AGUARDA REVISÃO DO PDM PARA CONSTRUÇÃO DE LAR DE IDOSOS E INFANTÁRIO

página 3

GRUPO DE INTERVENÇÃO URBANA - CULTURA, AMBIENTE E OUTRAS QUESTÕES DE CIDADANIA

página 4

 EDIFÍCIO PROGRESSO

Apartamentos Domotizados

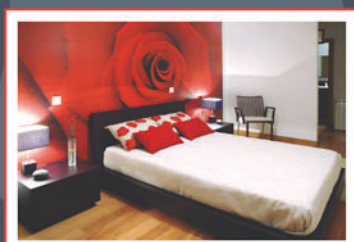
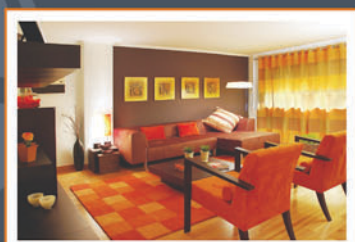

acrescente espaço à sua vida

APARTAMENTOS **RECUADOS**

T4 › T3 › T2 ~~T1~~ › T2

promotor: Manuel Francisco da Silva & Cª Lda.

www.progresso.espinho.in

ÚLTIMOS ANDARES EM VENDA

22 732 4535 › 91 758 75 24

José Mota classifica valência de "cuidados continuados" do hospital "melhor que alguns hotéis de cinco estrelas"

Fotos VÍTOR LANCHA

Centro de Saúde também "centralizado" em Gaia

O presidente do Conselho Directivo da Administração Regional de Saúde do Norte confirmou, na sexta-feira de manhã, a equação em curso e provável inclusão do Centro de Saúde de Espinho sob a égide administrativa/gestora e orientadora do Centro de Saúde de Gaia. Maciel Barbosa fez, no entanto, questão de clarificar que será salvaguardada a funcionalidade do Centro de Saúde de Espinho, traduzindo-se, ainda nas suas palavras, em potenciamento qualitativo para os utentes. Por seu turno, o presidente da Edilidade distinguiu a nova valência de "cuidados continuados" da unidade hospitalar do concelho, considerando-a "melhor" que algumas unidades hoteleiras de "cinco estrelas"...

Lúcio Alberto

José Mota gostou do que viu na denominada Unidade de Convalescência, integrada na Rede Nacional de Cuidados Continuados e que já acolhe doentes que não carecendo de cuidados agudos de internamento, necessitam ainda de estabilização pós-cirúrgica ou de prolongamento de tratamento clínico e de enfermagem.

O edil observaria, inclusive, que "há doentes em fase terminal que precisam de cuidado hospitalar, dado que os seus familiares não dispõem de meios próprios e adequados e, muitos caso, nem sequer de condições de habitabilidade para doentes em fase tão dolorosa e irreversível."

Face ao prático desenrolar do protocolo formalizado com o Ministério da Saúde no âmbito da reformulação dos serviços de urgência e que, numa primeira instância, resultaram na criação do Centro Hospitalar de Vila Nova de Gaia/Espinho, José Mota não se rogou em reconhecer que "em nada estamos arrependidos, antes confiantes de que estamos a proporcionar novas e qualificadas valências para o serviço hospitalar em Espinho, assegurando, assim, mais qualidade e mais especialidades aos utentes."

Por este diapasão alinha igualmente o presidente do Conselho de Administração do Centro Hospitalar de Vila Nova de Gaia/Espinho, que apresentou a Unidade de Convalescência, localizada no segundo piso do Hospital Nossa Senho-



ra da Ajuda, valorizada por ginásio de reabilitação motora e funcional, sala de refeições, zona de terapias ocupacionais e gabinetes médico e de enfermagem, para além de quartos individuais e duplos.

João Ferreira reafirmou a projecção da criação da Unidade de Cirurgia de Ambulatório, "a funcionar ainda este ano", enquanto anunciava também para breve a disponibilidade de consultas externas de Otorrinolaringologia e Oftalmologia.

Entretanto, "foram abertas novas consultas de especialidade, reforçadas as consultas externas já existentes, sendo alargado o período de consultas em várias especialidades."

Eis o rol das consultas externas em vigor:

Imuno – Alergologia, Cirurgia Plástica, Medicina Interna, Anestesiologia, Cirurgia Geral, Urologia, Pneumologia, Ortopedia, Ginecologia, Pediatria e Cardiologia.

Registo final para a eventualidade do Centro de Saúde de Espinho ser abrangido pela estrutura de Gaia, tendo Maciel Barbosa procurado vincar os benefícios que daí advirão, "com melhor organização dos serviços locais e centrais", potenciando, na sua óptica, o "mapa" dos centros de saúde do país e, particularmente, da região, adiantando, contudo, que com a anexação em estudo "o cargo directivo será da estrutura central, passando as sub-estruturas a caracterizarem-se com o cargo coordenador."

| | | | | | |
|---|--|--|--|---|---|
| <p>Semanário Registado na Direcção-Geral de Comunicação Social sob o n.º 100594</p> <p>DEFESA ESPINHO</p> <p>Fundado em 27/Março/1932</p> <p>PROPRIEDADE – EMPES - Empresa de Publicidade de Espinho, Lda. Matriculada na Conservatória do Registo Comercial de Espinho sob o n.º 59, folhas 30 do livro C-1 Capital Social: 5.200,00 Euros Contribuinte: 500 095 540</p> | <p>Administração Fernando Cunha (gerente) Joaquim Vasconcelos (gerente)</p> <p>Detentores com mais de 10% do capital Solverde - Soc. de Investimentos Turísticos da Costa Verde, Lda.</p> <p>Direcção Lúcio Alberto Email - lucio.alberto@mail.telepac.pt</p> | <p>Redacção Manuel Proença mjproenca@sapo.pt Sandra Soares sandrasoares.de@sapo.pt</p> <p>Colaboradores Carlos Salvador; Elisabete Moreira; Jorge Cunha; Mário Cales e Vítor Lancha</p> <p>Colunistas Adérito Santos; Adolfo Leitão Carvalho; António Duarte Estêvão; António Regedor; José Sarmento; Manuel Sancebas; Maria Fernanda Barroca; Mário Frota; Marta Feijó; Napoleão Guerra; Paulo Geraldo; Serafim Marques; Sérgio Carvalho e Vera Pereira.</p> | <p>Departamento de Produção António Guerra</p> <p>Publicidade Joaquim Natário</p> <p>Secretaria de Administração e Redacção Cristina Fonseca e Fernanda Oliveira</p> <p>Serviços Administrativos e Publicidade Av.ª 8, 456 - 1.º andar - Sala R Ap. 39 - 4501-853 ESPINHO Codex Telef. 22 734 15 25 • Fax 22 731 99 11 Email-empes@sapo.pt</p> | <p>Departamento de Redacção Av.ª 8, 456 - 1.º andar - Sala H Ap. 39 - 4501-853 ESPINHO Codex Telef. 22 734 15 25 • Fax 22 731 99 11 Email-defesadeespinho@mail.telepac.pt</p> <p>Impressão NAVEPRINTER - Indústria Gráfica do Norte, SA - E.N. 14 (km 7,05) Apartado 121 - 4471 MAIA Codex</p> <p>Tiragem média 3.700 exemplares</p> <p>Depósito Legal n.º 1604/83</p> | <p>Internet: www.defesadeespinho.no.sapo.pt</p> <p>Os textos (e ilustrações) de Opinião publicados nesta edição são da inteira responsabilidade dos seus autores, não vinculando, directa ou indirectamente, o cariz editorial e informativo deste jornal.</p> |
|---|--|--|--|---|---|

Telefones Úteis

| | |
|----------------------|--------------|
| A. Viação Espinho | 22 734 03 23 |
| Biblioteca | 22 733 58 69 |
| Bomb. V. Espinho | 22 734 00 05 |
| Bomb. V. Espinhenses | 22 734 00 42 |
| Câmara Municipal | 22 733 58 00 |
| Centro de Saúde | 22 733 40 20 |

| | |
|-------------------------|--------------|
| Cliesp | 22 733 04 10 |
| Clínica Costa Verde | 22 734 58 85 |
| Clínica N.ª S.ª d'Ajuda | 22 734 26 95 |
| Clínica S. Pedro | 22 734 47 14 |
| Policlínica | 22 733 06 40 |
| CTT - Rua 19 | 22 733 06 31 |
| CTT - Anta | 22 733 06 61 |
| EDP - Avarias | 800 506 506 |
| EDP - Leituras | 800 236 236 |

| | |
|--------------------------|--------------|
| Estação CP | 808 208 208 |
| Fisioclínica | 22 731 49 86 |
| Brigada Fiscal | 22 734 11 96 |
| Hospital Espinho | 22 733 11 30 |
| Hospital V. N. Gaia | 22 379 42 11 |
| S. Sebastião (S.M.Feira) | 256 37 97 00 |
| Junta Freguesia | 22 734 44 18 |
| PSP | 22 734 00 38 |
| Registo Civil | 22 733 20 60 |

| | |
|--------------------------|--------------|
| Repartição Finanças | 22 733 20 70 |
| Saneam. Básico (avarias) | 22 733 58 40 |
| Segurança Social | 22 734 19 56 |
| Táxis (Câmara) | 22 734 31 67 |
| Táxis Costa Verde | 22 734 01 18 |
| Táxis (Graciosa) | 22 734 00 10 |
| Táxis União, Lda. | 22 734 80 17 |
| Táxis Unidos | 22 734 22 32 |
| Táxis Verdemar | 22 734 35 00 |

| | |
|----------------------------|--------------|
| Tesouraria Fazenda Pública | 22 733 20 87 |
| Tribunal | 22 733 13 30 |
| Anta | |
| Farmácia | 22 734 11 09 |
| Farmácia Guedes de Almeida | 22 732 20 31 |
| Junta Freguesia | 22 734 64 53 |
| Lar da 3.ª Idade | 22 733 09 00 |
| Unidade de Saúde | 22 733 40 60 |
| Guetim | |
| Junta Freguesia | 22 734 42 26 |

| | |
|---------------------------|--------------|
| Paramos | |
| Centro Social | 22 733 08 70 |
| Farmácia | 22 734 63 88 |
| Junta Freguesia | 22 734 27 10 |
| Reg. Engenharia | 22 734 20 23 |
| Unidade de Saúde | 22 734 50 01 |
| Silvalde | |
| Junta Freguesia | 22 734 40 17 |
| Unidade Saúde Marinha | 22 734 31 01 |
| Unidade Saúde Silvaldinho | 22 734 36 42 |

Manuel Rocha preside à Associação de Socorros Mútuos de S. Francisco de Assis de Anta e a um projecto para a construção de um lar para idosos e um infantário (dos 3 aos 6 anos) em articulação com a creche (1-3 anos) já em funcionamento. Porém, desespera com o retardamento da revisão do Plano Director Municipal para que a Câmara possa (eventualmente) viabilizar (no terreno) as valências esboçadas (na vontade e no papel) e que, entretanto, vão perdendo "timing" e oportunidades no âmbito dos apoios/fundos estruturais e financeiros comunitários.

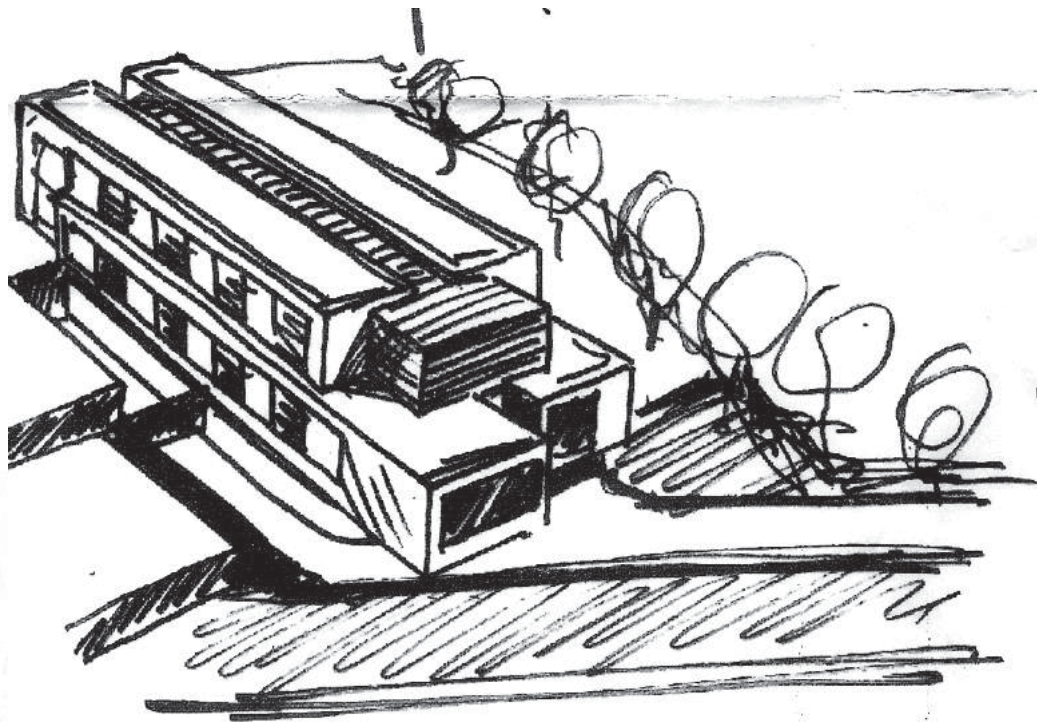
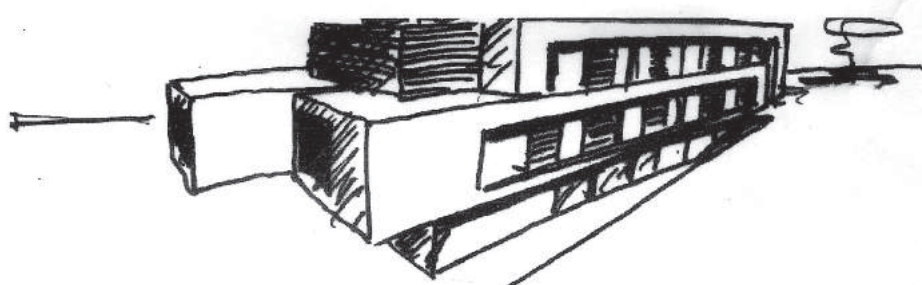

Associação de Socorros Mútuos de Anta (ainda) aguarda revisão do PDM para a construção de lar para idosos e infantário

"Perde-se tempo e também oportunidades de apoios comunitários"

Lúcio Alberto

Lamentando que a decisão camarária se arraste "em demasia", embora reconhecendo a carência da revisão formal do PDM e inerente ratificação dos órgãos próprios, o presidente da Associação de Socorros Mútuos revela que "foi entregue há muito tempo na Câmara um projecto com pedido de viabilidade para a construção de um lar de idosos e um infantário em terreno para o qual eu próprio assumi a responsabilidade do cumprimento processual da aquisição das parcelas dos proprietários, mas o tempo passa-se e as oportunidades de apoio financeiro também se vão perdendo..."

Manuel Rocha exemplifica:

"A primeira fase do programa Pares decorreu em Maio de 2006 e... nada foi aproveitada! A segunda em Fevereiro de 2007 e... também nada! E a terceira decorre em 2008 e... pelos vistos... corre-se o mesmo risco de nada acontecer!

Até ao momento não temos qualquer parecer da Câmara e, por isso, não podemos concorrer à verba resultante do apoio comunitário e estatal para custear uma obra que irá orçar em seis ou sete milhões de euros.

Por falta de candidaturas, os apoios financeiros institucionais por agora disponíveis em Lisboa podem reverter para outros... E quem sai a perder são os nossos utentes e a nossa população, porque seria uma mais-valia, tanto para a freguesia de Anta, como para o concelho de Espinho."

Entretanto, o repudiamento em sede da Assembleia de Freguesia relativamente ao teor de uma missiva da Associação de Socorros Mútuos de S. Francisco de Assis de



Foto SS

Anta dirigida à Câmara, para conhecimento, inclusive, da Assembleia Municipal, da Junta e da Assembleia da Freguesia de Anta e dos partidos com assento nos aludidos órgãos autárquicos, está na base da contestação do presidente da instituição de solidariedade social, que faz questão da transcrição do teor do documento em causa.

"Tendo esta Direcção adquirido três artigos de terreno destinados à construção de lar de idosos e infantário, ambos sem fins lucrativos, com a área aproximada de sete mil metros quadrados, na Rua Professor Dias Afonso, no lugar da Fonte, constata-se que existe actualmente PDM que bloqueia a construção destas valências

sociais.

Vimos pedir a sua actualização o mais urgente possível pelo facto de muitas idosos da colectividade e da freguesia, constantemente, nos pressionarem com a sua construção, pois trata-se de um complexo de grande utilidade pública e humanista para o enriquecimento desta freguesia e do concelho.

Assim – esperando não ser pura demagogia quando o poder local em ocasiões propícias afirma que estaria sempre à disposição para nos ajudar e que nesta altura necessitamos de todo o vosso apoio para a realização de um projecto essencial para os idosos e crianças, que se pode tornar realidade com a intervenção de vossas exce-

lências –, rogamos a todas as entidades se dignem interceder no sentido de que seja possível a concretização da sua construção."

Manuel Rocha sintetiza, aqui e agora, que "não fomos incorrectos com ninguém e nem sequer pusemos em causa seja quem for, mas apenas fizemos questão de alertar quem de direito político e autárquico para as necessidades dos idosos e das crianças que pretendemos colmatar, pretendendo-se apenas a celeridade na resolução de um projecto que irá beneficiar a freguesia de Anta, em particular, e o concelho de Espinho, em geral, e alertando para que as palavras de todas as partes não sejam em vão..."

Pedro Monteiro, Guilhermino Pedro Pereira e Rosa Azevedo no núcleo instalador
(apoiados por António Cavacas, Vítor Monteiro e outros cidadãos)

Foto VÍTOR LANCHÁ

Grupo de Intervenção Urbana – cultura e ambiente

"O concelho de Espinho dispõe a partir de agora de mais uma associação cultural que se propõe criar, gerir e organizar o mais variado tipo de iniciativas."



Foi constituído na tarde de sábado o Grupo de Intervenção Urbana, "que pretende ainda ser um veículo activo de intervenção cultural, social e ambiental."

Na assembleia constituinte realizada na sala da Assembleia de Freguesia de Espinho foi igualmente seleccionada o grupo directivo instalador, composto por Pedro Monteiro, Guilhermino Pedro Pereira e Rosa Azevedo, que foram acompanhados na primeira mesa de esboço por António Cavacas e Vítor Monteiro. Estes últimos justificariam com os seus múltiplos afazeres a indisponibilidade para o núcleo instalador, enquanto também era extensivo o convite à assistência.

Um projecto associativo/comunitário que culturalmente visa "fomentar o acesso do público à cultura, tanto na vertente contemplativa, como pedagógica; promover a formação de agentes culturais, bem como a divulgação da sua obra; organizar e catalizar o intercâmbio e a fusão entre os diferentes

sectores artísticos."

Os mentores do Grupo de Intervenção Urbana argumentam igualmente desta forma a sua criação:

"Na génese deste projecto esteve a confluência de interesses sobre o universo das artes por parte de um grupo de pessoas que tinham como objectivo inicial dar a conhecer e promover actividades nesta área, dentro da sua cidade ou fora dela."

Fundação também assim baseada:

"De referir ainda que o primeiro grande evento público aconteceu com o trabalho de parceria no Cinanima de 2005 – Festival Internacional de Cinema de Animação de Espinho. A cargo do GAIU (designação inicial do grupo) esteve toda uma série de actividades de animação pública paralela, tais como teatro, dança clássica e contemporânea, vídeo instalações, concertos de música, performances, e animação nocturna de alguns espaços da cidade."

Lúcio Alberto

Cartão de Cidadão

Um ano depois do lançamento do Cartão de Cidadão, 26447 pessoas possuem já o documento, que inclui quatro cartões num só, número que está em linha com o previsto pelo Governo. O Cartão do Cidadão tem dois certificados electrónicos - um que respeita a autenticação do documento, que é automática, e a assinatura electrónica, que é opcional. Estes dois certificados permitem assinar documentos na Internet com segurança e reconhecimento.

Actualmente, o Cartão de Cidadão está disponível nos distritos de Bragança, Portalegre, Évora e na região Autónoma dos Açores. O documento, que reúne o Bilhete de Identidade e os cartões de Contribuinte, Segurança Social e de Saúde (no futuro incluirá também o de Eleitor), vai estar disponível em Beja e Vila Real ainda este mês, seguindo-se Santarém, Viseu e Faro (Abril), Viana do Castelo, Leiria, Porto e Aveiro (Maio) e Madeira, Porto Santo, Braga Coimbra e Setúbal em Junho.

ATENÇÃO!! RUA 20 - nº 1311 / 1297 Espinho (Centro)

Prontos a habitar!!
Caixilharia em alumínio termolacado c/ vidros duplos.
Pisos com madeira flutuante;
Pré-instalação aquecimento central;
Estores térmicos;
Portas de segurança;
Oferta de electrodomésticos.
Com garagem e elevador.



APROVEITE OS PREÇOS FANTÁSTICOS

T1 recuado (3.º andar) – 89.000 Euros
T2 (2.º Andar - Fracções I e L) – 132.000 Euros
T2 (2.º Andar - Fracções K e J) – 134.000 Euros
(K e J c/ Garagem p/ 2 carros)

Grandes áreas
Telefone e teremos o prazer da Sua visita no local
Visite andar modelo
Aberto todos os dias

938081019 / 808202761 / 964177996

VIVENDA NOGUEIRA ZONA RESIDENCIAL DA BESSADA A 3 km de Espinho

4 QUARTOS (2 SUITES), COZINHA E COPA C/ 50M2 ANTIGA PORTUGUESA, C/ FOGÃO DE SALA, SALA COMUM C/ 90M2, AQUECIMENTO CENTRAL, GARAGEM P/ 6 CARROS, CHAGÃO C/ 60M2, LOGRADOURO, QUINTAL, ÁRVORES

311.000 Euros
TRATA O PRÓPRIO

938081019 / 808202761 / 964177996

Esmoriz - A 100 mts. da praia Vende-se MORADIA T4

c/ 2 suites, 2 salas, garagem p/ 2 carros, aspir. e aq. central, fogão sala, sist. som, jardim, Área 345m2 + Terraços 142m2 + arr. 18m2
96 4177996 - 96 4247675

ESPINHO-CENTRO Junto a Rua 19 Vende-se T4

Área 353m2 + Terraços 52m2 + Arr. 17m2
c/ suite, 3 banhos, salão grande, fogão sala, aq. central a gás e electrico, cosinha equipada
96 4177996 - 96 4247675

ESPINHO-CENTRO Rua 8 e 25 Frente Estação

Vende-se ou Aluga-se T3 - 7º andar
Virado a Sul Nascente e Mar
Totalmente mobilado c/ garagem
96 4177996 - 96 4247675

Atenção! Vende-se T2 e T3

Espinho ao cimo da Rua 19, frt. Cto.
Luso-Venezolano, junto ao IC24, a 5 min. Espinho.
T2 p/ habitar, c/ área 95,80m2, l. garagem – **82.300 euros**
T3 p/ habitar, c/ área 120,75m2, garagem 25,03m2 – **104.750 euros**

Espinho - Centro – R. 23, j/ ao Tribunal

T2 no 2.º andar, piso em madeira, cozinha placa/forno, pré-instalação aq. central, despensa, garagem individual c/ arrumos, c/ elevador.
Preço: 126.000 euros

Espinho - Zona Industrial

Aluga-se ou vende-se

Armazém c/ duas frentes - Pé dto. 8 mts.,
c/ 650m2 + 32m2 de escritório

Aluga-se ou vende-se LOJA

R. 8 - Espinho - centro
(em frente linha comboio) com 130m2, mezanino 75,20m2, logradouro 42m2.

Espinho Loja

Aluga-se ou vende-se

Ruas 37/14
Com 102,20m2 - Cave 59,20m2

Espinho Escritório

Com 63m2
Aluga-se ou vende-se
2.º piso - Edifício S. Pedro



Grupo SALGUEIRO
938 081 019 - 808 202 761 - 964 177 996

Agenda 21 Local da Lipor em Espinho e Paramos

Workshop participativo e muitas ideias

A Junta de Freguesia de Espinho levou a iniciativa à Escola Secundária Dr. Manuel Gomes de Almeida, com uma vertente voltada para a juventude, que reuniu muitos jovens daquele estabelecimento de ensino. A iniciativa contou, também, com a presença do presidente da Junta de Freguesia de Espinho, Rui Torres, do Conselho Executivo da Escola Secundária Dr. Manuel Gomes de Almeida e de diversos elementos da comissão coordenadora da Agenda 21 Local de Espinho.

Por sua vez, a Junta de Freguesia de Paramos conseguiu juntar, numa fria noite de sexta-feira, cerca de seis dezenas de paramenses, no salão da Banda União Musical Paramense e que contou, entre outros com o presidente da Junta de Freguesia de Paramos, Américo Castro, o presidente da Banda, Manuel Dias e pelo técnico camarário do Departamento de Ambiente, Joaquim Sá, que representou o vereador do pelouro, Manuel Rocha. Um 'workshop' classificado de "sucesso" pela coordenadora do projecto da Lipor, Joana Oliveira, e que teve o empenho da Junta de Freguesia e da comissão coordenadora, que teve mais de meia dúzia de reuniões preparatórias do evento. Foram elaborados cartazes e foram distribuídos panfletos em todas as casas da freguesia.

O projecto apresentado pela Lipor no concelho de Espinho, nomeadamente nas freguesias de Espinho e de Paramos, segundo a responsável, Joana Oliveira, vem dar "continuidade ao trabalho realizado no âmbito da promoção da cidadania activa e do desenvolvimento das comunidades locais" e "a Lipor continua empenhada em fortalecer o seu compromisso com a Sustentabilidade, actuando sempre sem perder de vista os três pilares do Desenvolvimento Sustentável".

A Lipor reconhece, assim, "a necessidade de criar sinergias entre os vários actores da comunidade e a importância da inovação no desenvolvimento de 'comunidades de futuro', desenvolvendo metodologias que contemplem o envolvimento, a participação pública,



Foto VÍTOR LANCHÁ

A Lipor e as juntas de freguesia de Espinho e de Paramos realizaram, respectivamente, na quinta-feira à tarde e na sexta-feira à noite, dois 'Workshops' participativos, incluídos no programa Agenda 21 Local.

Manuel Proença



a comunicação e a interacção entre os vários sectores da sociedade num objectivo comum.

Pretende ser um parceiro activo da comunidade onde se insere e fomentar a construção de um legado sólido para as gerações vindouras, assume mais um desafio o da implementação da Agenda 21 Local nas Freguesias dos Municípios associados da Lipor" e, por isso, compete-lhe "assumir o papel de promotora deste novo projecto, considerando, contudo, que as juntas de freguesia têm também, neste caso, uma função essencial na promoção da sustentabilidade ao nível local, onde são imprescindíveis os contributos de todos os sectores da comunidade local".

Segundo Joana Oliveira, "este projecto – implementar Agenda 21 Locais nas Freguesias dos Municípios associados da Lipor – resultou de um conjunto de pontos de vista conducentes à sustentabilidade, com o objectivo de privilegiar a participação pública nas tomadas de decisão quanto ao futuro das Freguesias, por forma a contribuir para a co-responsabilização da comunidade local e para uma gestão sustentável mais autónoma. Pretende-se adoptar, a Agenda 21 Local como um potente instrumento de mudança, versátil e moldado à realidade local de cada freguesia, no qual se potencia a troca de experiências dos vários grupos de interesse da comunidade local".

A título de exemplo, o primeiro 'workshop' participativo de Paramos contou com mais de seis dezenas de participantes. Os paramenses apontaram como a "Visão de futuro" (a mais votada, com 13 votos), "que Paramos fosse verde, com águas limpas, ruas arejadas, crianças e jovens alegres e educados; população com trabalho e idosos com saúde para ouvir cantar os pássaros!".

Quanto aos obstáculos (principais problemas na freguesia de Paramos), os paramenses que participaram na iniciativa da Lipor e da Junta de Freguesia de Paramos apontaram o seguinte:

- 1.º – Falta de uma zona industrial que promova a criação de postos de trabalho e fomenta o tecido empresarial de Paramos (20 votos);
- 2.º – Avanço do mar (15 votos);
- 3.º – Integração do Bairro Social (9 votos).

Por fim, no que respeita às potencialidades (principais soluções/medidas para melhorar a freguesia), os participantes indicaram o seguinte:

- 1.º – Incentivos à construção habitacional e captação de investidores privados para a criação de emprego (14 votos);
- 2.º – Captação de jovens para a freguesia de Paramos através de incentivos e construção de equipamentos de desporto e lazer para as crianças (13 votos) e Soluções para habitação clandestina (13 votos);
- 3.º – Mais espaços verdes que proporcionem qualidade de vida à população, por exemplo, na Travessa de Sabolão (12 votos).

JOÃO RAMOS PEREIRA (D.O.)

OSTEOPATIA

REG. GENERAL OSTEOPATHIC COUNCIL (INGLATERRA)

Clínica da dor * Coluna vertebral * Ossos e articulações * Sistema nervoso

Rua 19, n.º 342 – Sala 1.3 – Espinho • Telef. 22 734 34 72
Rua Elias Garcia, 55 – Ovar • Telef. 256 57 24 01

DR. ILÍDIO SANTOS

MÉDICO DENTISTA

Consultórios:

Rua 16 (Esquina Rua 19), n.º 545-1.º Dt.º - Espinho - Telef. 22 734 29 31

R. Manuel Alves de Sá, 15 G - 4400-494 V.N. Gaia - Telef. 22 711 86 61 / 22 711 86 42

Implantes
Ortodontia Fixa
Prótese Fixa

Acordos com:

SAMS/QUADROS

ACASA * CGD * ADSE * PSP

SIM * ALLIANZ * AXA



CLÍNICA
DENTÁRIA

R. 8, n.º 381-1.º • 4500 ESPINHO • Telef. 22 734 27 18 / 96 103 44 20
Aos sábados por marcação • Em frente à Estação • www.clinicaspacheco.com

IMPLANTES – ORTODONTIA FIXA
Novidades: ORTODONTIA INVISÍVEL INVISALIGN
BRANQUEAMENTO ZOOM ADVANCED POWER

Dr. Jorge Pacheco
Dr. Gustavo Pacheco

Acordos: ACASA, CGD, EDP, EUROESPUMA,
PHILIPS, SAMS, CRUZ VERMELHA

Tlm. 91 513 42 62 • 91 513 49 43

Aluga-se

Espinho – Escritórios p/ serviços -
Rua 23 * T3 mobilado * T2 mobilados
e T3 s/ mobília * T1 s/ mobília.

Loja para Snack-Bar - Esmoriz e
Cortegaça

Café equipado - Juncal

Trespasse

Loja - Rua 19 - Centro

Vende-se

Espinho – T2 e T1 - Novo * T3 centro
Espinho - usado. Bom preço *
Vivendas - Anta * Terreno para 1
moradia - Anta.

Esmoriz – EN 109 – Apartamentos
novos T2 e T3

Nogueira – T1 novo, condomínio fe-
chado, boas áreas, só 65.000 euros.

S. João de Ver – Casa

DOMUSGEST
ADMINISTRAÇÃO DE CONDOMÍNIOS

Confie na nossa experiência

Rua 21, n.º 755 - 1.º Dto. (junto às Finanças)
Telef. 22 732 08 66 • Tlm. 96 487 51 54

CAFÉS

seleccionamos
e torrmos
na nossa fábrica
as melhores qualidades
aos melhores preços

Casa Alves Ribeiro Rua 19, 294 - ESPINHO

E alega falta de documentos na Assembleia Municipal e de tempo para análise

PSD quer "ver" processos de licenciamento de obras particulares

Gabriela Cierco (PS) e Alexandre Silva (CDU) assumiram os documentos de saudação ao Dia Internacional da Mulher (calendarizado para sábado) na primeira sessão ordinária (do ano em curso) da Assembleia Municipal (que prossegue na terça-feira à noite), antecédidos de um requerimento de José Carlos Santos (PSD) para que fosse tramitado ao presidente da Edilidade que "os enormes atrasos no processamento das informações técnicas e dos respectivos despachos, nos processos de licenciamento de obras particulares, após a sua entrada na Câmara Municipal, estão a gerar um enorme descontentamento e indignação."

Lúcio Alberto

Conotando como "escândalo" o licenciamento de obras no concelho, José Carlos Santos solicitou assim no documento:

"Por forma a aferir-se do verdadeiro andamento dos processos de licenciamento de obras particulares, solicito que me sejam fornecidas listagens de todos os processos de licenciamento de novas edificações e de

loteamentos, entradas na Câmara Municipal de Espinho durante o ano de 2007, bem como as datas da sua entrada, as datas dos despachos e em caso de terem sido efectuadas, o sentido da decisão."

Entretanto, Carvalho e Sá alega "falta de documentos relativos a assuntos que integram a ordem dos trabalhos da Assembleia Municipal; há casos em que quase não temos tempo para nos debruçar sobre os mesmos assuntos."

Apresentando um requerimento à mesa da

Assembleia Municipal, o vogal do PSD indigna-se assim:

"Já se tornou um hábito, quase que diria regra da casa, marcar as assembleias com a respectiva ordem de trabalhos e, contrariando a Lei e o Regimento, não nos são entregues a totalidade da documentação. Ou vem tarde de mais, ou vem a meio das reuniões, ou vem imprecisa ou nunca chegam até nós. Basta! É necessário cumprir com a Lei e o Regimento."

E exemplificando com a recente situação...

"A convocatória é feita no dia 13 de Fevereiro (quarta-feira) e chega às nossas mãos na segunda-feira, dia 18 de Fevereiro à noite (cinco dias depois). Perdemos dois dias do fim-de-semana para nos prepararmos e para fazermos o nosso trabalho de casa e de oposição. Desta forma, ficamos apenas com três dias para elaborar os documentos. De facto, muitos de nós aproveitamos os fins-de-semana para se debruçarem sobre os assuntos. Que é estranho, lá isso é!"

O plenário municipal não aprovou uma moção de Carvalho e Sá, do PSD, visando "a solidariedade com todas as IPSS, em especial com as do concelho, a fim de que os seus objectivos sejam alcançados", não obstante "a luta da Confederação Nacional de Instituições de Solidariedade pelo reconhecimento, por parte do Governo, da qualidade pedagógica do trabalho que realizam, juntando a nossa voz à de muitos milhares de assinaturas, já entregues na Assembleia da República."

"Com as reformas na área da Educação" – na opinião de Carvalho e Sá – "o Governo (e nomeadamente a ministra da Educação) não teve em conta o prestimoso trabalho e os resultados das IPSS na área dos ATL."

O vogal do PSD argumentou ainda:

"Com as medidas tomadas, o governo, já contribuiu, para o fecho de muitos ATL e, consequentemente, para o desemprego de muitos funcionários, em especial no nosso concelho. O Governo anuncia que tem uma política de apoio à natalidade, mas, por outro lado, nega apoio gratuito às famílias na área da infância, nomeadamente de creche, pré-escolar e ATL, no

âmbito de acordos de cooperação às IPSS. Cabe ao governo assegurar a componente de apoio à família, em prolongamento de horário escolar."

Jorge Pina, do PS, combateu a moção, alinhavando com a tese governamental, enquanto Vicente Pinto, do PSD, retorquia com a conjuntura concelhia nesta matéria.

Em aprovação plena de uma moção de Alexandre Silva, da CDU, a Assembleia Municipal solicita ao Ministério da Educação a suspensão do processo em curso da reforma do Ensino Artístico – Música –, e a anulação do estudo efectuado "por falta de credibilidade técnica."

"O Ministério da Educação está a tentar implementar uma reforma do ensino da Música, baseado no estudo de uma comissão composta por especialistas de Ciências da Educação, sem ninguém ligado às Artes e, nomeadamente, à Música."

O documento aprovado na reunião magna municipal destaca "a confusão entre ensino profissionalizante das academias e conservatórios e a formação musical geral das escolas de ensino regular (antigo canto coral), pretendendo-se que os alunos dos 6 aos 12 apenas frequentem as aulas de Música das suas escolas básicas."

Alexandre Silva aponta, por um lado, "a incompreensão dos gastos com aulas individuais instrumentais (como ensinar um instrumento a uma... turma em simultâneo?) e, por outro, "a obrigatoriedade de escolha vocacional musical desde muito cedo, frequentando o aluno numa única escola todas as aulas de Música e do ensino regular (regime articulado ou integrado)."

O vogal da CDU também salienta que "Espinho é pioneiro, quer no Ensino Musical profissionalizante (foi berço de uma das primeiras escolas de Música fora dos principais centros – a Academia de Música de Espinho), quer na leccionação ao 1.º ciclo básico de escolaridade (escolas primárias) de formação musical genérica, através dos esforços da Junta de Freguesia, mais tarde alargados a todo o concelho pela Câmara."



Na correspondência dirigida à secção do "Correio do leitor" – por carta, fax, ou e-mail – os interessados devem identificar-se com o nome, o endereço, o contacto telefónico e o número do Bilhete de Identidade, mantendo-se, todavia, apenas no rodapé dos textos publicados o nome e a localidade dos autores.

CORREIO DO LEITOR

Semáforos da Ponte de Anta.

Quem vem do lado do parque de campismo desespera. Estive 10 minutos a espera de sinal verde. A minha esposa já esteve 13 minutos, Muitas pessoas passam com o vermelho. Depois de tanta espera, combustível gasto, stress, poluição, etc.

Não é todos os dias que acontece, mas por vezes passa uma vez o verde em todos os semáforos, menos para quem vem do lado do campismo. Por exemplo, três vezes para quem vem da Idanha, três de Espinho, três da Rua 19 e só ao fim destas mudanças todas é que vem o sinal verde para o lado do parque de campismo.

Já me aconteceu muitas vezes.

Evito passar por lá, embora seja o percurso mais fácil quando venho do trabalho.

António Fernandes
(Espinho)



LINO PADRÃO & C.ª, LDA.

RUA 66, N.º 7 – ESPINHO

Encarregam-se de todo o serviço de restauro e reformas de construção civil

50 anos de experiência e bem servir * Orçamentos grátis

Gerência de: JOEL ALMEIDA – 22 753 3968 / 91 900 7942 / 96 534 9506
ALBERTO FERREIRA – 96 506 1508



MASSAGISTA

EM ESPINHO

DIPLOMADA EM TERAPIA FEMININA

Casos dolorosos (costas, joelhos, etc.),

Insónias * Massagens anti-stress

A partir das 15 horas * Preço 15 euros

Tlm. 91 313 8807

Alugo T2+1

JUNTO AO CICLO, EM ESPINHO

CONTACTO: 932 865 626

CDU alerta para a desvalorização das valências do concelho e para os custos (acrescidos) dos espinhenses

Novo mapa judicial "põe" Espinho em Gaia

Foi aprovada por unanimidade da Assembleia Municipal a discordância quanto ao novo mapa judicial "se vier a retirar competências ao Tribunal Judicial de Espinho", solicitando ainda, pela moção de Jorge Carvalho, "a urgente criação e instalação do há muito prometido 3.º Juízo para o Tribunal da Comarca de Espinho."

O vogal da CDU alertou para a proposta governamental da extinção de vinte juízos e a criação de doze novos, "mas o 3.º Juízo de Espinho não faz parte dessa dúzia."

Jorge Carvalho observou também que "o futuro mapa judicial não se propõe criar o 3.º Juízo, pelo contrário, volta ao sistema, que esteve já implementado aqui e que falhou (daí ter sido revogado), de remeter os litígios de menores e de família para Gaia, bem como a instrução criminal – que não melhorou a qualidade e eficiência, aumentaram os atrasos e afectou significativamente a vida dos cidadãos em deslocações e despesas."

O advogado e proponente da moção em sede da Assembleia Municipal sublinha que "o



ministro da Justiça diz que 'nenhum tribunal vai fechar' mas não explicita esse conceito e receia-se, justamente, que Espinho (tal como outros tribunais) seja desqualificado e reduzido a pequena instância ou de execução ou julgado de paz ou de mediação."

Realçando o custo de transporte e outras despesas inerentes advindos dessa eventual

alteração, Jorge Carvalho adverte que "a população do concelho não pode ser enviada para Gaia (onde já não há salas suficientes para julgamento e onde muitos casos são adiados mais de oito meses só por falta de sala disponível para a audiência de julgamento) para ter o direito essencial de acesso à justiça." □

Do PSD surgiu a principal discussão relativa-

mente a alguns pormenores argumentados pelo eleito da CDU, nomeadamente sobre uma alegada desvantagem na defesa das competências do Tribunal Judicial face à insistência (na actual conjuntura) no 3.º Juízo para o Tribunal da Comarca.

Lúcio Alberto

Carvalho e Sá, a propósito de uma reunião da Comissão Permanente com a Refer sobre a obra da linha

"É legítimo que muitos espinhenses se interroguem: o que estão a fazer aqueles senhores na Assembleia Municipal?"

Estando apontada para Maio a passagem dos comboios no túnel e prevista para Junho ou Julho a fase conclusiva das obras do enterramento da linha-férrea, como terá sido elucidada a Comissão Permanente da Assembleia Municipal numa reunião com os responsáveis da Refer, que igualmente informaram que não lhes chegou qualquer pedido para um encontro (neste âmbito) mais atempado.

E foi assim que Carvalho e Sá entendeu expor o seu desagrado em comunicação dirigida à presidente e aos vogais da Assembleia Municipal:

"Na qualidade de representante do PSD pedi a palavra para saber as razões pelas quais não se realizou a reunião em Setembro, como tinha ficado acordado entre todos na reunião de Maio.

É importante lembrar que esta Assembleia questionou várias vezes a Câmara, na pessoa do seu vice-presidente, para realizarmos esta reunião. Resposta que todos conhecemos e que demonstra o desprezo que deram a esta Comissão e a esta Assembleia.

Foi necessário solicitar uma reunião directamente com a Refer, que aceitou e marcou

rapidamente essa reunião, senão ainda hoje estávamos à espera da Câmara que era, pelos vistos, o nosso interlocutor privilegiado. Se fosse assim, ainda hoje estaríamos à espera.

É legítimo que muitos espinhenses se interroguem: o que estão a fazer aqueles senhores na Assembleia? Muitas vezes não sabem que temos escassas informações ou nenhuma. Também é legítimo que os espinhenses saibam que temos um défice de informação por vontade expressa da Câmara Municipal."

Entretanto, Carvalho e Sá e a restante Comissão Permanente da Assembleia Municipal focaram a saber que...

"A passagem a Norte, que foi solicitada pelo presidente da Junta de Espinho, foi aprovada pela Câmara, tem a concordância da Refer e vai ser posta a concurso para ser feita brevemente. Quanto ao estudo de impacto ambiental, a Refer julga que não vai haver problemas dado que esta obra vai ser construída em local e terreno já utilizado para o efeito.

Falamos das várias passagens ao longo da linha no concelho, nomeadamente em Paramos e Silvalde. Fomos informados de que os proble-

mas destas freguesias estavam praticamente ultrapassados e que os presidentes das Juntas de Paramos e Silvalde já deram o seu acordo.

Em Paramos será feita uma passagem subterrânea a Norte do edifício do Centro Social para carros e peões. Em Silvalde, duas passagens subterrâneas, uma no actual apeadeiro e outra a Norte dos terrenos do Golfe, junto ao Bairro.

Quanto às novas passagens serão feitas o mais breve possível, sendo que as actuais só serão desactivadas quando as novas estiverem em funcionamento. Foi levantado por mim o problema das populações que têm tido prejuízo nas habitações resultante das obras em curso.

Fomos esclarecidos que houve algumas queixas e que até ao momento pensam que têm tudo resolvido. Nalguns casos não obtiveram resposta de alguns moradores que presumivelmente moram fora. Sugerir que no fim da obra, a Câmara e a Refer deveriam comunicar aos moradores do Bairro e da Marinha por editais ou por avisos pessoais de que quem se sentir prejudicado deve fazer chegar a sua queixa ou reclamação antes das obras terminarem. Foi-

nos garantido que isso iria ser feito assim. Quanto ao problema das estradas esburacadas, vai ser resolvido em parceria com a Refer, empreiteiro e a Câmara Municipal."

Por último...

"Falamos dos espaços à superfície. Todos sabemos que o PSD propôs a esta Assembleia um concurso de ideias para que este local fosse estudado para que servisse Espinho e quem nos visita, no presente e muito virado para o futuro. Tantas voltas deram, tantos estudos que iam ser encomendados, que no fim (e a exemplo da Ota) fizeram aquilo que o PSD sempre propôs.

A nós não nos interessa a paternidade das obras, interessa-nos é que sejam feitas para o bem-estar de Espinho e dos Espinhenses. Fomos informado que a Refer iria acompanhar o desenvolvimento do desenrolar do processo, pois este é independente do enterramento da linha."

Entretanto, ficou alinhavada outra reunião em Abril, carecendo apenas da formalização municipal.

Lúcio Alberto

Eleições na Secção de Silvalde

Quim "Socialista" lidera lista B



Joaquim Martins Vieira, (Quim "Socialista") e José Novo são candidatos, respectivamente, ao Secretariado e Assembleia Geral, pela Lista B, às eleições da Secção de Silvalde do Partido Socialista, que irão decorrer amanhã, entre as 18 e as 23 horas. É propósito da lista B "acabar o trabalho iniciado em 2006 e que culminará com a realização das eleições autárquicas em 2009" e recusa-se enveredar "por uma lógica individualista, uma vez que iremos dar ênfase ao grupo, a todos e não só aos efectivos, porque todos seremos poucos".

Pretende, também, esta lista B "realizar a assembleia-geral de militantes sempre que se justifique e não somente o que está estatutariamente estipulado. Apesar de entendermos que a participação dos militantes não se esgotará neste órgão, queremos alargar a massa crítica construtiva e esta será uma das formas de o fazermos".

A Lista B reúne, entretanto, "os apoios do actual presidente da Junta de Freguesia de Silvalde, Abel Gonçalves e do próximo presidente da Comissão Política Concelhia de Espinho do PS, José Luís Peralta.

Eis a constituição da lista B:
Secretariado – Joaquim Martins Vieira, (Quim "Socialista"), José Carlos Teixeira, Maria de Lurdes Mota, Francisco Costa, Pedro Tavares, Maria Glória Oliveira, Carlos Filipe Dias, Domingos Leonel e Maria José Vieira, tendo como suplentes e parte integrante do secretariado, José Pacheco, José António Pereira, Maria Rosa Silva, Álvaro Dias da Silva, Carlos Duarte Silva, Maria Cristina, Manuel da "Mana", Carlos Alberto Oliveira e Maria Adelaide Melo.

Assembleia Geral – José Novo, tendo como secretários da mesa, Ildio Gomes de Oliveira e Arminda Sousa e Silva e os suplentes, Domingos Gomes Oliveira, Sotero Oliveira e Sílvia Sá.

Sábado, em Espinho

Aniversário do PCP

O Partido Comunista Português nasceu a 6 de Março de 1921, comemorando hoje 87 anos de luta, data assinalada em Espinho com um jantar a realizar pelas 20 horas do próximo sábado, no Restaurante Cristal (Rua 8), que contará com a presença de José Casanova, director do Avante.

"Vamos celebrar no próximo dia 8 de Março o 87.º aniversário do PCP. Come-

moramo-lo num tempo de grande contestação social, de luta forte e combativa como esteve bem expresso na grande manifestação de 1 de Março, em Lisboa."

Assim, apelam os responsáveis da estrutura local do partido à participação neste jantar cujas inscrições podem ser efectuadas no Centro de Trabalho do PCP – Espinho, ou através do telefone 227340124.

Amanhã, eleições na Concelhia

Peralta quer PS "para os cidadãos"

O médico/pediatra, José Luís Peralta, é o candidato (cabeça-de-lista) à Comissão Política Concelhia de Espinho do Partido Socialista, nas eleições de sexta-feira, entre as 18 e 23 horas, nas três secções: Anta, Espinho e Silvalde.

Sob o título "Os projectos fazem-se com e para as pessoas", José Luís Peralta enviou aos militantes do partido no concelho de Espinho, um manifesto onde diz que parte para este desafio "com a responsabilidade de enfrentarmos em conjunto os desafios eleitorais de 2009, particularmente as autárquicas".

José Luís Peralta que pretende cumprir o mandato "com um PS feito de e para os cidadãos. Tenho como objectivo, fazer da militância um verdadeiro exercício de cidadania e tornar o militante, o elemento fulcral da política do PS/Espinho. Não tenho dúvidas que iremos precisar das mais diversas aptidões de todos os militantes, bem como dos próximos do PS. Não esquecerei, na era que atravessamos, a importância da informação e comunicação recorrendo às novas tecnologias para interagir com os militantes/simpatizantes".

À Secção de Espinho do PS

Justino Pinto candidato

Justino Santos Pinto é o candidato pela única lista à coordenação do Secretariado da Secção de Espinho do Partido Socialista e apoiante da candidatura de José Luís Peralta à Comissão Política Concelhia de Espinho do PS.

Sob o lema de campanha "a união faz a força", Justino Santos Pinto propõe-se "reagrupar, motivar e estimular a partici-

pação na discussão dos problemas do nosso dia-a-dia, da nossa terra e do nosso país; estimular os mais jovens a compreender e a participar no governo da 'res pública' pois eles são o futuro e o futuro é já amanhã; levantar a guarda e promover a união e a coesão internas, sem deixar de respeitar as diferenças – diferenças sustentadas na liberdade de pensamento sério, na justeza dos propósitos e coerência das ideias – aquelas diferenças que dão sentido à discussão e da qual saem novos horizontes, novas perspectivas e o respeito mútuo reforçado; e preparar respostas para os desafios que nos esperam, sem perder de vista as próximas eleições autárquicas e legislativas".

Justino Santos Pinto promete "trabalho, seriedade e esperança", sem "rasgar o passado" e garante que "somos uma equipa cheia de vontade e alegria, disposta a arregaçar as mangas e a abraçar muitos outros que a ela se queiram juntar para a construção de um PS reforçado, amigo e responsável".

«Defesa de Espinho» – 3962 – 2008-03-06

Junta de Freguesia



E s p i n h o

CONCURSO PÚBLICO PARA ADJUDICAÇÃO DO DIREITO DE EXPLORAÇÃO DA CAFETARIA NA SEDE DA JUNTA DE FREGUESIA DE ESPINHO

ANÚNCIO

1. Entidade adjudicante: Junta de Freguesia de Espinho.

2. Modalidade e objecto do concurso: Concurso público para "Adjudicação do direito de exploração da Cafeteria da Sede da Junta de Freguesia de Espinho".

3. Local e data limite para apresentação das propostas: As propostas deverão ser entregues pessoalmente na Secretaria da Junta de Freguesia de Espinho até às 16 horas do dia 01.04.2008 sob pena de não serem admitidas ao concurso.

3.1. As propostas poderão ainda ser remetidas pelo

correio, sob registo e com aviso de recepção, devendo dar entrada nos serviços até ao final do prazo referido no ponto anterior, para a seguinte morada Rua 23, Nº 271 – Apartado 89 4501-908 Espinho.

3.2. As propostas devem ser redigidas em conformidade com o modelo anexo ao Programa de Concurso.

4. Documentos que devem acompanhar a proposta: os que vêm referidos no art.º 4.º do Programa do Concurso.

5. Critérios de adjudicação: a adjudicação será feita à proposta mais vantajosa, tendo em conta, por ordem decrescente, os seguintes factores:

a) Contrapartidas económicas oferecidas: 75%;

b) Experiência comprovada na gestão e exploração de estabelecimentos de restauração e bebidas, de acordo com os seguintes parâmetros de antiguidade:

- De 1 até 2 anos: 5%,
- De 2 até 3 anos: 10%,
- De 3 anos ou mais: 15%;

c) Apresentação de proposta que vise a dinamização dos espaços culturais do Edifício Sede da Junta de Freguesia de Espinho, nomeadamente a Galeria e o Auditório: 10%.

d) A base de licitação é de 1 500 euros/ mês.

6. Acto público do concurso: o acto de abertura das propostas é público, e terá lugar na primeira reunião da Junta de Freguesia que se realizar após a data limite para apresentação das propostas.

6.1. Podem intervir no acto público do concurso, a fim de

solicitar quaisquer esclarecimentos ou para formular quaisquer reclamações, os concorrentes ou as pessoas que para o efeito estejam devidamente credenciadas por estes.

7. Prazo pelo qual é cedido o direito de exploração: 5 anos a contarem da data da celebração do respectivo contrato, podendo ser renovado por igual período de tempo desde que aceite pela Junta de Freguesia de Espinho.

8. Outras condições: as demais condições de adjudicação do direito de exploração da Cafeteria da Sede da Junta de Freguesia de Espinho constam do Caderno de Encargos do concurso.

9. Consulta/fornecimento da documentação do concurso (Programa de Concurso e Caderno de Encargos):

O processo de concurso pode ser consultado na Secretaria da Junta de Freguesia de Espinho, ou podem ser requeridas fotocópias do mesmo contra o pagamento de 20 euros (vinte euros), pago em numerário ou cheque na Tesouraria da Junta de Freguesia.

O Caderno de Encargos e o Programa de Concurso podem ainda ser consultados no site oficial da Junta de Freguesia (www.jf-espinho.com).

Espinho, 6 de Março de 2008

O Presidente da Junta,

a) Rui Manuel Martins Torres

Filipe Barbot lidera a JSD até 2010

“O PSD de Espinho tem gente que pode lutar pela vitória autárquica”

Eleito no passado

fim-de-semana para liderar a JSD espinhense, Filipe Barbot aposta numa continuidade rejuvenescida, quer chegar até aos cem militantes até 2010 e tem ideias bem claras para que o PSD vença as eleições autárquicas do próximo ano, não vendo com bons olhos um candidato que não seja “filho da terra”.

Sandra Soares

– Como viu a participação nestas eleições da JSD?

– No dia das eleições, já sabendo que era uma lista única e mediante a experiência que tenho destes actos eleitorais, defini como meta metade dos militantes votantes mais um, meta que não foi atingida. Votaram 20 militantes (40%) mas não houve votos em branco ou nulos. Ainda assim, penso que é uma base sólida, até porque sou optimista e ambicioso por natureza e acredito que as pessoas conseguem ir mais além se houver esforço. Também já falei com o presidente do plenário, Ricardo Sousa, para que se passem a realizar plenários da JSD de forma regular onde se possa explicar aquilo que o movimento está a fazer aos que entram de novo, mas também aos que estão mas se foram afastando. Queremos chamar essas pessoas para que a JSD se possa afirmar como força determinante na conquista das eleições para o PSD.

– Esta é uma aposta na continuidade do trabalho desenvolvido pela JSD no concelho, tendo como figura central Ricardo Sousa.

– Ao longo dos últimos seis anos tive uma relação muito próxima com Ricardo Sousa, fui vice-presidente da Comissão Política, depois passei para a presidência do plenário, mas sempre ligado ao trabalho desenvolvido, para além disso, como vogal suplente da Assembleia Municipal também acompanhei o trabalho desenvolvido e algumas propostas que a JSD levou ao plenário. Portanto, é óbvio que esta é uma linha de continuidade. A lista eleita é composta por gente experiente que fazia parte da equipa do Ricardo (Sousa). No entanto, há um rejuvenescimento com a entrada de gente nova, que não estava ligada há política, mas que tinha interesse em contribuir, por uma questão de cidadania, por considerarem que Espinho precisa de mais e que estão aptas a ajudar. Este é um aspecto importante pois redobra o entusiasmo e empenho para esta campanha que começa agora.

– Ricardo Sousa dividia-se em várias frentes. Filipe Barbot está mais disponível e sente-se capaz de ajudar a JSD a ganhar um espaço próprio?

– Ricardo (Sousa) tem vários cargos dentro do partido em Espinho e não só. É líder da bancada do PSD e penso que será aí que se vai concentrar na recta final até às eleições autárquicas. Para além disso, é membro da



direcção política nacional da JSD e da distrital de Aveiro pelo que não teria tanto tempo para dedicar à causa da JSD local. Mas sempre teve uma equipa a ajudá-lo e nesse aspecto a situação foi colmatada. Porém, eu, pela experiência adquirida na JSD e pelas pessoas que tenho a trabalhar comigo, acho que tenho condições para dar um novo impulso à estrutura.

– E o papel da JSD na estrutura local do partido. Como foi encarada a sua candidatura?

– Quando a candidatura foi apresentada tive o apoio dos quatro anteriores presidentes da JSD que têm cargos assumidos no partido. Do Ricardo Sousa já falei, o João Torres Soares é vice-presidente da Comissão Política da Concelhia, o Vítor Sousa é o presidente da mesa do plenário do PSD e o Luís Montenegro é deputado e já exerceu vários cargos dentro do partido em Espinho. Para além disso, sempre tive o apoio do presidente da Comissão Política, Vicente Pinto. Portanto penso que estão congregadas todas as condições para haver um trabalho de convergência e de parceria entre a JSD e o PSD. No entanto, a JSD é uma estrutura autónoma dentro do partido, tem voz própria e vai continuar a ter. Não anda a reboque do partido, trabalha em consonância com o partido embora possa haver matérias em que as opiniões diverjam, mas isso é normal dentro das estruturas. O que esperamos é que a JSD seja ouvida no partido com a seriedade e a importância que a estrutura merece.

– A JSD pode funcionar como uma lufada de ar fresco para um partido que passou por algumas situações menos boas?

– Eu acho que o PSD precisa urgentemente de se unificar. Como militante de base sinto isso mesmo a nível nacional e acho que para ganhar

eleições e credibilidade temos de nos unir dentro do partido. Fruto desta candidatura que foi consensual, das relações pessoais e políticas que eu, enquanto presidente da JSD, tenho com os dirigentes do partido e da entrada de gente nova, julgo estarem criadas as condições para que a união seja feita. Aliás, julgo que já está a ser conseguida.

– Há objectivos definidos para que o rejuvenescimento da JSD seja uma realidade?

– Tenho alguns objectivos a levar a cabo neste mandato de dois anos e um deles é o reforço da militância. Com a presidência do Ricardo (Sousa) atingiu-se os 90 militantes, muitos foram atingindo o limite de idade (30 anos) e o número voltou a baixar, rondando agora os 45. O meu objectivo, e sei que a fasquia é elevada porque a juventude nem sempre mostra interesse nestas causas (por culpa dos políticos), é atingir a centena de militantes. Espero que com a equipa que tenho, heterogénea e com pessoas distribuídas por vários pontos do concelho e em diferentes áreas poder atingir esta meta, se calhar, mais rápido do que se pensa.

– Mas isso vai implicar trabalho no terreno.

– Eu acho que se tem dada pouca importância aos jovens que estão ainda nas escolas secundárias. A JSD não pode ser composta por pessoas que já acabaram os estudos e estão a atingir a barreira dos trinta, por5 esta razão procurei e consegui o rejuvenescimento da minha lista com pessoas que fazem parte das associações de estudantes das escolas, pessoas que estão entusiasmadas e que têm popularidade, o que poderemos capitalizar. Para além disso, a JSD tem de ir para o terreno. Não

queremos colidir com a agenda política definida pelo partido, mas temos de visitar escolas, associações, colectividade, nomeadamente, aqueles onde existem jovens.

– Além da meta dos cem militantes, que outros objectivos foram propostos?

– Este mandato terminará em 2010, pelo que seria pouco correcto da minha parte, não seria honesto (acredito que, especialmente, na política se deve ser frontal, sincero e genuíno nas afirmações que fazemos) se não dissesse que o grande objectivo deste mandato é ajudar o partido a ganhar as eleições, as autárquicas, mas também as legislativas e europeias a nível nacional. Portanto, a JSD, para além do reforço da militância e de algumas medidas que poderá implementar ao nível de funcionamento interno, pretende apresentar propostas direccionadas para o eleitorado mais jovem, que vão surgir, mas que para já prefiro não revelar. Mas temos de ajudar o partido a ganhar as eleições, pois para pessoas como eu que estão á beira dos 30 anos já chega do poder socialista na Câmara de Espinho, temos uma grande oportunidade de ganhar, mas não a todo o custo. Para ganhar temos de apresentar um projecto credível ao eleitorado espinhense.

– Quer candidatos nas listas do PSD?

– O nosso objectivo é ganhar as eleições e portanto esse não é o problema que se levanta. Agora, como presidente da estrutura, mal seria se não quisesse representação nas listas, temos tido essa representação e acho que temos potencial humano forte, se calhar mais em 2009 do que em 2005, para integrar as listas. Com a experiência adquirida pelo Ricardo (Sousa) nos quatro anos, é um dos rostos mais visíveis do partido, mal seria se o partido não contasse com ele para alguns cargos importantes e o Ricardo Sousa continua a ser um elemento da JSD.

– Em termos de objectivos e de candidatos às autárquicas 2009, a JSD já tem posição definida?

– Eleito à poucos dias ainda não posso dar a opinião da minha Comissão Política, mas já estou há algum tempo no partido e tenho a minha opinião pessoal que prefiro não revelar antes de a comunicar ao presidente do partido, com quem ainda não estive para falar sobre isso. De qualquer forma, tenho uma opinião muito convicta em relação ao perfil que considero adequado para ganhar a Câmara Municipal de Espinho e duas ideias já posso deixar. Acho que o PSD de Espinho, ao contrário do que se tem afirmado, tem gente que pode lutar pela vitória na autarquia e custar-me-ia muito ver alguém de fora do concelho a lutar com o Sr. José Mota.

– A questão de uma figura de cariz nacional tem sido ventilada.

– Se vier, obviamente, estarei do lado do candidato, a JSD estará a seu lado e ele (independentemente de quem for) poderá ser um bom candidato, melhor do que alguns que poderiam surgir dentro do concelho. Agora, acho que o PSD tem gente capaz para isso e assim sendo é uma pena ir buscar alguém que não seja filho da terra.

– O mandato vai até 2010 e depois das eleições? E se não ganharem as eleições?

– Eleito há pouco e cheio de garra não coloco a possibilidade de perdermos as eleições. Claro que é possível até porque já perdemos em outras ocasiões. Mas o partido tem massa crítica suficiente para reflectir sobre o que esteve mal até agora. Com os erros aprende-se e temos uma grande oportunidade de vencer as eleições em 2009. Se não vencermos terá de ser feita uma reflexão dentro do partido pois algo estará mal dentro do PSD. Mas temos todas as condições para ganhar, sinto que o partido está forte, está unido e vai aparecer no terreno, pelo que não concebo um cenário de derrota nas eleições.”

Encontro das comunidades católica e adventista do concelho
– domingo (15 horas), na Igreja de Silvalde

Do desencontro histórico ao encontro desejado

Na Europa vivemos em sociedades cada vez mais multiculturais.

Alguns vêem esta nova realidade como uma aldeia multicultural em que a diversidade é fonte de enriquecimento. Outros vêem a Europa como uma Torre de Babel em que reina uma confusão de vozes e em que muitos falam e poucos ouvem.

Manuela Cardoso

Independente da forma como vemos a Europa e as pessoas que nos rodeiam, a história provou a importância do diálogo entre pessoas de culturas diferentes. Celebra-se neste ano, o Ano Europeu do Diálogo Intercultural e em tempos marcados pela globalização, com tudo o que isso possa implicar, e quando pensamos que pouco há a fazer no sentido de resgatar identidades, memórias e interioridades, eis que surge uma iniciativa de duas religiões diferentes (Católica e Adventista), que se propõem realizar um evento de duas denominações cristãs com a mesma raiz que é Cristo. Numa sociedade marcada pela (in)diferença e pela (in)tolerância, considero pertinente reflectir sobre o efeito que uma comunidade pode exercer ao fomentar o confronto de pólos diferentes que actuam através do diálogo que pressupõe abertura, acolhimento e universalismo. A filosofia inerente ao pensamento pós-moderno corresponde a um paradigma de apreciação cultural universal e envolve o repensar de algumas das crenças inabaláveis que possuímos, bem como algumas das estruturas fundamentais que fomos criando e sedimentando no pensamento da humanidade durante os últimos cinquenta anos, e que demonstraram que a razão

moderna mais não foi do que uma grande ilusão responsável pelos terríveis desastres praticados em nome da ciência e do progresso. Neste contexto, presenciamos um deslocamento de uma educação centrada numa aproximação monocultural para um modelo multicultural, com todas as implicações daí decorrentes. A importância do papel das instituições é muito clara aqui, pois estas funcionam como mediadoras da interação social, uma vez que propagam valores de integração entre homens e mulheres. Escolas, empresas, clubes, igrejas, famílias ainda funcionam como referência para as relações sociais, apesar de todas as crises que vêm enfrentando. Contudo, as instituições, como apontamos, exercem um papel regulador e mediador de processos mais profundos. Aprender dentro de um contexto comunitário parece ter um significado muito mais consistente.

Como refere o Padre Manuel António, um dos promotores desta iniciativa, "A medida que a Igreja Católica vai reaprendendo a viver em Comunidade (a América do Sul e a África foram pioneiras nesta dinâmica eclesial que vem dos primórdios da Evangelização) melhor se torna a aproximação e a amizade com outras comunidades de crentes evangélicos, sem preconcei-

tos e rivalidades antigas".

Este encontro entre Igreja Católica e Igreja Adventista reúne os três operadores necessários no diálogo entre culturas: mítico – simbólico, no seu plano institucional, com os seus símbolos e imagens, com a presença de rituais, partilha de cânticos e orações e ainda no plano epistémico, onde se questiona a problemática da fé mas num percurso da razão tolerante. A identidade histórica de ambas as religiões permanece, não é desconsiderada. É esta capacidade de abertura à diferença e à alteridade que retira argumentos à expansão de fundamentalismos. "Uma reflexão séria e sem preconceitos sobre os nossos valores teológicos e vivenciais" (Padre Manuel António).

De realçar a existência de uma terminologia que traduz a existência de valores comuns, que, quais pedras basilares, fundam os alicerces de uma efectiva comunicação e possibilitam o diálogo, o qual, por sua vez, é gerador de mudança de atitudes e comportamentos. Donde a inevitável conclusão de que é sobre este denominador comum, o respeito pelos direitos do outro, que é possível a construção de pontes entre margens cavadas por rios de História e histórias.

1) *Esta iniciativa já teve antecedentes? Se sim, que balanço faz das iniciativas anteriores?*

2) *Que perspectivas para esta iniciativa? As mesmas ou outras?*

3) *Qual o grau de adesão e envolvimento das pessoas (comunidade)? Qualitativa e quantitativamente.*

4) *E quanto às condutas e comportamentos, acha que também aqui se podem constatar mudanças?*

5) *Qual acha que é a principal ou mais importante razão para essa adesão das pessoas? E, já agora, deste tipo de iniciativas entende resultar uma efectiva alteração do conhecimento face a um outro culto religioso e por consequência a uma outra forma de pensar?*

6) *E quanto às condutas e comportamentos, acha que também aqui se podem constatar mudanças?*

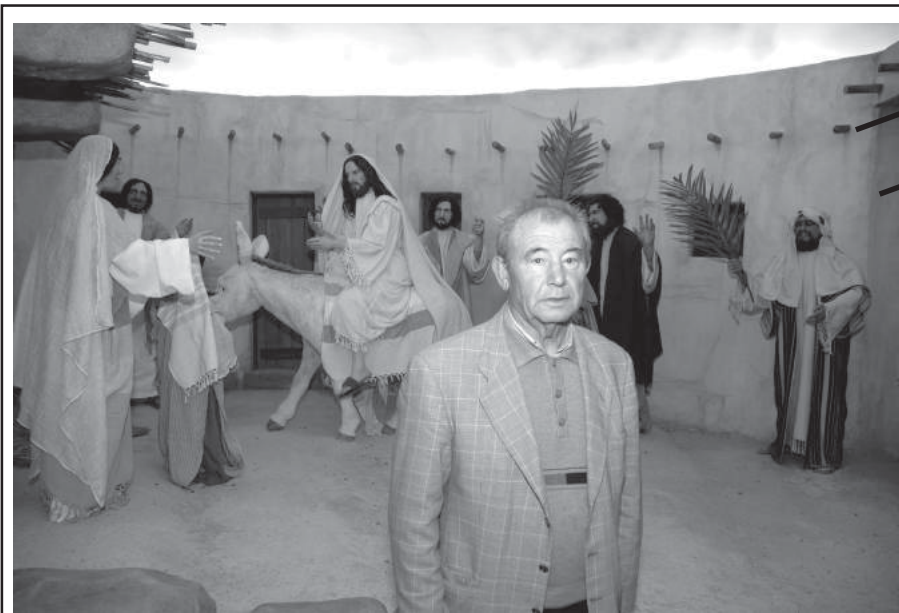

Flashes
Fotos VÍTOR LANCHÁ

Um grupo de paroquianos de Silvalde visitou o museu de cera de Fátima, aproveitando a oportunidade para confraternizar



CLÍNICA MÉDICO

LEOPOLDINA SANTOS TAVARES
MÉDICA DENTISTA



TERAPIA DA FALA - *Andreia Tavares*

Acordos: ACASA - CGD - MULTICARE

Rua 23, n.º 773 - 1.º Esq. - 450-277 ESPINHO
Telef. 22 732 41 21 • Tlm. 967 742 865



**GABINETE DE
RADIOLOGIA
DE ESPINHO**

Dr Krug Noronha

DRA. HELENA CUNHA (Dir. Técnica) - DR. CARLOS KRUG NORONHA
DR. JOSÉ LUÍS KRUG - DRA. M. CARMO VASCONCELOS - DR. NUNO KRUG NORONHA

Acordos com: ADSE, SAMS, PORTUGAL TELECOM, PSP, GNR, CGD, ACASA, MINIST. JUSTIÇA, CTT, MEDIS, MULTICARE, SNS e ADVANCECARE

Consultório: R. 20, n.º 1436 r/c • Telef. 227334100 • Fax: 227334110 • Horário: Das 8 às 19h00

Especialidades:
- Radiologia Geral Digital
- Radiologia Dentária Digital
- Mamografia Digital
- Ecografia
- TAC
- Análises Clínicas

CASIMIRO DE ANDRADE

MÉDICO DENTISTA

Consultório: Rua 22 (Junto à Câmara)
Telef. 227344909



Padre Manuel António
– Comunidade Católica de Silvalde

"Testemunhamos a nossa fé e as razões da nossa esperança e convivemos como irmãos"

1) Os Encontros entre a Igreja Adventista de Espinho e a Comunidade Católica de Silvalde existem desde, pelo menos, 1994 e têm sido até agora em Silvalde. Ao início, marcados pela novidade, seguiu-se a confiança e a amizade mútuas. Os fenómenos religiosos têm ligações com as culturas dos povos, enquanto derivam e são manifestações de estados de alma e de correntes de pensamento.

2) Por certo, vamos desejar mais do que um normal concerto musical e coral. Aliás, a arte é um óptimo instrumento de diálogo e unidade entre os povos, culturas e religiões. O Movimento Ecuménico é uma realidade, que tem feito caminho com mais visibilidade – por exemplo, as iniciativas de João Paulo II e do actual Papa – e noutras acções menos visíveis em alguns lugares (como o nosso!). No Hospital de São João, no Porto, vigora um clima e uma vivência ecuménica permanentes na assistência espiritual aos doentes e nas celebrações, que os poderes não querem reconhecer.

3) De ambas as Comunidades, diremos que tem aderido um número razoável de pessoas, quer dizer: da nossa parte podia e devia ser maior, por sermos anfitriões. Naturalmente da nossa parte têm vindo cristãos mais comprometidos. À medida que a Igreja Católica vai reaprendendo a viver em Comunidades (a América do Sul e a África foram pioneiras nesta dinâmica eclesial que vem dos primórdios da Evangelização), melhor se torna a aproximação e a amizade com outras Comunidades de Crenças Evangélicas, sem preconceitos nem rivalidades antigas.

4) Como disse acima, primeiro foi a curiosi-

dade (se calhar com alguma reserva!) agora, penso que caminhamos para um melhor conhecimento mútuo e para uma reflexão séria e sem preconceitos e rivalidades antigas. Hoje, ainda muito boa gente religiosa de certa idade e raiz católica não se deu conta do que aconteceu na década de 70 do século passado: tinha havido o Concílio Ecuménico Vaticano II, pois era necessário "actualizar" a Igreja; mas logo a seguir, soprou de França uma "nova revolução" que já não tinha reis para abater, mas tinha a cultura, a ciência, a economia, a política e...a ética e a religião...para questionar e virar tudo do avesso! Concílio, primeiro, Maio 68 a seguir, abalaram e de certo modo desmoronaram a Cristandade (ideia da Igreja como Instituição superior, infalível, mandante). Repare-se no que aconteceu (e ainda acontece) em Portugal: os católicos sentem-se derrotados e os evangélicos sentem-se vitoriosos; aqueles, com a esperança abalada; estes, com redobrar de pujança e o aparecimento de mais igrejas e seitas.

5) e 6) Dentro dos parâmetros do respeito mútuo e da amizade, enquadrámos os Encontros com a Igreja Adventista de Espinho. O Natal e a Páscoa são pontos comuns de fé e celebração. Os irmãos adventistas cantam muito bem e encantam com a sua simplicidade e alegria, é assim que promovemos estes Encontros, que começaram no Salão Paroquial e agora se realizam no Templo. Proclamamos/Escutamos a Palavra de Deus, cantamos louvores e suplicas, testemunhamos a nossa fé e as razões da nossa esperança e convivemos como irmãos. Tudo com simplicidade evangélica, sem protagonismos: são sinais (apenas sinais), são gestos concretos daquela unidade que o Espírito de Deus constrói.

Pastor José Carlos Costa
– Igreja Adventista de Espinho

"Somos irmãos, com perspectivas doutrinárias diferentes"

Foto VÍTOR LANCHÁ



1) A Igreja Adventista do 7.º Dia e a Igreja Católica Apostólica Romana realizam em conjunto actividades de carácter Social e Cultural. No caso vertente da Igreja Adventista de Espinho as actividades com a Igreja Católica são no âmbito da música; coros e grupos musicais.

2) As perspectivas que nos levam à consecução destas actividades, são de louvar, em conjunto com Deus. Através do canto e da leitura de passagens bíblicas, o prazer de adorar o Criador sem pensar que sou Católico ou Adventista, somos Cristãos, somos irmãos, com perspectivas doutrinárias diferentes, mas elas não constituem muro, porque nos amamos e respeitamos.

3) No passado a adesão foi muito elevada. Para estes encontros são envolvidos: o pastor da Igreja Adventista bem como o padre. O pastor anuncia com semanas de antecedência o evento e fá-lo no momento mais importante, antes do início do Culto Solene

4) Como já disse: o louvor. Creio no entanto, que é um momento de intimidade espiritual que se habituaram a viver e que aprenderam a estimar. Penso também, que há uma componente de testemunho, não de proselitismo, mas de afirmação da fé, não de desafio, mas de afirmação que os amamos, no contexto das palavras de Jesus: "O meu mandamento é este: que vos ameis uns aos

outros, assim como eu vos amei." S. João 15:12.

5) Creio que sim. Não posso mencionar muito a experiência de Espinho, como sabe, sou pastor desta igreja há poucos meses, refiro-me no entanto, a outras igrejas onde fui pastor; Avintes e Canelas, é habitual fazermos este género de programas. Vamos à Igreja Católica cantar, e os corais católicos vêm ao templo adventista cantar. Confesso que é uma experiência muito gratificante. Frequentemente, as pessoas que assistem tanto duma confissão como da outra manifestam por palavras e em atitudes uma alegria e reconhecimento muito grande. Frequentemente convidamos os sacerdotes ou bispos católicos a assistirem às inaugurações dos nossos templos e Lares de Terceira Idade.

6) Sim, indiscutivelmente, há um outro olhar. É a ignorância que cria preconceitos. Conto-lhe em poucas palavras uma experiência: Realizava uma cerimónia fúnebre num Cemitério (Alto de S. João, em Lisboa), decorria homilia e chega um outro cortejo fúnebre para enterrar uma pessoa querida na cova ao lado. O padre ouviu por instantes, pediu silêncio aos seus paroquianos e disse-lhes: "Ouçam o pastor e sejam consolados na esperança bíblica". Saiu e as pessoas ficaram em reverência, apercebendo-me do sucedido orientei o meu discurso para consolar os vivos na certeza da ressurreição que há em Cristo.

CLÍNICA RADIOLOGIA
Dr. NELSON DE OLIVEIRA

CHAMADA GRÁTIS (Rede Fixa)

800 201 606

Rua 26 n.º 787 ESPINHO
(Próximo do Tribunal)

Clínica Médico-Dentária
Rosa Neves, Lda.

Rua 29, n.º 696 (entre as ruas 26 e 24)

Marcações pelos telef.: 22 734 01 16 e 91 496 13 67

**MÉDICOS
DENTISTAS**
**JORGE FERREIRA
BRUNO MORRIS**

SAMS QUADROS
SAMS * CGD
ADVANCE CARE * MÉDIS

Edifício S. Pedro
Sala W
Rua 23, n.º 174
Telef. 22 734 86 93

Em Silvalde

Ardidos três hectares

Um incêndio, num terreno situado na Travesa da Boa Nova, na terça-feira ao fim da tarde, acabou por consumir três hectares de vegetação. Foi um trabalho duro para as duas corporações de bombeiros que acabaram por dar por extinto o incêndio cerca da 1 hora da madrugada.

Estiveram no local os Bombeiros Voluntários de Espinho (24 elementos e seis viaturas) e os Bombeiros Voluntários Espinhenses (10 elementos e duas viaturas).

Manuel Proença

Operações policiais em Espinho e Aveiro

Oito condutores detidos

A Secção Policial de Espinho da Polícia de Segurança Pública e a Divisão Policial de Aveiro, realizaram duas fiscalizações (de trânsito e administrativas), nas cidades Espinho e de Aveiro, na noite de sábado para domingo.

Segundo um comunicado emitido pelo Comando de Polícia de Aveiro, "dos cerca de 340 condutores fiscalizados, oito foram detidos (cinco por apresentarem Taxas de Álcool no Sangue (TAS) superiores ao limite legal, dois por condução de viatura apreendida e um por falta de habilitação legal para o exercício da condução)".

A PSP de Espinho e de Aveiro detectou, ainda, "outros 10 condutores com TAS ilegais, mas com valores de 0,62 g/l (coima de 250 a 1250 euros) a 0,96 g/l (coima de 500 a 2500 euros), tendo-lhes sido aplicadas individualmente as respectivas coimas".

A Polícia, levantou 16 autos de contra-ordenação (por falta de uso cinto de segurança, de utilização de triângulo de pré-sinalização de perigo e falta de inspeção periódica obrigatória, e ainda por condução sob influência de álcool), passou seis avisos de apresentação de documentos e apreendeu quatro documentos, por não pagamento voluntário das coimas.

A PSP nesta operação apreendeu dois veículos por "situação irregular".

No que respeita à fiscalização administrativa, a PSP fiscalizou vários estabelecimentos de restauração e bebidas, tendo detectado cinco infracções e, em três deles, um por funcionamento com alvará caducado, um por falta de extintor e três por violação da lei do tabaco (dois por falta de sistema de extracção de fumo e um por ter área de fumadores superior ao legalmente estabelecido).

Manuel Proença

Incêndio em Silvalde

Passava pouco das 18 horas de sábado quando os Bombeiros Voluntários de Espinho receberam o alerta de que havia deflagrado um incên-

dio num edifício localizado na Estrada 109, junto às cancelas do Vouguinha, em Silvalde.

O edifício onde deflagrou o incêndio era uma antiga fábrica de tapetes e alcatifas cujo edifício ainda estava cheio de matéria-prima e muito material já fabricado, que não foi possível salvar. No edifício também se encontravam vários tearres que não arderam por acção dos bombeiros, cuja principal preocupação passou por salvar as moradias contíguas à fábrica e cujos moradores não ganharam para o susto.

Pela altura das chamas chegou a temer-se o pior, mas o incêndio acabou por ser controlado

com alguma facilidade. A parte mais difícil e demorada foi a do rescaldo que obrigou à utilização de uma máquina cedida pela Junta de Freguesia de Silvalde e usada para retirar algum material queimado. Eram 11 da noite quando o trabalho foi dado por concluído.

No local estiveram os Bombeiros Voluntários de Espinho com seis viaturas e 25 homens, assim como os bombeiros Voluntários Espinhenses que compareceram com uma viatura e seis homens. A PSP também marcou presença.

Sandra Soares

Bombeiros de Espinho assinalam Dia Internacional da Protecção Civil



Com as viaturas de socorro da corporação em exposição, alguns elementos dos Bombeiros Voluntários de Espinho montaram "tenda" (cedida pelo Regimento de Engenharia de Espinho) no Largo da Igreja Matriz e das 10 da manhã às 18 horas do passado sábado efectuaram perto de uma centena de rastreios de glicemia e tensão arterial.

Segundo Artur Silva, responsável do corpo clínico da corporação e coordenador da equipa que realizou esta iniciativa, o rastreio foi uma forma simples e não repetitiva de assinalar a data.

Mas no passado sábado os Bombeiros Voluntários de Espinho viveram um dia de intensa actividade, já que, em simultâneo com o rastreio estiveram em funcionamento a escola de cadetes e a escola de aspirantes, além de ter sido efectuada uma acção no âmbito da formação contínua dos bombeiros. Este é um trabalho que tem vindo a ser desenvolvido de forma regular, ao qual acrescem as várias acções de formação efectuadas junto de diversas instituições do concelho.

E como os bombeiros devem estar sempre alerta e prontos a entrar ao serviço, o Dia Internacional da Protecção Civil terminou com o combate a um incêndio que deflagrou em Silvalde e ao qual os Bombeiros Voluntários de Espinho acorreram.

Gesto

O Dia Internacional da Protecção Civil, este ano subordinado ao tema "O Gesto", foi assinalado pelos Bombeiros Voluntários de Espinho com um gesto solidário para com a comunidade que serve, um rastreio que decorreu no passado sábado, no largo da Igreja.

Sandra Soares



Aluga-se
ARMAZÉM

Z.I. ESPINHO

650 m² (20x32,5)

Tel.: 227 343 106 / 914 915 733

Vende-se T2

AV.^a 24 NASC./POENTE

O PRÓPRIO – 22 734 0629

Aluga-se

ESTABELECIMENTO/ARMAZÉM
c/ 100m² + 60m² de cave ao nível da rua

Vendo

LOTE DE TERRENO

c/ 550m², para vivenda de 4 frentes

T3 – 150m² - Centro de Espinho

Tlm. 91 959 1294

Biblioteca assinala Dia da Mulher

Como forma de assinalar o Dia Internacional da Mulher, na manhã do próximo sábado, a partir das 10.30 horas realiza-se um Origami de flores destinado a crianças e pais, orientado por Lurdes Couto.

As inscrições podem ser feitas no local, no endereço electrónico bme@cm-espinho.pt ou pelo telefone 227335869. A entrada é gratuita.

Cônsul de França no Liceu

No âmbito do trabalho desenvolvido ao nível da secção francófona, treze alunos da Secundária Laranjeira efectuaram o exame DELF (Diploma de Estudos em Língua Francesa) e vão agora receber os diplomas concedidos pelo Ministério Francês da Educação, para validar as competências em francês de estrangeiros, das mãos do Cônsul Geral de França.

A cerimónia vai integrar um jantar oferecido ao cônsul, onde também devem marcar presença pais, professores e outros elementos da comunidade espinhense e que decorre nas instalações da escola a 4 de Abril.

Concurso literário

O Concurso Literário Manuel Laranjeira aberto no final do ano lectivo passado, por iniciativa do grupo de professores de português da Escola Secundária Dr. Manuel Laranjeira, tem o seu momento alto na tarde de amanhã com a cerimónia de entrega de prémios.

A cerimónia decorre na biblioteca da Escola Secundária Dr. Manuel Laranjeira e abre pelas 16 horas com uma intervenção da presidente do Conselho Executivo do estabelecimento de ensino, Maria Ricardo. Segue-se uma breve comunicação sobre Manuel Laranjeira efectuada pelo escritor espinhense Anthero Monteiro, que integrou o júri deste concurso.

Alunos da Oficina de Teatro das turmas A e B do 9.º ano vão efectuar a leitura dramatizada de alguns dos textos de Manuel Laranjeira e, após a entrega dos prémios, a cerimónia encerra com um Porto de Honra.

Capela em actividade

Porque no dia 1 de Março (sábado) se assinalou o Dia Internacional da Protecção Civil, esta semana foi dedicada à segurança na Escola EB 2.3 Domingos Capela com a realização de diferentes actividades que também envolveram as escolas de ensino básico do agrupamento.

A organização da Semana da Segurança está a cargo do Clube de Protecção Civil e no âmbito da mesma têm sido desenvolvidas diferentes actividades centradas na abordagem ao Plano de Emergência da escola e a todas as questões de segurança.

Ainda esta semana, também está a decorrer no átrio da Escola Domingos Capela a "Mini Feira do Livro da Primavera", uma organização do Departamento de Línguas que conta com a colaboração dos alunos e docentes da turma A9 (Curso Profissional de Assistentes Comerciais). A iniciativa tem o apoio da Livraria Jovial.

Homenagem póstuma a professoras

Por iniciativa do Conselho Executivo do Agrupamento Domingos Capela e da Assembleia de Escola vai ser efectuada na manhã do próximo sábado, pelas 11.30 horas, uma homenagem póstuma às professoras Branca Castro e Fátima Reis, para a qual se convida toda a comunidade escolar a participar.

Os impulsores desta homenagem escolheram o Dia Internacional da Mulher, exactamente porque "estas eram duas grandes mulheres que marcaram de forma muito especial a nossa escola".

E porque não se pretendia uma cerimónia triste mas de lembrança, no final da homenagem, que decorre no cemitério de Espinho, realiza-se uma almoço convívio com as pessoas que previamente se inscreverem no mesmo.



Com Tetanus e Fanfarre Orquestra

Concertos no Tucátulá

O Tucátulá, festival promovido pela autarquia de Espinho que pretende oferecer um espaço de apresentação aos artistas do concelho, abriu no fim-de-semana com música e um atelier. Seguem-se concertos dos Tetanus e Fanfarre Orquestra e teatro pela Oficina de Teatro de Espinho. A Câmara Municipal de Espinho organiza, desde 2000, em parceria com os agentes locais, o festival Tucátulá, que visa dar a conhecer o trabalho realizado por estes agentes, individuais ou colectivos, do concelho. Deste trabalho conjunto resulta um festival eclético, que se constitui como uma verdadeira festa da cultura e das artes, reunindo eventos da área da dança, da música, do teatro, da poesia e artes visuais em dois meses de muita actividade.

Com o objectivo de reunir todos aqueles que fazem do Tucátulá uma festa da cultura do concelho e tornar públicas toda a programação e a nova imagem do Festival realizou-se uma solene sessão de abertura na noite do passado sábado que foi animada por Francisco Seabra (Piano) e José Francisco (Saxofone e Clarinete). Com um reportório que abrange diversas épocas e compositores, com especial incidência no Jazz, Pop e música popular brasileira este duo foi acompanhado pela voz de timbre cristalino de Sara Cruz.

Ao concerto de abertura seguiu-se, no domingo, o Workshop "As aventuras da Joana contra o Medo" orientado por Carolina Freire e Raul Carvalho e dirigido a crianças dos 4 aos 7 anos. Esta iniciativa muito participada e que

proporcionou momentos muito animados baseou-se no livro "As aventuras da Joana contra o Medo". Mas o festival não pára e, para este fim-de-semana, está programada mais uma série de espectáculos que abre já na noite de amanhã, pelas 22.30 horas com o concerto, dos Tetanus, no Auditório da Junta de Freguesia de Espinho.

Na noite de sábado, no mesmo local, mas pelas 21.30 horas sobe ao palco uma produção da Oficina de Teatro de Espinho. O grupo escolheu a comédia "Médico à Força", de Moliere, uma sátira aos charlatães de comprida capa de médico que ridiculariza o uso de termos latinos incompreensíveis e o uso da sangria e do clister, como os grandes remédios da época, goza com a ignorância das pessoas importantes e assinala costumes do homem comum, reflectindo sobre grandes paixões da humanidade como a vingança, o amor, lealdade e dinheiro.

Os espectáculos do fim-de-semana encerram na tarde de domingo com um concerto pela Fanfarre Orquestra, com início marcado para as 16 horas. Nesta iniciativa a Escola Profissional de Música de Espinho dá a conhecer a o público o trabalho de um novo agrupamento constituído por instrumentos de sopro e percussão, um tipo de formação muito característica do centro da Europa que apresenta geralmente um repertório festivo e popular.

Mais informações sobre estas actividades podem ser solicitadas na Divisão de Acção Cultural da Câmara Municipal de Espinho através do dac.cultura@cm-espinho.pt ou do 227 335 866.

Savina Yannatou também no AdE

Timbilas moçambicanas

O Auditório de Espinho recebe sessão dupla com o espectáculo protagonizado pelo Drumming GP e Timbilas Moçambicanas, amanhã à noite, e Savina Yannatou, uma das vozes maiores da Grécia, no sábado. E ainda uma exposição fotográfica de Mário Cales, patente de amanhã até 31 de Julho. A Academia de Música de Espinho apresenta um verdadeiro concerto intercultural amanhã à noite. No mesmo palco estarão os Drumming – Grupo de Percussão e o Timbaleiro Matchume Zango.

"Timbila" é a designação genérica de um tipo de marimba da região de Zavala em Moçambique.

Neste concerto, denominado, as "Timbilas Moçambicanas", a performance será acompanhada por um instrumento, a timbila, fabricado à base de cascas de frutos silvestres e madeira, com som semelhante a de um piano enquanto que Drumming – Grupo de Percussão, tentam inovar mais uma vez o seu repertório de programas, produzindo mais uma formação interna semelhante à Steel Drumming com a grande diferença de usar a Timbila moçambicana como instrumento base.

O espectáculo decorre amanhã, a partir das 21.30 horas e o preço dos bilhetes é de cinco

euros, havendo descontos para maiores de 65 e menores 25 anos.

Na noite de sábado, Dia Internacional da Mulher, o Auditório acolhe a delicadeza e romantismo da Grécia. Com uma carreira respeitada internacionalmente, Savina Yannatou é uma das maiores vozes do seu país, as suas canções, com base na música tradicional (especialmente da zona mediterrânea), são um espaço aberto a territórios sempre novos e ricos.

O bilhete do espectáculo tem o preço único de dez euros.

Ainda no Auditório, em simultâneo com o espectáculo do Drumming abre ao público a exposição de fotografia Palco d'imagens da autoria do espinhense Mário Cales que estará patente até 31 de Julho.

Mário Cales aceitou o desafio e percorreu os palcos do Auditório de Espinho durante cerca de um ano para retractor a actividade da sala nas mais diversas áreas: na música, no teatro, na dança e no novo circo. O resultado é uma viagem imensa pela cor, pela expressividade, pela emoção e pela arte de captar o momento certo entre tantas hipóteses. A arte da fotografia ao serviço de outras artes.

"Jogos de Poder" no Multimeios

O Centro Multimeios de Espinho apresenta, a partir de hoje e até quarta-feira, pelas 17 e novamente às 22 horas, "Jogos de Poder" de Mike Nichols, com Tom Hanks, Julia Roberts e Philip Seymour Hoffman.

"Jogos de Poder" conta a extravagante história verídica de um congressista que gostava de viver bem, uma VIP de Houston que adorava boas causas e um agente da CIA que gostava de uma boa luta. Os três conspiraram para levar a cabo a maior operação secreta na História.

Entretanto, nas sessões regulares de cinema do Multimeios, no mês de Março, serão ainda exibidos: de 13 a 19 – "Nome de Código: Cloverfield" de Matt Reeves, com Mike Vogel, Jessica Lucas, Lizzy Caplan; de 20 a 26 – "Sweeney Todd: O Terrível Barbeiro de Fleet Street", de Tim Burton, com Johnny Depp, Helena Bonham Carter, Alan Rickman, Timothy Spall; de 27 de Março a 2 de Abril – "La Vie en Rose", de Olivier Dahan, com Marion Cotillard (Óscar para Melhor Actriz), Sylvie Testud, Pascal Greggory.

Ainda para os amantes do cinema, pelas 14.45 horas de dia 15 de Março decorre no Multimeios a estreia mundial de "Zeitgeist, o Filme" polémico documentário, que será exibido em várias salas de cinema e cineclubes um pouco por todo o mundo. O bilhete custa um euro.

No planetário destaque vai para a sessão apresentada ao vivo, pelas 16 horas de sábado. Em "O Céu do Mês" o público pode interagir com o apresentador, colocar questões e expor ideias, vendo as suas dúvidas sobre o cosmos dissipadas com a ajuda do planetário.

As outras sessões em exibição são: O Mistério da Bola de Fogo (sábados, domingos e feriados, 15h); Hubble, 15 Anos de Descobertas (domingos e feriados, 16h); Acampar Com as Estrelas (sábados, domingos e feriado, 17h). A Zanga da Lua, Pesar as Estrelas e À Volta do Sol apenas estão disponíveis para visitas de estudo.

Na galeria, está patente até 30 de Março a exposição "Crónicas Portuguesas – 25 anos de Fotografia em Portugal" que mostra o trabalho do fotógrafo de Georges Dussaud e a sua visão particular do nosso país.

A iniciativa é uma organização da Câmara Municipal de Espinho que conta com o apoio do Centro Português de Fotografia, Direcção-geral de Arquivos e Ministério da Cultura que pode ser visitada de terça a sexta entre as 10 e as 22 horas ao fim-de-semana e feriados das 14 às 22 horas.

"John Rambo" no Casino

A sala de cinema do Casino de Espinho apresenta a partir de hoje e até quarta-feira, "John Rambo", realizado e protagonizado por Sylvester Stallone, acompanhado por Julie Benz e Matthew Marsden.

Vinte anos depois, 'Rambo' (Sylvester Stallone) retirou-se para a Tailândia do Norte e vive agora uma vida solitária, simples, nas montanhas e nas selvas, a pescar e caçar. Tudo muda quando missionários dos Direitos Humanos o procuram e explicam que, desde o ano anterior, no troço até aos acampamentos dos refugiados, as forças armadas da Birmânia colocaram minas tornando o percurso demasiado perigoso. Rambo guia-os através do rio Salween para que possam entregar medicamentos e alimentos, mas eles não regressam. Apesar da sua relutância para a violência e o conflito e das suas cicatrizes se terem desvanecido mas continuarem lá, o guerreiro solitário sabe o que deve fazer...

Ainda em Março serão exibidos: 13 a 19 – "Expição" de Joe Wright, com Keira Knightley e James McAvoy; 20 a 26 – "Astérix nos Jogos Olímpicos" de Frédéric Forestier e Thomas Langmann, com Clovis Cornillac, Gérard Depardieu e Alain Delon; 27 a 2 de Abril – "O Lado Selvagem" de Sean Penn, com Emile Hirsch, Marcia Gay Harden e William Hurt.

As sessões de cinema do Casino de Espinho decorrem diariamente pelas 15.30 e 21.30 horas. À segunda-feira, o cinema no Casino é mais barato.



Fotos VÍTOR LANCHÁ

Meeting
Rio Largo/Cidade
de Espinho

**Vicente
Lima (Brasil)
e Juliana
Campos
(FC Porto)
brilham
na Nave**



A segunda edição do Meeting Rio Largo/Cidade de Espinho realizado na Pista António Leitão, da Nave Polivalente de Espinho, contou com três atletas de top mundial na prova de 60 metros planos: Vicente Lima e José Moreira, da selecção do Brasil, e Kael Vital, do Chile. Vítor Pereira (com mínimos para Campeonato nacional) e Sara Santos foram os melhores do Rio Largo.

Pena foi que José Moreira se tenha lesionado na meia-final. Estes três atletas estarão presentes no próximo Campeonato do Mundo em pista coberta, a realizar em Sevilha, no próximo fim-de-semana.

Fazendo dos 60 metros a prova-rainha do meeting, também foi elevada a qualidade feminina, através das atletas do FC Porto, principalmente por Juliana Campos.

A prova dos 300 metros juvenis masculinos apresentou uma qualidade superior pela presença de Diogo Santos, do FC Porto, e de Vítor Pereira (também vencedor da final do Mega-Sprint), do Rio Largo, com espectaculares exhibições, intrometendo-se na luta pelo pódio, conseguindo o segundo lugar.

As restantes provas quedaram-se por prestações medianas, um pouco por causa dos campeonatos nacionais de corta-mato realiza-

dos no dia seguinte, no Porto, e do torneio na pista de Pombal que "roubou" atletas ao meeting espinhense.

Com uma excelente prova de 300 metros – segundo classificado –, Vítor Pereira é o primeiro atleta do Rio Largo a conseguir mínimos de participação em campeonatos nacionais de pista, demonstrando, em ano e meio de atletismo, uma evolução notável.

Sara Santos registou também um brilhante segundo lugar, melhorando a marca do ano passado e a classificação do lançamento do peso, sendo só derrotada por uma atleta sénior.

Todos os outros atletas do Rio Largo melhoraram em relação à época anterior, com destaque para Pedro Sousa e Bruno Dias.

Eis as classificações:

60 metros (masculinos) – 1.º Vicente Lima; 2.º Kael Vital;

3.º Tiago Passos; 16.º Guilherme Ngola (Rio Largo).

60 metros (femininos) – 1.º Juliana Campos; 2.º Camila Carneiro; 3.º Raquel Cerqueira.

800 metros femininos – 1.º Diana Freitas; 2.º Ana Sousa; 3.º Nadine Leite; 5.º Sara Couto (Rio Largo).

800 metros (masculinos) – 1.º João Delgado; 2.º André Carvalho; 3.º Ricardo Santos; 6.º Bruno Dias (Rio Largo); 13.º Fábio Pais (Rio Largo); 16.º Nelson Pais (Rio Largo).

300 metros (masculinos) – 1.º Diogo Santos; 2.º Vítor Pereira (Rio Largo); 3.º Cláudio Ferreira; 5.º Pedro Sousa (Rio Largo); 6.º Rui Oliveira (Rio Largo); 7.º Fábio Silva (Rio Largo); 8.º Romeu Gomes (Rio Largo).

300 metros (femininos) – 1.º Kelly Olivei-



Atletismo
(escolar)
concelho

Mega-sprint

Num trabalho de parceria com as escolas, a Câmara Municipal (na pessoa de João Moutinho, responsável pela Nave Polivalente) e o Rio Largo organizaram (no sábado à noite, em simultâneo com o II Meeting) as finais do Mega-sprint do Concelho de Espinho.

Com a promoção e captação de novos atletas e talentos para o atletismo, objectivo esse conseguido, já que várias dezenas de jovens atletas deram um brilho especial ao meeting.

"De tal modo que o nível de público foi muito superior ao do I Meeting e nunca antes visto numa prova de atletismo realizada na Nave Polivalente, pois os jovens fizeram-se acompanhar com vários familiares que aplaudiram e vibraram com as provas realizadas. Mesmo na cerimónia de abertura foi lindo ver estas várias dezenas de jovens desfilar em plena pista cumprimentando o público presente."

Abertura que contou com a classe de hip-hop da Escola Sá Couto.

Eis as classificações:

40 metros – benjamins masculinos – 1.º Diogo Relvas; 2.º João Silva; 3.º Ricardo Rocha.

40 metros – benjamins femininos – 1.º Mª João Oliveira; 2.º Susana Rocha; 3.º Anabela Gonçalves.

40 metros – infantis masculinos – 1.º Alexandre Meneses; 2.º Hernani Oliveira; 3.º José Manuel Couto.

40 metros – infantis femininos – 1.º Mafalda Magalhães; 2.º Inês Pereira; 3.º Ana Pinho.

40 metros – iniciados masculinos – 1.º João Almeida; 2.º Jerónimo Oliveira; 3.º Abel Gonçalves.

40 metros – iniciados femininos – 1.º Edna Abreu; 2.º Mónica Teixeira.

40 metros – juvenis masculinos – 1.º Vítor Pereira; 2.º Pedro Miguel; 3.º Pedro Morgado.

40 metros – juvenis femininos – 1.º Ana Ferreira; 2.º Susana Rodrigues; 3.º Joana Lopes.



ra; 2.º Camila Carneiro; 3.º Filipa Belez.

3000 metros (veteranos masculinos) – 1.º Fernando Adrião;

2.º Pedro Leal; 3.º António Caneca (Rio Largo); 4.º Augusto Rachão (Rio Largo).

3000 metros (femininos) – 1.º Diana Soares; 2.º Marta Martins; 3.º Daniela Santos.

3000 metros (masculinos) – 1.º Nuno Valente; 2.º Ruben Felizardo; 3.º Paulo Pereira.

Salto em altura (masculinos) – 1.º André Matos; 2.º Tiago Duarte.

Peso (7,260kg – masculinos) – 1.º Luís Assunção; 2.º Manuel Pereira.

Comprimento (femininos) – 1.º Raquel Cerqueira.

Peso (4kg – femininos) – 1.º Inês Fernandes; 2.º Sara Santos (Rio Largo); 3.º Alda Tavares.

Comprimento (masculinos) – 1.º Rui Pereira; 2.º Miguel Pereira; 3.º Tiago Vieira.



Tigres empatam com madeirenses

Fotos VÍTOR LANCHÁ



Árbitro "pára" no tempo

Uma paragem do relógio, foi a justificação que o árbitro escalabitano, Rui Soares, terá dado para os quatro minutos de compensação que

foram dados no primeiro tempo da partida entre o Sporting de Espinho e o Caniçal. Uma justificação, no mínimo estranha, quando todos os elementos da equipa de arbitragem devem ter o controlo do tempo de jogo e bem a despropósito daquilo que se passou, já que nada justificava para tão extenso período de compensação. E isso trouxe prejuízos para a equipa espinhense, pois foi nessa altura que o médio ofensivo insular, Cláudio, restabeleceu a igualdade... numa altura em que a sua equipa em nada o justificava. Um erro do relógio do árbitro que acabou por ter influência no resultado.

Com este empate (1-1), cedido no estádio Comendador Manuel de Oliveira Violas, a Oliveirense, que venceu o encontro com o Avanca, distanciou-se e já leva 19 pontos de avanço sobre os tigres que, na segunda fase, terão,

II Divisão - Série B

Resultados

| | |
|-----------------------------------|------------|
| Avanca-Oliveirense | 0-4 |
| Infesta-Leça | 2-2 |
| Fiães-Vila Meã | 1-1 |
| Pontassolense-Ribeira Brava | 2-2 |
| Sp. Espinho-Caniçal | 1-1 |
| Marítimo "B"-Esmoriz | 3-3 |
| Folgou: Lourosa | |

Classificação

| | P | J | V | E | D | F-C |
|--------------------|-----------|-----------|-----------|----------|----------|--------------|
| Oliveirense | 58 | 22 | 18 | 4 | 0 | 49-11 |
| Sp. Espinho | 39 | 23 | 10 | 9 | 4 | 36-26 |
| Caniçal | 36 | 22 | 8 | 12 | 2 | 32-23 |
| Ribeira Brava | 36 | 22 | 10 | 6 | 6 | 26-24 |
| Marítimo B | 31 | 22 | 8 | 7 | 8 | 36-34 |
| Pontassolense | 30 | 22 | 7 | 9 | 6 | 28-28 |
| Infesta | 28 | 22 | 7 | 7 | 8 | 27-31 |
| Leça | 24 | 22 | 6 | 6 | 10 | 30-38 |
| Esmoriz | 23 | 22 | 6 | 5 | 11 | 27-29 |
| Vila Meã | 23 | 22 | 5 | 8 | 9 | 28-32 |
| Fiães | 21 | 22 | 5 | 6 | 11 | 19-33 |
| Avanca | 19 | 22 | 4 | 7 | 11 | 22-35 |
| Lourosa | 17 | 22 | 3 | 8 | 11 | 20-36 |

Próxima jornada

Avanca-Esmoriz
Oliveirense-Infesta
Leça-Fiães
Vila Meã-Pontassolense
Ribeira Brava-Lourosa
Caniçal-Marítimo "B"
Folga: **Sp. Espinho**

forçosamente de ganhar os dois encontros à equipa de Oliveira de Azeméis e de esperar por, pelo menos, duas escorregadelas desta perante os adversários que irá defrontar. E, claro, os espinhenses não poderão perder qualquer jogo!

No jogo de domingo os pupilos de Pedro Barny entraram muito bem. Dominaram, trocaram a bola e criaram muito perigo em lances de bola parada.

No segundo tempo, a equipa insular impôs-se contrariando a vontade do Sporting de Espinho em chegar à vantagem.

Sporting de Espinho, 1 Caniçal, 1

Jogo no Estádio Comendador Manuel de Oliveira Violas, em Espinho.

Árbitro: Rui Soares (Santarém).

Árbitros assistentes: Rui Santo e Bruno Miguel.

Sporting Clube de Espinho – Marcelo Galvão; Bruno Lucas, Hélder Vasco (cap.), Amorim e Marco Abreu; Valença, Nuno Coelho e Rui Ferreira; Rui Gomes, Fábio 'Espinho' e Moreira.

Substituições: Nuno Coelho por Pedro Mendes (63), Rui Gomes por Milton (70) e Rui Ferreira por Flávio Casal (85).

Não utilizados: Tiago Borges, Pedro Dimas, Carela e Nuno Silva.

Treinador: Pedro Barny.

Clube Futebol Caniçal – Thiago Leal; Celsinho, Bruno (cap.), Paulinho e Nivaldo; Daniel, Nini e Cláudio; Julinho, Décio e Valter.

Substituições: Décio por Heldon (63), Julinho por Vítor Cardoso (79) e Nivaldo por Rui Manuel (90+3).

Não utilizados: Ricardo e Alexandre.

Treinador: Flávio das Neves.

Ao intervalo: 1-1.

Disciplina: cartão amarelo a Moreira (27); Valter (24), Heldon (69) e Bruno (79).

Marcadores: 1-0, por Marco Abreu (35); 1-1, por Cláudio (45+2).

Manuel Proença

Comparamos todos os artigos em:

OURO * PRATA * JÓIAS
CAUTELAS DE PENHOR

Pagamos melhor e a dinheiro

2.º E ÚLTIMO ANDAR • HONESTIDADE - SIGILO - PRIVACIDADE

Rua 23, n.º 174 - Edifício S. Pedro - Sala Y - ESPINHO • Tlm.: 96 587 98 72

VISON - RAPOSA - ASTRAKAN



Quer transformar, actualizar,
limpar ou conservar
os seus casacos? Contacte-nos!

Av.ª Central Sul, 1437 - Paramos - Espinho
220808339 / 917232793 / 227311893 (fax)



Salvé 10/03/2008

Manuela Cristina

*Mãe é a palavra mais linda
que sai do coração, que seja por
muitos anos esta grande união!*

Muitos parabéns e beijinhos de seu
marido, filhos e demais família.



Iniciativa
da Associação
de Pais da Escola 2
de Espinho

Acções de formação sobre socorrismo



Cerca de 175 alunos do quarto ano da Escola EB1 JI Espinho n.º 2 frequentaram as acções de formação de Socorrismo/Primeiros Socorros com Princípios e Noções de Suporte Básico de Vida, ministrados pela enfermeira Sónia Rocha.

Tratou-se de uma iniciativa da Associação de Pais e Encarregados de Educação da

Escola EB1 JI Espinho n.º 2, em articulação com o Agrupamento Sá Couto e com a Coordenadora da escola, que compreendeu sete acções de formação.

A avaliação realizada pelos alunos e professores da escola revelou, segundo o presidente da Associação de Pais, Belmiro Rocha que as mesmas "foram um enorme êxito".



«Defesa de Espinho» - 3962 - 2008-03-06



CÂMARA MUNICIPAL DE ESPINHO

DEPARTAMENTO DE ORDENAMENTO E AMBIENTE / DIVISÃO DE GESTÃO URBANÍSTICA

Aviso

Nos termos do n.º 2 do artigo 78.º do Decreto-Lei n.º 555/99, de 16 de Dezembro, torna-se público que a Câmara Municipal de Espinho, emitiu em 2008/02/25, o ALVARÁ DE LOTEAMENTO N.º 02/2008 em nome de ANTÓNIO DA SILVA MIGUEL, na sequência do despacho de 2008/01/31, exarado pelo Vice-Presidente da Câmara Municipal no exercício de competências delegadas, através do qual foi licenciado o loteamento referente ao emparcelamento dos prédios sítos na Rua do Paço Velho, na freguesia de Anta, concelho de Espinho, descritos na Conservatória do Registo Predial de Espinho sob os n.ºs 1011/19930322 e 2778/20040126 e inscritos na matriz predial urbana sob o artigo 3280 e na matriz predial rústica sob o artigo 1020 da respectiva freguesia.

Área abrangida pelo Plano Director Municipal.

Operação de loteamento com as seguintes características:

ÁREA DO PRÉDIO A LOTEAR: 3.154,00m²;
ÁREA DE IMPLANTAÇÃO: 1.120,00m²;
ÁREA TOTAL DE CONSTRUÇÃO:
1.120,00m²;
NÚMERO DE LOTES: 1, com a área de 3.154,00m²;
NÚMERO MÁXIMO DE PISOS ACIMA DA COTA DE SOLEIRA; 1;
NÚMERO MÁXIMO DE PISOS ABAIXO DA COTA DE SOLEIRA: 0;
A CONSTRUÇÃO, JÁ EXISTENTE NO LOTE, DESTINA-SE A INDÚSTRIA;
NÃO HÁ CEDÊNCIA DE ÁREAS DE TERRENO PARA DOMÍNIO PÚBLICO MUNICIPAL;
PRAZO PARA A CONCLUSÃO DAS OBRAS DE URBANIZAÇÃO: Não há lugar à realização de obras de urbanização.

Paços do Município, 25 de Fevereiro de 2008

O Vice-Presidente da Câmara Municipal no exercício de competências delegadas,

a) Assinatura ilegível



SOLVERDE
CASINOS - HOTELS

CASINO ESPINHO

PROGRAMAÇÃO CINEMA - MARÇO

John Rambo
06.03 A 12.03

Atonement - Expição
13.03 A 19.03

Astérix Nos Jogos Olímpicos
20.03 A 26.03

Into The Wild - O Lado Selvagem
27.03 A 02.04



ESPINHO CINEMA CASINO

348 lugares • Écran plano • Sistema de som Dolby Surround System
Sala climatizada • 1 intervalo nas sessões • Serviço de bar (início e intervalo da sessão)

Horários:
De 2ª a Sábado: 15h30 / 21h30
Domingo: 15h30 / 21h30

Preços:
2ª Feira: 3 euros (todas as sessões)
3ª a Domingo: 3,50 euros (tarde) / 4,50 euros (noite) / 3,50 euros (estudantes)



Encontro na biblioteca

Escritora Gracinda Sousa da Escola Sá Couto

O encontro com a escritora Gracinda Sousa foi organizado pelo Departamento de Línguas (Língua Portuguesa) da Escola Sá Couto e realizou-se na biblioteca daquele estabelecimento de ensino.

No dia da abertura do encontro estiveram presentes na biblioteca da escola, para além da escritora Gracinda Sousa, a Presidente do Conselho Executivo Noémia Brogueira, a coordenadora Departamento de Línguas, Saudade Teixeira Lopes, assim como a coordenadora da Biblioteca Cândida Ribeiro, que teceram palavras de apreço e reconhecimento à escritora pelo trabalho



apresentado bem assim como pelo carácter de solidariedade social presente nos trabalhos da autora.

Para além destes elementos esteve presente Isabel Pelaez, Ilustradora dos livros da autora nomeadamente, Bichos na Palma da Mão, A Revolta das Couves, Histórias para contar de Nariz no Ar e O Gotinhas nas Caldas de S. Jorge. A professora Isabel Pelaez faz parte do corpo docente da Sá Couto e lecciona a disciplina de EVT, no presente ano lectivo colabora com a Biblioteca num espaço dedicado à ilustração que desenvolve com os alunos inscritos.

Nesta iniciativa participaram todas as turmas de quinto e sexto ano da escola, distribuídas pelos dois dias do encontro que foi muito bem organizado, tendo gerando grande entusiasmo nos alunos que participaram e colocaram questões interessantes que a autora respondeu atentamente.

No final Gracinda Sousa autografou os livros adquiridos pelos alunos e motivou-os para a leitura e escrita, deixando o desafio para que lhe enviem mensagens, sugestões, reflexões para o

seu endereço electrónico que colocou à disposição.

Neste encontro salienta-se ainda a oferta de dois cadernos com ilustrações e textos elaborados pelas turmas de quinto e sexto ano leccionadas pelas professoras Magda Barbosa e Susana Carvalho, baseados nos livros da autora trabalhados nas turmas. A escritora recebeu-os com muito carinho pois dá muito valor a estas manifestações de interesse pela leitura e interpretação das suas obras.

Estiveram também expostos diversos trabalhos elaborados pelos alunos colocados no polivalente da escola e foi oferecido um trabalho elaborado pelos alunos da oficina de Ilustração com desenhos inspirados nas personagens dos livros da autora existentes na Biblioteca da escola, nomeadamente: Bichos na Palma da Mão, A Revolta das Couves, Histórias para contar de Nariz no Ar e ainda, o seu último livro editado, O Gotinhas nas Caldas de S. Jorge.

O encontro contou com a colaboração da Livraria Verso, que se disponibilizou para vender os livros da autora.

Na Rádio Regional de Arouca



Semente em antena



No dia 1 de Março, uma representação do Grupo Cultural e Recreativo Semente marcou presença no programa "Despertar de Sábado" na Rádio Regional de Arouca, em 103.2 FM, que preenche as manhãs de sábado e é dedicado à música tradicional portuguesa. Aos microfones estão habitualmente Manuel António e Albino, dois homens entusiásticos e praticantes do folclore português.

Falou-se do historial do grupo, das suas actividades, dos seus planos para o futuro, mas também das questões que se colocam hoje aos grupos de folclore. Falou-se sobretudo do amor às músicas e danças tradicionais portuguesas, da necessidade da sua preservação e representação fidedigna. Dos costumes portugueses em vias de desaparecimento, com a extinção do mundo rural.

Aos ouvintes da Rádio Regional de Arouca, que pode ser escutada no mundo inteiro através da Internet, foi dado a conhecer um pouco mais do grupo antense, pois o auditório já conhece bem o seu repertório já que o CD gravado pelo grupo em 2003, passa regularmente naquela antena.

● PIMPOLHO ●

O ser humano é como os computadores...

... pode actualizar-se, mas vai ficando sempre mais antigo e usado...

© José Sarmento • 620
... e, no final da sua existência, já só poderá ser possível aproveitar alguns órgãos!!!...



Ruca no Europarque

Sábado já não é o último dia de apresentação do espectáculo ao vivo do Ruca uma vez que, devido à elevada procura, às três sessões já previstas acrescem outras duas que se realizam no domingo. Assim, os mais pequenos terão oportunidade de cantar as canções do Ruca na presença do seu herói pelas 11, 15 e 19 horas de sábado e ainda pelas 11 e 15 horas de domingo, no palco do Europarque, em Santa Maria da Feira.

A produção oferece ainda aos mais pequenos a oportunidade de conviver e tirar fotografias com a sua personagem favorita num meet & greet de 30 minutos após o último espectáculo de sábado (19 horas). Para participar nesta iniciativa, é necessário adquirir um up-grade do ingresso no valor de dez euros e estar entre as 100 primeiras pessoas a comprá-lo nas bilheteiras.



No âmbito do trabalho desenvolvido ao nível da secção francófona da Escola Secundária Dr. Manuel Laranjeira, os alunos do projecto correspondem-se com alunos de diferentes países. O contacto com uma escola marroquina levou-os a desenvolver uma acção de solidariedade que querem levar a bom porto. Entretanto, um grupo de franceses vem até Espinho, no próximo mês.



Solidariedade francófona

Alunos da Laranjeira correspondem-se com marroquinos

Sandra Soares

Apesquisar num site de professores de francês com o intuito de angariar correspondentes para que os seus alunos pudessem praticar o francês, a professora Lídia Marques, da Secundária Dr. Manuel Laranjeira, obteve resposta de um docente de uma escola de Marrocos com quem os alunos da secção francófona se passaram a corresponder de forma regular, desco-

brindo uma realidade totalmente diferente da que vivem no seu dia-a-dia.

No contacto, por carta, com os alunos do professor Charai Abdenasser do sector escolar de Tasstife, Ouarzazate, em Marrocos os jovens espinhenses sentiram-se uns privilegiados pois descobriram que na escola dos seus correspondentes faltava tudo, incluindo papel. Para que os jovens marroquinos lhes pudessem escrever era o professor que comprava o papel de carta do seu bolso, como revela Pedro Silva.

Segundo Jonathan, "alguns dos pais daqueles alunos são pastores, trabalham o barro, as mães fazem tapetes, vivem do cultivo. É uma realidade muito diferente, pois eles não têm condições, em comparação, nós estamos no paraíso". Mafalda Coutinho reforça que ao tomarem contacto com esta realidade "passámos a dar mais valor ao que temos".

A aldeia dos jovens marroquinos situa-se num oásis e tiveram de criar um apartado de propósito para receberem o correio dos espinhenses que procuraram enviar cartas, postais e imagens de Espinho para que eles conheçam um pouco da sua realidade. Os jovens marroquinos, em especial o seu professor, fizeram o mesmo e os alunos da Secundária Manuel Laranjeira ficaram ainda mais chocados ao constatarem nas imagens as condições de estudo dos seus colegas.

Daí terem metido mãos à obra na angariação de fundos para recolha e envio de material escolar para os seus correspondentes marroquinos. E se o disseram, melhor fizeram já que a recolha de material ultrapassou todas as expectativas. Marta Ramos explica que mediante o que o professor marroquino lhes contou sobre as carências da escola, cada aluno reco-

lheu o que pode desde lápis, cadernos, livros... e "juntámos isto tudo" (na foto).

Mas o trabalho não terminou com a recolha do material, longe disso. Agora é necessário enviá-lo para Marrocos o que não se revela tarefa fácil já que o processo é dispendioso. Mas os jovens não baixam os braços e têm-se desdobrado em contactos e diferentes actividades para recolha de fundos que possibilitem o envio do material a quem dele precisa.

Mas os alunos da escola marroquina não são os únicos correspondentes dos alunos da secção francófona espinhense, pelo contrário, este tipo de contactos já é um hábito que nasceu em anos anteriores e tem dado os seus frutos, nomeadamente ao nível do intercâmbio.

Renata Pinto refere que o hábito da troca de correspondência é mais regular, até porque é mais fácil, com um grupo de jovens franceses a quem escrevem cartas, sempre em francês, contando para isso com a colaboração da professora. Para Isabel Melo esta troca de informações com jovens de outros países é muito benéfica pois "ficámos a conhecer culturas diferentes da nossa".

Tal como a troca de correspondência com os marroquinos extrapolou para uma ajuda solidária, com os franceses o contacto será aprofundado mediante um intercâmbio. Os jovens espinhenses vão receber em sua casa os seus correspondentes franceses entre os dias 8 e 14 de Abril, deslocando-se a França, onde ficarão instalados nos mesmos moldes, entre os dias 8 e 14 de Junho. Mas para que seja autorizada a deslocação os jovens têm de ter boas notas e passar de ano.

Entretanto, estão a ser angariados fundos para fazer face à despesa que implica a recepção aos alunos franceses e a deslocação dos espinhenses a França. O projecto tem o apoio do Consulado e da Embaixada Francesa, esperando-se ainda a colaboração da Câmara Municipal de Espinho e Juntas de Freguesia.

Esta experiência é então aguardada com grande entusiasmo pelos alunos. Andreia Duarte espera que a viagem a França lhe permita conhecer um país diferente e apreciar melhor a forma dos franceses vivem, "já que vamos morar por uns dias em suas casas".

Mas a secção francófona não são só passeios e correspondentes, implica trabalho já que os alunos desta secção têm aulas (geografia e matemática) uma vez por semana em francês e até fazem testes sobre a matéria nesta língua. A professora Lídia Marques revela que este é um trabalho desenvolvido no âmbito da diversificação de metodologias que tem dado frutos já que nestas aulas é feita revisão da matéria que os jovens acabam por assimilar melhor.

Mas Flávia Ramos é que desvende melhor qual o segredo dos bons resultados obtidos nestas aulas especiais de matemática ou geografia: "a matéria pode ser difícil mas como é dada em francês é encarada como um jogo e torna-se divertida".

E como os bons resultados têm surgido, uma jovem professora francesa virá até Espinho durante algumas semanas para observar estas aulas, observação na qual irá basear a sua tese de mestrado que se encontra a efectuar na Universidade de Montpellier.

Este trabalho também foi recentemente avaliado pelo Departamento de Inovação Educacional do Ministério da Educação que considerou estar a ser feito "um bom trabalho" na escola Secundária Dr. Manuel Laranjeira ao nível a secção francófona. O parecer positivo foi dado a conhecer aos encarregados de educação dos alunos para que saibam do sucesso dos seus educandos.

Quem também está satisfeita com os resultados apresentados pela secção francófona é Maria Ricardo, directora do Conselho Executivo da escola para quem esta secção é uma "novidade pedagógica e didáctica ao nível do ensino da língua que conta com o entusiasmo dos professores envolvidos no projecto (Lídia Marques – francês; Eunice Couto – matemática; Lucinda Sá – geografia) e que esperamos tenha resultados ao nível do aproveitamento, para além dos óbvios benefícios que resultam do intercâmbio com outras culturas."

Maria Ricardo espera também que este projecto, em especial o intercâmbio com os jovens franceses, conte com o apoio da comunidade e das entidades locais e que estas correspondam ao entusiasmo que alunos e professores depositam no trabalho desenvolvido.

Campeonato de voleibol Sporting de Espinho a uma vitória da final



A equipa de voleibol do Sporting Clube de Espinho, bicampeã nacional da Divisão A1 masculina, está prestes a passar à final do 'play-off' da competição. Os tigres bateram o Fonte Bastardo por 3-0 e, no sábado, irão defrontar o seu adversário, no segundo encontro, a disputar na Praia Vitória, nos Açores. No caso de vencer, a equipa liderada por Miguel Maia estará, automaticamente, na final do Campeonato, onde poderá revalidar o título.

Fotos VÍTOR LANCHA



Castêlo da Maia.

Apesar da vitória dos maiatos por 0-3, os academistas em nada lhes foram inferiores. Os resultados parciais reflectem o equilíbrio patente no encontro.

Os academistas deslocam-se, no sábado, às 16 horas, ao pavilhão do Castêlo da Maia Ginásio Clube, para o segundo encontro desta prova.

Sporting de Espinho, 3 Fonte Bastardo, 0

Primeiro jogo da meia-final do 'play-off' da Divisão A1, disputado no pavilhão Joaquim Moreira da Costa Júnior, em Espinho.

Árbitros: Vítor Gonçalves e Rui Carvalho (AV Porto).

Parciais: 25-21 (27m), 25-17 (23m) e 25-19 (20m).

Sporting Clube de Espinho – Sandro

Correia (8 pontos), Roberto Reis (6), Fabrício Silva (13), Paulo Trautmann (8), Miguel Maia (1) e João Brenha (11) – seis inicial; Hugo Ribeiro (libero), Maurício Silva (3), Jacques Yoko, José Pedrosa, Paulo Brenha e Miguel Costa.

Treinador: Miguel Maia.

Associação de Jovens de Fonte Bastardo – Fabiano Sousa (2), Rodrigo Ceola (7), Ivan Walter (6), Marcelo Silva (5), Márcio Antoniazzi (6) e Guilherme Sousa (7) – seis inicial; João Coelho (libero), Miguel Meneses, Bruno Gonçalves, Rui Santos (1), Danilo Santos e Tiago Maciel (1).

Treinador: Luís Resende.

Académica de Espinho, 0 Castêlo da Maia, 3

Jogo da Divisão A1, masculinos, perdedores (5.ºs e 7.ºs), disputado no pavilhão Arquitecto Jerónimo Reis, em Espinho.

Árbitros: Manuel Tavares (AV Porto) e Vaz de Castro (AV Coimbra).

Parciais: 24-26 (25m), 21-25 (22m) e 22-25 (27m).

Associação Académica de Espinho – António Pedro Costa (8 pontos), Rui Santos (4), José Fontes (11), Fabrício Barros (7), Rui Alves e Valter Ornelas (3) – seis inicial; Paulo Fonseca (libero), Rui Alvar, Gonçalo Sapage Sousa, Januário Alvar (7), António Coelho e Leandro Lopes.

Treinador: Nuno Soares.

Castêlo da Maia Ginásio Clube – Jeremy King (23), Frederico Amaral (2), Nigel Panagopka (7), Nathan Meerstein (7), Fernando Costa (9) e Lee Montgomery (4) – seis inicial; Aden Tutton (libero), Luís Sousa, Marco Ruel, Carlos Fidalgo (1), Rui Mota e Nuno Pereira.

Treinador: Paulo Cunha.

Manuel Proença



Final da Taça – autocarros para a Régua

A Direcção do Sporting Clube de Espinho vai disponibilizar autocarros para todos os adeptos que pretendam acompanhar a final da Taça de Portugal em voleibol que este ano se realiza na cidade do Peso da Régua. A final, que irá opor o Sporting Clube de Espinho ao Vitória de Guimarães, está marcada para as 16 horas do dia 16.

As inscrições deverão ser feitas na sede e no pavilhão do clube mediante o pagamento de cinco euros que incluem o transporte de ida e volta em autocarro e um ingresso para o jogo.

A partida do autocarro está prevista para as 13 horas.

Os tigres apelam aos adeptos para levarem um cachecol ou uma camisola do clube.

Vólei de praia – estágios nas férias da Páscoa

Na sequência do trabalho desenvolvido em anos anteriores, o Departamento de Voleibol de Praia da Federação Portuguesa de Voleibol (FPV), coordenado pelo treinador espinhense Francisco Fidalgo e pelo atleta olímpico espinhense Miguel Maia, vai desenvolver, durante o período da Páscoa, diversas actividades direccionadas aos jogadores jovens.

As actividades assumirão a forma de Centros de Treino para o Alto Nível de Voleibol de Praia, a decorrer semanalmente de segunda a quinta-feira, no período de férias de 24 a 27 de Março, abertos a todos os interessados de ambos os sexos que integrem o escalão (Sub-16 – nascidos em 1993 e depois; Sub-18 – nascidos em 1991 e 1992; Sub-20 – nascidos em 1989 e 1990; e Sub-23 – nascidos em 1986, 1987 e 1988) previsto para cada sessão de treino.

Sendo uma iniciativa aberta a todos os que preencham os requisitos, os interessados podem inscrever-se por e-mail (selecoes.fpv@mail.telepac.pt) ou enviando a ficha de inscrição directamente para a FPV.

Nuno Pinheiro nos play-off belgas

O voleibolista espinhense, Nuno Pinheiro, que se encontra a disputar o campeonato belga, vai entrar, no dia 15, na fase dos play-off.

O Noliko Maaseik, onde joga o atleta espinhense, derrotou, fora de portas, o VDK Gent, por 3-0 (25-18, 25-17 e 25-21) e voltou a ocupar o segundo lugar na classificação da Liga Belga.



Manhã de sábado inesquecível Bicampeões de voleibol convivem com minis

Os pequenos voleibolistas, as promessas do voleibol tigre, deliciaram-se com a presença da equipa bicampeã nacional, no treino de sábado de manhã. Os mais pequeninos, do voleibol mini do Sporting Clube de Espinho, conviveram com os seus ídolos, numa manhã que lhes ficará, para sempre, gravada na memória – jamais esquecerão "Maia & Companhia".

Entretanto, o saldo deste fim-de-semana no sector de formação de voleibol do Sporting Clube de Espinho não foi dos melhores.

No sector masculino apenas se regista a vitória dos juniores, com o Fiães, por 3-0 (25-16, 25-17 e 25-11), com muita facilidade e a provarem que esta primeira fase será de alguma facilidade para a equipa liderada por Carlos Prata.

Já no sector feminino, no sábado à tarde, as equipas de juniores e de juvenis não foram felizes e saíram derrotados por dois conjuntos da capital. As mais velhas (juniores) perderam por 1-3 (18-25, 18-25, 25-19 e 22-25) com a Lusófona, enquanto as mais novas (juvenis) foram derrotadas por igual resultado, 1-3 (25-23, 18-25, 23-25 e 18-25) pelo Sesimbra.

Qualificação olímpica
de voleibol

Polónia, Porto Rico e Indonésia adversários de Portugal na Poule de Espinho

A Polónia, Porto Rico e Indonésia serão os adversários da Selecção Nacional de seniores masculinos na Poule Mundial de Qualificação Olímpica que a Federação Portuguesa de Voleibol organizará em Espinho, na Nave Polivalente, de 30 de Maio a 1 de Junho.

Das três poules mundiais de qualificação olímpica a disputar em Portugal (Espinho), Alemanha (Dusseldorf) e Japão (Tóquio), sairão os quatro participantes que faltam apurar para Pequim 2008.

2.º Torneio do Circuito Tranquilidade em golfe

Marta Vasconcelos bisa e Manuel Alexandre Violas conquista segundo lugar

A atleta do Oporto Golf Club, Marta Vasconcelos, foi a grande vencedora da prova feminina do 2º Torneio do Circuito Tranquilidade, que decorreu no fim-de-semana no campo do Golden Eagle, em Rio Maior. O espinhense Manuel Alexandre do Couto Violas conquistou a segunda posição da prova masculina, atrás de Paulo Ferreira, do Amarante.

Marta Vasconcelos repetiu, assim, o triunfo do Algarve (1.º Torneio do Circuito Tranquilidade disputado no campo dos Pinheiros Altos, na Quinta do Lago, Algarve), concluindo as duas voltas da prova disputada no percurso do Golden Eagle Residence & Golf Resort, em Rio Maior com 151 pancadas (75-76) e 12 'shots' de

vantagem sobre a açoriana Ana Santos Melo (segunda classificada).

Na prova masculina, com 53 participantes, o vice-campeão nacional absoluto, Manuel Alexandre do Couto Violas alcançou o segundo posto, juntamente com Bernardo Frère, do Oitavos, ambos com 148 pancadas e, respectivamente com 71-77 e 75-73, mais seis do que o vencedor, o amarantino Paulo Ferreira. Tiago Rodrigues, também do Oporto Golf Club, conquistou a quarta posição com 150 pancadas (74-76) e Francisco Almeida (Oporto Golf Club), a sétima posição com 153 pancadas (75-78).

Manuel Proença



Nacional de hóquei em patins

Vitória inteligente da Académica de Espinho

Numa partida entre últimos numa fase do campeonato em que todos os pontos são

vantagem para o que se segue, os academistas souberam jogar com inteligência, controlar

o adversário e conquistar preciosos três pontos em Ourém. Nas camadas jovens destaque para a goleada dos juvenis ao Vigorosa.

Os escolares recebem domingo o Porto.

Gulpilhares-Valongo 3-2
Alenquer-Candelária 3-4
Oliveirense-Portosantense 3-1
Benfica-Óquei Barcelos 2-3

| | J | V | E | D | GM-GS | P |
|---------------|----|----|---|----|--------|----|
| FC Porto | 25 | 21 | 4 | 0 | 133-52 | 67 |
| Benfica | 25 | 16 | 4 | 5 | 88-52 | 52 |
| Oliveirense | 25 | 14 | 6 | 5 | 105-74 | 48 |
| Juv. Viana | 25 | 14 | 4 | 7 | 111-80 | 46 |
| O. Barcelos | 25 | 13 | 5 | 7 | 74-66 | 44 |
| Gulpilhares | 25 | 10 | 7 | 8 | 68-68 | 37 |
| Braga | 25 | 11 | 2 | 12 | 74-93 | 35 |
| Portosantense | 25 | 10 | 4 | 11 | 54-51 | 34 |
| Candelária | 25 | 9 | 7 | 9 | 57-59 | 34 |
| Valongo | 25 | 8 | 3 | 14 | 63-73 | 27 |
| Cambra | 25 | 6 | 4 | 15 | 50-76 | 22 |
| AA Espinho | 25 | 5 | 6 | 14 | 49-92 | 21 |
| Ouriense | 25 | 4 | 2 | 19 | 51-105 | 14 |
| Alenquer | 25 | 2 | 6 | 17 | 57-93 | 12 |

26.ª Jornada

Académica de Espinho-Juventude de Viana
FC Porto-Ouriense
Valongo-Braga
Candelária-Gulpilhares
Portosantense-Alenquer
Óquei Barcelos-Oliveirense
Cambra-Benfica

Formação sem sorte

Na disputa dos campeonatos nacionais (juniores e iniciados) as coisas não correram bem aos mochos. A sorte nada quis com os academistas mais velhos que afectados pelas limitações físicas de vários atletas compareceram em Penafiel muito desfalcados, situação que o Ola Mouriz soube aproveitar.

Quanto aos iniciados estiveram totalmente desinspirados na recepção ao Barcelos que cantou de galo e impôs um resultado pesado, demasiado pesado para aquilo que os academistas ainda assim conseguiram criar.

No distrital, os juvenis salvaram a honra do convento e foram a casa do Vigorosa golear por 11 golos sem resposta. Quanto aos torneios de encerramento de infantis e escolares os primeiros conseguiram uma saborosa vitória escrita por André, enquanto que os segundos não foram além de um empate a quatro bolas, depois de estarem a ganhar por 2-4.

Resultados: Juniores – Olá Mouriz-AAE, 4-0; Juvenis – Vigorosa-AAE, 0-11; Iniciados – AAE-OC Barcelos, 1-9; Infantis – Vigorosa-AAE, 3-2; Escolares – Nortecoope-AAE, 4-4.

Próximos jogos: Juniores – AAE-Oliveirense (domingo, 11h30); Juvenis – Inf. Sagres-AAE (sábado, 15h); Iniciados – Ac. Feira-AAE (domingo, 11h); Infantis – AAE-V.B. Bispo (domingo, 10h); Escolares – AAE-FC Porto (domingo, 16h).

Sandra Soares

Sabendo que vencer era importante, os academistas entraram em jogo disposto a dar tudo por tudo e a eles coube a abertura do marcador. Só que a turma da casa também queria os três pontos e empatou a partida ainda antes do intervalo.

Na segunda parte, os academistas alteraram a sua estratégia e deixaram que fosse a turma de Ourém a pagar as despesas de jogo, apostando no contra-ataque. A estratégia deu frutos e Bruno Gomes conseguiu o 2-1, resultado que os Mochos souberam segurar com inteligência até ao final da partida.

A uma jornada do fim da primeira fase do campeonato já tudo está decidido relativamente às equipas que já conseguiram a manutenção e aquelas que ainda terão de lutar por um lugar entre os grandes do hóquei patinado nacional. No grupo dos últimos, os academistas vão medir forças com o Valongo, Cambra, Ouriense e Alenquer.

Entretanto, ainda falta uma jornada desta primeira fase e no próximo sábado os academistas recebem o Juventude de Viana pelas 18 horas, conscientes de que todos os pontos agora amealhados contam para a luta que se avizinha.

25.ª Jornada

Juventude de Viana-Cambra 5-6
Ouriense-Académica de Espinho 1-2
Braga-FC Porto 4-10

Distrital de duplo-mini-trampolim

Academistas em grande

Os jovens da formação academista de trampolins marcaram presença no distrital de duplo-mini-trampolim e brilharam, apresentando-se a um excelente nível, para alegria dos treinadores, dos colegas mais velhos e dos pais que fizeram questão de acompanhar a prova, realizada em Vila do Conde.

O Distrital DMT 2008 decorreu no Pavilhão de Vila do Conde, perante excelente moldura humana que coloriu as bancadas num ambiente de grande festa com claque organizadas, onde não faltaram as gaitas e os cânticos.

A Académica fez-se representar por Fabiana Martins (infantis femininos); Diogo Castro, Henrique Madureira, Micael Ferreira, Bruno Neves, Diogo Cabral e Hugo Catarino (infantis masculinos); Inês Fernandes (iniciados femininos); Rafael Silva (iniciados masculinos); Diogo Lopes, Ruben Martins e Tiago Batista (juniores masculinos).

No final da competição os técnicos Rui Neto e Arménio Cordeiro estavam "muito contentes com o que produzimos nesta prova. Todos os ginastas, sem excepção produziram excelentes resultados tendo em conta os diferentes percursos nos trampolins".

Segundo Rui Neto, "os infantis estiveram fantásticos, nesta que foi a sua primeira prova na especialidade de DMT; os iniciados estiveram ao seu melhor nível e os juniores bateram de longe toda a concorrência."

Para o técnico foi uma grande satisfação ver os juniores assumirem o papel de "seniores" junto dos mais novos, preenchendo as cartas de competição, ajudando com os

equipamentos, fazendo as fotografias e vídeos e partilhando as suas experiências a respeito daquele friozinho no estômago que faz parte das competições."

Bonito de se ver foi também a coesão do grupo academista quando os seniores, Ana Simões, Daniel Moreira e Sílvia Saiote, mesmo não tendo prova, ocuparam os seus lugares no apoio aos colegas juniores durante a prova destes.

Quanto aos pais, foram insuperáveis, seguindo a carrinha academista, apoiando a equipa em todos os momentos e contribuindo assim para o grande sucesso espinhense nesta competição.

Por tudo isto, os técnicos dos Mochos consideram que "toda esta equipa academista foi a grande vencedora da prova, perspectivando-se a continuação dos bons resultados que por ela têm sido alcançados."

Entretanto, já amanhã, Ana Simões e Sílvia Saiote, em representação da selecção nacional, participarão no Torneio Internacional Cidade de Coimbra, onde estarão presentes várias seleções e clubes de diversos países, na disciplina olímpica de trampolim individual.

Também Daniel Moreira (sénior), em Trampolim Individual, Diogo Lopes, Tiago Batista e Ruben Martins (juniores), na mesma disciplina e em duplo-mini-trampolim, representarão a Associação Académica de Espinho e a cidade na mesma competição.

Sandra Soares

Liga

Resultados

| | |
|---------------------------------|-----|
| Leixões-Académica | 2-2 |
| Boavista-FC Porto | 0-0 |
| Paços Ferreira-Belenenses | 1-2 |
| Marítimo-E. Amadora | 1-1 |
| U. Leiria-V. Setúbal | 0-2 |
| Sporting-Benfica | 1-1 |
| Sp. Braga-V. Guimarães | 0-0 |
| Naval-Nacional | 1-1 |

Classificação

| | P | J | V | E | D | F-C |
|----------------|----|----|----|----|----|-------|
| FC Porto | 51 | 21 | 16 | 3 | 2 | 38-7 |
| Benfica | 39 | 21 | 10 | 9 | 2 | 33-12 |
| V. Guimarães | 35 | 21 | 10 | 5 | 6 | 23-23 |
| V. Setúbal | 34 | 21 | 8 | 10 | 3 | 29-20 |
| Sporting | 34 | 21 | 9 | 7 | 5 | 28-18 |
| Belenenses | 32 | 21 | 8 | 8 | 5 | 22-21 |
| Marítimo | 30 | 21 | 9 | 3 | 9 | 26-22 |
| Nacional | 29 | 21 | 7 | 8 | 6 | 15-14 |
| Sp. Braga | 27 | 21 | 6 | 9 | 6 | 23-25 |
| Boavista | 25 | 21 | 5 | 10 | 6 | 24-31 |
| E. Amadora | 22 | 21 | 4 | 10 | 7 | 24-26 |
| Académica | 22 | 21 | 4 | 10 | 7 | 22-31 |
| Leixões | 21 | 21 | 3 | 12 | 6 | 21-25 |
| Naval | 20 | 21 | 5 | 5 | 11 | 15-31 |
| Paços Ferreira | 16 | 21 | 4 | 4 | 13 | 20-34 |
| U. Leiria | 8 | 21 | 1 | 5 | 15 | 16-39 |

Próxima jornada

| |
|---------------------------|
| FC Porto-Académica |
| Belenenses-Boavista |
| E. Amadora-Paços Ferreira |
| V. Setúbal-Marítimo |
| Benfica-U. Leiria |
| V. Guimarães-Sporting |
| Nacional-Sp. Braga |
| Naval-Leixões |

Liga Vitalis

Resultados

| | |
|-----------------------------|-----|
| Santa Clara-Beira Mar | 1-1 |
| Olhanense-Estoril | 1-2 |
| Penafiel-Trofense | 0-1 |
| Freamunde-Varzim | 1-1 |
| Aves-Rio Ave | 0-0 |
| Vizela-Feirense | 1-0 |
| Gil Vicente-Gondomar | 4-3 |
| Fátima-Portimonense | 0-3 |

Classificação

| | P | J | V | E | D | F-C |
|--------------|----|----|----|----|---|-------|
| Trofense | 38 | 21 | 10 | 8 | 3 | 23-16 |
| Vizela | 36 | 21 | 9 | 9 | 3 | 28-13 |
| Rio Ave | 35 | 21 | 9 | 8 | 4 | 29-21 |
| Gil Vicente | 33 | 21 | 8 | 9 | 4 | 27-20 |
| Freamunde | 33 | 21 | 9 | 6 | 6 | 31-27 |
| Estoril | 31 | 21 | 8 | 7 | 6 | 36-32 |
| Olhanense | 30 | 21 | 8 | 6 | 7 | 21-23 |
| Varzim | 29 | 21 | 7 | 8 | 6 | 23-20 |
| Beira Mar | 28 | 21 | 6 | 10 | 5 | 20-22 |
| Santa Clara | 27 | 21 | 7 | 6 | 8 | 24-37 |
| Portimonense | 23 | 21 | 5 | 8 | 8 | 17-23 |

TOTOBOLA

Concurso dos Órgãos de Informação n.º 11/2008 de 16/03/2008. Prognóstico "Defesa de Espinho", Redacção Desportiva:

| | |
|-----------------------------------|---|
| 1. Leixões-Porto | X |
| 2. Académica-Belenenses | 2 |
| 3. Braga-Naval | X |
| 4. P. Ferreira-Setúbal | 2 |
| 5. Boavista-E. Amadora | 1 |
| 6. Olhanense-Varzim | X |
| 7. Santa Clara-Estoril | 1 |
| 8. Freamunde-Feirense | 1 |
| 9. Penafiel-Rio Ave | 1 |
| 10. Corunha-R. Madrid | 1 |
| 11. Valência-Sevilha | 1 |
| 12. Roma-Ac Milan | X |
| 13. Manchester C.-Tottenham | 1 |

| | | | | | | |
|----------|----|----|---|----|----|-------|
| Feirense | 23 | 21 | 6 | 5 | 10 | 19-20 |
| Gondomar | 22 | 21 | 5 | 7 | 9 | 27-29 |
| Aves | 21 | 21 | 4 | 9 | 8 | 27-29 |
| Penafiel | 18 | 21 | 4 | 6 | 11 | 21-29 |
| Fátima | 16 | 21 | 2 | 10 | 9 | 18-30 |

Próxima jornada

| |
|--------------------------|
| Estoril-Beira Mar |
| Trofense-Olhanense |
| Varzim-Penafiel |
| Rio Ave-Freamunde |
| Feirense-Aves |
| Gondomar-Vizela |
| Portimonense-Gil Vicente |
| Fátima-Santa Clara |

II Divisão

Série A

Resultados

| | |
|---------------------------------|-----|
| Tirsense-Chaves | 2-0 |
| Portosantense-Lixa | 3-0 |
| Fafe-Ribeirão | 2-1 |
| Machico-Moreirense | 0-1 |
| U. Madeira-Maria da Fonte | 2-0 |
| Camacha-Valdevez | 1-1 |
| Lousada-Merelinense | 1-0 |

Classificação

| | P | J | V | E | D | F-C |
|----------------|----|----|----|----|----|-------|
| Tirsense | 47 | 24 | 14 | 5 | 5 | 35-23 |
| U. Madeira | 45 | 24 | 13 | 6 | 5 | 39-17 |
| Chaves | 44 | 24 | 12 | 8 | 4 | 28-14 |
| Valdevez | 43 | 24 | 12 | 7 | 5 | 29-15 |
| Ribeirão | 41 | 24 | 12 | 5 | 7 | 37-30 |
| Moreirense | 41 | 24 | 12 | 5 | 7 | 33-21 |
| Lousada | 39 | 24 | 11 | 6 | 7 | 20-17 |
| Maria da Fonte | 36 | 24 | 11 | 3 | 10 | 32-28 |
| Camacha | 35 | 24 | 10 | 5 | 9 | 34-25 |
| Portosantense | 31 | 24 | 7 | 10 | 7 | 30-22 |
| Fafe | 26 | 24 | 7 | 5 | 12 | 18-28 |
| Merelinense | 22 | 24 | 6 | 4 | 14 | 22-33 |
| Machico | 13 | 24 | 3 | 4 | 17 | 11-33 |
| Lixa | 4 | 24 | 1 | 1 | 22 | 9-71 |

Próxima jornada

| |
|------------------------|
| Tirsense-Merelinense |
| Chaves-Portosantense |
| Lixa-Fafe |
| Ribeirão-Machico |
| Moreirense-U. Madeira |
| Maria da Fonte-Camacha |
| Valdevez-Lousada |

Série C - Resultados

| | |
|--------------------------------------|-----|
| Pampilhosa-Caldas | 1-0 |
| Tourizense-Satão | 3-0 |
| AnadiaOliv. Bairro | 0-2 |
| Benf. Castelo Branco-Rio Maior | 1-0 |
| Abrantes-Nelas | 2-1 |
| Penalva do Castelo-Elétrico | 2-1 |
| Sp. Covilhã-Torreense | 1-0 |

Classificação

| | P | J | V | E | D | F-C |
|-------------------|----|----|----|----|----|-------|
| Sp. Covilhã | 53 | 24 | 16 | 5 | 3 | 47-16 |
| Elétrico | 40 | 24 | 11 | 7 | 6 | 28-23 |
| Tourizense | 39 | 24 | 10 | 9 | 5 | 33-20 |
| Torreense | 38 | 24 | 11 | 5 | 8 | 33-29 |
| Oliv. Bairro | 37 | 24 | 10 | 7 | 7 | 32-27 |
| Pampilhosa | 35 | 24 | 8 | 11 | 5 | 27-23 |
| Penalva Castelo | 35 | 24 | 9 | 8 | 7 | 32-30 |
| Abrantes | 34 | 24 | 9 | 7 | 8 | 24-25 |
| Nelas | 31 | 24 | 9 | 4 | 11 | 31-33 |
| Benfica C. Branco | 28 | 24 | 7 | 7 | 10 | 19-28 |
| Anadia | 26 | 24 | 6 | 8 | 10 | 23-34 |
| Rio Maior | 22 | 24 | 5 | 7 | 12 | 16-28 |
| Satão | 19 | 24 | 4 | 7 | 13 | 16-31 |
| Caldas | 17 | 24 | 3 | 8 | 13 | 20-34 |

Próxima jornada

| |
|-----------------------------------|
| Pampilhosa-Torreense |
| Caldas-Tourizense |
| Satão-Anadia |
| Oliv. Bairro-Benf. Castelo Branco |
| Rio Maior-Abrantes |
| Nelas-Penalva do Castelo |
| Elétrico-Sp. Covilhã |



Nos encontros entre a Geração Benfica de Paramos e a Ovarense

Guarda-redes adversários fazem a diferença

As equipas de Sub-8 e Sub-10 da Geração Benfica, de Paramos, perderam os dois encontros que disputaram este sábado, com a Ovarense, no relvado sintético do Complexo Desportivo de Paramos. Os benfiquistas perderam porque os guarda-redes das equipas de Ovar estiveram muito bem e defenderam tudo o que havia a defender.

O encontro de Sub-8 ficou marcado pelo equilíbrio e esteve patente, acima de tudo, a boa organização da equipa forasteira, o que acabou por ser fatal para os jovens benfiquistas.

Mas mesmo assim, o jogo foi bem disputado. Os jovens de Ovar levaram a melhor e ganharam por 4-1. Um resultado que reflecte o que se passou em campo e onde na baliza da Ovarense esteve um magnífico guarda-redes. Ele, de facto, foi um obstáculo para os jovens benfiquistas.

Em Sub-8 a Geração Benfica apresentou: Gonçalo, Diogo Alves, César, Diogo e Ivan.

Nos Sub-10, também os benfiquistas tiveram pela frente um guardião que defendeu quase tudo e foi ele que impediu a vitória dos jovens da Geração Benfica.

Foi uma boa partida onde, para além do guarda-redes de Ovar, é justo destacar as



exibições de João Paulo, Pedro Maia e Gui, sem desprimor para todos os outros, uma vez que estes jovens começam a despontar de uma forma mais notória.

Nos Sub-10 jogaram André, Pedro Maia, Gui, João Paulo, Nuno Ramada, João e Tiago.

No dia 15, as escolas da Geração Benfica retribuem a visita e vão deslocar-se a Ovar para mais uma manhã de futebol.



Duas vitórias no Campeonato de Escolas Baixinhos (con)vencem



A equipa de 'Os Baixinhos' (Escalação 2000) bateu o Dínamo da Estação, em Santa Comba Dão



A equipa de 'Os Baixinhos', no escalão de 1999, venceu o Dínamo da Estação e perdeu com 'Os Pinguins', no triangular de Santa Comba Dão

As equipas de Escolas A e B da Escola de Futebol de Eliseu Pinto, 'Os Baixinhos', em parceria com a Associação Desportiva da Freguesia da Vila de Anta, venceram os dois encontros que realizaram este fim-de-semana. A equipa A (nascidos em 1997), bateu o Alba, em Cassufas, por 7-2. A equipa B (nascidos em 1999) foi a Arrifana vencer o Arrifanense por 3-4.

A parceria AD Anta/Baixinhos recebeu no Complexo Desportivo de Cassufas mais uma jornada do Campeonato Distrital de Escolas A (nascidos em 1997). Os antenses venceram a turma do Alba (7-2). O jogo disputado em Cassufas, serviu para elevar o moral da equipa de Anta e onde ficou demonstrada a clara superioridade dos Baixinhos traduzida pelo resultado final. De realçar que, apesar de algumas contrariedades com algumas lesões em jogadores importantes, a formação antense tem-se exibido numa forma espectacular.

AD Anta/Baixinhos (nascidos em 1997) – João Ramos, Daniel Reis, David Marques, Bruno Moreira, Marinheiro, Filipe Daniel e Rui Alves.

Jogaram ainda: João Pedro, Bruno Silva, Leandro, Diego e Joel.

Marcadores: Rui Alves (4 golos), Daniel Reis, Filipe Daniel e Marinheiro.

Por sua vez, a equipa de Escolas B (nascidos em 1999) de 'Os Baixinhos', deslocou-se a Arrifana para defrontar a turma do Arrifanense. Os antenses venceram o seu adversário (3-4), num jogo muito disputado e com um resultado a condizer. A equipa de 'Os Baixinhos' marcou o quarto golo nos momentos finais da contenda.

AD Anta/Baixinhos (nascidos em 1999) – Samuel Pinto, Paulo Cruz, André Vieira, Miguel Castro, Jorge Alexandre, Graça e Carlos Eduardo.

Jogaram ainda: Pedro Guedes, Rodolfo, Samuel Batista, Hugo Fardilha e Quim.

Marcadores: Carlos Eduardo (2 golos),



Escalação 2003-02 em acção

Paulo Cruz e Hugo Fardilha.

Após o jogo de Escolas A, em Cassufas, a EFE Eliseu "Os Baixinhos" organizou um encontro com a EF 115 nos escalões de 99/98 e 97/96/95, perdendo, respectivamente, por 3-5 e por 4-6.

No mesmo dia, da parte da tarde, a EFE 'Os Baixinhos' deslocou-se a Santa Comba Dão para um triangular no excelente Estádio Municipal daquele concelho.

A escola fez-se representar em vários escalões onde a participação maciça dos atletas e acompanhantes foi efectiva e gratificante.

Eis os resultados:

Escalação 2003/02 – Dínamo da Estação-Baixinhos, 7-8.

Escalação 2001 – Dínamo da Estação-Baixinhos, 0-20.

Escalação 2000 – Dínamo da Estação-Baixinhos, 2-5.

Escalação 2000 – Pinguins-Baixinhos, 3-2.

Escalação 1999 – Dínamo da Estação-Baixinhos, 3-8; Pinguins-Baixinhos, 4-3.

Escalação 1998 – Dínamo da Estação-Baixinhos, 0-5; Pinguins-Baixinhos, 2-5.

Veteranos da Associação de Esmojães perdem com Pedrulhense

Pouca sorte

Os veteranos de futebol da Associação Desportiva de Esmojães realizaram este sábado mais um jogo de futebol, desta vez contra os veteranos do GV Pedrulhense (Coimbra). Foi um bom jogo em que a equipa de Anta esteve bem, mas a sorte não esteve do seu lado. Os antenses, durante a primeira parte dominaram e criaram várias oportunidades de golo, mas os avançados não acertavam com a baliza da equipa de Coimbra e o resultado da primeira parte era o nulo.

No segundo tempo, a toada de jogo manteve-se mas não havia maneira de a equipa de Anta marcar golos, até que, num lance dentro da área da equipa de Coimbra, o árbitro (que esteve bem) assinalou uma grande penalidade e, Marcelino, inaugurou o marcador a favor dos antenses. Porém, na resposta, o Pedrulha também beneficiou de uma grande penalidade (também bem assinalado pelo árbitro) e os conimbricenses restabeleceram a igualdade.

A equipa de Anta foi à procura do golo, mas os avançados estavam mesmo com azar, pois só enviavam bolas ao poste ou para fora.

Já perto do final da contenda, quando a Associação de Esmojães estava balanceada no ataque, num rápido contra-ataque, os

homens de Coimbra fizeram o 2-1, com o jogador Calô a aparecer isolado perante o guarda-redes de Esmojães, que nada pode fazer para evitar a derrota.

Depois veio a tradicional terceira parte, à mesa, onde o convívio foi a nota mais alta, com espírito de veteranaria e a amizade entre estas duas equipas. Os antenses irão visitar em Junho a equipa de Coimbra, retribuindo, assim, a sua vinda a Cassufas.

A Associação de Esmojães defronta, no sábado, o Futebol Clube de Pernes (Santarém).

Associação de Esmojães, 1 Pedrulhense, 2

Jogo no complexo Desportivo de Cassufas, em Anta.

Árbitro: Joaquim Sarreia.

Associação Desportiva de Esmojães – Dino; Betinho, Zé Manuel, Teixeira e Paulo Vicente; Quintão, Canêdo e Costinha; Marcelino, Toninho e Vítor Jorge.

Jogaram ainda: Ilídio, Abel Fernandes, Ilhó, Magalhães, Mário, Manuel Silva, Víctor Pereira, Abreu e Pedro Melo.

Treinador: Alberto Costa.

Grupo de Veteranos Pedrulhense – Tozé; Carlos Madureira, Pateco, Miguel e Nelo Gomes; Fernando Farias, Calo e Pires; Valdemar, Nelo Farias e Valentim.

Jogaram ainda: Paulo Castanho, Carvalho e Nuno.

Treinador: Nelo Silva.

Ao intervalo: 0-0.

Marcadores: Marcelino (grande penalidade); Carlos Madureira (grande penalidade) e Calô.

Florete masculino

Taça do Mundo na Nave

A Nave Polivalente de Espinho recebe, sábado e domingo, a realização da Taça de Mundo de Florete Masculino, prova desportiva de relevo com entrada livre para todos quantos queiram assistir. Pelas 11 horas de sábado decorrem as eliminatórias e às 15 horas de domingo começam as finais.

Futebol popular – inter-concelhias

Vitórias

Apesar a equipa dos Magos de Anta saiu derrotada (3-2) nas competições inter-concelhias, em jogo da Taça Federação do Norte realizado em Bagunte, com a equipa local. Todas as outras equipas espinhenses venceram os respectivos encontros.

Os Leões Bairristas venceram, em Silvalde, o Carreira, por 2-1, em encontro a contar para a Taça dos Campeões. A equipa campeã da I Divisão do Campeonato concelhio de Espinho estava a perder, ao intervalo, e foi capaz de dar a volta ao resultado.

Na Taça das Taças, a Associação de Esmojães bateu o Carapeços por 2-1, em encontro disputado no campo da Zona. Os antenses entraram a perder ao sofrer um golo no primeiro minuto e, só no segundo tempo, se deu a reviravolta.

Para a Taça Federação do Norte, a equipa do Cantinho da Rambóia foi a Terroso, vencer o seu adversário, por 2-1.

No próximo fim-de-semana realiza-se a 13.ª jornada do Campeonato da Associação de Futebol Popular do Concelho de Espinho:

I Divisão

- Império de Anta-Águias de Paramos (Cassufas/sábado/17.30h)
- Quinta de Paramos-Magos de Anta (Paramos/sábado/15h)
- Juventude Outeiros-AD Guetim (Silvalde/sábado/17.30h)
- Associação Esmojães-Leões Bairristas (Zona/domingo/10h)
- Cantinho da Rambóia-Águias de Anta (Idanha/domingo/10h)

II Divisão

- Desp. Ponte de Anta-Bairro Ponte de Anta (Cassufas/sábado/15h)
- Cruzeiro de Silvalde-Est. Ponte de Anta (Silvalde/sábado/15h)
- Estrelas Vermelhas-Morgados de Paramos (Silvalde/domingo/10h)
- Rio Largo-GD Outeiros (Guetim/domingo/10h)
- Novasente-Lomba de Paramos (Cassufas/domingo/10h)

III Divisão

- GD Ronda-Desportivo Regresso (Guetim/sábado/15h)
- Canários-Est. Divisão (Idanha/sábado/15h)
- Juventude Estrada-Aldeia Nova (Paramos/domingo/10h)
- Corga de Silvalde-Corredoura (REE/domingo/10h)

Natação tigre com sete títulos Recorde regional de Rui Aires

No Campeonatos Regionais de juvenis, juniores e seniores que decorreram em Coimbra, os nadadores tigras não se cansaram de, mais uma vez, arrebataram títulos em diversas categorias, derrubando vários recordes regionais. Rui Aires foi campeão sete vezes e Inês Freitas conseguiu o apuramento para os nacionais deste fim-de-semana.

Os nadadores tigras tiveram uma prestação muito positiva ao alcançarem 15 títulos de campeões regionais, cinco de vice-campeões e oito terceiros lugares.

Rui Aires, ao conseguir o primeiro lugar em todas as provas em que participou, foi o atleta que mais se destacou. sagrando-se campeão regional nos 100m costas, nos 200m costas, 200m estilos (rp), 100m livres (rp) e 100 e 50m mariposa (rp) e 50m costas. Este atleta bateu o recorde regional júnior e absoluto da Associação de Aveiro na prova de 200m costas.

Também Pedro Costa esteve em evidência ao subir ao primeiro lugar do pódio em quatro provas: 100m costas (rp), 200m estilos, 100m mariposa e 100m livres (rp). Nesta última prova bateu o recorde regional juvenil A de Aveiro. Na prova de 200m livres alcançou a segunda posição.

Tiago Marques subiu ao pódio na segunda e terceira posição, respectivamente nas provas de 200m (rp) e 100m (rp) bruços.

Luís Moreira, na prova de 1500m livres, obteve o terceiro lugar. Nas outras provas em que participou atingiu a quinta posição nas provas de 400m e 100m (rp) livres e a sexta na prova de 200m livres (rp).

Os restantes rapazes alcançaram as seguintes classificações: Miguel Silva quinto lugar nas provas de 200m (rp) costas e 100m (rp) livres; Gonçalo Monteiro, sétimo lugar nos 400m livres e 200m (rp) estilos, nono lugar em 200m livres; Rui Sousa, oitavo lugar nos 400m livres. Gonçalo Monteiro, devido a lesão, não pode nadar a prova dos 1500m livres.

As estafetas masculinas juvenis B compostas por Miguel Silva, Gonçalo Monteiro, Rui Sousa e Tiago Marques alcançaram os seguintes resultados, batendo em todas o Recorde do Clube: 4x100m livres e 4x200m livres o terceiro lugar e em 4x100m estilos o feito de "vices" regionais.

Também em destaque esteve Patrícia Silva com três títulos regionais em 50m (rp), 100m e 200m bruços. Nas provas de 100m e 200m bruços, Patrícia bateu o recorde regional júnior de Aveiro. Nesta última prova alcançou os mínimos para estar presente nos Campeonatos Absolutos de Verão. Obteve também o terceiro lugar em 200m estilos.

Inês Dias obteve o título regional nos 100m bruços e o de vice-campeã nos 200m bruços (rp).

Inês Freitas conseguiu, nestes Campeonatos obter tempos de admissão aos Campeonatos Nacionais de Juvenis a decorrer em Rio Maior de 14 a 16 de Março, nas provas de 100m e 200m Costas. Esta nadadora alcançou o registo de vice-campeã regional nos 200m estilos e subiu ao terceiro lugar do pódio em 100m e 200m costas e 100m livres. Na prova de 200m livres obteve a sexta posição. Em todas as provas em que participou a Inês bateu os seus recordes pessoais.

Maria João Tavares obteve o quinto lugar nos 200m estilos, sétimo lugar nas provas de 100m costas e 100m livres, oitavo lugar nos 400m livres e décimo lugar nos 200m (rp) livres.

Futebol do SCE

Iniciados sobem ao 2.º lugar

O Espinho é o novo segundo classificado do distrital de iniciados.

Os 'tigras' venceram o Lourosa, que liderava a tabela, graças a um golo que quase "caiu do céu" nos instantes finais do período de descontos. À sexta jornada, o Espinho iguala o Lourosa nos 13 pontos. Estão ambos a três pontos do Milheiroense, o novo líder.

Os iniciados do Sporting de Espinho subiram ao segundo lugar da classificação do campeonato distrital. À sexta jornada e a três pontos do adversário que liderava a tabela, a equipa sentiu que estava perante uma espécie de "tira-teimas".

Um desaire com o Lourosa deixaria os espinhenses a seis pontos do primeiro lugar. Um empate deixava quase tudo na mesma. Uma vitória deixaria a equipa no topo da classificação.

O Lourosa, porém, foi um osso bem duro de roer. Esteve a vencer por 1-0 e faliu por três vezes a hipótese de alargar a vantagem. Poderia tê-lo feito no primeiro tempo assim como nos primeiros 15 minutos da segunda parte.

O jogo com o Lourosa, sublinhe-se, foi muito emotivo. Os iniciados do Espinho facilitaram no golo do adversário e o mesmo haveria de suceder no segundo tempo no campo inverso. Já se esperava pela divisão de pontos – o árbitro deu três minutos de desconto – quando o espinho marcava um pontapé-de-canto nos segundos finais da compensação. O guarda-redes faliu a intersecção e lá surgiu o golo da vitória.

Com este desfecho, o Espinho igualou o Lourosa nos pontos (13), mas ultrapassa o adversário na classificação devido ao confronto directo. O Milheiroense é o novo líder, depois do triunfo de domingo passado, com 16 pontos. No próximo domingo, o Espinho vai a Águeda.

Nos demais jogos do passado fim-de-semana, referência para o desempenho negativo da equipa de juniores diante do Boavista na Pasteleira. A apatia revelada na segunda parte e alguma desilusão pelo resultado ao intervalo (2-0) permitiram ao Boavista alcançar um resultado robusto (5-0).

Apesar deste desaire, o Espinho mantém-se a seis pontos da linha de permanência. No próximo sábado, os "tigras" recebem o Rio Ave no Estádio Comendador Manuel de Oliveira Violas. O jogo começa às 15 horas.

Eis, em resumo, os resultados:

- Escolas-B – Espinho-Anadia 0-2
- Escolas-A – Espinho-Fiães 3-1
- Infantis-B – Espinho-Fiães 0-0
- Infantis-A – Espinho-Feirense 2-3
- Juniores – Boavista-Espinho 5-0
- Iniciados-B – Espinho-Canedo 4-2
- Iniciados-A – Espinho-Lourosa 2-1
- Juvenis-B – Cucujães-Espinho 4-1

Para o próximo fim-de-semana, estão agendados os seguintes jogos:

Sábado – escolas-B – Válega-Espinho, 11h45; escolas-A – Lourosa-Espinho, 9h; infantis-B – Arouca-Espinho, 10h30; infantis-A – Águeda-Espinho, 11h45; juniores – Espinho-Rio Ave, 15h, no Estádio Comendador Manuel de Oliveira Violas.

Domingo – iniciados-B – S. Martinho-Espinho, 10h30; iniciados-A – Águeda-Espinho, 11h; juvenis-B – Espinho-Oliveirense, 10h30.

Juniores

Nacional A – Zona Norte

Resultados

| | |
|-----------------------------------|------------|
| Vianense-FC Porto | 0-1 |
| Freamunde-Gil Vicente | 1-1 |
| Boavista-Sp. Espinho | 5-0 |
| Rio Ave-Merelinense | 2-0 |
| V. Guimarães-Varzim | 2-1 |
| Candal-Leixões | 0-3 |
| Académica-Naval | 4-0 |
| Vizela-Sp. Braga | 0-2 |
| Folgou: Penafiel | |

Classificação

| | P | J | V | E | D | F-C |
|--------------|----|----|----|---|----|-------|
| FC Porto | 67 | 26 | 21 | 4 | 1 | 79-17 |
| Leixões | 58 | 27 | 18 | 4 | 5 | 67-16 |
| Sp. Braga | 58 | 27 | 17 | 7 | 3 | 44-19 |
| V. Guimarães | 47 | 26 | 15 | 2 | 9 | 35-25 |
| Boavista | 46 | 27 | 14 | 4 | 9 | 53-29 |
| Candal | 44 | 26 | 13 | 5 | 8 | 50-33 |
| Académica | 41 | 26 | 13 | 2 | 11 | 49-34 |
| Merelinense | 35 | 26 | 11 | 2 | 13 | 37-47 |
| Gil Vicente | 34 | 26 | 10 | 4 | 12 | 37-47 |
| Rio Ave | 34 | 26 | 10 | 4 | 12 | 31-36 |
| Varzim | 32 | 26 | 9 | 5 | 12 | 25-43 |
| Vizela | 30 | 26 | 9 | 3 | 14 | 29-43 |
| Naval | 27 | 27 | 7 | 6 | 14 | 29-46 |
| Penafiel | 27 | 26 | 8 | 3 | 15 | 33-41 |
| Freamunde | 26 | 27 | 7 | 5 | 15 | 28-48 |
| Sp. Espinho | 24 | 26 | 6 | 6 | 14 | 26-55 |
| Vianense | 7 | 27 | 1 | 4 | 22 | 18-91 |

Próxima jornada

- FC Porto-Freamunde
- Gil Vicente-Boavista
- Sp. Espinho-Rio Ave**
- Merelinense-V. Guimarães
- Varzim-Candal
- Leixões-Académica
- Naval-Vizela
- Sp. Braga-Penafiel
- Folga: Vianense

Mini-pólo aquático – captação de talentos

A secção de Pólo Aquático do Sporting de Espinho vai levar a efeito captações destinadas a experimentar a modalidade saudável e divertida que une as vantagens de um desporto colectivo e que é praticado dentro de água.

Assim, os rapazes e raparigas entre os 5 e 10 anos (completados até ao fim deste ano) que queiram saber o que é o Pólo Aquático podem inscrever-se nestas captações que decorrem nos dias 10, 11 e 14 de Março, na Piscina Municipal de Espinho.

As inscrições podem ser efectuadas contactando a secção através do 915 116 666 ou do endereço electrónico info@scepolo.com. O contacto do director técnico, Paulo Cunha, é o 916113879.

Andebol feminino

As coisas continuam a não correr da melhor forma às jovens equipas academistas de andebol feminino que sofrem com as limitações de diversas atletas, jogando desfalcadas, semana após semana. Ainda assim, as jovens fazem o que podem e as melhorias são visíveis desde o início da época.

Este fim-de-semana, as juniores jogaram em casa das maiatas do Santa Joana e perderam por 33-10, enquanto que as juvenis foram a Aguiar da Beira perder por 26-10.

Para sábado, as infantis recebem o Agua-da-de Cima pelas 14 horas no Pavilhão Arquitecto Jerónimo Reis e as juniores jogam em Caminha pelas 15 horas de domingo.

Entretanto, as juvenis prepararam a participação no Torneio de Páscoa que se realiza em Leiria nas férias escolares que se aproximam.

OS NOSSOS CLASSIFICADOS • OS NOSSOS CLASSIFICADOS

ADVOGADOS

DR. J. MOREIRA DE SOUSA - Advogado - Escritório: Rua 23 n.º 773-1.º Dt.º. Telef. 227342022 c/ Fax 227319505.

ALUGA-SE

QUARTOS, c/ casa de banho privativa, c/ cozinha, pequeno-almoço, tratamento de roupa, garagem e TV Cabo mais Sport TV. Telef. 227340002 ou 227348972.

APARTAMENTOS T0, T1, T2 e T3. Totalmente equipados, com TV Cabo mais Sport TV, telefone, garagens, limpezas. Rua 62, n.º 156. Telef. 227310851/2 - Fax 227310853.

ALUGA-SE APARTAMENTO T1, c/ mobília e sem mobília no centro de Espinho, junto ao mar e à estação do caminho de ferro. Renda: 325 euros c/ fiador. Contactar: 917435455 / 917237972 / 227314659 (noite).

ALUGAM-SE APARTAMENTOS T0 e T1 mobilados. Centro de Espinho. Contactar: 917524389.

ALUGA-SE ARMAZÉM – 70m2 com licença de comércio, indústria e outras actividades. Telef. 227328380 * Tlm. 919104340.

ALUGA-SE LOJA em Espinho - Edifício S. Pedro - Renda: 250 euros. Contactar Sr. Loureiro - 917553668.

ALUGO ANDAR T2, junto ao Liceu - Anta - Espinho. Tlm. 917701172.

ALUGA-SE ANEXO c/ 3 divisões. Bom local. Telef. 220814715.

ALUGA-SE LOJA/APARTAMENTO T1, no centro de Espinho. Tlm. 914795172.

ALUGA-SE CAFÉ em Esmoriz. Bom preço. Vende-se T1+1 em Mozelos. Preço: 68.000 euros. Tlm. 912560204.

MÉDICOS

- OTORRINO

DR. JOAQUIM FERREIRA MENDES - Médico especialista em ouvidos, garganta e nariz. Clínica Geral. Rua 9 n.º 295-2.º Esq. Telef: 227341710.

OFERTAS

GESTORA DE EVENTOS oferece-se. Zona de Espinho ou arredores. Tlm. 914711353.

CAVALHEIRO desempregado, de 59 anos, aceita part-time ou full-time em qualquer tipo de trabalho decente. Hotelaria, Restauração, Distribuição de Logística ou outro serviço de motorista. Tlm. 966788302.

OFERECE-SE SENHORA para tratar de pessoa idosa ou acamada. Com prática e com boas referências – 912001110 / 962995516.

PASSA-SE

PASSA-SE POR MOTIVO DE SAÚDE Café Cervejaria Snack-Bar. Boa clientela. A 50 mts. acima da feira semanal - Espinho. Tlm. 934790316.

PASSA-SE ESTABELECIMENTO comercial em Espinho. Boa localização. Dá para vários ramos. Renda: 142 euros. Contactar tlm. 919122432.

PEDIDOS

ADMITEM-SE JOVENS empregadas (m/f) para trabalhar em bar de praia. P.f. contactar 964704292/1.

SERVIÇOS

VISON - RAPOSA - ASTRAKAN – Quer transformar, actualizar, limpar ou conservar os seus casacos? Contacte-nos! di Donna® Peles – Av.ª Central Sul, 1437 - Paramos - Espinho – 220808339 / 917232793 / 227311893 (fax).

ESTOFADOR - Restauro todo o tipo de sofás, cadeiras, etc. Orçamentos grátis. Telef. 227344090. Rua do Passo Velho, n.º 217 - Anta.

ESTÚDIOS - LABORATÓRIOS VÍDEO VÍTOR LANCHÁ - Gravamos em DVD as suas cassetes de vídeo - VHS - V8 e Super 8mm. Acompanhe a tecnologia gravando em DVD. Tlm. 918735306 e 962788407.

VENDAS

VENDE-SE ou ALUGA-SE T3 em Espinho c/ vista para o mar e c/ 2 lugares de garagem fechados. Contactar: 919362464.

VENDO T3 ESPINHO – Localização central, boas áreas, todo equipado, garagem individual fechada, estado de conservação impecável. Preço a combinar. Trata o próprio. Tlm. 964898733.

VENDE-SE T2, perto do Liceu, 3.º andar usado c/ garagem e arrumos, janelas duplas, fogão de sala c/ recuperador, luz natural, elevador, placa + fogão, nasc./poente, vista p/ mar. O próprio. Preço: 115.000 euros. Tlm. 912294270.

VENDE-SE MOBÍLIA de sala de jantar c/ 6 cadeiras + guarda-louça + 2 sofás + móvel c/ 5 módulos; quarto de casal completo c/ recheio. Tlm. 962843213.

T3 RETOMA DE BANCO – Como novo, varandas, despensa, roupeiros, suite, garagem. 69.000 euros - 13.800 cts. Telef. 914506327 / 227452130.

T2 ARCOZELO – 800m da praia – Boas áreas, garagem e arrumos 73.000 euros - 14.600 cts. Telef. 914506327 / 227452130.

MORADIA – 110.000 euros - 22.000 cts. – Jardim, terraços com 100m2, cozinha equipada, garagem. 110.000 euros - 22.000 cts. Telef. 963129240 / 914506327.

T2 ESPINHO – Usado com excelentes áreas. PVP 110.000 euros. Tel. 227340017 / 969513333 - CGR - AMI 1817.

MORADIA T 4+1, nova com 350m2 em zona calma, aquecimento e aspiração central, estores eléctricos, cozinhas equipadas, soa-lho e rec. calor dupla face. Quartos com ótimas áreas e ótimos roupeiros. Jardim, terraço e varanda. Garagem 2 carros. Tel. 227340017 - CGR - AMI 1817.

T1 - AV.ª 32 (frente à Piscina Municipal) – Excelente apartamento. 2 wc's, cozinha equipada, aquecimento central e garagem fechada. Excelentes vistas a poente. Tel. 227340017 / 966116732 - CGR - AMI 1817.

2 LOTES TERRENOS com 350m2 cada. Em Esmojães a 1 minuto do centro de Espinho para 2 moradias geminadas. Tel. 227340017 / 966116732 - CGR - AMI 1817.

T3 ESPINHO – Usado, 5 anos, em óptimo estado, 3.º andar, 3 frentes, excelente vista de mar, cozinha equipada, aquecimento central, ar condicionado, caixilharia dupla, 3 varandas. Garagem fechada 2 carros. Tel. 227340017 / 966344583 - CGR - AMI 1817.

T2 – 1 ANO, Av.ª 32, poente, cozinha em faia com forno e placa, lavandaria, pré-instalação aquecimento central, tectos falsos com iluminação, jardim com 60m2. Lugar de garagem e arrumo. PVP: 130.000 euros. Tel. 227340017 / 966344583 - CGR - AMI 1817.

VENDE-SE VIVENDA nova a preço de custo - Espinho - Silvalde – Cave, r/chão, 1.º andar, terreno 680m2, churrasqueira e possibilidade de piscina. Possível permuta. Tlm. 963360186.

VENDE-SE RECHEIO DE CAFÉ – Vende-se barato - balcões e rectro balcões em inox, forno c/ estufa, máq. de café e moinho, registadora, máq. louça e outras, mesas e cadeiras, etc. Aceito propostas. Tlm. 966788302.

FARMÁCIAS DE SERVIÇO

Sexta (07) - CONCEIÇÃO ... R. S. Tiago, n.º 701 - Silvalde - Tel. 227311482

Sábado (08) - GUEDES DE ALMEIDA ... R. 36, n.º 416 - Anta - Tel. 227322031

Domingo (09) - TEIXEIRA . Ctr. Com. Solverde/1 - Avenida 8 - Tel. 227340352

Segunda (10) - SANTOS Rua 19, n.º 263 - Tel. 227340331

Terça (11) - PAIVA Rua 19, n.º 319 - Tel. 227340250

Quarta (12) - HIGIENE Rua 19, n.º 293 - Tel. 227340320

Quinta (13) - GRANDE FARMÁCIA Rua 8, n.º 1025 - Tel. 227340092

«Defesa de Espinho» – 3962 – 2008-03-06 (1.ª publicação)

finanças
DIRECÇÃO-GERAL DOS IMPOSTOS

DF DE AVEIRO

SERVIÇO DE FINANÇAS DE ESPINHO

EDITAL/ANÚNCIO

PROCESSO DE EXECUÇÃO FISCAL
N.º 0078200601017640 e Aps.

ARMANDO CARNEIRO COSTA, Chefe do Serviço de Finanças de Espinho.

Faz saber que, nos termos do n.º 2 do artigo 239.º e n.º 1 do artigo 242.º do Código de Procedimento e Processo Tributário (CPPT), por este Serviço de Finanças correm éditos de 20 (vinte) dias, contados da data da publicação deste anúncio, citando os credores desconhecidos e os sucessores dos credores preferentes, cujos créditos gozem de garantia real sobre os bens penhorados, para, nos termos do n.º 1 do artigo 240.º do CPPT e n.º 1 do artigo 250.º do Código do Processo Civil (CPC), reclamarem os seus créditos no prazo de 15 (quinze) dias, findos que sejam os dos éditos, acrescidos da dilação prevista no n.º 3 do art.º 252-A do Código Processo Civil, no Processo de Execução Fiscal acima identificado, instaurado por dívidas de falta de entrega de IVA e IRS de 2006, no valor de Euros

16.950,30 a que acrescem juros custas, em que é executada PLASTIDUR - INDÚSTRIA DE PLÁSTICOS E POLIURETANOS, LDA., NIPC 501424660, com residência/sede em Rua 33, n.º 1441, em Espinho.

Mais faz saber que, nos termos do n.º 1 do artigo 244.º do CPPT, vai realizar-se no dia **24 do mês de Abril de 2008, pelas 10,30 horas** neste Serviço de Finanças sito à Rua 26, n.º 605 – Espinho, a venda por meio de proposta em carta fechada, nos termos do artigo 248.º e seguintes do CPPT, dos bens abaixo designados penhorados ao referido executado no processo supra.

DESIGNAÇÃO DOS BENS PENHORADOS

Verba única – Veículo ligeiro de mercadorias marca OPEL, modelo VIVARO (F7ABAS) a gasóleo, com a cilindrada de 1870, do ano 2001, de cor branca e outra, com a matrícula 63-47-SG em bom estado de conservação e funcionamento a que se atribui o valor presumível de Euros 2.000,00.

O valor base para venda na totalidade, é de Euros 1.400,00 o correspondente a 70% do valor calculado nos termos do artigo 250.º do CPPT, não sendo consideradas as propostas de valor inferior.

Os bens penhorados encontram-se na Rua 33, n.º 1441 em Anta no concelho de Espinho.

É fiel depositário dos bens penhorados PLASTIDUR - Indústria de Plásticos e Poliuretanos, Lda., NIPC 501424660 na pessoa do seu administrador Sr. Manuel Pereira Cunha, NIF 154946460, residente na Rua Nuno Álvares, n.º 215, 4405-672 Gulpilhares, que os mostrará para que possam ser vistos e examinados nas condições referidas no artigo 891.º do Código do Processo Civil (CPC).

A abertura das propostas far-se-á no dia e hora acima referidos, pelo que, as mesmas terão de dar entrada neste Serviço de Finanças até àquela hora e dia. Os envelopes com as propostas, devem ser fechados, contendo no canto superior esquerdo o n.º do processo a que se referem. Serão apenas aceites as propostas que, para além de indicarem o bem a que se referem e o preço oferecido, estejam assinadas e identifiquem os proponentes mediante junção de fotocópias do bilhete de identidade e do número fiscal de contribuinte ou de pessoa colectiva.

Se no acto da venda, o preço mais elevado for oferecido por mais de um proponente, abrir-se-á logo, se estiverem presentes, licitação entre eles, salvo se declararem que pretendem adquirir o bem em compropriedade. Estando presente só um dos proponentes do maior preço, pode este cobrir a proposta dos outros, se ausentes ou não pretenderem licitar proceder-se-á a sorteio, art.º 253.º do CPPT.

Sobre o valor da transmissão acrescerá IVA à taxa de 21%.

No acto da venda deverá ser depositado a totalidade do preço oferecido, ou, a quantia mínima de 1/3 devendo a parte restante ser depositada no prazo de 15 dias, nos termos da alínea d) do artigo 256.º do CPPT.

Serviço de Finanças de Espinho, aos 25 dias do mês Fevereiro do ano de 2008.

O Chefe do Serviço de Finanças,
a) *Armando Carneiro Costa*

O Escrivão,

a) *José Manuel Rodrigues*



Adosinda Tavares Almeida Neves

Missa
do 19.º Aniversário

Sua filha **Irene Tavares**, comunica às pessoas de suas relações e amizade que será celebrada missa pelo seu eterno descanso, na Igreja Matriz de Espinho, sábado, dia 8, pelas 19 horas, agradecendo desde já a todos quantos possam participar neste religioso acto.



TRAVESSA DOS PEDREGAIS – ANTA António Tavares Félix (Sabença)

Agradecimento

Sua esposa, filhos, genros, noras, netos e restante família vêm por este meio agradecer a todas as pessoas que tomaram parte no funeral e na missa do 7.º dia do seu ente querido ou que de outro modo se associaram à sua dor.

A família

Anta, 6 de Março de 2008



AGÊNCIA FUNERÁRIA DE MARIA DE LURDES - Anta - Espinho - Tels.: 22 734 06 09 - 22 734 88 55



ANTA Afonso do Carmo Ferreira (Irmão do Sr. Fernando Padeiro)

Faleceu

Seus irmãos, sobrinhos e restante família vêm, com profundo pesar, comunicar a todas as pessoas das suas relações e amizade, bem como às do saudoso extinto, o falecimento do seu ente querido com 80 anos.

Faleceu a 1 de Março em França onde residia e ficará sepultado.

A família

Anta, 6 de Março de 2008



AGÊNCIA FUNERÁRIA DE MARIA DE LURDES - Anta - Espinho - Tels.: 22 734 06 09 - 22 734 88 55

«Defesa de Espinho» - 3962 - 2008-03-06 (1.ª publicação)

TRIBUNAL JUDICIAL DE ESPINHO

1.º JUÍZO

Anúncio

Processo: 995/04.5TBESP-B
Alteração da Regulação do Poder Paternal
N/ Referência: 1604136

Data: 26-02-2008

Requerente: Fátima Maria Pereira de Oliveira
Requerente: Amadeu Miranda da Cruz

O Dr. João Severino, Mm.º Juiz de Direito do 1.º Juízo do Tribunal Judicial da Comarca de Espinho

FAZ ANUNCIAR que nos autos supra identificados correm éditos de trinta dias contados da data da segunda e última publicação do anúncio, citando o requerido Amadeu Miranda da Cruz, filho de Alcino da Cruz e de Deolinda Vieira de Miranda, estado civil: divorciado, nascido em 22-03-1968, natural da freguesia de Paraíso (Castelo de Paiva), nacional de Portugal, NIF - 187682933, BI - 8660514, Licença de condução - Av-203216, com última residência conhecida na Rua dos Loureiros, 29 - 1.º Esq., Alto do Leão - S. Martinho do Bispo, 3045-084 Coimbra para, no prazo de dez dias, decorrido que seja o dos éditos alegar o que tiver por conveniente, nos termos do disposto no art.º 182.º n.º 3 da OTM, tudo como melhor consta do duplicado da petição inicial que se encontra nesta Secretaria, à disposição do citando.

Terminado o prazo em dia que os tribunais estiverem encerrados, transfere-se o seu termo para o primeiro dia útil seguinte.

Fica advertido(a) de que não é obrigatória a constituição de mandatário judicial, salvo na fase de recurso.

O Juiz de Direito,
a) *Dr. João Severino*

O Oficial de Justiça,
a) *Filomena Pereira*



ESPINHO (RUA 20, N.º 303)

Margarida Gomes Pinto (Viúva de Ângelo de Jesus Ferreira)

Agradecimento e Missa do 7.º Dia

Seus filhos, noras, neta, bisneto e restante família vêm, por este meio, agradecer às pessoas que tomaram parte no funeral do seu ente querido ou que de outro modo se associaram à sua dor. Comunicam que a missa do 7.º dia será celebrada dia 11, terça-feira, pelas 19 horas, na Igreja Matriz de Espinho. Desde já agradecem a todos quantos participem na Eucaristia

Espinho, 6 de Março de 2008



Manuel Ângelo Pinto Ferreira
Heliodoro Pinto Ferreira
Ana Maria Costa Bastos Ferreira
Dulce Ferreira da Costa
Anabela Quitéria Bastos Ferreira
Jaime Flávio Martins Bastos

FUNERÁRIA N. S. D'AJUDA - SANCEBAS E LUÍS ALVES - ESPINHO - TEL. 22 734 51 29



PARAMOS (RUA CAMINHO DE FERRO, N.º 38) António Monteiro Queirós

Agradecimento e Missa do 7.º Dia

Sua esposa, filhas, genros, netos e restante família vêm, por este meio, agradecer às pessoas que tomaram parte no funeral do seu ente querido ou que de outro modo se associaram à sua dor. Comunicam que a missa do 7.º dia será celebrada dia 11, terça-feira, pelas 19 horas, na Capela de Nossa Senhora da Guia. Desde já agradecem a todos quantos participem na Eucaristia

Paramos, 6 de Março de 2008

Beatriz de Jesus Ferreira
Maria da Conceição Ferreira Queirós
Ana Paula Ferreira Queirós
Porfírio Alves de Oliveira
João Miguel Ferreira de Carvalho
Rui Miguel Ferreira Queirós
Juliana Queirós de Oliveira
João Tomás Queirós de Carvalho

FUNERÁRIA N. S. D'AJUDA - SANCEBAS E LUÍS ALVES - ESPINHO - TEL. 22 734 51 29

«Defesa de Espinho» - 3962 - 2008-03-06 (1.ª publicação)

finanças
DIRECÇÃO-GERAL DOS IMPOSTOS

DF DE AVEIRO

SERVIÇO DE FINANÇAS DE ESPINHO

EDITAL/ANÚNCIO

PROCESSO DE EXECUÇÃO FISCAL N.º 0078200501029223

ARMANDO CARNEIRO COSTA, Chefe do Serviço de Finanças de Espinho.

Faz saber que, nos termos do n.º 2 do artigo 239.º e n.º 1 do artigo 242.º do Código de Procedimento e Processo Tributário (CPPT), por este Serviço de Finanças correm éditos de 20 (vinte) dias, contados da data da publicação deste anúncio, citando os credores desconhecidos e os sucessores dos credores preferentes, cujos créditos gozem de garantia real sobre os bens penhorados, para, nos termos do n.º 1 do artigo 240.º do CPPT e n.º 1 do artigo 250.º do Código do Processo Civil (CPC), reclamarem os seus créditos no prazo de 15 (quinze) dias, findos que sejam os dos éditos, acrescidos da dilação prevista no n.º 3 do art.º 252-A do Código Processo Civil, no Processo de Execução Fiscal acima identificado, instaurado por dívidas de

de falta de entrega de IVA de 2005, no valor de Euros 7.551,56 a que acrescem juros custas, em que é executada ARMANDO S. CORREIA, LDA., NIPC 502909935, com residência/sede em Rua Padre Adrego, n.º 130 - Silvalde, em Espinho.

Mais faz saber que, nos termos do n.º 1 do artigo 244.º do CPPT, vai realizar-se no dia **19 do mês de Maio de 2008, pelas 10,30 horas** neste Serviço de Finanças sito à Rua 26, n.º 605 - Espinho, a venda por meio de proposta em carta fechada, nos termos do artigo 248.º e seguintes do CPPT, dos bens abaixo designados penhorados ao referido executado no processo supra.

DESIGNAÇÃO DOS BENS PENHORADOS

Verba única - Duas máquinas separadoras de limalha no estado de novas marca Ginardi Vivaldi, ambas em cor verde, tendo cada uma o valor presumível de Euros 5.250,00, totalizando Euros 10.500,00 (Dez mil e quinhentos euros).

O valor base para venda na totalidade, é de Euros 7.350,00 o correspondente a 70% do valor calculado nos termos do artigo 250.º do CPPT, não sendo consideradas as propostas de valor inferior.

Os bens penhorados encontram-se na Rua do Campo Grande, n.º 306-B, em Esmoriz.

É fiel depositário dos bens penhorados o Sr. Armando de Sousa Correia, NIF 164515356, residente na Rua Padre Adrego, n.º 130, em Silvalde, Espinho, que os mostrará para que possam ser vistos e examinados nas condições referidas no artigo 891.º do Código do Processo Civil (CPC).

A abertura das propostas far-se-á no dia e hora acima referidos, pelo que, as mesmas terão de dar entrada neste Serviço

de Finanças até àquela hora e dia. Os envelopes com as propostas, devem ser fechados, contendo no canto superior esquerdo o n.º do processo a que se referem. Serão apenas aceites as propostas que, para além de indicarem o bem a que se referem e o preço oferecido, estejam assinadas e identifiquem os proponentes mediante junção de fotocópias do bilhete de identidade e do número fiscal de contribuinte ou de pessoa colectiva.

Se no acto da venda, o preço mais elevado for oferecido por mais de um proponente, abrir-se-á logo, se estiverem presentes, licitação entre eles, salvo se declararem que pretendem adquirir o bem em compropriedade. Estando presente só um dos proponentes do maior preço, pode este cobrir a proposta dos outros, se ausentes ou não pretenderem licitar proceder-se-á a sorteio, art.º 253.º do CPPT.

Sobre o valor da transmissão acrescerá IVA à taxa de 21%.

No acto da venda deverá ser depositado a totalidade do preço oferecido, ou, a quantia mínima de 1/3 devendo a parte restante ser depositada no prazo de 15 dias, nos termos da alínea d) do artigo 256.º do CPPT.

Serviço de Finanças de Espinho, aos 27 dias do mês Fevereiro do ano de 2008.

O Chefe do Serviço de Finanças,
a) *Armando Carneiro Costa*

O Escrivão,

a) *José Manuel Rodrigues*

SILVALDE - ESPINHO

António Pereira Trovisco

Missa
do 12.º Aniversário

Sua esposa, filhos e demais família vêm, por este meio, participar que será celebrada missa por alma do saudoso extinto, dia 12, quarta-feira, às 8 horas, na Igreja Paroquial de Silvalde.

Desde já agradecem a todos quantos comparecerem.



D. Maria da Luz Soito Ferreira Neto

Agradecimento e Missa do 7.º Dia

Seu marido, filhos, noras, genro, netos e demais família, na impossibilidade de o fazer pessoalmente vêm, por este meio, agradecer reconhecidamente a todas as pessoas que participaram no funeral do seu ente querido, bem como àqueles de que qualquer outra forma lhes manifestaram o seu pesar e comunicam que a missa do 7.º dia por sua alma será celebrada sábado, dia 8, pelas 19 horas, na Igreja Matriz de Espinho. Desde já agradecem a quem comparecer.



Espinho, 6 de Março de 2008

Manuel Francisco de Jesus Oliveira Ferreira – marido
Francisco Manuel Neto Ferreira – filho
Clementina Maria Neto Ferreira – filha
João Carlos Neto Ferreira – filho
Preciosa Mendes Gonçalves Boia Neto Ferreira – nora
Sérgio Almeida e Sousa – genro
Ângela Paula Roque Ferreira – nora

AGÊNCIA FUNERÁRIA HENRIQUES & M. OTÍLIA, LDA. — Telef. 256 75 27 74

Mário Jorge da Costa Figueiredo

Agradecimento

Sua esposa, filhos, nora, neto e demais família, na impossibilidade de o fazer pessoalmente vêm, por este meio, agradecer reconhecidamente a todas as pessoas que participaram no funeral e na missa do 7.º dia do seu ente querido, bem como àqueles de que qualquer outra forma lhes manifestaram o seu pesar.

Silvalde, 6 de Março de 2008

Ana de Jesus Gomes – esposa
José Jorge Jesus Figueiredo – filho
Luís Filipe Jesus Gomes Figueiredo – filho
Nuno Manuel Jesus Figueiredo – filho

AGÊNCIA FUNERÁRIA HENRIQUES & M. OTÍLIA, LDA. — Telef. 256 75 27 74

ANTA – ESPINHO

Fernando Carvalho de Sousa

(Soeiro)

Missa do 4.º Aniversário

Sua esposa, filhos, noras, netos e restante família comunicam a todas as pessoas amigas que será celebrada missa por sua alma, dia 12 de Março, às 18 horas, na Igreja Paroquial de Anta. Desde já agradecem a todos quantos participarem na Santa Missa.

Anta, 6 de Março de 2008



AGÊNCIA FUNERÁRIA DE MARIA DE LURDES - Anta - Espinho - Tels.: 22 734 06 09 - 22 734 88 55

Laurinda Rodrigues Pinto

(Laurinda do Rio)

Missa
do 9.º Aniversário

Sua filha, genro e netos vêm, por este meio, participar que será celebrada missa por alma da saudosa extinta, dia 14, sexta-feira, às 8 horas, na Igreja Paroquial de Silvalde. Desde já agradecem a quem comparecer.



Dra. Maria João Marques Barbosa Figueiredo

Missa
do 6.º Aniversário

Sua mãe, marido, filhos e restante família vêm, por este meio, comunicar que será celebrada missa, por sua alma, dia 11, terça-feira, às 19 horas, na Igreja Matriz de Espinho.

Desde já agradecem a quem comparecer.



Capitão José António Ferreira Júnior

Missa do 2.º Aniversário do falecimento

Sua esposa, filhos, noras, genros, netos e restante família vêm, por este meio, comunicar às pessoas de suas relações e amizade que será celebrada missa por alma do seu ente querido na próxima quinta-feira dia 13, pelas 19 horas, na Igreja Matriz de Espinho. Desde já agradecem a todos quantos participem na Eucaristia.

Espinho, 06 de Março de 2008

FUNERÁRIA N. S. D'AJUDA - SANCEBAS E LUÍS ALVES - ESPINHO - TEL. 22 734 51 29



Maria Emília Esteves do Carmo Miguel Pedro

Agradecimento

Sua família agradece reconhecidamente a todas as pessoas que estiveram presentes no funeral e na missa do 7.º dia da sua ente querida ou que de outro modo se associaram à sua dor. A todos agradece do coração.

Henrique Duarte Pedro
José Carlos Esteves Duarte Pedro
Ana Paula Esteves Duarte Pedro

Maria Pinto Alves dos Santos

Missa do 18.º Aniversário

Sua família vem, por este meio, comunicar que será celebrada missa por alma da saudosa extinta, dia 11, terça-feira, às 19 horas, na Igreja Matriz de Espinho. Desde já agradece a quem possa comparecer a este acto religioso.



Edite Alves da Silva

Missa do 1.º Aniversário

Seu marido, filhas, genros, netos e bisnetos vêm por este meio comunicar que será celebrada missa por sua alma, dia 11, terça-feira, às 19 horas, na Igreja Matriz de Espinho. Desde já agradecem a quem comparecer.



Arlete Rodrigues Capela

Missa do 24.º Aniversário

Mãezinha: faz hoje 24 anos que estás no céu e agora com o teu marido do teu lado. De ambos sentimos eterna saudade.

Seus filhos, genro, nora e netos

Será celebrada missa, dia 7, sexta-feira, às 19 horas, na Igreja Matriz de Espinho.



SILVALDE

D. Maria Adelaide Barros de Ascensão

Missa do 5.º Aniversário

Seu marido Trefaldino Rodrigues Pinto Garranas, filhos, noras, genros e netos vêm, por este meio, participar que será celebrada missa por alma da saudosa extinta, dia 9, domingo, às 09h15, na capela de N.ª S.ª do Mar. Desde já agradecem a quem comparecer.



Maria Amélia Gomes de Oliveira

Missa do 15.º Aniversário

Sua filha, genro, netos e bisneto vêm participar que será celebrada missa por alma da saudosa extinta dia 11, terça-feira, pelas 8 horas, na Igreja Paroquial de Anta. Desde já agradecem a quem comparecer.



Manuel Fernando Vieira da Rocha

Missa do 15.º Aniversário

Seus pais, irmãos, cunhado, tios, primos e demais família vêm, por este meio, comunicar que será celebrada missa por alma do saudoso extinto, dia 11, terça-feira, às 8 horas, na Igreja Paroquial de Anta. Desde já agradecem a quem possa comparecer.

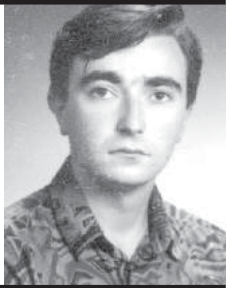

Porfírio Alves dos Reis

Missa do 11.º Aniversário

Sua esposa, filhos, nora, genros, netos e demais família vêm, por este meio, comunicar a celebração da missa por alma do saudoso extinto, dia 11, terça-feira, às 19 horas, na Igreja Matriz de Espinho. Desde já agradecem a quem possa comparecer a este acto religioso.



Aníbal Carvalho Baptista

10.º Aniversário do falecimento

Sua esposa, filhos, noras, genros, netos e bisnetos vêm, por este meio, comunicar que será celebrada missa, por alma do seu ente querido, dia 9, domingo, pelas 19 horas, na Igreja Matriz de Espinho. Desde já agradecem a todos quantos participem na Eucaristia.

FUNERÁRIA N. S. D'AJUDA - SANCEBAS E LUÍS ALVES - ESPINHO - TEL. 22 734 51 29



III Gala de Boxe do Sporting Clube de Espinho

Fotos VÍTOR LANCHÁ

Vítor Sá e Carlos Fonseca vitoriosos

O pugilista espinhense, Vítor Sá (Ginásio Gimnoforma) foi o grande vencedor da III Gala de Boxe do Sporting Clube de Espinho que decorreu no pavilhão pequeno da Nave Polivalente e onde estiveram presentes cerca de seis centenas de pessoas. O atleta paramense bateu, aos pontos (com unanimidade dos juízes), o uruguaio Nicolas Perillo, num combate de oito assaltos de três minutos cada.

Manuel Proença

Nos combates amadores, que antecederam o de Vítor Sá, o atleta do Sporting Clube de Espinho, Carlos Fonseca (Carlão) foi implacável e venceu, por KO técnico, ao segundo assalto, Miguel Sobral, do Futebol Clube do Porto, na categoria de mais de 91 quilos. O treinador de Sobral, vendo o poderio de Carlão e que o seu atleta não merecia ser mais 'massacrado', acabou por atirar a toalha ao chão.

Na realização dos tigras em conjunto com o Ginásio Gimnoforma de Paramos, a terceira e que, tal como todas as outras foi coroada de êxito, tanto pela presença massiva de público como pela qualidade dos combates, estiveram presentes, entre outros, o presidente da Federação Portuguesa de Boxe, Eugénio Píneiro e o vice-presidente para as Actividades Amadoras do Sporting Clube de Espinho, João Freitas.

Antes do início dos seis combates amadores houve lugar a uma demonstração de 'Plastron' por Eugénio Giuciuc (Academia de Boxe) e Pedro Moura (Sporting de Espinho); Carina Costa acabou por não comparecer para defrontar Juju (Juliana Rocha) e a todos os atletas foi-lhes atribuído um troféu por parte da organização, que contou com a colaboração, entre outros, da Câmara Municipal de Espinho e da Junta de Freguesia de Paramos.

Eis os resultados dos combates amadores (quatro assaltos de dois minutos cada):



Ruben Amorim (Sporting Clube de Espinho) foi derrotado por incapacidade física (teve de ser suturado), por Tommy dos Santos (Futebol Clube do Porto), na categoria de 64 quilos.

Albino Fernandes (Boavista Futebol Clube) perdeu, aos pontos, com José Cunha (Senhora da Hora), na categoria de 69 quilos.

António Rodrigues (Sporting Clube de Espinho) foi derrotado por unanimidade por Igor Martins (Futebol Clube do Porto), na categoria de 75 quilos.

David Rodrigues (Sporting Clube de Espinho) perdeu, aos pontos, com Bruno Soares (Futebol Clube do Porto), na categoria de 91 quilos.

Miguel Brito (Ramaldense Futebol Clube) bateu, aos pontos, Tiago Prata (Senhora da Hora), na categoria de 75 quilos.

Por fim, Carlos Fonseca (Sporting Clube de Espinho) venceu, por KO técnico, ao segundo assalto, Miguel Sobral (Futebol Clube do Porto), na categoria de mais de 91 quilos.

No final do combate, o pugilista paramense, Vítor Sá, não escondeu a sua satisfação com a vitória alcançada – mais uma na sua brilhante carreira:

"Foi um bom combate e era isso que eu estava à espera já que o meu adversário era um bom atleta. Joguei com confiança e consegui os meus objectivos – vencer o combate".

Vítor Sá quer, agora, continuar a sua preparação para a disputa do "título mundial da WBF, a 4 de Abril, na Albânia. Sei que será muito difícil, uma vez que o detentor desse troféu é o albanês com quem irei combater e os árbitros lá costumam beneficiar aquele que joga em casa. No entanto, estou preparado para isso e, aliás, é o facto de saber que essas coisas acontecem que me dá mais gozo. Sempre que combati fora ganhei".

Sobre a Gala e os combates de amadores, disse:

"A Gala foi um sucesso, pois teve cá muita gente e foi, acima de tudo, muito competitiva. Senti que os atletas do Sporting Clube de Espinho, que são amadores, têm grandes capacidades mas terão de melhorar, acima de tudo, a sua condição física".

Por sua vez, o vice-presidente do Sporting Clube de Espinho, João Freitas, não escondeu a sua alegria com o sucesso alcançado:

"Esta Gala este muito acima daquilo que nós esperávamos, sobretudo por se tratar de um domingo, com jogos de futebol e de voleibol. Não contávamos com a presença de tanto público, um público que é diferente daquele que está presente em todas as outras modalidades e que é magnífico. Estava cá muita gente que não é de Espinho e isso deixou-me a mim e ao Sporting Clube de Espinho, muito satisfeitos".

Para João Freitas, "a participação dos nossos atletas foi bastante boa, tendo em conta a sua inexperience. Os combates que realizaram foram muito bons e por aquilo que fizeram acho que irão longe".

O responsável pelo boxe no Sporting de Espinho elogiou, também, a prestação de Vítor Sá:

"O Vítor Sá esteve ao seu nível, muito bom. Ele controlou todos os assaltos e esteve perfeito embora eu pense que ele poderia ter acabado o combate mais cedo. No entanto, julgo que ele tinha interesse em jogar o jogo pelo jogo e chegar ao oitavo assalto, uma vez que na disputa do título mundial, em Abril, será disputado em oito assaltos".

Segundo João Freitas, "o Sporting Clube de Espinho está satisfeito com esta iniciativa. A imagem do nosso clube esteve muito bem, divulgamos o boxe, a imagem da cidade de Espinho também esteve muito boa e esta é, por isso, mais uma modalidade da qual muito nos orgulhamos".

Por fim, João Freitas admite que, ainda este ano, e "talvez em Dezembro, o Sporting Clube de Espinho irá organizar mais uma gala de boxe. Pretendemos fazer, anualmente, duas galas desta modalidade. É para continuar com esta iniciativa, tendo em conta o sucesso que alcançou e a participação do público" – concluiu.