



Milagre

página 7

Tecto cai sobre a cama (no quarto) enquanto silvaldense rezava na cozinha



HISTÓRIAS DA LINHA "NARRADAS" POR GUARDAS DAS PASSAGENS-DE-NÍVEL DAS RUAS 23 E 33

páginas 2 e 3

PERIGO – PRESIDENTE DA JUNTA DE SILVALDE PREOCUPADO COM ABERTURA DO TÚNEL NO BAIRRO PISCATÓRIO

página 5

HOMEM COLHIDO POR COMBOIO

página 4



EDIFÍCIO PROGRESSO

T2 – T3 – T4

Apartamentos Domotizados

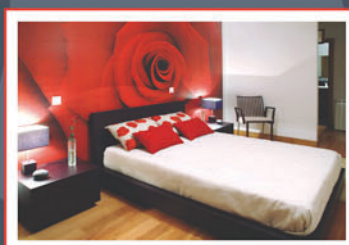

ÚLTIMOS ANDARES EM VENDA

22 732 4535 > 91 758 75 24

LUGAR DE GARAGEM - ESPINHO

*Não entre na confusão
Invista num lugar de garagem
a preço de promoção*

www.progresso.espinho.in

Virgínia Oliveira era guarda da passagem-de-nível da Rua 33 e o marido Adão Santos também trabalhava na CP (culminando a actividade na antiga estação)

histórias da linha

A vida de um casal beirão em Espinho

Virgínia da Cruz Oliveira desempenhou briosamente, ao longo de décadas, a função de guarda da passagem de nível da Rua 33. O mesmo sucedendo com Adão Figueiredo Correia Santos, com multifacetados serviços na extensão concelhia do caminho-de-ferro e, inclusive, na estação que sobressaía defronte ao largo da Graciosa, quase articulando (a nascente) as artérias 15 e 19 e (a poente) as palmeiras (que ali também já não estão), o casino, a praia e toda a beira-mar.

E como há sempre um início para cada história...

"Grassava na década de 50, nas profundezas da Beira Alta, um clima de austeridade, para não dizer fome, na maioria dos lares. Nesta altura, muitos homens e mulheres tentaram sair desse isolamento e partiam em busca de uma vida melhor nas cidades, já que, desde muito cedo que trabalhavam o campo, sem que este retribuísse com o necessário para viver com um mínimo de dignidade."

E... "Assim, mais um casal abandonou o interior através da entrada nos quadros da CP em 1960. Depois de algum tempo no Baixo Alentejo, mais propriamente em Casével (Ourique), na Linha do Sul e uma passagem fugaz pela Linha do Dão (Tondela), chegaram a Espinho em 1963, longe ainda de pensar que esta seria a sua cidade de eleição, onde viriam a passar a maior parte da vida."

Apesar de nunca terem cortado os laços afectivos com a sua aldeia natal, nas proximidades de Viseu, onde até construíram casa e para onde viajavam regularmente, "é em Espinho que vivem e é nesta bela cidade que se sentem felizes junto dos seus três filhos."

Hoje, já reformados da CP – ela com 67 anos e ele com 69 –, "estes que foram os melhores pais do mundo", certamente não esqueceram o trabalho prestado durante décadas, Adão Santos como assentador de via e, posteriormente, factor na estação de Espinho e, principalmente, Virgínia Olivei-

Arquivo CARLOS SALVADOR



ra, durante 35 anos a fio a desempenhar a função de guarda da passagem-de-nível na Rua 33. "Três décadas e meia a abrir e a fechar as cancelas e a avisar os mais distraídos da proximidade dos comboios..."

E como testemunha a filha Cecília:

"Oh, quantas vidas foram salvas, algumas vezes colocando a própria vida em risco, por esta grande senhora, assim como pelas outras largas centenas de colegas de profissão da rede ferroviária nacional!"

De facto, "muitas pessoas têm para com o comboio um relacionamento incompreensível e uma falta de respeito e atenção inconcebíveis", dada a gravidade das consequências provocadas por tais acidentes.

"O que resta, são memórias dos muitos anos em que as cancelas eram grandes portões em ferro, com rodas pesadíssimas, que a cada comboio tinham de ser fechadas e abertas. Com a chegada das cancelas automáticas (meias barreiras), o trabalho, em termos físicos melhorou bastante, embora psicologicamente foi mais difícil."

Ou seja...

"Efectivamente, o que até então era impossível (passar com as cancelas fechadas), passou a ser possível e com alguma frequência."

Apesar de lamentavelmente ter presenciado alguns acidentes (embora nunca nenhum acidente mortal tenha ocorrido durante o seu turno de serviço), houve uma situação caricata e até cómica que Cecília jamais esqueceu:

"Em meados dos anos 70, um espinhense momentaneamente privado das suas normais faculdades mentais resolveu, em plena passagem de nível da Rua 33, fazer uma pega (como se fosse um touro), a um comboio a vapor que circulava na Linha do Vouga entre Espinho-Praia e Espinho-Vouga. Lembro-me perfeitamente da minha mãe gritar 'Já está!', mas, miraculosamente, o seu corpo rebolou dez a quinze metros sob a composição, entre os carris de via estreita (um metro de bitola!). Todos os que presenciaram o 'acidente', pensaram que tinha chegado o seu fim, mas mesmo assim correram em seu auxílio, incluindo um outro conhecido espinhense que se encontrava na sua viatura descapotável parado na cancela do lado nascente. Entretanto, para espanto de todos, esse tal 'acidentado' arrastou-se para fora da linha pelos seus próprios meios, levantou-se, sacudiu as calças e, inopinadamente, correu para a viatura descapotável de quem também o tentou ajudar, entrou, deu à chave e... aí vai ele pela Rua 33 abaixo até se espatifar contra o muro da esplanada! Enfim, um acontecimento que poderia ser trágico, mas no final, deu para rir, excepção feita ao proprietário da viatura, como é óbvio."

E para registo da actividade laboral da mãe na passagem-de-nível da Rua 33, resta o seguinte:

"Foram 35 anos duros, um terço dos quais sozinha, durante a noite. Resta a consolação do dever cumprido, as amizades criadas e de viver e ver crescer na proximidade os três filhos, mas também a tristeza de ver enterrados os comboios que davam a conhecer Espinho a muita gente e alma e movimento à cidade."

Lúcio Alberto

Semanário Registado na Direcção-Geral de Comunicação Social sob o n.º 100594

DEFESA ESPINHO

Fundado em 27/Março/1932

PROPRIEDADE – EMPES - Empresa de Publicidade de Espinho, Lda. Matriculada na Conservatória do Registo Comercial de Espinho sob o n.º 59, folhas 30 do livro C-1

Capital Social: 5.200,00 Euros
Contribuinte: 500 095 540

Administração

Fernando Cunha (gerente)
Joaquim Vasconcelos (gerente)

Detentores com mais de 10% do capital

Solverde - Soc. de Investimentos Turísticos da Costa Verde, Lda.

Direcção

Lúcio Alberto
Email - lucio.alberto@mail.telepac.pt

Redacção

Manuel Proença
mjproenca@sapo.pt
Sandra Soares
sandrasoares.de@sapo.pt

Colaboradores

Carlos Salvador; Elisabete Moreira; Jorge Cunha; Mário Cales e Vítor Lancha

Colunistas

Adérito Santos; Adolfo Leitão Carvalho; António Duarte Estêvão; António Regedor; José Sarmiento; Manuel Sancebas; Maria Fernanda Barroca; Mário Frota; Marta Feijó; Napoleão Guerra; Paulo Geraldo; Serafim Marques; Sérgio Carvalho e Vera Pereira.

Departamento de Produção

António Guerra

Publicidade

Joaquim Natário

Secretaria de Administração e Redacção

Cristina Fonseca e Fernanda Oliveira

Serviços Administrativos e Publicidade

Av.ª 8, 456 - 1.º andar - Sala R
Ap. 39 - 4501-853 ESPINHO Codex
Telef. 22 734 15 25 • Fax 22 731 99 11
Email-empes@sapo.pt

Departamento de Redacção

Av.ª 8, 456 - 1.º andar - Sala H
Ap. 39 - 4501-853 ESPINHO Codex
Telef. 22 734 15 25 • Fax 22 731 99 11
Email-defesadeespinho@mail.telepac.pt

Impressão

NAVEPRINTER - Indústria Gráfica do Norte, SA - E.N. 14 (km 7,05)
Apartado 121 - 4471 MAIA Codex

Tiragem média

3.700 exemplares
Depósito Legal n.º 1604/83

Internet:

www.defesadeespinho.no.sapo.pt

Os textos (e ilustrações) de Opinião publicados nesta edição são da inteira responsabilidade dos seus autores, não vinculando, directa ou indirectamente, o cariz editorial e informativo deste jornal.



Margarida Jesus Alves tem "saudades da vida" (de guarda) da passagem-de-nível da Rua 23

Arquivo CARLOS SALVADOR

histórias da linha

O sonho da infância tornou-se realidade mas agora "já nada é como dantes!"

Margarida Jesus Alves foi para a passagem-de-nível da Rua 23 com 7 anos, acompanhando a mãe que transitara laboralmente da passagem-de-nível a sul da estação da Granja.

"Até então vivíamos naquela zona da Granja,



mas a minha mãe foi transferida – e ainda bem! – para a passagem-de-nível da Rua 23, em Espinho, a 20 de Agosto de 1939, onde trabalhou durante 23 anos até se reformar com 46 anos de serviço. E foi assim que eu ali cresci com o sonho de ser guarda de passagem-de-nível."

E os olhos de Margarida Jesus Alves brilham intensamente, rasgando um sorriso de ternura. As recordações também reanimam-lhe a vida, agora menos activa na justa reforma.

"Entrei então para o serviço da CP em 1 de Outubro de 1957, na condição de eventual, tendo entrado para o quadro da CP em 1962, onde fiquei no lugar da minha mãe, durante 38 anos na passagem-de-nível da Rua 23, até sair, depois de me reformar, em 1 de Junho de 1996, com muitas saudades!"

Saudade, uma palavra tão portuguesa e que o fado (afinal, o destino) imortaliza. "Foram 57 anos que ali vivi, desde os meus 7 anos! Tenho muitas saudades, porque ali criei muitas amizades. Conheci e convivi com muita gente e foi ali que vi e acompanhei o crescimento dos meus filhos! Que mais eu poderia desejar?! Por isso, sou uma mulher feliz, mas sinto uma enorme saudade do trabalho de guarda da passagem-de-nível da Rua 23! Já nada é como dantes!"

Mãe, entre outros, de Jesus, técnico de futebol e antigo guardaredes internacional de futebol, Margarida Jesus Alves aproveita a oportunidade para prestar um tributo à sua própria mãe, Rosa Rita de Jesus, também guarda de passagem-de-nível de 1.ª classe e admitida nos serviços ferroviários em 26 de Setembro de 1917.

Nascida a 12 de Julho de 1932, na casa da passagem-de-nível a sul da estação da Granja, Margarida Jesus Alves recorda a redobrada preocupação que a época balnear e as festividades em honra de Nossa Senhora da Ajuda lhe suscitavam com a segurança das pessoas que em multidões atravessavam a passagem-de-nível da Rua 23. E alguns episódios marcantes, como aquele em que "chamei a atenção de um senhor de Espinho para a aproximação de um comboio e como ele estava distraído perante o perigo insisti e quase que eu levava com a bengala dele!" Mas... "Depois, pedi desculpa e agradeceu!"

História(s)! Da(s) linha(s) (agora enterrada(s))... no perímetro central urbano de Espinho. História(s) – também! – do caminho-de-ferro português. Registos (de vivências) assinalados, aqui e agora, enquanto se projecta a eliminação, até 2013, de cerca de 1200 passagens de nível que ainda existem em Portugal.

Os pontos de fragilidade do mapa ferroviário indiciam alternativas – como a supressão de passagens de nível – que assegurem segurança e qualidade de vida.

Lúcio Alberto



LUIZ MEGRE BEÇA & CA., LDA.

CORRETORES DE SEGUROS

ESPECIALIZADOS EM
SEGUROS INDUSTRIAIS,
INCÊNDIO
E LUCROS CESSANTES



PRAÇA FILIPA LENCASTRE, N.º 22 - 4.º - SALA 63 — 4050-259 PORTO
Telef. 223389890/1 • Fax 223389912 • email: lmb-seguros@mail.telepac.pt



I.I.I. Investimentos Industriais e Imobiliários, S.A.



Disfrute de magnífica paisagem próximo do Complexo Desportivo
Excelentes acessos

**Apartamentos
T1, T2 e T3
Edifício Sales
ao cimo da Rua 33**

Desde 80.000 euros

Contacto
para venda:
937 310 800

Próximo do Bairro Piscatório

Homem colhido por comboio



Um cidadão, supostamente de nacionalidade brasileira, foi colhido mortalmente pelo comboio, a sul da passagem-de-nível do Bairro Piscatório, cerca das 6.30 horas da manhã de quinta-feira (dia 8). O homem foi apanhado pelo comboio que circulava a essa hora em direcção a Espinho.

O corpo do homem acabou por ser removido do local cerca das 8 horas desse mesmo dia pelos Bombeiros Voluntários de Esmoriz, numa viatura própria para o efeito, para o Instituto de Medicina Legal do Hospital de S. Sebastião, em Santa Maria da Feira. Os Bombeiros Voluntários de Espinho, que estiveram no local, procederam, um pouco mais tarde, à limpeza da via-férrea.

A Polícia de Segurança Pública de Espinho tomou conta da ocorrência.

Manuel Proença

Passagem do TGV – abaixo-assinado em Anta...

Já foram colhidas centenas de assinaturas de um abaixo-assinado “de cidadãos de Anta atentos aos elevados prejuízos e custos sociais que se prevêem, a manter-se o projectado traçado do TGV” e que o presidente da Junta, Napoleão Guerra, pretende entregar à Refer, com conhecimento aos presidentes da República e da Assembleia da República e ao primeiro-ministro.

É assim lavrado “o mais veemente protesto contra tal traçado, ao mesmo tempo que se reservam (os subscritores) o direito, de caso o actual projecto não seja alterado de forma a minorar substancialmente os referidos custos e prejuízos, as atitudes que entenderem para defender os seus legítimos direitos, através das acções de protesto que entenderem convenientes para salvaguarda da população de Anta.”

...“Reunião de moradores” das freguesias (afectadas)

“Na sequência dos editais publicados acerca da passagem do TGV pelo concelho de Espinho, nomeadamente, nas freguesias de Anta, Guetim, Sillvalde e Paramos”, foi marcada uma “reunião de moradores” para as 15.30 horas de sábado, no auditório da Junta de Freguesia de Espinho,

Uma reunião, sob a coordenação de Vicente Pinto, Sónia Almeida, Carlos Costa, Vítor Sousa, Anabela Santos, Pinto Moreira, Carlos Silva e António Sá, para “esclarecer e ouvir a população sobre este assunto.”

Convívio policial

Está agendada para o próximo dia 24 a realização de mais um almoço de convívio entre os agentes policiais aposentados e ainda ao serviço (e as respectivas famílias) e que desempenharam e desempenham funções na Divisão Policial de Espinho e que se encontram espalhados um pouco por todo o país.

“Contamos como habitualmente com a presença de todos os comandantes que dirigiram os destinos da PSP de Espinho ao longo dos anos, bem como do actual comandante da mesma Polícia, assim como dos respectivos familiares.”

Do programa consta:

A concentração está prevista para as 10h30 junto à Câmara, seguindo-se uma breve visita às instalações policiais, “que a maioria desconhece e que foram ampliadas e remodeladas.”

O almoço será servido no Centro Social Luso-Venezolano, às 12h30, com animação musical e cultural.

Assembleia Municipal aprova exigência para a “resolução do problema” da rotunda de ligação da Rua 19 com a A29

Rejeitado terminal de transportes colectivos proposto pelo Bloco de Esquerda

Foi rejeitada pela Assembleia Municipal uma proposta do Bloco de Esquerda para que no projecto aprovado para remodelação da superfície resultante da libertação da linha-férrea fosse garantida a existência de um terminal de transportes colectivos de passageiros e que venha a ser equacionada a construção de uma central de camionagem.

Apesar de ter argumentado que já estava determinado “o espaço natural adequado a interface de transportes em Espinho (que advém da localização da estação de comboio)” e dos

benefícios daí resultantes, na sua óptica, “para os utentes (múncipes e outros cidadãos)”, António Regedor lamentou que a oposição não tenha manifestado sensibilidade para com esta pretensão, perspectivando que tal poderá acontecer aquando da apresentação de uma proposta idêntica por parte do PSD.

Entretanto, o vogal bloquista viu aprovada a recomendação para a “resolução com a máxima urgência do problema” que se mantém desde o pretérito ano na rotunda situada a nascente de Espinho com ligação à A29.

Por isso, foi documentalmente exigido às Estradas de Portugal, SA. e ao Ministério das Obras Públicas, Transportes e Comunicações a resolução da obra estagnada.

Entretanto, ficam os argumentos:

“Vem-se verificando, há já muito tempo, um problema sério de congestionamento na circulação na rotunda a nascente de Espinho, que faz ligação à A29;

Esta situação tem sido várias vezes debatida nesta Assembleia, sem que a Câmara Municipal de Espinho tenha sido capaz de demonstrar as acções levadas a cabo junto dos organismos competentes para a resolução do mesmo;

A época balnear se aproxima, e que o problema acima referido vai dificultar ainda mais as já habitualmente complicadas entradas e saídas em Espinho;

Quer os organismos centrais (nomeadamente a Estradas de Portugal, S.A. e o Ministério das Obras Públicas, Transportes e Comunicações, que tutela aquele organismo), quer a Câmara Municipal de Espinho não têm dado informação às populações, dando origem aos mais diversos rumores, entre os quais a possibilidade de o viaduto superior, que se encontra ao lado, poder estar em risco de segurança.”

Lúcio Alberto

Para adjudicação do projecto do espaço à superfície da linha-férrea

Aberta negociação

Enquanto representante do vencedor do concurso público para a elaboração do projecto de equipamentos e arranjos exteriores da plataforma à superfície, na sequência do rebaixamento da via-férrea no atravessamento da cidade de Espinho, O arquitecto Rui Lacerda esteve presente na reunião do executivo da Câmara Municipal de Espinho, que decorreu na tarde de sexta-feira, onde foi aberta a proposta para

efeito de negociação do valor da estimativa do custo total da obra e dos horários propostos.

Aberta a proposta, a autarquia e o gabinete de arquitectura encontram-se agora em fase de negociação para futura adjudicação por ajuste directo, conforme previsto no concurso, da elaboração do projecto.

Sandra Soares

Mega-fiscalização no distrito de Aveiro

Apreensões na feira semanal

O Comando Distrital de Aveiro, por intermédio da sua Divisão Policial, Secção Policial de Espinho e Esquadra de Ovar, realizou três operações de fiscalização, nos concelhos de Aveiro, Espinho e Ovar.

Dos cerca de 289 condutores fiscalizados, cinco foram detidos (um por não possuir habilitação legal para conduzir, um por condução de veículo apreendido e três por condução sob efeito do álcool, tendo acusado taxas de alcoolemia de 1,79, 1,84 e 2,87 g/l). Foram detectados outros quatro condutores, com taxas de álcool no sangue ilegais, com valores de 0,71 g/l a 1,17 g/l, tendo-lhes sido levantados os respectivos autos de contra-ordenação.

Foram, ainda, levantados 12 autos de contra-ordenação (por falta de seguro de responsabilidade civil, falta de inspecção periódica obrigatória, falta de documentos, não actualização de propriedade, alteração de características, excesso de velocidade, transposição de linha longitudinal contínua, desobediência a sinal de trânsito, estacionamento indevido e desobediência ao sinal do agente); passados 10 avisos de apresentação de documentos; e apreendido 1 veículo automóvel, por alteração de características.

Entretanto, na feira semanal de Espinho, a operação incidiu sobre a fiscalização de venda de artigos contrafeitos e venda ambulante ilegal, tendo-se apreendido 97 DVD e 130 CD, num valor global de mercado de 3890 euros.

No concelho de Ovar, foram fiscalizados três estabelecimentos de restauração e bebidas, onde se procedeu à detenção de 1 empresário, de 48 anos, residente no concelho de Vila Nova de Gaia, por suspeita da prática do crime de usurpação, e uma mulher estrangeira, de 24 anos, por permanência ilegal em território nacional, que já havia sido notificada pelo Serviço de Estrangeiros e Fronteiras para abandonar o país. Foi, também, identificada outra mulher estrangeira, de 30 anos, por permanência ilegal em território nacional, tendo sido notificada para abandonar o país no prazo de 20 dias. Dois outros indivíduos, proprietários dos estabelecimentos fiscalizados, ficaram indiciados na Polícia, por suspeita da prática do crime de lenocínio. Apreenderam-se, entretanto, 210 CD, por suspeita de contrafacção. As operações, que “decorreram dentro da normalidade”, envolveram 51 elementos policiais, apoiados por 13 viaturas.

Presidente da Junta de Silvalde preocupado com abertura do túnel no Bairro Piscatório

Perigo!!!

A abertura da passagem-de-nível do Bairro Piscatório, sobre a Linha do Norte, com acesso ao novo túnel, está a preocupar o presidente da Junta de Freguesia da Vila de Silvalde. Abel Gonçalves quer que a REFER tome providências a muito curto prazo, para evitar que qualquer pessoa, nomeadamente as crianças, possam circular pela linha-férrea em direcção ao túnel, e, assim, se evite uma tragédia.

Manuel Proença

Abel Gonçalves não admite "que esta situação se mantenha, uma vez que é um incentivo à aventura dos mais jovens, nomeadamente das crianças. As crianças são arrojadas e ainda não pensam nos perigos. Podem entender que é possível visitar o túnel...", adverte o presidente da Junta de Freguesia da Vila de Silvalde.

Diz Abel Gonçalves que "se não houver



Nova ponte da Avenida João de Deus deverá ter passagem para peões

uma fiscalização constante poderá acontecer alguma tragédia. Apelo, por isso, à REFER para que tome providências no sentido de evitar que as pessoas possam circular pela linha a pé e muito menos as crianças".

O autarca silvaldense revela que "no dia 27 às 10 horas, teremos uma reunião, juntamente com a Câmara Municipal de Espinho, com a REFER, para se tratar de diversos assuntos e este, certamente, será um dos que irei abordar".

Para Abel Gonçalves "esta passagem-de-nível constitui, como se sabe, uma situação transitória e tem os seus dias contados. Será construída uma passagem inferior para a substituição desta passagem-de-nível, junto ao muro do Oporto Golf Club. Esta passagem para veícu-

los já foi a concurso público, bem como a passagem superior para peões que ficará, sensivelmente, na direcção da capela do Bairro Piscatório. Prevêem-se, assim, melhorias para esta zona".

Segundo o presidente da Junta "também irá ser construída uma passagem inferior para veículos junto ao apeadeiro, com acesso à nossa praia. O concurso será lançado em conjunto com o da passagem inferior para Paramos".

Abel Gonçalves quer ver a circulação automóvel a fazer-se pela Avenida João de Deus. "Está na hora da REFER retirar os taipais da obra. A rua terá um sentido e retirará muito trânsito ao centro do Bairro Piscatório".



O presidente da Junta de Silvalde também está preocupado com a travessia pedonal da ribeira pela Avenida João de Deus:

"A alteração feita à ponte que atravessa a ribeira, na Avenida João de Deus, vem a beneficiar a zona. Porém, ficou bastante diferente daquilo que havia anteriormente e foi cortada a passagem pedonal. As pessoas têm de continuar a atravessar a pé esta ponte, pela avenida. Foi-me prometido que iria ser estudado este problema de forma a procederem a uma alteração, por forma a que as pessoas continuem a passar a pé, sem terem de dar uma volta pela passagem mais a poente".

O presidente da Junta de Freguesia quer ver, também, requalificada todo espaço que agora está ocupado, apenas, por velhos trilhos por onde passou o comboio.

"A parte que está ocupada com os trilhos antigos será um assunto que a REFER e a Câmara Municipal de Espinho terão de resolver. A Rua do Golfe e o antigo traçado da linha terão de sofrer uma remodelação total. Não se justificam estes carris abandonados. Queremos para aqui uma coisa semelhante àquela que irá ser feita no centro da cidade – um embelezamento. Creio que seremos bem sucedidos. Vou lutar por isso porque creio que esta obra será uma magnífica realidade para nós, apesar daquilo que em tempos se passou. As obras causam incómodos mas, no final, trazem a recompensa".



Abel Gonçalves quer ver requalificada a zona da velha linha e a Rua do Golfe

A convite da Associação Franco-Portugaise du Medoc

Banda S. Tiago de Silvalde brilha em França

A Banda Musical S. Tiago de Silvalde, deslocou-se a França, mais concretamente à Vila de Castelnau de Medoc, situada perto de Bordéus, a convite da Associação Franco-Portugaise du Medoc e da respectiva comissão de festas (esta comissão é composta na sua maioria por portugueses, estando nela incorporados elementos-chave, naturais do concelho de Espinho).



A Banda Musical partiu para aquela localidade na sexta-feira, pelas 18.45 horas, regressando na segunda-feira cerca das 9 horas. Além de 48 elementos e dos seis membros da Direcção, fez parte da comitiva o presidente da Junta de Freguesia da Vila de Silvalde, Abel Gonçalves, elemento preponderante na contratação desta saída

a França por ser conhecido dos elementos ali radicados, oriundos da Vila de Silvalde.

O ponto alto da Festa foi a missa solene acompanhada pelo instrumental e grupo coral da Banda, e a procissão a Nossa Senhora de Fátima, acompanhada por muitas centenas de pessoas, na maioria portugueses que se deslocam dos arredores para

assistir àquela manifestação de fé e grande fervor.

Antes, a Banda foi presenteada no Salão Nobre do Edifício do Maire com um 'aperitivo' onde estavam presentes a comunicação social, o 'maire', o presidente das Comunidades Portuguesas, sedado em Bordéus e outras entidades. Todos enalteceram o trabalho e a dedicação dos portugueses em França.

Na sua alocução, o presidente da Banda, António Rocha, agradeceu, sensibilizado, o convite para estar a colaborar em tão importante festa para tantos fieis à Nossa Senhora de Fátima e disse que tem "a noção da importância desta deslocação da Banda a França" e que não se despedia da vila, nem da comissão da festa, mas sim que lhe deixava "um até sempre".

O presidente da Junta de Freguesia de Silvalde, Abel Gonçalves, disse sentir-se "orgulhoso da notoriedade dos portugueses a trabalhar nesta vila francesa", falou do "sacrifício da Direcção da Banda ao dar seguimento ao honroso convite" e felicitou a Direcção e o maestro Franklim "pela dignidade e nível artístico que a nossa Banda atingiu", incentivando à continuidade do fraterno convívio, terminando com um "viva a França e a Portugal" nas pessoas e entidades presentes.

Cerca das 16 horas, no palco no Largo da Igreja, a Banda de S. Tiago presenteou os milhares de assistentes com um concerto de uma hora.

Chegada a hora da despedida havia a certeza da missão bem cumprida e, nos olhos, a nostalgia da despedida de quem fica e de quem parte.

Resta a convicção de uma jornada que dignificou a Banda Musical S. Tiago de Silvalde, a sua vila, assim como o concelho de Espinho.

«Defesa de Espinho» – 3972 – 2008-05-15



CASINO ESPINHO

Aposte neste prémio



MERCEDES C200 CDI

STATION CLASSIC



GRANDE SORTEIO



3 DE MARÇO A 23 DE DEZEMBRO Concurso publicitário nº 03/2008, autorizado pelo Governo Civil de Aveiro. solverde.pt

finanças
DIRECÇÃO-GERAL DOS IMPOSTOS

DF DE AVEIRO

SERVIÇO DE FINANÇAS DE ESPINHO

EDITAL/ANÚNCIO

PROCESSO DE EXECUÇÃO FISCAL
N.º 0078200601023543 e Ap.

ARMANDO CARNEIRO COSTA, Chefe do Serviço de Finanças do Concelho de Espinho.

Faço saber que, por despacho de 22 de Abril de 2008, se há-de proceder à venda por negociação particular do bem abaixo designado, penhorado a RIOMO - SOCIEDADE IMOBILIÁRIA, LDA., NIPC: 505256150, com sede na Rua 43, n.º 441, Espinho, para pagamento de IMI e COIMAS FISCAIS.

BEM IMÓVEL

Verba n.º 1

Uma fracção autónoma na sub-cave, designada pela letra "DV", inscrito na matriz predial urbana da freguesia de Gulpilhares, sob o artigo 3081, sito na Trav.ª Dr. Ferreira Alves, n.º 118, Gulpilhares, 4405-634 Vila Nova de Gaia, a que corresponde um lugar de garagem sob dois blocos B1 e B6, afecto a estaci-

onamento com a área de 11m2, com o valor patrimonial de 3.190,00 euros, registado na 1.ª Conservatória do Registo Predial de Vila Nova de Gaia, sob o n.º 00714-DV.

O valor atribuído nos termos do art.º 250.º do CPPT é de Euros 3.190,00.

O valor base é de Euros 1.595,00 (mil quinhentos e noventa e cinco euros).

Acresce Imposto Municipal Sobre a Transmissão Onerosa de Imóveis e Imposto de Selo.

O valor anunciado corresponde a 50% do valor atribuído não sendo aceites quaisquer propostas de valor inferior.

É depositário do bem penhorado o Sr. Ludovico Ramos Rodrigues, residente na Rua João Pinto Ribeiro, n.º 1, 5.º esq., Lisboa, o qual mostrará o bem para poder ser visto e examinado nas condições a estabelecer, conforme artigo 891.º do C.P.C.

É negociadora particular a sociedade Una Dois - Sociedade de Mediação Imobiliária, S.A., com sede na Rua Rodrigues Lobo, n.º 53, Massarelos, 4150-638 Porto.

E para constar se passou o presente e outros de igual teor, que vão ser afixados nos locais do costume.

Espinho, 5 de Maio de 2008

E eu, *Maria Cristina Gomes Ribeiro Correia*, escrevã, o subscrevi.

O Chefe de Finanças,
a) *Armando Carneiro Costa*



Tecto cai sobre a cama (no quarto) enquanto rezava na cozinha

Milagre!

De joelhos, a rezar, em frente à televisão a ver as cerimónias religiosas de Fátima, à hora da Bênção aos doentes, no dia 13 de Maio, Francisco Soares de Sousa sentiu o tecto a desabar sobre o seu quarto. E gritou: "Milagre! Milagre! Milagre!" Afinal, contrariamente àquilo que era habitual, durante as manhãs, foi ver televisão para a cozinha, abdicando do habitual conforto da cama, no seu quarto. O tecto sobre o quarto onde dorme com a mulher desabou e espalhou-se o entulho, pesado, sobre a cama e sobre um armário alto. Isto aconteceu na sua casa, arrendada, há cerca 50 anos, na Rua do Barreiro, n.º 110, casa 2, em Silvalde.

Manuel Proença

"**H**oje estava na cozinha a ver a Bênção aos doentes em Fátima que estava a ser transmitida pela televisão. Ouvi um estrondo e o tecto caiu! Isto foi um milagre! A minha mulher tinha ido ao quintal apanhar umas alfaces para o almoço e eu estava ajoelhado a rezar, junto à televisão.



Fiquei sem forças para me levantar...", contou Francisco Sousa.

E prosseguiu:

"Aquilo caiu assim: brummm! A minha mulher veio a correr ver o que se passava e entrou aos berros! E eu acalmei-a. Afinal eu e ela estávamos vivos! Um milagre de Nossa Senhora! Tenho de agradecer a Nossa Senhora e a Deus por ter acontecido naquela hora em que

não estava a ver televisão no quarto", repetiu.

"Depois", continuou Francisco Sousa, "fui espreitar e o entulho veio até ao corredor. Não conseguimos chegar às nossas coisas que estavam no quarto com medo que o tecto voltasse a cair. Não tínhamos telemóvel, pois estava no quarto. Viemos para a rua e estamos numa situação de desespero. Estou abalado e desanimado".

Francisco Sousa garante que já havia advertido a senhoria para a situação em que se encontrava a sua habitação, nomeadamente o tecto:

"Os tectos estavam com fissuras e adverti para o facto, várias vezes, a senhoria. Mandei fazer um orçamento para reparação e achou que era demasiado caro".

Presidente da Junta no local certo e à hora certa

Ao início da tarde de terça-feira, 13 de Maio, quando nos deslocávamos com o presidente da Junta de Freguesia da Vila de Silvalde, na sua viatura, após uma reportagem e ao passarmos pela Rua do Barreiro, naquela freguesia, fomos, repentinamente interceptados por Francisco Sousa:

"Senhor presidente! Senhor presidente, chegue aqui só por um bocadinho, por favor" – implorou Francisco Sousa.

Abel Gonçalves parou o automóvel e foi ver o que se passava. Imediatamente o autarca disse a Francisco e sua mulher que não deveriam entrar na habitação naquelas condições e pôs-se, imediatamente, em campo. Abel Gonçalves telefonou para o vice-presidente da Câmara Municipal de Espinho, Rolando de Sousa, para o vereador responsável pela Protecção Civil, Manuel Rocha, para os Bombeiros Voluntários de Espinho e para a Polícia de Segurança Pública de Espinho.

Pouco depois, uma equipa dos Bombeiros Voluntários de Espinho avaliava a situação e interditava a entrada naquele edifício, por questões de segurança e por se encontrar em risco de ruir o tecto. A Polícia, por sua vez, providenciou, de imediato, o contacto com a Segurança Social para que o casal fosse assistido.

E, enquanto a PSP de Espinho não conseguia entrar em contacto com familiares dos dois cidadãos, um vizinho, prontamente ofereceu um quarto em sua casa para que estes pudessem passar a noite de terça-feira. Agradecido, o casal, disse que iria passar essa noite a casa de uma filha.

Por fim, os bombeiros acabaram por transportar Francisco Sousa, já durante a tarde, para o Hospital Santos Silva, em Vila Nova de Gaia, por medida de precaução, por indicação do INEM, uma vez que o idoso se encontrava em estado de choque.

Tlm. 91 513 42 62 • 91 513 49 43

Aluga-se

Espinho – Escritórios p/ serviços - Rua 23 * T3 s/ mobília * T1 c/ mobília * T0 c/ mobília * T2 S. Félix da Marinha.

Loja para Snack-Bar - Esmoriz e Cortegaça

Trespasse

Loja – Rua 19 - Centro

Vende-se

Espinho – T2 e T1 - Novo * T3 centro Espinho - usado. Bom preço * **Vivendas** - Anta * **Terreno** para 1 moradia - Anta * T2 c/ águas furtadas. Boas áreas. Bom preço – Rua 19.

Esmoriz – EN 109 – Apartamentos novos T2 e T3

Nogueira – T1 novo, condomínio fechado, boas áreas, só 65.000 euros.

Precisa-se
EMPREGADOS DE MESA
AJUDANTES DE COZINHA
(m/f)
Contactar telef. 22 731 9815

VENDE-SE T2 – ESPINHO

Rua 20, n.º 1311/1297 (junto à Tourada)

T2 (2.º andar) 133.000 euros – Fracção L

T2 (2.º andar) 135.000 euros – Fracção K e J

Garagem p/ 2 carros, c/ oferta de electrodomésticos

VISITE ANDAR MODELO

Abertos todos os dias

TRATA O PRÓPRIO: 96 417 7996 - 93 808 1019

Fundamentos

Pretendendo impor-se como agente dinamizador das associações, criando condições de sustentabilidade e apoio ao desenvolvimento do comércio e do pequeno empresário, eis os princípios que originaram a constituição da Federação Empresarial Portuguesa:

"Criação de redes de informação e comunicação entre associações e associados;

Apresentação de projectos entre associações tendo em vista o desenvolvimento regional;

Criação de um centro de informação comercial e empresarial regional e nacional;

Criação de normas de boas práticas comerciais tendo em vista a inovação e introdução de novas tecnologias de informação e comunicação;

Criação de um fundo de desenvolvimento regional;

Gestão de fundo comercial oriundo do funcionamento das grandes superfícies comerciais, banca e do IRS cobrado nas regiões (NUT III);

Criação de um call-center multifuncional de apoio às associações e ao pequeno empresário;

Criação de um regulamento comercial nacional;

Criação de um cartão de comerciante (carteira profissional) visando a dupla certificação profissional;

Criação de um modelo comercial com vista à criação de redes comerciais utilizando o e-commerce, tendo em vista as diferentes regiões do país;

Negociação anual de abertura e fecho grandes superfícies comerciais e comércio em geral (número de fins de semana que deve abrir e horários de funcionamento de forma a articular a gestão conjunta);

Negociação do contrato colectivo de trabalho;

Negociação com o Estado da obrigatoriedade de registo de todas as unidades comerciais nas associações comerciais e pagamento de cotas anuais;

Apresentar modelos de boas práticas comerciais regionais;

O Benchmark e a inovação no comércio tradicional;

Apoio à hereditariedade de empresas familiares;

Apoio a processos de internacionalização;

Apoio às associações tendo em vista a ligação às universidades;

Promoção da cooperação associativa;

Promover o empreendedorismo e o emprego."

Federação Empresarial Portuguesa "nasce" na Associação Comercial de Espinho

Foto VÍTOR LANCHÁ



"O futuro depende da nossa luta"

A Associação Comercial de Espinho acolheu a criação da Federação Empresarial Portuguesa, que será sediada em Lisboa, sob a presidência de Artur Nunes, da Associação Comercial de Miranda do Douro. Na sessão solene, José Aleixo, presidente da associação anfitriã e um dos vice-presidentes eleitos no sábado, foi contundente nas críticas para os organismos tutelares e fiscalizadores, pronunciando, por vezes, a expressão "isto é um roubo", registando, entretanto, que... "perderam-se 120 mil postos de trabalho!"

Lúcio Alberto

Estrutura directiva

A comissão instaladora conferiu a eleição dos primeiros corpos sociais da Federação Empresarial Portuguesa – com uma única lista a sufrágio – na manhã de sábado, nas instalações da Associação Comercial de Espinho, com os eleitos a procederem à primeira reunião oficial (a seguir ao almoço).

Direcção – presidente Artur Nunes (Associação Comercial de Miranda do Douro); vice-presidentes José Silva Aleixo (Associação Comercial de Espinho), Paulo Falcão Teixeira (Associação Comercial e Industrial de Arcos Valdevez e Ponte da Barca), representante da Associação Comercial de Setúbal, João Antunes (Associação Comercial de Oeiras e Amadora), Francisco Silva (Associação Comercial e Industrial de Portalegre), Cardoso Araújo (Associação Empresarial e Industrial de Pinhal Interior).

Assembleia-geral – presidente Francisco Oliveira (Associação Comercial de Vila Nova de Gaia), vice-presidente Rui Martins (Associação Comercial de Nazaré) e secretário (representante da Associação Comercial de Mafra).

Conselho Fiscal – presidente Fernando Cardoso (Associação Comercial de Vila Real), vice-presidente Canos Pinheiro (Associação Comercial da Mealhada) e secretário Moisés Cainé (Associação Empresarial da Serra da Estrela).

Fazem parte do Conselho Superior todas as associações inscritas como sócias.

Acesso ao Ensino Superior Para Maiores de 23 Anos

LICENCIATURAS:
COMUNICAÇÃO EMPRESARIAL
CONTABILIDADE
GESTÃO HOTELEIRA

Provas Especiais de Ingresso

Inscrições - 1.ª chamada: até 21 de Maio
Inscrições - 2.ª chamada: 18 de Junho a 4 de Julho
Horário: 17:00 às 20:00 horas



Instituto Superior de Espinho

Sociedade Promotora de Estabelecimentos de Ensino, Lda.
Rua 36, n.º 297 – Apartado 443 – 4501-868 Espinho
Telf: 22 732 26 24 * Fax: 22 733 10 85
E-mail: isesp@isesp.pt
www.isesp.pt

ARMAZÉM

Aluga-se

ZONA INDUSTRIAL DE ESPINHO
Área 650 m2 (32,5 x 20m)

Tlm: 914 915 733 / 227 343 106

Arrenda-se

ARMAZÉM

ZONA INDUSTRIAL – 650 m2

Tlm: 919 784 708

Precisa-se

PADEIRO DE 1.ª

PARA PÃO QUENTE EM ESPINHO

Informa: 91 257 2435 / 93 667 4456

«Defesa de Espinho» - 3972 - 2008-05-15



ACADEMIA DE MÚSICA DE ESPINHO

Assembleia Geral Ordinária

Convocatória

Nos termos das disposições estatutárias aplicáveis, convoco os Associados para a Assembleia Geral Ordinária da Academia de Música de Espinho, a ter lugar no próximo dia 30 de Maio de 2008, sexta-feira, pelas 18,30 horas, na Rua 34, n.º 884, nesta cidade, com a seguinte ORDEM DE TRABALHOS:

1. Leitura e aprovação da acta da reunião anterior;
2. Apreciação, discussão e aprovação do Relatório e Contas da Direcção;
3. Proposta de alteração dos Estatutos da Associação: discussão e aprovação;
4. Eleição dos Órgãos Sociais da Associação;
5. Assuntos de interesse para a Associação.

Se à hora marcada não estiver presente a maioria dos sócios, a Assembleia Geral realizar-se-à meia hora depois, em segunda convocatória, seja qual for o número de sócios presentes.

Espinho, 13 de Maio de 2008

O Presidente da Mesa da Assembleia Geral,

a) Dr. Amadeu Morais



Logo após o acto de posse, Artur Nunes dissertou sobre a necessidade de um novo conceito (e desígnio nacional) para o associativismo (comercial/empresarial), fundamentando, assim em síntese, a criação da Federação Empresarial Portuguesa, após inúmeras reuniões preparatórias (encetadas em Gondomar e aprofundadas noutros concelhos) de um leque de associações comerciais, ocorridas no ano transacto.

Com sede social em Lisboa, a Federação Empresarial Portuguesa foi constituída legalmente no pretérito Janeiro, no Cartório Notarial de Bragança.

Acentuando a ansiedade expressa na solicitação das associações para a fundação de uma plataforma federada, Artur Nunes realçou o propósito elementar da defesa dos interesses do futuro do associativismo, no pressuposto da contribuição para o desenvolvimento nacional.

Salientando a conjuntura do comércio mundial e os reflexos na actualidade do sector nacional, o primeiro presidente eleito da Direcção da Federação Empresarial Portuguesa julga tão oportuno quanto fundamental a dinamização do associativismo, substanciada agora numa base federada e, portanto, em articulação "musculada" e concentrada a uma só (mas bastante sonora) voz, como garantia de uma actividade comercial empreendedora.

Enfatizando o papel interlocutor da Federação Empresarial Portuguesa entre o mundo empresarial e os sistemas político, social e fiscal, nomeadamente junto das entidades governamentais e públicas, assim como outras cúpulas associativas, o presidente da Associação Comercial de Espinho e agora eleito vice-presidente da nova estrutura federativa, teceu as suas considerações conjunturais, apontando medidas emergentes "de todas as associações comerciais, empresariais e industriais do país", defendendo "uma voz única para a defesa do pequeno comerciante", porque "só unidos é que conseguiremos criar uma força juntos das autoridades governamentais e comunitárias para protecção e apoio ao comércio."

José Aleixo traçou então o quadro de "um país envolvido numa profunda alteração do seu paradigma de desenvolvimento sustentável", pelo que "o futuro das nossas economias depende da nossa luta", exemplificando a Lei do Arrendamento (trespasse comercial):

"A nova lei dos arrendamentos incorpora objectivos e medidas que, na sua generalidade, são compreensíveis face à necessidade de dinamizar um verdadeiro mercado de arrendamento e assim uma maior vitalidade das cidades. Todavia, não podemos deixar de assistir com alguma preocupação a outros aspectos da referida lei, nomeadamente com aqueles que resulta na figura dos trespases. Sustentamos que o trespasse representa a transmissão das existências do estabelecimento comercial, que continua o seu giro empresarial, acompanhado da cessão da posição contratual do arrendatário não habitacional. Ou seja, que se trata de um negócio lícito, centenário, ademais legítimo porque representa a transacção da mais-valia acrescentada pelo arrendatário ao imóvel locado à qual o senhorio é completamente estranho. A nova lei aprovada representa a pura e simples proscricção da figura do trespasse o que para nós é inaceitável."

Quanto aos horários comerciais (e in-



Foto VÍTOR LANCHÁ

clusive das grandes superfícies)...

"Assistimos recentemente ao debate na Assembleia da República de uma proposta lançada pelo PSD defendendo que sejam as autarquias a decidir se os hipermercados devem ou não estar de portas abertas aos domingos e feriados. Os sociais-democratas defendem a possibilidade de os estabelecimentos de venda ao público e de prestação de serviços, incluindo as grandes superfícies comerciais para que possam estar abertas entre as 6 horas da manhã e a meia-noite. O PSD defende que cabe aos municípios alargar ou restringir os limites de horários de funcionamento fixados na lei. Em termos europeus Portugal é já o país que mais tem liberalização no comércio. E isso tem vindo a contribuir para um aumento do desemprego no comércio tradicional."

PEC, IRS, IRC...

"Temos de caminhar para uma redução de custos fiscais a suportar pelas pequenas e micro empresas. Contribuindo assim para uma melhoria dos seus resultados."

Relativamente aos cursos de formação...

"Num momento em que o associativismo empresarial prolonga uma crise, que em muitos lugares põe em causa a sua própria existência, não nos aterrizamos frente às dificuldades estruturais e lutamos para que as associações possam receber cursos para que os nossos desempregados tenham cada vez mais e melhor formação! Um investimento de milhões de euros apoiados pelo novo quadro comunitário! Temos a convicção que é através da formação que os jovens terão um futuro melhor e que o país será um país desenvolvido competindo com outros países."

E no que concerne à Confederação do Comércio Português?

"Os representantes dos comerciantes não podem estar com 'paninhos quentes'. Temos de combater a inércia da Confederação do Comércio Português que tudo concentra na capital!"

E o Modcom?

"Foram recentemente publicados, em Diário da República, os despachos que determinam a abertura, no dia 15 de Maio, da terceira fase de candidaturas ao Sistema

de Incentivos à Modernização do Comércio (Modcom). Tal como nas duas fases anteriores, esta terceira fase tem uma dotação orçamental de 20 milhões de euros e tem por objectivo o apoio às micro e pequenas empresas do sector do comércio, fazendo uma discriminação positiva de projectos promovidos por jovens empresários e por empresários de meio rural."

O cartão do comerciante...

"Assumimos novas competências e responsabilidades para o apoio ao cartão do comerciante. Uma responsabilidade que ultrapassa em muito as suas fronteiras geográficas e tem acesso e contacto directo com as cúpulas empresariais nacionais."

Entretanto, o cadastro comercial...

"O objectivo primordial é a recolha e tratamento dos elementos necessários ao conhecimento do aparelho comercial e um melhor conhecimento dos mercados e dos comerciantes."

Já agora, subsídio patronal...

"Reforçamos o espírito de união para que também os patrões possam ter direito subsídios de desemprego se as empresas que dirigem deixarem de laborar!"

E, claro, a ASAE...

"A Autoridade de Segurança Alimentar e Económica tem vindo a impor sobre a restauração portuguesa um conjunto de regras e obrigações que em nada favorecem o povo português, pondo inclusivamente em causa valores culturais da nossa sociedade. Sob a bandeira da higiene e da segurança e escondidas atrás de supostas regras comunitárias (que não parecem estar em vigor em mais nenhum país da União Europeia), a ASAE instaurou um conjunto de medidas que vão desde a proibição da venda de produtos alimentares não empacotados, à proibição da utilização de chávenas de porcelana para chás e cafés, ou de copos de vidro para outras bebidas. Como nos podem exigir que bebamos café em copos de plástico, como podem impedir a venda de bolas de berlim nas praias, ou proibir que os cafés vendam produtos de fabrico próprio não empacotados? Os cafés sabem sempre melhor numa chávena e os produtos acabados de fazer, que tantas vezes chamamos frescos, são aqueles que nos atraem aos locais onde são feitos."



OPINIÃO

Escalada

Com a escalada do preço do crude, as economias mundiais podem vir a enfrentar um colapso financeiro. Esta é uma afirmação, de resto, ouvida por alguns responsáveis de agências financeiras.

A montanha parece ter parido um rato.

À falta de conflitos externos que o justifique, onde o dito gigante – também apelidado de polícia do mundo – se ocupa e entretém a aperfeiçoar o seu armamento, arranjou-se um argumento que parecesse válido para deixar ainda mais de tanga os que já pouco tinham para vestir. A crise no sector imobiliário nos E. U. tem levado ao desvio de investimentos por parte destes especuladores oportunistas, que agora investem em petróleo. Esta procura, excessiva, serve inteiramente os seus investimentos rentáveis. Sendo tudo isto um jogo de interesses que servem e sustentam muitos outros, muito há para explicar?!

Mas alguns dos que nos querem fazer crer que são os iluminados em novas ideias, aparecem de quando em vez a pregar aos sete ventos as suas descobertas. "Temos que encontrar novas fontes de energia, para não estarmos dependentes dos países produtores de petróleo; que sejam mais amigas do ambiente, ou seja: menos poluentes". Os mais sépticos que não se deixam levar por estas artimanhas utilizadas para nos arrastarem no engodo, logo viram no que isto nos poderia levar: a escalada na subida dos preços dos cereais. Mas estes senhores já sabiam no que se estavam a meter! Não tardaram grandes parcerias para o cultivo e compra dos stocks, o que obrigou à subida dos preços e ao desvio desta matéria no sector alimentar; prejudicando ainda mais os países mais pobres. Mas, enquanto isso, estes "iluminados" vão ganhando a sua aposta.

Como será possível que nos tenham feito crer, que o biocombustível feito a partir dos cereais fosse a receita como alternativa aos combustíveis fósseis?

A meta dos 10% a atingir em 2020 em toda a U.E., não deve passar de uma miragem. Na verdade ainda não há certezas quanto ao seu benefício, porque ainda faltam estudos que sustentem a sua eficácia na redução de gases para a atmosfera, que provocam o chamado efeito de estufa.

Agora dizem que a alternativa talvez passe por utilizar materiais lenhosos e celulósicos, como as folhas e restos de madeira de matas e da indústria. Mas um passo foi dado a trás. Ou seja: a tecnologia terá que se adaptar a esses materiais e o factor tempo escasseia para salvar o ambiente. Não será este o caminho programado pelos "donos" das economias mundiais? Nada parece surgir por acaso, mas sim com objectivos devidamente definidos.

Países como o Brasil, há muito que encontraram essas alternativas por nós rejeitadas ao longo dos anos. Hoje certamente, os nossos "irmãos" brasileiros estão a rir-se de nós, por não lhes termos seguido os passos. Mas há caminhos que não servem os interesses dos cofres do estado, e em nome desses interesses arranjam-se desculpas que inviabilizam a aprovação da legislação para o uso dessas novas matérias.

Joaquim Ribeiro

CLÍNICA MÉDICO

LEOPOLDINA SANTOS TAVARES
MÉDICA DENTISTA

TERAPIA DA FALA - *Andreia Tavares*

Acordos: ACASA - CGD - MULTICARE

Rua 23, n.º 773 - 1.º Esq. - 450-277 ESPINHO

Telef. 22 732 41 21 • Tlm. 967 742 865



LOJA DAS MIUDEZAS

José Manuel C. R. Queirós

INTERIORES
PARA
HOMEM
E
SENHORA

RETROSARIA
LINHAS
RENDAS
BORDADOS
BOTÕES, ETC.

Rua 23, n.º 447 - 4500-141 Espinho • Telef. 22 731 41 74

Comparamos todos os artigos em:

OURO * PRATA * JÓIAS

CAUTELAS DE PENHOR

Pagamos melhor e a dinheiro

2.º E ÚLTIMO ANDAR • HONESTIDADE - SIGILO - PRIVACIDADE

Rua 23, n.º 174 - Edifício S. Pedro - Sala Y - ESPINHO • Tlm.: 96 587 98 72

No Dia da Unidade Elogios aos militares do RE3 no Líbano

A cerimónia ficou marcada, também, pela condecoração de alguns militares – uns ainda no activo e outros na disponibilidade, com as medalhas "D. Afonso Henriques" e de "Comportamento Exemplar".

O comandante do RE3, coronel Teodoro Maio, na alocução que proferiu, começou por referir que "as destacadas presenças de Vossas Excelências encerram um duplo significado nesta ocasião em que assinalamos mais um ano da nossa existência e em que testemunhamos a entrega do Estandarte Nacional a uma Força constituída por engenheiros militares a destacar para o exterior do território nacional".

Teodoro Maio referiu, a propósito, "as nossas características como Unidade Operacional, capaz de responder às exigências actuais do aprontamento de forças, integrando-se na cadeia de comando operacional do Exército, na dependência directa da Brigada de Intervenção e respondendo com eficiência às missões que lhe são atribuídas".

O comandante do RE3 aproveitou a presença das diversas entidades civis para dizer que "não é possível entender o Exército como uma instituição separada da sociedade nacional, porque dela faz parte, aí encontra as razões para a sua existência, daí recebe os seus recursos e para ela contribui com os seus valores e as suas especificidades, também este Regimento é parte do concelho, do distrito e da região em que se insere. A grande maioria dos militares e civis que aqui servem pertencem a esta região nortenha e em particular aos distritos de Aveiro e do Porto. Sentimos uma enorme satisfação pela forma como somos acarinhados tanto do ponto de vista institucional como pelas populações anónimas, que sentem também a utilidade e o conforto da nossa presença".

Teodoro Maio recordou, entretanto que "tendo assumido há cerca de 100 dias o Comando da Unidade, posso assegurar-vos que, atentas as características da mudança a que vem sendo submetida e que têm vindo a recenterá-la nas múltiplas actividades operacionais e muito especialmente no aprontamento e projecção de forças para o exterior, nela reencontrei os mesmos valores de competência, de dedicação e de disponibilidade para o serviço que a têm prestigiado como Unidade de Engenharia ao longo dos tempos. Assumo a continuidade com sentido de responsabilidade respondendo aos desafios e às oportunidades colocadas pelo comando do Exército, cuidando do legado patrimonial e moral e atento aos anseios do presente e do futuro dos homens e mulheres que aqui servem e que quotidianamente se mostram úteis à defesa e ao progresso do país".

Hermínio Teodoro Maio recordou que "quando há 32 anos, em período ainda conturbado da vida social e política nacional, o Ministro da Defesa Nacional, devidamente assessorado por competentes conselheiros militares, criou o Regimento de Engenharia nº 3 em Espinho, tinha certamente fundado a sua decisão na importância que assumia a necessidade de existência de uma Unidade com as competências da Engenharia no Norte do País. O que não podia certamente antecipar era a extraordinária actividade que esta Unidade viria a realizar.

Nos últimos quinze anos, marcados pelo início da intervenção militar portuguesa na Bósnia-Herzegovina, este Regimento destacou elementos, equipas, forças ou Unidades consti-



Foto VÍTOR LANCHÁ

O Dia da Unidade, no Regimento de Engenharia N.º 3, foi assinalado na quinta-feira, ao final da manhã, com pompa e circunstância e teve como ponto alto das cerimónias, a entrega do Estandarte Nacional à UNENG 4, que irá para o 'teatro de operações', no Líbano, rendendo, assim, a UNENG 3. A cerimónia contou com a presença de ilustres figuras, civis e militares, entre as quais o director honorário da Arma de Engenharia e chefe da Casa Militar do Presidente da República, general Carvalho dos Reis, o Governador Civil de Aveiro, Filipe Brandão Neto, o presidente da Câmara Municipal de Espinho, José Mota, a presidente da Assembleia Municipal de Espinho, Graça Guedes, o Chanceler das Antigas Ordens Militares, general Rocha Vieira, o Comandante Operacional do Exército, general Pina Monteiro, o Comandante da Brigada de Intervenção, general Martins Ferreira, o general Jorge Jesus Santos (ex-comandante do RE3), entre outros.

Manuel Proença

tuídas para missões na Bósnia, no Kosovo, em Timor-Leste, na Guiné-Bissau, em S. Tomé e Príncipe e mais recentemente para o Líbano, sob a égide da ONU, da União Europeia, da NATO ou no âmbito das relações bilaterais de Cooperação Militar com os países africanos lusófonos".

E prosseguiu:

"Se recuarmos os trinta e dois anos que hoje são assinalados, esta actividade traduziu-se num impressionante curriculum, onde constam mais de 35 000 quilómetros de estradas de terra, abertas ou beneficiadas, terraplanagens para 12 aeródromos, 13 zonas industriais e 51 complexos desportivos, o que implicou o emprego de cerca de meio milhão de horas-máquina e de 3.684 milhões de quilómetros percorridos pelas viaturas de transporte de terras ou de sustentação logística, colaborando com 120 autarquias e 274 organizações públicas ou de interesse público.

A estas impressionantes estatísticas há que acrescentar o apoio às diversas Unidades do Exército e o apoio à Protecção Civil nas mais variadas situações de catástrofe e em especial na prevenção contra incêndios.

Orgulhamo-nos deste nosso passado, de tal modo que, ainda hoje, uma boa parte das nossas energias continua a ser posta ao serviço dos portugueses na realização de idênticas actividades. Durante o último ano o Regimento realizou trabalhos de Engenharia com Destacamentos nos concelhos de Cabeceiras de Basto, Viseu, Sabugal e Vila Nova de Poiares e ainda na Junta de freguesia do Olival, concelho de Vila Nova de Gaia, o que inserindo-se nas outras missões de interesse público contribuiu para melhorar as condições de vida das populações locais e permitiu, simultaneamente, aumentar a proficiência das nossas tropas na operação dos equipamentos de engenharia, e dos oficiais e sargentos, enquadrando-os tanto do ponto de vista técnico como da liderança".

E assim, entende o comandante do RE 3 que

"esta característica da Engenharia como Arma de permanente acção, útil pelo trabalho que realiza e simultaneamente pelo treino e qualificação que proporciona, permitiu à Unidade uma rápida resposta à missão de aprontamento de forças para o Teatro de Operações do Líbano, fazendo jus à divisa inscrita no seu brasão de armas 'Não menos nos engenheiros que na espada'".

Para Hermínio Maio, "a missão das Nações Unidas no Líbano designada por UNIFIL, para a qual o Regimento aprontou a Unidade de Engenharia Nº 3, actualmente a cumprir a sua missão, sendo uma Missão de Paz, constitui para nós, pelo ambiente operacional em que se desenrola, uma missão de grande exigência. A UNENG 3 tem-na desempenhado de forma exemplar, amplamente citada pelas mais altas autoridades militares e civis da ONU, prestigiando deste modo a Engenharia Militar Portuguesa e o Exército, credibilizando e afirmando Portugal no contexto das Nações.

A missão no Líbano é uma missão difícil, para cujos riscos os portugueses estão sensibilizados. Apesar do relativo adormecimento mediático, os nossos compatriotas sabem que, fruto do empenhamento dos diversos comandos funcionais do Exército, os militares de Engenharia estão bem preparados e equipados, construindo a paz numa zona do mundo de conflitualidade latente e tradicionalmente elevada. Cremos contribuir para que o povo libanês e de uma forma geral os povos daquela região do Médio Oriente vivam um futuro de paz, em condições de merecida prosperidade. Temos esperança que assim esteja a acontecer, desenvolvendo-se as bases para um relacionamento sócio-económico e cultural mais estreito entre Portugal e o extraordinário país que é o Líbano".

Para Hermínio Maio, "o regresso da UNENG 3 constituirá um marco na história do RE3, conjuntamente com o acto de entrega do Estandarte Nacional à UNENG 4, que hoje aqui tam-

bém celebramos e que constitui indubitavelmente o momento mais alto destas cerimónias.

Sentimos uma enorme satisfação neste momento, que marca o fim da preparação e a emancipação desta força de elevado nível de prontidão operacional, a projectar para a operação do Líbano.

Receber o mais alto símbolo nacional constitui um acto simbólico que enaltece em todos nós os mais elevados valores patrióticos e nos leva a continuar a missão de serviço a Portugal, ultrapassando dificuldades que para alguns podem parecer do domínio do impossível, mas que para nós Engenheiros Militares do Exército, avessos aos determinismos de todo o tipo, confirma o princípio de que tudo é possível, bastando para tal a existência das condições mínimas.

Depositamos total confiança em vós na continuação do cumprimento da missão e garantimos a todos e aos vossos familiares que o Regimento de Engenharia Nº 3 permanecerá fiel na assunção das suas responsabilidades como casa-mãe apoiando a vossa sustentação no decurso da missão" sublinhou.

E concluiu:

"Se o que conta, são sobretudo os resultados, podemos todos estar orgulhosos com o justo sentimento da missão cumprida. Fechámos um ciclo com a conclusão do aprontamento da UNENG3 e agora da UNENG4. Hoje dominamos melhor as técnicas, os equipamentos e os procedimentos necessários ao emprego de forças no exterior. Fizemo-lo com os recursos que o país coloca à nossa disposição e, mesmo sabendo que podíamos e devíamos ter melhores recursos materiais, dispomos do melhor que a pátria nos pode conceder e que sois vós cidadãos militares portugueses. No regresso sereis homens e mulheres mais informados, mais conhecedores do mundo, mais experientes e confiantes, e certamente mais orgulhosos de Portugal."

"Casa Pronta", "Empresa na Hora" e "Marca na Hora" na Conservatória dos Registos Predial, Comercial e Automóvel de Espinho

O concelho de Espinho tem novos serviços simplificados: "Casa Pronta" e "Empresa na Hora" (com ou sem marca associada) e a "Marca na Hora".

"Casa Pronta" é um balcão existente na Conservatória dos Registos Predial, Comercial e Automóvel de Espinho, onde se podem realizar, relativamente a prédios urbanos, todas as operações relativas a compra e venda com ou sem financiamento, mútuo e demais contratos de crédito (incluindo transferências de crédito) e de financiamento celebrados por instituições de crédito, com hipoteca, com ou sem fiança, hipoteca e sub-rogação nos direitos e garantias do credor hipotecário, nos termos do artigo 591 do Código Civil, de uma forma "mais simples, mais rápida, mais segura e mais barata."

Mais simples, "porque num único Balcão realiza, sem quaisquer incómodos e deslocamentos para o interessado, a liquidação e pagamento de impostos, celebração do contrato e realização imediata dos registos previamente apresentados e dos registos resultantes do negócio jurídico realizado, pedido de alteração da morada fiscal do adquirente, pedido isenção de IMI relativo a habitação própria e permanente, pedido de inscrição ou actualização de prédio urbano na matriz, através da apresentação do modelo 1 do IMI e tudo sem necessidade para o utente de pedir no Serviço de Finanças a caderneta predial, bem como as certidões dos registos predial, comercial e civil."

Mais rápido, "dado que os registos têm urgência legal."

Mais seguro, "dado que com a certidão on-line, existente por agora apenas para este procedimento simplificado (mas já aprovado D.L. em 30 de Abril último prevendo a desmaterialização em geral do registo predial), e porque o negócio é celebrado na Conservatória, a situação do imóvel é conhecida com rigor no momento de compra e venda. O registo de aquisição é feito imediatamente após a compra e venda, no mesmo balcão."

E... "os baixos preços praticados e ainda a desnecessidade de efectuar os habituais registos provisórios e respectivas conversões que acarretam atrasos para o processo."

Assim, por exemplo, uma compra e venda com hipoteca no método tradicional (preço médio): cerca de 950 euros mais impostos; "Casa Pronta": 650 euros mais impostos (IMT e imposto de selo da verba 1.1. da TGIS - 0,8% sobre o valor da compra) ou 450 euros mais impostos, se for pago com conta poupança - habitação;

Compra e venda sem hipoteca, método tradicional (preço médio): 550 euros mais impostos; "Casa Pronta": 350 euros mais impostos (IMT e imposto de selo da verba 1.1. da TGIS - 0,8% sobre o valor da compra) ou 230 euros mais impostos, se for pago com conta poupança - habitação.

Nesta primeira fase, apenas se poderá utilizar este serviço para os prédios urbanos sites no Concelho de Espinho. Numa segunda fase, vai ser eliminada a competência territorial das conservatórias de registo predial (já aprovado o referido D.L. em 30 de Abril último como pode verificar em www.portugal.gov.pt) o que significa que os interessados poderão dirigir-se à referida conservatória independentemente da localização do imóvel.

António José Seguro assinala Dia da Europa em Espinho

Fotos VÍTOR LANCHA

União (força) sem perda de identidade e valores dos países membros

Foi perante a lotada sala Costa Verde, no Hotel PraiaGolfe, que António José Seguro palestrou na noite de sexta-feira, a propósito do Dia Europa que então se assinalava, efeméride à qual os socialistas de Espinho, em particular, e do distrito de Aveiro, em geral, quiseram associar-se em jornada de reflexão.



Tratou-se de uma organização conjunta da Concelhia de Espinho do PS, do Departamento Federativo das Mulheres Socialistas de Aveiro e da Federação Distrital de Aveiro do PS, oportunamente representados pelos respectivos presidentes - José Luís Peralta, Rosa Albernaz e Afonso Candal.

Os três responsáveis das estruturas promotoras do encontro sublinharam a preocupação advinda da conjuntura socioeconómica mundial, procurando destrinçar os reflexos efectivos e extrapolados no quadro nacional, patrioticamente em primeira análise e comunitariamente no panorama europeu.

António José Seguro debateu com os assistentes os prós e os contras da actualidade internacional e os correspondentes efeitos na conjuntura e no desenvolvimento socioeconómico do país, não descuidando a análise realística dos direitos e dos deveres nacionais no âmbito da adesão à União Europeia.

António José Seguro historiou a proposta de Robert Schuman, em 9 de Maio de 1950, visando a criação de uma Europa organizada, julgado então (ainda numa perspectiva actualizada) requisito indispensável para a manutenção de relações pacíficas.

A "Declaração Schuman" foi, assim, a alavanca para a constituição da União Europeia, agora também caracterizada/identificada pela moeda única, na circunstância o euro.

Em suma, consolida-se nos tempos que correm "a identidade política da União Europeia", sem descuidar "os valores os valores sociais e culturais dos povos e das nações."

E... "a Europa terá de evoluir em conjunto para fazer face aos dimensionamentos de países como os Estados Unidos da América e de outras potências como as que evoluem na Ásia."

Lúcio Alberto



Pedro Nelson e as eleições no PSD

"Em causa o futuro do país"

Na qualidade de mandatário concelhio à eleição de Manuela Ferreira Leite para a presidência do PSD, Pedro Nelson Sousa emitiu o seguinte comunicado:

"Nunca acreditei em pessoas providenciais! Acredito sim que há pessoas que reúnem as melhores condições para dar resposta a determinados desafios particularmente exigentes e de grande responsabilidade.

As próximas eleições no PSD visam escolher o líder que em 2009 irá concorrer em eleições ao lugar de Primeiro-Ministro de Portugal.

Aos militantes do PSD cabe escolher esse líder. O líder que seja capaz de reunir as pessoas mais competentes para cumprir o enorme desafio de governar o nosso país.

O líder que, pelo seu passado técnico, político e também ético, esteja habilitado a dirigir e a governar, projectando o país para um futuro de progresso consistente e sustentado.

Um líder que para congregar, não necessite de excluir.

Um líder que para unir, não necessite de reclamar a unidade.

E, sobretudo, um líder que apesar de ambicionar, como lhe compete, chegar ao poder, se recuse a enganar os portugueses.

A pessoa a quem reconheço essas qualidades, sem qualquer margem de dúvida, é a Dra. Manuela Ferreira Leite.

Quem me conhece sabe que não me entrego a causas em que não acredite de forma inequívoca, e sabe também que não cedo a manobras ou apelos de circunstância.

É neste contexto que é para mim um privilégio e um orgulho ser o mandatário concelhio da candidatura da Dra. Manuela Ferreira Leite a presidente do PSD.

Neste acto eleitoral a que são chamados os militantes do PSD, a responsabilidade é enorme e todos têm a obrigação de comparecer para exercer o seu direito de voto. Voto que, mais que nunca, deve ser exercido de acordo com a consciência individual de cada militante.

O que está em causa é demasiado importante para se poder encarar com indiferença ou ligeireza.

O que está em causa é 'só' o futuro do país."

Fados na Tuna de Anta (sábado à noite)

A Tuna Musical de Anta vai realizar no próximo sábado, a partir das 21.30 horas, uma Noite de Fados, a decorrer na sede da colectividade e para a qual se convidam todos os amigos e associados da mesma.

UCalgary String Quartet (amanhã) no Auditório

É já amanhã pelas 21.30 horas que o Auditório de Espinho recebe o UCalgary String Quartet, quarteto de cordas residente da Universidade de Calgary, no Canadá, onde tem desenvolvido uma intensa actividade de divulgação musical.

O quarteto apresenta-se em Espinho com um repertório inteiramente preenchido com obras clássicas. Edmond Agopian e Adriana Lebedovich nos violinos, Dean O'Brien na viola e Beth Root Sandvoss no violoncelo interpretam a juventude de Mozart e a maturidade de Mendelssohn e Beethoven.

O valor do bilhete para este espectáculo é de 5 euros, havendo os habituais descontos para maiores de 65 e menores 25 anos.

Exposição colectiva (fotográfica) da ESAP

Pelas 17 horas de sábado será inaugurada uma exposição de alunos do curso de fotografia/artes visuais da Escola Superior Artística do Porto, no Inatel de Santa Maria da Feira.

A mostra irá decorrer diariamente até ao próximo dia 30, entre as 8 e as 24 horas.

Arte rupestre europeia - curso intensivo

Estão abertas as inscrições durante o mês de Maio para o curso apresentado por Fernando Augusto Coimbra, sobre arte rupestre europeia, com início a 6 de Junho, num total de oito sessões, às sextas-feiras entre as 21 e as 23 horas e aos sábados entre as 10 e as 12 horas, no Solar Condes de Resende. Mais informações através do 227531385.

Esta é uma iniciativa organizada pelo Pelouro da Cultura, Património e Turismo da Câmara Municipal de Gaia em colaboração com a Academia Eça de Queirós.

Confraternização militar

A tradicional confraternização dos antigos elementos do Regimento de Cavalaria 5 (Aveiro) está marcada para as 10 horas de 1 de Junho (no quartel).

As inscrições (incluindo familiares) para o almoço podem ser processadas pelo telefone 234423001 (Hotel Arcada).



Fotos SS



Na Escola Domingos Capela

Semana da leitura

A Escola EB 2.3 Domingos Capela "viveu" momentos diferentes e especiais no âmbito da semana da leitura, tendo como ponto central a biblioteca escolar que além das actividades acolheu uma feira do livro muito concorrida.

Sandra Soares

Sónia Couto, coordenadora da biblioteca da Domingos Capela revelou que a realização da semana da leitura decorreu da proposta apresentada no âmbito do Plano Nacional da Leitura e que estava prevista para o mês de Março, mas que no estabelecimento de ensino silvaldense foi adiada, no sentido de coincidir com a realização da Feira do Livro, habitualmente promovida em Maio.

Com o objectivo de promover hábitos de leitura junto da comunidade escolar, a par com

a feira do livro foram então levadas a cabo uma série de iniciativas direccionadas para os alunos e, essencialmente, por eles promovidas, embora contando com a colaboração de professores, funcionários e também encarregados de educação.

Os alunos da turma M9 do Curso de Educação e formação de Mesa e Bar foram protagonistas de alguns dos momentos altos desta semana, levando a cabo, por diversas vezes e a pedido os colegas, a encenação do Teatro de Sombras "Pêro Dias e o Negro", baseado num excerto do livro "O Cavaleiro da Dinamarca" de Sophia de Mello Breyner Andresen.

Outro teatro de sombras foi levado a palco pelos jovens do 6.º C que encenaram um texto de Luísa Ducla Soares: "Os ovos misteriosos". Em anos os casos o tem central foi o racismo e a inutilidade de se fazerem distinções de raça ou cor.

Outro momento alto foi a tertúlia poética organizada pela turma de 10.º ano do curso profissional de restauração. Na biblioteca da escola foi criado um ambiente adequado e os jovens leram poemas da sua autoria intercalados com poemas de grandes autores portugueses, muitos deles musicados em versões bem conhecidas.

A semana encerrou com uma sessão nocturna também dedicada aos encarregados de educação onde assumiu protagonismo a história "As Aventuras de Abdi", da autoria de Madonna, lida por um pai.

Aliado a tudo isto e durante toda a semana a Feira do livro esteve aberta à comunidade escolar, sendo dinamizada pelos alunos do CEF de assistente comercial.

Domingos Capela aberta à comunidade (no sábado à tarde)

Na tarde do próximo sábado, a Escola EB 2,3 Domingos Capela abre-se à comunidade, a fim de apresentar a sua oferta formativa para o ano lectivo 2008/2009, pretendendo-se que os visitantes fiquem a conhecer melhor os seus espaços, projectos e actividades.

A escola oferece os percursos formativos do sistema educativo português: Ensino regular (básico e secundário); Ensino profissional (secundário); Cursos de educação e formação (básico); Cursos de educação e formação de adultos (básico e secundário nocturnos).

Com o objectivo de dar a conhecer uma escola que gosta de receber bem e que tem um projecto formativo aliciante para os seus alunos, capaz de dar resposta a todos e cada um a tarde de sábado será preenchida com um vasto programa.

A iniciativa abre pelas 14.30 horas sendo possível visitar livremente os vários espaços da escola e apreciar demonstrações dos alunos de Mesa e Bar, Jardinagem, Electricidade, Assistentes Comerciais e Assistentes Administrativos.

Haverá experiências nos laboratórios de ciências, poesia e teatro na biblioteca, actividades desportivas e musicais, quadros interactivos e jogos de matemática, estando o encerramento da iniciativa previsto para as 17 horas com um lanche convívio.

Telefones Úteis

A. Viação Espinho	22 734 03 23
Biblioteca	22 733 58 69
Bomb. V. Espinho	22 734 00 05
Bomb. V. Espinhenses	22 734 00 42
Câmara Municipal	22 733 58 00
Centro de Saúde	22 733 40 20

Cliesp	22 733 04 10
Clínica Costa Verde	22 734 58 85
Clínica N.ª S.ª d'Ajuda	22 734 26 95
Clínica S. Pedro	22 734 47 14
Policlínica	22 733 06 40
CTT - Rua 19	22 733 06 31
CTT - Anta	22 733 06 61
EDP - Avarias	800 506 506
EDP - Leituras	800 236 236

Estação CP	808 208 208
Fisioclínica	22 731 49 86
Brigada Fiscal	22 734 11 96
Hospital Espinho	22 733 11 30
Hospital V. N. Gaia	22 379 42 11
S. Sebastião (S.M.Feira)	256 37 97 00
Junta Freguesia	22 734 44 18
PSP	22 734 00 38
Registo Civil	22 733 20 60

Repartição Finanças	22 733 20 70
Saneam. Básico (avarias) ..	22 733 58 40
Segurança Social	22 734 19 56
Táxis (Câmara)	22 734 31 67
Táxis Costa Verde	22 734 01 18
Táxis (Graciosa)	22 734 00 10
Táxis União, Lda.	22 734 80 17
Táxis Unidos	22 734 22 32
Táxis Verdemar	22 734 35 00

Tesouraria Fazenda Pública	22 733 20 87
Tribunal	22 733 13 30
Anta	
Farmácia	22 734 11 09
Farmácia Guedes de Almeida	22 732 20 31
Junta Freguesia	22 734 64 53
Lar da 3.ª Idade	22 733 09 00
Unidade de Saúde	22 733 40 60
Guetim	
Junta Freguesia	22 734 42 26

Paramos	
Centro Social	22 733 08 70
Farmácia	22 734 63 88
Junta Freguesia	22 734 27 10
Reg. Engenharia	22 734 20 23
Unidade de Saúde	22 734 50 01
Silvalde	
Junta Freguesia	22 734 40 17
Unidade Saúde Marinha	22 734 31 01
Unidade Saúde Silvaldinho ..	22 734 36 42



Trabalhos em exposição na escola

Fotos SS

Artistas da Gomes de Almeida premiados

O trabalho desenvolvido no âmbito da disciplina de Área Projecto do 12.º 6 (artes) da Secundária Gomes de Almeida arrebatou o terceiro lugar no 1.º Festival Anual Artístico e Científico promovido pela Universidade Católica. O trabalho vencedor e outros, levados a cabo pelas turmas de artes do ensino secundário da Gomes de Almeida, estão patentes no pavilhão A1 da escola, até sábado.

Sandra Soares

Um grupo de alunos do 12.º 6 resolveu apresentar os trabalhos desenvolvidos no âmbito da disciplina de Área Projecto no 1º Festival Anual Artístico e Científico promovido pelo Centro Regional do Porto da Universidade Católica e arrebatou o terceiro lugar e o prémio que os jovens consideravam mais apetecível: cursos de verão naquele estabelecimento de ensino superior.



Sentindo necessidade de compilar os trabalhos desenvolvidos ao longo de anos anteriores e sabendo que existem universidades que têm como pré-requisito a apresentação de portfólios, os alunos do 12.º 6, turma de artes da Escola Secundária Dr. Manuel Gomes de Almeida, decidiram criar, no âmbito da disciplina de Área Projecto, portfólios que não se limitam-se a ser um mero catálogo de trabalhos, mas fossem a imagem do seu autor.

Após aturado trabalho de investigação junto de galeristas e do mundo profissional das artes na procura do melhor caminho para efectuarem o trabalho a que se propunham os jovens foram confrontados com o desafio de apresentarem o trabalho final 1º Festival Anual Artístico e Científico promovido pela Universidade Católica.

Os projectos teriam de ser apresentados em forma de exposição oral, actuação, demonstrações e experiências e mostra de filmes ou trabalhos de artes plásticas, abrangendo quatro grandes áreas: Economia e Gestão, Ciências e Tecnologias, Humanidades, e Artes.

Orientados pela professora Aurora Bernardo e numa corrida contra ao tempo (os trabalhos tiveram de ficar prontos vários meses antes do previsto), 12 alunos aceitaram o desafio: Ana Cláudia Lima, Ana Tavares, Ana Correia, Ângela Ribeiro, Cátia Alves, Cátia Pedrosa, Hugo Rocha, Marco Costa, Rita Mendes, Sofia Brandão, Tânia Silva e Tiago Gomes.

Durante dois dias os jovens marcaram presença no Porto, defendendo o seu trabalho perante um júri que de entre 40 projectos de 16 escolas atribuiu o terceiro prémio na área de artes à escola espinhense. Foi o terceiro, mas os alunos não poderiam ter ficado mais satisfeitos, já que enquanto que o primeiro e segundo prémios eram valores monetários para compras nas lojas do Grupo Sonae, o terceiro corresponde a cursos de verão na Universidade Católica, na área que cada um dos 12 alunos escolher.

Ana Isabel Correia e Rita Mendes são pe-remp-tórias ao afirmar que este era o prémio que queriam, já que aliado à experiência do concurso terão agora oportunidade de contactar com

professores e pessoas entendidas na área das artes o que lhes poderá abrir portas para um futuro profissional.

Também se sentiram realizadas pelo facto das muitas horas de trabalho e empenho que colocaram no projecto apresentado terem sido publicamente reconhecidos, em especial porque, mesmo dentro da escola, os alunos de artes têm muitas vezes "a fama de que não trabalham".

Isso mesmo é também reconhecido pela professora Aurora Bernardo que valoriza por isso a importância de dar a conhecer o trabalho desenvolvido dentro da sala de aula à comunidade escolar e não só, daí a exposição que se encontra patente no pavilhão A1 até ao próximo sábado com trabalhos das turmas de artes do secundário da Escola Manuel Gomes de Almeida.

Além da Expo'arte, os trabalhos desenvolvidos pelos alunos de artes do secundário mas também nas disciplinas de educação visual e oficina de artes do ensino básico farão parte da mostra da escola que decorre de 26 a 30 de Maio.

CLÍNICA RADIOLOGIA
Dr. NELSON DE OLIVEIRA
 ECO DOPPLER VENOSO MEMBROS INFERIORES
DR. PAULO ALMEIDA
 Médico especialista ANGIOLOGIA, CIRURGIA VASCULAR
 Telef. 22 733 0606 Tlm. 91 880 4004
 RUA 26, N.º 787 (próximo do Tribunal) ESPINHO

DR. ILÍDIO SANTOS
 MÉDICO DENTISTA
Implantes Ortodontia Fixa Prótese Fixa
 Acordos com: SAMS/QUADROS ACASA * CGD * ADSE * PSP SIM * ALLIANZ * AXA
Consultórios:
 Rua 16 (Esquina Rua 19), n.º 545-1.º Dt.º - Espinho - Telef. 22 734 29 31
 R. Manuel Alves de Sá, 15 G - 4400-494 V.N. Gaia - Telef. 22 711 86 61 / 22 711 86 42

IMPLANTES - ORTODONTIA FIXA
 Novidades: ORTODONTIA INVISÍVEL INVISALIGN
 BRANQUEAMENTO ZOOM ADVANCED POWER
Dr. Jorge Pacheco
Dr. Gustavo Pacheco
 Acordos: ACASA, CGD, EDP, EUROESPUMA, PHILIPS, SAMS, CRUZ VERMELHA
 R. 8, n.º 381-1.º • 4500 ESPINHO • Telef. 22 734 27 18 / 96 103 44 20
 Aos sábados por marcação • Em frente à Estação • www.clinicaspacheco.com

Clínica Médico-Dentária Rosa Neves, Lda.
 Rua 29, n.º 696 (entre as ruas 26 e 24)
 Marcações pelos telef.: 22 734 01 16 e 91 496 13 67

MÉDICOS DENTISTAS
JORGE FERREIRA BRUNO MORRIS
 SAMS QUADROS SAMS * CGD ADVANCE CARE * MÉDIS
 Edifício S. Pedro Sala W
 Rua 23, n.º 174
 Telef. 22 734 86 93

GABINETE DE RADIOLOGIA DE ESPINHO
 Dr. Krug Noronha
 DRA. HELENA CUNHA (Dir. Técnica) - DR. CARLOS KRUG NORONHA
 DR. JOSÉ LUÍS KRUG - DRA. M. CARMO VASCONCELOS - DR. NUNO KRUG NORONHA
 Acordos com: ADSE, SAMS, PORTUGAL TELECOM, PSP, GNR, CGD, ACASA, MINIST. JUSTIÇA, CTT, MEDIS, MULTICARE, SNS e ADVANCECARE
 Consultório: R. 20, n.º 1436 r/c • Telef. 227334100 • Fax: 227334110 • Horário: Das 8 às 19h00

Associações de Pais de Espinho convivem com alunos e famílias de outros países



Passeio a Cerveira

A Federação Concelhia das Associações de Pais de Espinho organizou um passeio cultural a Vila Nova de Cerveira, reunindo dezenas de

encarregados de educação de alunos de diversas escolas espinhenses.

No âmbito do Ano Europeu do Diálogo Intercultural, a Federação convidou famílias e alunos de outros países, designadamente, da Ucrânia, Japão e Venezuela, num total de 17 pessoas, cujos jovens estudam nas escolas secundárias de Espinho – Dr. Manuel Laranjeira e Dr. Gomes de Almeida. Os temas centrais do passeio cultural foram o ambiente e as artes, tendo sido visitados o Aquamuseu, a Bienal de Cerveira e efectuadas viagens de barco no estuário do rio Minho.

“Durante um dia de convívio enriquecedor e

saudável, tivemos também oportunidade de trocar conhecimentos sobre o ensino nos diferentes países, as realidades socioeconómicas e o movimento associativo de Pais. Como é habitual nestas iniciativas – que se realizam pelo quarto ano consecutivo – aproveitamos para fomentar o gosto pela leitura, divulgando a obra do poeta e antigo professor da Escola Sá Couto, de Espinho, Anthero Monteiro, que devido a compromissos já assumidos não nos pode acompanhar nesta visita cultural a Vila Nova de Cerveira, que contou com o apoio, em termos de transportes, da Câmara Municipal de Espinho e da Cerciespinho.”

Começou a carreira no voleibol do Sporting Clube de Espinho

Nuno Pinheiro campeão da Bélgica



ZuPP fotografie

O espinhense, Nuno Pinheiro sagrou-se campeão nacional de voleibol da Bélgica pelo Noliko ao vencer, por 3-0 (25-20, 25-23 e 25-23), o Knack Randstad Roeselare, vencedor das três últimas edições da Liga daquela país.

No primeiro jogo do 'play-off' do título, o Noliko venceu o seu adversário, fora, por 3-0 (29-27, 25-22 e 25-23); no segundo, perdeu, em casa, por 1-3 (19-25, 31-29, 23-25 e 19-25); no terceiro, voltou a perder, desta vez em Roeselare, por 1-3 (23-25, 24-26, 25-21 e 19-25), mas conseguiu igualar ao triunfar, por 3-0 (25-17, 25-20 e 26-24), na recepção ao Roeselare, no quarto jogo.

Com este triunfo na Liga, a equipa do distribuidor português conseguiu a dobradinha, já que tinha erguido, no dia 10 de Fevereiro, a Taça da Bélgica após vencer o mesmo adversário – Roeselare.

Este é o primeiro título de campeão naci-

onal rubricado por Nuno Pinheiro com as cores de um clube não português, embora tenha vencido já duas taças ao serviço do Noliko.

Depois deste triunfo, Nuno Pinheiro, passou a integrar os trabalhos da Selecção Nacional na luta pela presença nos Jogos Olímpicos de Pequim e que irá jogar a poule olímpica que irá decorrer na Nave Polivalente de Espinho, a partir de terça-feira (dia 20), até 1 de Junho.

Nuno Miguel Araújo Pinheiro nasceu a 31 de Dezembro de 1984 e iniciou a prática do voleibol no Sporting Clube de Espinho, nos minis, em 1994, onde se manteve até ao escalão júnior de 1999 a 2002. Depois foi contratado pelo Vitória de Guimarães, até 2004 iniciando, a partir daí, a sua carreira internacional na equipa italiana do Prisma Taranto. Em 2005 transferiu-se para a equipa pela qual se sagrou, este ano, campeão nacional e vencedor da Taça da Bélgica – o Noliko Maaseik.

Nuno Pinheiro já detinha os seguintes troféus:

Um Campeonato Nacional de Iniciados pelo Sporting Clube de Espinho (1997/98); dois campeonatos nacionais de juniores pelo Sporting Clube de Espinho (2000/01 e 2001/02); duas taças da Bélgica pelo Noliko Maaseik (2006/07 e 2007/08); um Campeonato da Liga da Bélgica pelo Noliko Maaseik (2007/08).

O seu palmarés na selecção nacional conta com um 8.º Lugar no Campeonato Mundo (Argentina 2002); o 5.º lugar na World League (2005); o 10.º lugar no Campeonato da Europa de Itália (2005); o 1.º lugar no Torneio dos 60 anos da Federação Portuguesa de Voleibol (2007); e o 2.º lugar na Liga Europeia – Portugal – 2007.



ZuPP fotografie

VI Torneio Internacional de Ginástica Rítmica na Nave Polivalente com o domínio da Rússia, Bulgária e Israel

Sucesso

Realizou-se, no fim-de-semana, na Nave Polivalente, o VI Torneio Internacional de Ginástica Rítmica. Esta competição organizada pela Associação de Ginástica do Norte, com o patrocínio da Câmara Municipal de Espinho e o apoio da Associação Académica de Espinho, que contou com a presença de 12 países, num total de setenta e cinco ginastas, nos escalões de esperanças, juvenis e juniores.

Foi uma competição ao mais alto nível, estando presentes ginastas candidatas ao título de campeãs europeias. As equipas da Rússia, Bulgária e Israel foram as que mais fizeram vibrar o público, arrecadando o maior número de medalhas.

No entanto, não menos importante, foi a ginasta da selecção nacional Jéssica Jardim, participando em duas finais, com exercícios de grande originalidade e velocidade de execução.

As ginastas juvenis e juniores académicas não alcançaram nenhuma final, pois o nível do Torneio era muito elevado, porém executaram os seus exercícios com poucas falhas e muita expressividade.

O jantar de confraternização final foi extremamente alegre. As ginastas, treinadoras, juizes, pais das ginastas e toda a equipa da organização dançaram e conviveram até cerca da meia-noite.

Todas as delegações elogiaram a organização deste evento, que, segundo a organização "não seria possível sem o empenho e dedicação de toda a equipa envolvida e o apoio dos funcionários da Câmara Municipal de Espinho".

Classificações:

Concurso Geral de Esperanças – 1.º Viktoria Sytnykova (Ucrânia); 2.º Ekaterina Pak (Rússia); 3.º Sofia Belyusova (Rússia); 4.º Laura Traets (Bulgária); 5.º Jazmin Berdi (Hungria); 6.º Laura Dias (Associação de Ginástica da Ilha da Madeira); 7.º Ana Correia (Associação de Ginástica de



Lisboa); 8.º Maria Soares (Associação de Ginástica do Norte).

Concurso Geral de Juvenis – 1.º Yulia Godlevska (Ucrânia); 2.º Katja Bogdanic (Eslovénia); 3.º Yulia Myrina (Ucrânia); 4.º Diana Deak (Hungria); 5.º Elena Milenkovic (Croácia); 6.º Ksenia Bushueva (Rússia); 7.º Ekaterina Fomicheva (Rússia); 8.º Ana Vidovic (Eslovénia); 9.º Maja Ipsa (Croácia); 10.º Emanuelle Lima (Brasil); 11.º Gabriela Ribeiro (Brasil); 12.º Layse Morais (Brasil); 13.º Efrat Slutsky (Israel); 14.º Carolina Tonelotto (Brasil); 15.º Sara Cólca (Associação de Ginástica de Lisboa); 16.º Carolina Coelho (Associação de Ginástica do Distrito de Coimbra); 17.º Kati Kaario (Finlândia); 18.º



Ronja Laaksonen (Finlândia); 19.º Carolina Leal (Associação de Ginástica do Norte); 20.º Rita Morim (Associação de Ginástica do Norte); 21.º Ana Isabel Costa (Associação de Ginástica da Ilha da Madeira); 22.º Francisca Campos (Associação de Ginástica do Norte); 23.º Patrícia Alves (Associação de Ginástica do Norte); 24.º Raquel Couto (Associação de Ginástica do Norte).

Concurso Geral de Juniores – 1.º Sara Staikova (Bulgária); 2.º Viktoria Filanovsky (Israel); 3.º Jéssica Jardim (Portugal); 4.º Anna Zaytseva (Rússia); 5.º Aleksandra Aleksieva (Bulgária); 6.º Nikoletta Fejes (Hungria); 7.º Rebeca Martinez (México); 8.º Patricia Arredondo (México); 9.º Nigar Abdusalimova (Azer-

beijão); 10.º Saida Abdullayeva (Azerbaijão); 11.º Viktoria Rigo (Hungria); 12.º Johanna Vikkula (Finlândia); 13.º Daniela Rosa (Portugal); 14.º Manca Marcelan (Eslovénia); 15.º Mira Bimperling (Alemanha); 16.º Diana Machado (Associação de Ginástica de Lisboa); 17.º Jenna Alavahtola (Finlândia); 18.º Julia Nikolova (Bulgária); 19.º Anastasya Zaytseva (Rússia); 20.º Irlanna Nakamura (Brasil); 21.º Cátia Henriques (Portugal); 22.º Monica Hernandez (México); 23.º Irina Khartyan (Rússia); 24.º Larisa Paganini (Brasil); 25.º Tarsila Sodré (Brasil); 26.º Manca Mohar (Eslovénia); 27.º Eduarda Pinho (Brasil); 28.º Irina Grigorieva (Associação de Ginástica do Norte); 29.º Vanessa Roriz (Associação de Ginástica do Norte); 30.º Gabriela Batista (Associação de Ginástica do Norte); 31.º Fernanda Boeta (México); 32.º Lisa Spomheimer (Alemanha); 33.º Inês Cardoso (Associação de Ginástica do Distrito de Coimbra); 34.º Sara Valimaa (Finlândia); 35.º Dina Pita (Associação de Ginástica da Ilha da Madeira).

Finais de Esperanças – Arco – 1.º E. Pak (Rússia); 2.º V. Sytnykova (Ucrânia); 3.º Nicole Chuey (México); 4.º Laura Traets (Bulgária); 5.º Jazmin Berdi (Hungria); 6.º S. Belyusova (Rússia).

Movimentos Livres – 1.º S. Belyusova (Rússia); 2.º V. Sytnykova (Ucrânia); 3.º E. Pak (Rússia); 4.º Laura Traets (Bulgária); 5.º Jazmin Berdi (Hungria); 6.º Laura Dias (Associação de Ginástica Ilha da Madeira).

Bola – 1.º V. Sytnykova (Ucrânia); 2.º S. Belyusova (Rússia); 3.º E. Pak (Rússia); 4.º Laura Traets (Bulgária); 5.º Nicole Chuey (México); 6.º Jazmin Berdi (Hungria).

Finais de Juvenis – Corda – 1.º Katja Bogdanic (Eslovénia); 2.º Yulia Godlevska (Ucrânia); 3.º Gabriela Ribeiro (Brasil); 4.º Anna Vidovic (Eslovénia); 5.º Diana Deak (Hungria); 6.º Maja Ipsa (Croácia).

Arco – 1.º Ksenia Bushueva (Rússia); 2.º Yulia Myrina (Ucrânia); 3.º Yulia Godlevska (Ucrânia); 4.º Katja Bogdanic (Eslovénia); 5.º Emanuelle Lima (Brasil); 6.º Layse Morais (Brasil).

Finais de Juniores – Corda – 1.º Viktoria Filanovsky (Israel); 2.º Anna Zaytseva (Rússia); 3.º Jéssica Jardim (Portugal); 4.º Sara Staikova (Bulgária); 5.º Rebeca Martinez (México); 6.º Daniela Rosa (Portugal); 7.º Patricia Arredondo (México).

Arco – 1.º Viktoria Filanovsky (Israel); 2.º Sara Staikova (Bulgária); 3.º Nigar Abdusalimova (Azerbaijão); 4.º Aleksandra Aleksieva (Bulgária); 5.º Viktoria Rigo (Hungria); 6.º Anna Zaytseva (Rússia).

Bola – 1.º Sara Staikova (Bulgária); 2.º Viktoria Filanovsky (Israel); 3.º Jéssica Jardim (Portugal); 4.º Anna Zaytseva (Rússia); 5.º Nikoletta Fejes (Hungria); 6.º Nigar Abdusalimova (Azerbaijão).

Fita – 1.º Nikoletta Fejes (Hungria); 2.º Viktoria Rigo (Hungria); 3.º Rebeca Martinez (México); 4.º Sara Staikova (Bulgária); 5.º Jéssica Jardim (Portugal); 6.º Aleksandra Aleksieva (Bulgária); 7.º Patricia Arredondo (México).

Fonseca

TECIDOS - MODAS

RUA 19, N.º 275 — Telefone, 22 734 04 13 — ESPINHO

Vidraria Ferreira

Ferreira & Ferreira, Lda.

VIDRO LISO | DUPLO | ANTI-REFLEXO | ANTI-FOGO
E LAMINADO | ESPELHOS | TIJOLOS E TELHAS
DE VIDRO | INSTALAÇÕES DE VIDROS TEMPERADOS

Rua das Fábricas, 40 - Zona Industrial de Silvalde
4500-628 SILVALDE - ESPINHO • Tel./Fax: 227 340 480



LAVPAR
LAVANDARIA A SECO

Rua 9, n.º 449
Tlm. 913 587 455



LAVANDARIA
LAVAR
Rua 12, n.º 640
Tlm. 919 085 197

CAFÉ ENCONTRO

ESPINHO

Pela conclusão do *Curso de Economia* do seu colaborador
Dr. Pedro Nuno Ribeiro Valente,
desejam-lhe parabéns e muitas felicidades.

Salvé 14/05/2008

Kévin Dias

Seus avós, pais,
tio e padrinho,
residentes em
França, e toda a
família NEIVA,
desejam-lhe
um feliz
aniversário
e que esta data se
repita por muitos
e bons anos.



Passeio ecológico novamente adiado

O passeio ecológico promovido pela organização ambientalista Campo Aberto, com percurso a passar pelo ao Castro de Ovil (Paramos), Parque da Gruta da Lomba/Picadela (Guetim) e Bicha das 7 Cabeças (Silvalde), no concelho de Espinho, foi novamente adiado pela organização devido à previsão de mau tempo, esperando-se que se possa realizar no próximo sábado.

Mais informações podem ser obtidas junto de: Lúcia Fernandes (luciaof@gmail.com e 938667625) ou Mafalda Sousa (936459045).

Caminhada solidária

No próximo domingo vai viver-se um dos momentos altos da Campanha Pirlampo Mágico 2008, com uma caminhada solidária de cinco quilómetros pelas ruas de Vila Nova de Gaia, onde se espera a participação de cinco mil pessoas, entre elas funcionários, utentes e familiares da Cerciespinho e todos os espinhenses que queiram participar.

A caminhada, que tem como madrinha Aurora Cunha e confirmada a presença de diversas figuras públicas, está marcada para as 10.30 horas da manhã de domingo, tendo partida e chegada junto ao Corte Inglês em Vila Nova de Gaia, percorrendo algumas artérias centrais da cidade de Gaia, com passagem pela lindíssima a Ponte do Infante.

Limitada ao máximo de cinco mil participações, a RunPorto, entidade organizadora da caminhada, conta já com metade preenchidas, pelo que os interessados pelas restantes devem apressar-se a efectuar a inscrição, que custa apenas um euro, podendo obter informações na Internet (www.runporto.com). As t-shirts e dorsais a que cada participante tem direito serão entregues nos dias 16 e 17, entre as 10 e as 23 horas, no El Corte Inglês, onde se encontra a equipa RunPorto pronta a dar todos os esclarecimentos.

Ajudar a FENACERCI é contribuir para uma melhor qualidade de vida nas pessoas com deficiência mental e suas famílias, pelo que se apela à participação na caminhada e, já agora, à compra do Pirlampo que em 2008 é verde esperança.

Festival no AdE (no fim do mês),

Tonalidades

O Auditório de Espinho promove a primeira edição do Festival Tonalidades recebendo nas noites de 30 e 31 de Maio alguns dos nomes mais importantes da escrita de canções em Portugal: JP Simões, The Partisan Seed, Nuno Prata e Old Jerusalem.

Durante dois dias, o Auditório de Espinho recebe quatro concertos (dois em cada noite) de gente que trata a canção por "tu" – seja em português ou inglês. Em 2008 seguimos esta via, duas noites quentes e confortáveis. Mas não seria de estranhar se no próximo ano, fazendo justiça ao seu nome, este festival estivesse a percorrer outros caminhos.

JP Simões e The Partisan Seed preenchem a noite de Sexta-feira (30 de Maio). Em concerto,

JP Simões assume um papel de contador de estórias, assinando frequentemente concertos inesquecíveis, enquanto que Filipe Miranda, ex-vocalista dos já extintos Kafka, agora a solo, com The Partisan Seed, apresenta um estilo livre de composição e interpretação, pura escrita de canções de inspiração pessoal e descomprometida.

No sábado, a noite é de Nuno Prata e Old Jerusalem. Outrora nos Ornatos Violeta, Nuno Prata, agora a solo, revelou-se nos últimos anos como um dos melhores escritores de canções em português da nova geração. Com três discos editados, Francisco Silva, mais conhecido por Old Jerusalem, mostra capacidades de tomar a melancolia de assalto com fins bem intencionados. Neste concerto, Francisco Silva conta com a ajuda da sua banda para levar estas canções a bom porto.

O bilhete para um concerto deste festival tem o valor de 5 euros, para os dois concertos custa 7,5 euros.



Iniciativa na Escola Gomes de Almeida

Ambiente "a torto e a direito"

Os alunos da opção de Direito (Humanidades e Economia) do 12.º ano da Escola

Secundária Dr. Manuel Gomes de Almeida, a propósito do tema do placar "A Torto e a Direito", subordinado ao tema do "Ambiente", levou a efeito, recentemente, uma iniciativa, em conjunto com a Associação de Estudantes, com a plantação de árvores, a colocação de lâmpadas económicas e com a oferta de caixotes próprios para a separação de lixo (plástico e papel).

A iniciativa teve como objectivo "a sensibilização para o tema do ambiente" e foi coordenada pela professora da disciplina, Ana Olga Abelha.

Manuel Proença



Um grupo de ex-alunos e familiares confraternizou com a professora Maria Rosa Rocha (no restaurante do Complexo de Ténis de Espinho), "agora que estão perto de virar a página para a faculdade"...

"Homem de Ferro" no Casino

A sala de cinema do Casino de Espinho apresenta, a partir de hoje e até quarta-feira, "Homem de Ferro", herói da Marvel levado até ao grande ecrã pela mão do realizador Jon Favreau. Robert Downey Jr. (vencedor de um Óscar), Gwyneth Paltrow, Terrence Howard e Jeff Bridges protagonizam esta adaptação das aventuras de mais um super-herói.

Por trás do seu fato-armadura, esconde-se Tony Stark (Robert Downey Jr.), um industrial milionário, génio da invenção e playboy assumido. A aventura começa quando é raptado e forçado a construir uma arma de destruição devastadora.

Em vez disso, e utilizando a sua inteligência e engenharia, Tony constrói um fato armadura high-tech e escapa ao cativo. Depois de desvendar uma perversa trama com implicações mundiais, ele melhora a sua poderosa armadura e jura proteger o mundo como o invencível Homem de Ferro.

Felizmente, o herói não está sozinho e conta com a preciosa ajuda dos seus aliados. Obadiah Stane (Jeff Bridges) é o braço direito de Tony, um executivo de topo na Stark Industries que como já trabalhava na empresa antes do nascimento de Tony, assume-se como confiante e conselheiro. Coronel James (Terrence Howard) é o melhor amigo de Tony Stark e a principal ligação militar à Stark Industries.

O quarteto não ficaria completo sem a preciosa colaboração de Virginia 'Pepper' Potts (Gwyneth Paltrow), assistente executiva de Tony, e figura indispensável na vida do nosso herói. Sem nunca evitar uma discussão, ela é a pessoa que apaga os fogos que Tony deixa à sua passagem.

As sessões de cinema do Casino de Espinho decorrem diariamente pelas 15.30 e 21.30 horas. À segunda-feira, o cinema é mais barato.

Entretanto ainda no mês de Maio (22) está prevista a estreia a nível nacional da (há muito esperada) nova aventura de Harrison Ford na pele do herói Indiana Jones que desta feita efectua uma visita ao Reino da Caveira de Cristal. O filme estará duas semanas em exibição.

Ritmo "avassalador" no Europarque

Totalmente renovado e com um novo elenco de grandes artistas, novos temas, novas ambiências e a participação de uma grande equipa de prestígio, "Wok - Ritmo Avassalador" tem o ritmo como pano de fundo e sobe ao palco do Europarque no dia 24.

No espectáculo o ritmo é explorado e desenvolvido de diversas formas, conceitos e timbres através dos tambores tradicionais portugueses, da luta de paus e coreografias inspiradas no imaginário tradicional português.

A disposição dos instrumentos no espaço físico e sua exploração como adereços, a movimentação em palco, a cor e as diversas ambiências sugeridas são alguns dos factores que tornam este espectáculo uma experiência inesperada.

2007 foi o ano da consagração pelas participações em espectáculos de grande notoriedade, como foram os casos dos Trovante e Xutos e Pontapés, ambos no Campo Pequeno.

Em 2008 o WOK está a percorrer o país de Norte a Sul numa digressão que contempla mais de 200 espectáculos. Esta digressão estreou a 5 de Abril no Centro Cultural de Samora Correia e passa agora por Santa Maria da Feira onde sobe ao palco no dia 24 de Maio com sessões às 17 e 21.30 horas.

Na história estamos no ano de 2223. Estamos a Sul dum rio que outrora acolheu embarcações, mas desde há muito que, encahadas, empinam a proa num último esforço para respirar. Olhamos para a cidade que se chamou Lisboa e que agora não é mais do que uma paisagem de velhas memórias. A vegetação apoderou-se novamente do planeta e restam apenas alguns sobreviventes. Os confrontos são constantes pois já faz muito tempo que ninguém confia em alguém: são as heranças dos medos, dos absurdos, das horas passadas de castigo, às escuras, dentro do armário com cheiro a naftalina.

Na correspondência dirigida à secção do "Correio do leitor" – por carta, fax, ou e-mail – os interessados devem identificar-se com o nome, o endereço, o contacto telefónico e o número do Bilhete de Identidade, mantendo-se, todavia, apenas no rodapé dos textos publicados o nome e a localidade dos autores.



CORREIO DO LEITOR

Mãe

Mãe, recorde com saudade,
As palavras que me dizias,
Os conselhos que me davas,
O quanto te preocupavas,
Quando para incêndios saía,
E tu não sabias para onde ia.

Mãe, nunca contigo falava,
Daquilo que vivia,
Das coisas porque passava,
Acidentes, incêndios e inundações,
Os sítios por onde andava!

Mãe, mas por ironia do destino,
Hoje o teu neto,
Faz o mesmo que o pai,
E eu não sei para onde ele vai!

Pois é Mãe...
Agora sofremos o que sofreste,
Vivemos o que viveste!
Mãe!!!

Rui Monteiro
(Espinho)

Exposições no Multimeios e na Junta de Espinho Artistas da Laranjeira

A arte e o talento dos alunos da Escola Secundária Dr. Manuel Laranjeira invadiram a cidade no âmbito da semana da artes, com exposições patentes na escola, mas também na Junta de Freguesia de Espinho e no Centro Multimeios que foi animado, na noite de terça-feira, pela festa de abertura. Segue-se a Semana das Expressões.

Sandra Soares

Como já vem sendo habitual, o departamento de Artes Visuais da Escola Secundária Dr. Manuel Laranjeira encontra-se a levar a efeito a "Semana da Artes", actividade que envolve dezenas de alunos, pais e professores, decorrendo na escola, Centro Multimeios e Junta de Freguesia de Espinho.

Na Junta de Freguesia estão patentes os trabalhos desenvolvidos em educação visual e oficina de artes pelas turmas do ensino básico, enquanto que os jovens do secundário, ligados à área das artes, expõem no Centro Multimeios, um espaço diferente, com grande visibilidade e



Fotos SS



dimensão, tendo os alunos ficado encantados por ali verem os seus trabalhos.

Os artistas gostaram do espaço e todos quantos por lá já passaram ficaram encantados com o resultado final da exposição que transforma o Centro Multimeios numa verdadeira galeria de arte, onde as surpresas surgem nos locais mais variados e das formas mais diversas.

Tudo o que se vê no Multimeios, desde as obras de arte à composição e instalação da exposição, é obra dos alunos que surpreendeu até mesmo os professores que orientavam o trabalho.

Daniela Fardilha, Sílvia Santos e Lâetitia Silva, três das artistas revelam que, sendo o Multimeios um espaço de referência em Espinho, com grande visibilidade, sentiram a responsabilidade de efectuar algo que cria-se impacto e fizesse a diferença. Ficaram satisfeitas com o resultado obtido, esperando que as pessoas tenham curiosidade de o visitarem.

Certo é que já muito ganharam com a experiência, uma vez que, embora pretendendo seguir caminhos diferentes na área das artes, sabem que o contacto com o público e o êxito na divulgação do seu trabalho é essencial, já que "a arte é para ser apreciada pelas pessoas".

Nesta Semana da Artes, o Centro Multimeios assume-se como o núcleo central onde se realiza o maior número de actividades de que são exemplo o encontro com o escritor Mário Cláudio, realizado na terça-feira, ou a festa de abertura que decorreu na terça à noite e foi colorida por uma performance com artes do fogo.

o□A tarde de ontem ficou marcada pela apresentação de trabalhos de História da Cultura e das Artes, na sala polivalente, organizada pela professora Maria Augusta Araújo e os respectivos alunos e para esta tarde prevê-se a realização de "Conversas sobre imagens projectadas... de Amadeo de Souza-Cardoso", figura que dá este ano o mote à Semana das Artes.

Segundo Paula Neves, professora responsável pela organização da iniciativa, Amadeo de Souza-Cardoso foi a personalidade escolhida este ano não só porque se assinalam 90 anos do seu falecimento, mas também pela sua ligação a Espinho e ao patrono da escola, Manuel Laranjeira.

Segundo Paula Neves esta foi uma forma de divulgar o trabalho nem sempre muito conhecido deste artista junto dos alunos, do sétimo ao décimo segundo ano. E para consolidar este objectivo a escola tomou a braços a tarefa de levar todos os seus alunos do ensino básico até Amarante, para visitarem o museu do artista e a cidade que sofreu recentemente um importante transformação urbanística.

A exposição no Centro Multimeios estará patente durante duas semanas, enquanto que a exposição na Junta de Freguesia de Espinho poderá ser visitada até sábado à tarde. A festa de encerramento da Semana das Artes encerra na noite de sexta-feira com um espectáculo no Auditório da Junta de Espinho, mas a Secundária Manuel Laranjeira não pára e na próxima semana os alunos vão participar em diferentes actividades que se desenrolam dentro da escola no âmbito da Semana das Expressões, que envolve as áreas de artes e educação física.

<p>Esmoriz – A 100 mts. da praia vende-se MORADIA T4</p> <p>c/ 2 suites, 2 salas, garagem p/ 2 carros, aspir. e aq. central, fogão sala, sist. som, jardim. Área 345m² + Terraços 142m² + Arrumos 18m²</p> <p>96 417 7996 - 96 424 7675</p>	<p>ESPINHO - CENTRO Junto à Rua 19</p> <p>vende-se T4</p> <p>Área 353m² + Terraços 52m² + Arrumos 17m² c/ suite, 3 banhos, salão grande, fogão sala, aq. central a gás e eléctrico, cozinha equipada.</p> <p>96 417 7996 - 96 424 7675</p>	<p>ESPINHO - CENTRO Rua 8 e 25 - Frente Estação</p> <p>vende-se T3 - 7.º andar</p> <p>Virado a sul, nascente e mar Totalmente mobilado c/ garagem</p> <p>96 417 7996 - 96 424 7675</p>	
<p>VIVENDA NOGUEIRA Zona Residencial da Bessada a 3 km de Espinho</p> <p>4 quartos (2 suites), cozinha e copa c/ 50m² antiga portuguesa, c/ fogão de sala, sala comum c/ 90m², aquecimento central, garagem p/ 6 carros, chagão c/ 60m², logradouro, quintal, árvores.</p> <p>311.000 Euros Trata o próprio 938081019 / 808202761 / 964177996</p>	<p>Atenção! Vende-se T2 e T3</p> <p>Espinho ao cimo da Rua 19, frt. Centro Luso-Venezolano, junto ao IC24, a 5 min. Espinho.</p> <p>T2 p/ habitar, c/ área 95,80m², l. garagem – 82.300 euros T3 p/ habitar, c/ área 120,75m², garagem 25,03m² – 104.750 euros</p>	<p>Espinho - Centro – R. 23, j/ ao Tribunal</p> <p>T2 no 2.º andar, piso em madeira, cozinha placa/forno, pré-instalação aq. central, despensa, garagem individual c/ arrumos, c/ elevador.</p> <p>Preço: 126.000 euros</p>	<p>Espinho Loja</p> <p>Aluga-se ou vende-se</p> <p>Ruas 37/14 Com 102,20m² - Cave 59,20m²</p>
	<p>Espinho - Zona Industrial</p> <p>Aluga-se ou vende-se</p> <p>Armazém c/ duas frentes – Pé dto. 8 mts., c/ 650m² + 32m² de escritório</p>	<p>Aluga-se ou vende-se LOJA</p> <p>Rua 8 – Espinho – Centro (em frente linha comboio) com 130m², mezanino 75,20m², logradouro 42m²</p>	<p>Espinho Escritório</p> <p>Com 63m² Aluga-se ou vende-se 2.º piso - Edifício S. Pedro</p>

Projectos úteis à comunidade

Ocupação de tempos livres (OTL)

No Programa OTL, os jovens podem participar numa das seguintes áreas: Ambiente e/ou protecção civil; Apoio a idosos e/ou crianças; Cultura e/ou património; Combate à exclusão social; Saúde; Outras de reconhecido interesse social na área do desporto, ciência, tecnologia, associativismo e diálogo intercultural.

Os projectos de longa duração têm uma duração exclusiva de quatro meses. O programa diário não pode exceder as três horas diárias. Os projectos de curta duração decorrem no Verão, nos meses de Julho e Agosto de cada ano, tendo cada projecto uma duração de 10 dias. O programa diário dos projectos tem uma duração mínima de três horas e máxima de cinco horas.

Podem participar neste programa os residentes em Portugal, integrados no sistema de ensino ou no de formação profissional que tenham entre 12 e 25 anos. Nos programas de longa duração apenas podem participar jovens com mais de 15 anos.

O programa OTL (Ocupação de Tempos Livres) foi criado a pensar nos tempos livres dos mais novos e pretende proporcionar-lhes a participação em projectos úteis à comunidade, estando à disposição duas modalidades: projectos de longa duração e de curta duração. Os participantes devem ter entre 12 e 25 anos.

As inscrições devem ser feitas na página do OTL (www.otl.pt) ou entregando o formulário de inscrição em papel na Câmara Municipal de Espinho: Divisão de Apoio à Juventude (zona industrial), Gabinete do Município (Câmara Municipal de Espinho), Posto de Turismo (Edifício da Junta de Freguesia de Espinho).

As inscrições para o Programa OTL de 2008 estão a decorrer desde Abril até 20 dias antes do início de cada projecto para a modalidade de longa duração, enquanto que para a modalidade de curta duração decorrem entre 15 de Maio a 15 de Junho.

Para se inscreverem os interessados devem preencher os dados requeridos na página do OTL ou no Formulário de Inscrição e entregar outros documentos requeridos como, por exemplo, a declaração do encarregado de educação autorizando a participação de jovens menores de 18 anos.

A selecção dos jovens para os projectos é feita pelas Direcções Regionais do Instituto

Português da Juventude (IPJ) em colaboração com as entidades promotoras. Após a selecção, o IPJ comunica a cada jovem qual o projecto onde foi colocado, bem como o período de ocupação, o local, o horário, o nome da entidade promotora e do gestor do projecto e as actividades a desenvolver, devendo o jovem confirmar junto da entidade promotora a sua aceitação de inclusão naquele projecto até cinco dias antes do respectivo início.

O IPJ apoia o participante OTL com um seguro de acidentes pessoais e uma bolsa no montante de 2 euros/hora. No final do projecto haverá, ainda, um certificado de participação a ser emitido pela Direcção Regional do IPJ, I.P. da área de residência do participante.

Mais informações podem ser obtidas junto da Divisão de Apoio à Juventude da Câmara municipal de Espinho, no site da autarquia, no Portal da Juventude ou através dos seguintes contactos: juventude@cm-espinho.pt e 227 335 866.

Fotografias de António Sá no Multimeios – "Portugal: Um Outro Olhar"

Abre ao público no próximo sábado e está patente até 15 de Junho, na Galeria do Centro Multimeios uma exposição intitulada "Portugal: Um Outro Olhar" e constituída por fotografias da autoria do fotógrafo espinhense António Sá.

Convidado pelo National Geographic Channel para integrar um documentário sobre os treze sítios em Portugal classificados pela UNESCO como património da humanidade, António Sá teve como desafio captar imagens que pudessem conjugar uma visão pessoal com outra um pouco mais institucional.

Foi deste equilíbrio improvável – e difícil de concretizar – que ao longo de praticamente um mês de rodagem nasceu a exposição fotográfica que viria a ser exposta nas galerias Harrods, em Londres; no Mosteiro dos Jerónimos, em Lisboa; na cidade turca de Eskişehir e que estará agora patente em Espinho.

A exposição pode ser visitada de terça a sexta-feira das 10 às 22 horas e ao sábado, domingo e feriados das 14 às 22 horas.

Noite de astronomia

No primeiro sábado de cada mês (por exemplo, no dia 7 de Junho) realizam-se, no Centro Multimeios de Espinho, as Noites de Astronomia. Os técnicos convidam os interessados a participar num passeio pela Esfera Celeste com início marcado para as 22 horas.

No moderno Observatório do Multimeios, e com a ajuda de um potente telescópio pode ver-se como o universo e os seus fantásticos objectos, planetas, nebulosas, enxames, são na realidade.

No caso das condições atmosféricas serem adversas à observação, a sessão decorre no Planetário onde se discutem as mais recentes descobertas na área da Astronomia.

O preço destas sessões é de 3,25€, havendo descontos para menores de 10 anos, portadores de Cartão Jovem e de estudante e maiores de 65 anos.

Mas mais informações podem ser obtidas em observatorio@multimeios.pt

Ainda no Multimeios e na área de astronomia, o destaque do Planetário continua a ser a sessão narrada por Nuno Markl que leva os espectadores e o próprio Planetário numa "Viagem a um Buraco Negro" todos os sábados, domingos e feriados pelas 16 horas.

As outras sessões em exibição são: O Mistério da Bola de Fogo (sábados, domingos e feriados, 15h); Acampar Com as Estrelas (sábados, domingos e feriados, 17h). A Zanga da Lua, Pesar as Estrelas, Hubble, 15 Anos de Descobertas e À Volta do Sol apenas estão disponíveis para visitas de estudo.

"O Golpe de Baker Street" no Centro Multimeios

O Centro Multimeios de Espinho apresenta, a partir de hoje e até quarta-feira, pelas 17 e novamente às 22 horas (excepto à 2ª Feira), "O Golpe de Baker Street", de Roger Donaldson, com Jason Statham, Saffron Burrows e Stephen Campbell Moore.

"O Golpe de Baker Street" (no original "The Bank Job") é inspirado num evento verídico surpreendente. Roger Donaldson conduz com precisão um thriller cheio de suspense que combina intriga, perigo e escândalo na cidade de Londres do princípio dos anos 70.

Entretanto, ainda em Maio o Multimeios apresenta os filmes: (22 a 28 de Maio) "Ponto de Mira" de Pete Travis, com Dennis Quaid, William Hurt, Forest Whitaker, Matthew Fox, Sigourney Weaver; (29 de Maio a 3 de Junho) e "O Amor nos Tempos de Cólera" de Mike Newell, com Javier Bardem, Giovanna Mezzogiorno, John Leguizamo, Benjamin Bratt.

De professores da Secundária Laranjeira

Visita ao Parlamento Europeu

A convite de Joel Hasse Ferreira, eurodeputado do Partido Socialista, Francelina Pinto, Olga Ventura, José Neves e Albertino Ferreira, professores da Escola Secundária Dr. Manuel Laranjeira, deslocaram-se ao Parlamento Europeu, em Bruxelas, entre os dias 5 e 7 de Maio.



Os docentes com Joel Hasse Ferreira no Parlamento Europeu

sobre as actividades da Assembleia, particularmente daquelas em que se encontra empenhado.

Para os presentes, um conjunto de 23 pessoas, entre as quais os docentes da Secundária Laranjeira, ficou evidente a intensidade da actividade desenvolvida pelo deputado assim como o seu desapontamento pela deficiente cobertura noticiosa por parte dos órgãos de comunicação social nacionais, principalmente das televisões.

O dia terminou com um agradável jantar oferecido pelo anfitrião num restaurante da cidade. No diálogo que então se estabeleceu, Joel Hasse Ferreira fez questão de sublinhar a boa impressão com que ficou de alguns alunos da escola espinhense quando esteve entre nós.

O dia seguinte foi destinado a conhecer as belas cidades de Gent e Bruges, com um passeio de barco pela zona histórica desta última, onde foi possível observar a "janela mais pequena do

mundo" e apreciar a saborosa gastronomia regional.

O último dia da "inesquecível viagem" foi para conhecer a magnífica capital, Bruxelas, com os seus belos monumentos carregados de história, as suas amplas praças, a sua "Torre Eiffel", o Atomium e os seus irresistíveis chocolates.

E logo o regresso, no interminável aeroporto, com algum atraso, como na partida, falta que se espera a TAP saiba ultrapassar. "Ainda não se tinha chegado e a saudade e vontade de voltar já era muita."

Quanto à experiência, os professores da área das ciências económicas e sociais da Escola Secundária Dr. Manuel Laranjeira continuarão a desenvolver acções que permitam que alunos e professores se desloquem à Bélgica, às instituições europeias, como agora ocorreu pela terceira vez no curto espaço de dois anos.

O convite surgiu na sequência do colóquio sobre a União Europeia que Hasse Ferreira conduziu no estabelecimento de ensino espinhense no passado dia 14 de Dezembro.

Chegados a Bruxelas, os convidados deslocaram-se à monumental sede do Parlamento Europeu onde almoçaram e puderam assistir por breves momentos aos trabalhos de uma comissão que decorria na sala das sessões plenárias, a mesma que se vê nas reportagens televisivas. Participaram ainda numa palestra do deputado

Tigres triunfam na Madeira

Eficácia e cabeça fria

A equipa de futebol profissional do Sporting Clube de Espinho deslocou-se à Ilha da Madeira, à Ribeira Brava, para defrontar o conjunto local, em encontro da Série dos Primeiros da II Divisão, Série B.

Os tigres, com pragmatismo e frieza, foram tremendamente eficazes e aproveitaram, muito bem, as oportunidades que se lhes depararam. O avançado dos espinhenses, Moreira, foi a estrela, conseguindo os dois tentos que deram a vitória à sua equipa.

**Ribeira Brava, 1
Sporting de Espinho, 2**

Jogo no Centro Desportivo da Madeira, na Ribeira Brava.

Árbitro: Humberto Teixeira (Porto)

Ribeira Brava – Bruno Freitas; Vítor Silva, João Antunes, Valter e Jerónimo;

Paulinho, Bruno, Diego e Canas; Marquinhos e Nuno.

Substituições: Vítor Silva por Marco Freitas (intervalo), Nuno por Vítor Hugo (intervalo) e Marquinhos por Ruben (81).

Treinador: Joaquim Rodrigues.

Sporting Clube de Espinho – Tiago; Bruno Lucas, Hélder Vasco, Amorim e Marco Abreu; Valença, Rui Ferreira e Nuno Coelho; Rui Gomes, Fábio 'Espinho' e Moreira.

Substituições: Moreira por Nuno Silva (65), Fábio 'Espinho' por Carela (87) e Rui Gomes por Tavares (90+1).

Treinador: Pedro Barny.

Ao intervalo: 0-2.

Marcadores: 0-1, por Moreira (6); 0-2, por Moreira (37); 1-2, por Marco Freitas (47).

Disciplina: cartão amarelo a Valter (62) e João Antunes (70).

II Divisão - Série B

(2.ª Fase - subida)

Resultados

Ribeira Brava-Sp. Espinho	1-2
Pontassolense-Oliveirense	2-2
Marítimo B-Canical	2-2

Classificação

	P	J	V	E	D	F-C
Oliveirense	46	7	4	3	0	9-4
Sp. Espinho	31	7	3	1	3	9-8
Pontassolense	29	7	3	3	1	7-5
Canical	27	7	1	4	2	7-7
Marítimo B	24	7	1	5	1	4-5
Ribeira Brava	22	7	1	0	6	3-10

Próxima jornada
Oliveirense-Sp. Espinho
Canical-Pontassolense
Marítimo B-Ribeira Brava



Liga dos Bombeiros no Estádio Comendador Manuel de Oliveira Violas

Fotos VÍTOR LANCHA

A equipa de futebol da Federação de Bombeiros do Distrito de Aveiro venceu a sua congénere do Porto, em encontro disputado no sábado no Estádio Comendador Manuel de Oliveira Violas, em Espinho. Os bombeiros de Aveiro bateram os portuenses por 3-1, na marcação de grandes penalidades, depois de se registar um empate (1-1), no final do tempo regulamentar, ficando, assim, apurada para a final da LigaBombeiros (prova oficial para bombeiros), a realizar este sábado, no Kartódromo Municipal de Palmela, defrontando a selecção de bombeiros de Santarém.

A LigaBombeiros decorre no âmbito do Ano Nacional do Voluntariado nos Bombeiros – 2008 promovido pela Liga dos Bombeiros Portugueses em colaboração com as Federações Distritais de Bombeiros, com a colaboração da Autoridade Nacional de Protecção Civil, a TMN, que ofereceu todo o equipamento desportivo, bem como, a Tranquilidade, PT Comunicações, Montepio, Banif, REN – Rede Eléctrica Nacional e Portucel.

De salientar que, antes do jogo, o presidente do Sporting Clube de Espinho, Rodrigo dos Santos, entregou a cada um dos capitães de equipa, um galardão dos tigres. Por sua vez, o capitão da equipa dos Bombeiros do Distrito de Aveiro entregou um Medalhão da Federação dos Bombeiros do Distrito de Aveiro ao Sporting Clube de Espinho, bem como à equipa de arbitragem e à Selecção da Federação dos Bombeiros do Distrito do Porto.

No jogo, para além de muito público afecto a cada uma das equipas, esteve presente, também, o representante da Liga dos Bombeiros Portugueses, o espinhense, comandante José Gomes da Costa, a quem coube a supervisão deste encontro.

Aveiro vence Porto aos penaltis



**FBD Aveiro, 1 (3)
FBD Porto, 1 (1)**

Jogo no Estádio Comendador Manuel de Oliveira Violas, em Espinho.

Federação de Bombeiros do Distrito de Aveiro – Apolo Correia; Nuno, Paulo Pires, Frederico Oliveira e Nuno Pires; Mário Carinha,

Luís Guerra e Filipe Carvalho; Pedro Mota, Francisco Lopes (cap.) e Pedro Dias.

Suplentes: Pedro Resende, João Pinho, José Brandão, Bruno Ferreira, José Pires, Arlindo Salgado, Hélder Pinho e José Silva.

Federação de Bombeiros do Distrito do Porto – Daniel Silva; João Martins, José Teixeira, António Leitão e Marco Carneiro;

Vítor Ribeiro (cap.), Maximino Pacheco e Nuno Carvalho; Manuel Pereira, Márcio Fragateiro e Luís Ramos.

Suplentes: Hélder Amaral, Jorge Dias, Fernando Varanda, Miguel Dias, José Maia, Álvaro Barros e Abel Sousa.

Ao intervalo: 1-0.

Manuel Proença



MANUEL GOIS

RUA DO COVELO - 4500 SILVALDE - ESPINHO • TELEF. 914 681 118

SE PRECISAR DE SERVIÇOS PROFISSIONALIZADOS
de instalação de gás, água canalizada e electricidade

Contacte **Arménio Reis Nunes**
portador de cartas profissionais dos mesmos ramos

Contactar tlm. **918 901 626**

BELLE - CLÍNICA DE ESTÉTICA
PROMOÇÕES DO MÊS:

Botox, DMAE, hidratação, peeling, lifting, preenchimento de rugas e lábios: 30% de desconto
Faça um pack de tratamento corporal ou facial e ganhe um Banho de Lua Consultas com clínico geral, cirurgião plástico, dermatologista e psicóloga.
Temos creme para pés gretados (rachados) e calosidades e óleos relaxantes para dores nas pernas.
Cuide de si com qualidade e competência
Rua 3, 523 - Espinho (em frente ao cemitério) • Tel. 222425278 | Tlm. 912343079

No Torneio do Sp. Arcozelo

Escolas de futebol de Silvalde em grande



Foi uma espectacular manhã de futebol a que se veio a verificar no sábado, nas instalações do Sporting Clube de Arcozelo, com um dia de sol radiante e as escolas de formação do Conselho Desportivo da Vila de Silvalde (CDVS) fizeram-se representar com seis equipas em vários escalões etários. A jornada acabou por ser muito positiva, quer do ponto de vista desportivo, quer do ponto de vista de confraternização para as duas equi-
pas.

Assim, no escalão de 1996/97, a turma da casa venceu por 5-4, num jogo que ficou marcado pelos erros defensivos e ao mesmo tempo pela falta de sorte da equipa do CDVS que até podia ter vencido facilmente não tivesse desperdiçado as inúmeras ocasiões de golo que teve.

No escalão de 1998/99 realizaram-se dois jogos e as coisas foram bastantes diferentes, tendo a equipa silvaldense vencido facilmente os dois encontros – o primeiro por um expressivo 16-1 num jogo que foi dominado por completo de início ao fim e não fossem os postes o resultado teria ainda sido mais avultado; a segunda equipa de 1998/99 venceu também por

9-1, num jogo onde até o guarda-redes silvaldense Marco Rafael acabou por marcar o seu golo. Noutro ponto do estádio do Sporting Clube de Arcozelo estavam duas equipas do escalão de 2000/2001, que acabaram por trazer até Silvalde o registo de uma vitória e um empate.

Por último, o escalão de 2002 empatou o seu encontro numa partida de moldes diferentes, uma vez que, foi jogado num sistema de quatro contra quatro.

Conselho Desportivo da Vila de Silvalde (escalão de 1996/97) – Kevin; Tiago Oliveira, Rui Leite e André Guimarães; Leandro Mota; Fábio

André e Miguel Reis.

Jogaram ainda: Carlos Marques, João Ferreira, Sérgio Silva, Jorge Araújo e André Rodrigues.

Marcadores: Miguel Reis (2 golos) e Jorge Araújo (2 golos)

Treinador: Sérgio Pereira.

CDVS (escalão A de 1998/99) – João Pedro; Bruno Almeida e Diogo Lopes; Xavier Vidrigo Santos, Pedro Soares e André Rafael; Rafael Leite.

Jogaram ainda: Emanuel Godinho e Hélder Sousa.

Marcadores: Rafael (7 golos), Xavier (4 golos), André Rafael (2 golos) e Pedro Soares (3 golos)

Treinador: Álvaro Pereira.

CDVS (escalão B de 1998/99) – Marco Rafael; Diogo Almeida e Miguel Pinto; Nuno Leite e Pedro Leite.

Marcadores: Pedro Leite (3 golos), Miguel Pinto (3 golos), Nuno Leite, Diogo Almeida e Marco Rafael.

Treinador: Rui Amorim.

CDVS (escalão A de 2000/2001) – Ruben; Sérgio e Bruno; Luís Pinto; Diogo Aleixo e Joel.

Treinador: Luís Pinto.

CDVS (escalão B de 2000/2001) – Miguel; Diogo Laranjeira e Gonçalo; Frederico; Ricardo e Diogo Pinhal.

Treinador: Rúben Pereira.

Escalão de 2002: Dinis; Flávio, Rafael e Nuno.

Treinador: Luís Pinto.

«Defesa de Espinho» - 3968 - 2008-04-17

pepal
programa estágios profissionais
na administração local

CÂMARA MUNICIPAL DE ESPINHO

DIVISÃO QUALIFICAÇÃO RECURSOS HUMANOS



Oferta de Estágios

A Câmara Municipal de Espinho vai promover estágios no âmbito do Programa Estágios Profissionais na Administração Local (PEPAL), com as seguintes características:

1 – Destinatários:

Jovens entre os 18 e os 30 anos possuidores de licenciatura ou bacharelato (níveis V e IV) ou habilitados com curso de qualificação profissional (nível III) que se encontrem nas seguintes condições:

- Recém saídos dos sistemas de educação e formação à procura do 1.º emprego;
- Desempregados à procura de novo emprego.

2 – Número de estágios por habilitação e área funcional de oferta:

a) 1 Estágio para **Licenciados em História de Arte**, para desempenhar funções em projecto de execução de um programa de extensão educativa do Arquivo;

b) 1 Estágio para **Licenciados na área do Património Histórico**, para desempenhar funções relativas ao inventário, estudo e divulgação do património histórico edificado do Município de Espinho;

c) 1 Estágio para **Licenciados em Arquitectura**, para desempenhar funções de investigação, planeamento e orientação da execução de obras públicas, conjuntos urbanos, edificações e objectos, reportando-se à concepção arquitectónica dos edifícios e à sua relação harmoniosa com o meio envolvente;

d) 1 Estágio para **Bacharelato em Engenharia Técnica Electrónica**, para desempenhar funções de levantamento e análise das instalações eléctricas dos edifícios camarários e elaboração de um projecto de reestruturação e modernização das mesmas;

e) 1 Estágio para **Técnico Profissional de Contabilidade (Nível III)** para desempenhar funções na organização processual, levantamento da documentação relativa ao património imóvel do município e funções na aquisição e armazenamento de material adquirido pela Câmara.

f) 1 Estágio para **Licenciados em Engenharia Civil** para desempenhar funções de fiscalização e direcção técnica de obras, realização de vistorias técnicas e preparação, arquivo

e consulta de processos de obra.

g) 1 Estágio para **Técnico Profissional (nível III) – Fiscal Municipal** para desempenhar funções ao nível da vistoria das diversas empreitadas que decorrem no Município.

3 – Local de realização dos estágios:

Os estágios serão realizados nos seguintes locais;

- Divisão de Administração Geral, Secção de Expediente e Arquivo;
- Divisão de Património e Museologia;
- Divisão de Habitação;
- Divisão de Obras Municipais;
- Divisão de Contabilidade e Património;
- Divisão de Gestão Urbanística;
- Divisão de Gestão Urbanística.

4 – Duração dos estágios:

Os estágios terão a duração de 12 meses.

5 – Métodos de selecção:

Para todos os estágios serão utilizados a Avaliação Curricular e a Entrevista Profissional de Selecção.

6 – Oferece-se:

- Bolsa de estágio mensal, no montante de:
 - 2 Salários mínimos nacionais (correspondendo actualmente a Euros 852) para os estagiários com habilitação de nível superior (nível V e IV);
 - 1,5 Salário mínimo nacional (correspondendo actualmente a Euros 639) para os estagiários de formação técnico-profissional (nível III).

- Subsídio diário de refeição de montante equivalente ao fixado para os trabalhadores da Administração Pública, correspondendo actualmente a Euros 4,11 dia.

7 – Prazo para formalização da candidatura:

7 Dias úteis, contados a partir do dia seguinte ao da data de publicação deste aviso.

8 – Formalização da candidatura:

As candidaturas são formalizadas obrigatoriamente utilizan-

do o formulário que se encontra disponível nos sítios seguintes:

- Gabinete de Atendimento da Câmara Municipal de Espinho;

- www.cm-espinho.pt;

- <http://www.dgaa.pt/default.asp?s=12441> (Formulário).

Todos os formulários de candidatura deverão vir acompanhados pelos seguintes documentos, sob pena de exclusão:

- Curriculum Vitae, datado e assinado;
- Bilhete de Identidade;
- Cartão de Contribuinte;
- Certificado de Habilitações exigido para o lugar em questão;

e) Quaisquer circunstâncias que os candidatos considerem passíveis de influírem na apreciação do seu mérito ou constituírem motivo de preferência legal e, neste caso, devidamente comprovadas;

f) Os candidatos ao estágio na alínea g), do número 2, têm que possuir o curso específico ministrado pelo CEFA – Centro de Estudos e Formação Autárquica;

g) Relativamente ao estágio na alínea e), do número 2, só serão aceites as candidaturas de Cursos Técnicos Profissionais na área de Contabilidade e Administração.

9 – Envio da candidatura:

As candidaturas deverão ser enviadas para CÂMARA MUNICIPAL DE ESPINHO, LARGO JOSÉ SALVADOR, APARTADO 700 – 4501-901 ESPINHO, ou entregues em mão no Gabinete de Atendimento da Câmara Municipal de Espinho.

10 – Informações complementares:

Para mais informações contactar a Divisão Qualificação de Recursos Humanos, através do telefone 227335803 ou E-Mail dqrh@cm-espinho.pt.

A lista final dos candidatos seleccionados a estágio será afixada no átrio da Câmara Municipal e publicada na página oficial da Instituição www.cm-espinho.pt.

Espinho, 09 de Maio de 2008

O Vice-Presidente da Câmara Municipal de Espinho

a) *Rolando Nunes de Sousa*



UNIÃO EUROPEIA
Fundo Social Europeu

Futebol popular

Indecisões

A jornada do Campeonato de Futebol Popular do Concelho de Espinho disputada no fim-de-semana ainda não trouxe novidades quanto ao campeão da III Divisão. A luta permanece entre o Corredoura e o Aldeia Nova e está adiada para domingo, para a última jornada. Certa é a subida destes dois clubes à II Divisão.

Na II Divisão o campeão já está encontrado, o Rio Largo, faltando saber qual a equipa que o acompanha na subida à I Divisão – se os Estrelas Vermelhas, se os Morgados de Paramos. Mas tudo ficará clarificado, também, na última jornada. Quanto a descidas à III Divisão, já está confirmada a do Novasemente, estando a luta a travar-se entre o Lomba de Paramos e o Desportivo da Ponte de Anta. No entanto, os paramenses têm a vida mais complicada. Tudo se esclarecerá, também, no sábado à tarde.

Na I Divisão os Leões Bairristas não deixaram os seus créditos por mãos alheias. Com a vitória no Campeonato assegurada, golearam (6-0) os Magos de Anta. O Império de Anta também conseguiu um resultado invulgar, com a goleada (7-1) aos Águias de Anta que já descenderam à II Divisão. Na luta pela não descida continuam o Juventude dos Outeiros e o Império de Anta, separados por, apenas, um ponto. Tudo se decidirá na última jornada.

I Divisão

Magos Anta-Leões Bairristas	0-6
Império Anta-Águias Anta	7-1
Quinta Paramos-AD Guetim	0-1
Juv. Outeiros-Águias Paramos	2-1
Ass. Esmojães-Cantinho Rambóia	2-1

	J	V	E	D	F-C	P
Leões Bairristas	17	13	1	3	37-16	40
AD Guetim	17	8	4	5	20-18	28
Águias Paramos	17	7	5	5	33-26	26
Ass. Esmojães	17	8	2	7	24-26	26
Cantinho Rambóia	17	6	7	4	21-16	25
Quinta Paramos	17	6	5	6	23-18	23
Magos Anta	17	6	4	7	28-32	22
Juv. Outeiros	17	5	4	8	21-27	19
Império Anta	17	5	3	9	21-25	18
Águias Anta	17	3	1	13	14-38	10

Melhores marcadores

Jorge Varandas (Águias Paramos)	11
Nuno Granja (Leões Bairristas)	9
César Cardoso (Magos Anta)	7
Vítor Oliveira (AD Guetim)	6
Gabriel Santos (Ass. Esmojães)	6

II Divisão

Última jornada (sábado/16h)

Bairro P. Anta-Cruzeiro Silvalde (Guetim)
GD Outeiros-Morgados Paramos (Silvalde)
Novasemente-Rio Largo (Cassufas)
Desp. P. Anta-Lomba Paramos (Idanha)
Est. P. Anta-Est. Vermelhas (Zona)

Melhores marcadores

Rui Nunes (Morgados Paramos)	12
Paulo Reis (Rio Largo)	9
Vítor Pinto (Cruzeiro Silvalde)	7
Danilo Fernandes (Rio Largo)	7
Flávio Castro (Est. Vermelhas)	7

III Divisão

Est. Divisão-GD Idanha	1-2
Os Canários-Aldeia Nova	1-8
Juv. Estrada-GD Ronda	2-1
Desp. Regresso-Corga Silvalde	3-3
Folgou o Corredoura	

	J	V	E	D	F-C	P
Corredoura	15	11	2	2	30-11	35
Aldeia Nova	15	10	3	2	33-11	33
GD Idanha	15	8	3	4	29-21	27
Desp. Regresso	15	7	5	3	28-13	26
Corga Silvalde	15	5	5	5	23-18	20
Juv. Estrada	15	4	4	7	17-23	16
GD Ronda	15	3	6	6	17-18	15
Est. Divisão	15	0	8	7	17-25	8
Os Canários	16	0	4	12	13-67	4

Última jornada (domingo/10h)

Juv. Estrada-Desp. Regresso (Paramos)
Aldeia Nova-Est. Divisão (Cassufas)
Corga Silvalde-GD Idanha (REE)
Corredoura-GD Ronda (Silvalde)
Folgam Os Canários

Melhores marcadores

Bruno Pinto (GD Idanha)	13
Ramiro Costa (Aldeia Nova)	12
Jorge Queiroz (Desp. Regresso)	10
Ricardo Romeira (Juv. Estrada)	7
David Silva (Corredoura)	7

Manuel Proença

Futebol veterano

Goleada

Os veteranos do Centro Social Luso Venezuelano realizaram uma excelente exibição contra o Estrela Azul, de Cacia. Com golos madrugadores (Jaime fez um 'hat-trick' antes da primeira parte terminar), o Luso Venezuelano com muito ânimo 'massacróu' o seu adversário, chegando ao intervalo a vencer por 5-0.

Na segunda parte o jogo equilibrou um pouco mais, mas os veteranos do Luso Venezuelano estavam com muita confiança e foi só uma questão de gerir o resultado que construíram no primeiro tempo. No entanto, pelo meio ainda deu para o Estrela Azul fazer o golo de honra. José Carlos acabou por fixar o resultado em 6-1.

Boa arbitragem.

**Luso Venezuelano, 6
Estrela Azul, 1**

Jogo no campo de relva sintética do Complexo Desportivo de Paramos.

Árbitro: Américo Santos.

Centro Social Luso Venezuelano – Acácio; Tono Pepe, Pardal, Manuel Guedes e Carlos Pinhal; Domingos Faria, Henrique Vieira e Manuel Fernandes; Tozé Carvalho, Jaime e José Carlos.

Jogaram ainda: Américo Martins, Décio, Carlos Moreira, Pinto e Manuel Granja.

Treinador: António Silva.

Clube Estrela Azul – Luís Miguel; Ribeiro, Samuel, Leonel e José Carlos; Miguel, José Manuel e Rui; Jaime, Pedro e Germano.

Jogaram ainda: Jacinto, Nuno e Porfírio.

Treinador: Porfírio.

Ao intervalo: 5-0.

Marcadores: Jaime (3 golos), José Carlos (2 golos) e Domingos Faria; Nuno.

Entretanto, os veteranos de futebol do Centro Social Luso Venezuelano vão marcar presença no XVII Torneio Internacional de Santeirim, que se realiza no Ribatejo de 22 a 25 do corrente.

Esta prova é organizada pelos veteranos do União de Almeirim (Almeirim) e da Associação Trico Faites (Santarém) e conta, ainda, com o apoio do Governo Civil de Santarém, do Instituto do Desporto de Portugal, da Associação do Desporto Veterano e das câmaras municipais de Santarém e de Almeirim., bem como de várias juntas de freguesia da região do Ribatejo.

Deixando uma excelente imagem pelas últimas passagens pelo Torneio de Santeirim, os veteranos do Centro Social Luso Venezuelano têm o privilégio de serem, novamente, convidados pela organização daquele que é, talvez, o melhor torneio de futebol de veteranos do País.

O Torneio de Santeirim parece um campeonato do mundo de equipas veteranas já que, ao longo de quatro dias vão estar em competição 10 equipas de vários países (França, Angola e Cabo Verde), entre os quais Portugal (continente e Ilha da Madeira). Os encontros serão realizados nos estádios do Almeirim, Municipal de Santarém, Fazendense e Paços Negros.

Durante os quatro dias do torneio, cada equipa terá um autocarro à sua disposição, levando-a do estádio onde se realiza o encontro ao restaurante, ao hotel e em visitas ao Ribatejo.

A comitiva do Centro Social Luso Venezuelano será chefiada por Manuel Camarinha.



Magos festejam 36.º aniversário

Comemorar, apesar de tudo...



Os Magos Futebol Clube de Anta celebram 36 anos de vida neste mês de Maio, comemoração que teve o seu ponto alto no domingo com o tradicional almoço, em que estiveram presentes uma centena de associados e amigos que, por entre tristezas e alegrias, mostraram que nada faz diminuir a vitalidade do clube antense. Houve ainda tempo para um pedido – um sintético em Cassufas.

No almoço comemorativo (realizado no domingo) estiveram então cerca de uma centena de pessoas, de que se destacam o representante da Câmara Municipal de Espinho, vereador Manuel Rocha, Napoleão Guerra, presidente da Junta de Freguesia de Anta e Manuel Silva, em representação da Associação Desportiva da Vila de Anta (ADVA).

Decorrido o almoço foi tempo para intervenções, abertas pelo presidente do clube, Joaquim Sousa, que não quis falar de coisas tristes (referindo-se ao que se passou esta época em termos desportivos), num dia de alegria, agradecendo aos elementos da Direcção que trabalharam com ele e aos atletas que se mantiveram até final da época, verdadeiros "Homens" como se lhes referiu o presidente.

Napoleão Guerra, sempre presente, elogiou o trabalho que a direcção dos Magos tem vindo a fazer e salientou que há valores muito mais importantes que as vitórias, como sejam a amizade e o convívio, habituais no clube antense. O autarca mostrou-se disponível para ajudar em tudo aquilo que lhe fosse possível e incentivou o presidente do clube a continuar o trabalho até agora efectuado.

O vereador da Câmara de Espinho referiu o quanto custa aos elementos da direcção terem que, muitas vezes, deixar a família para servirem a colectividade, elogiando os elementos desta e outras direcções que vão servindo o clube. Disse ainda que sempre que lhe fosse possível dar uma ajuda faria o que estivesse ao seu alcance.

Manuel Silva, em representação da ADVA, mas também enquanto sócio n.º 1 dos Magos, agradeceu o convite e lembrou às entidades presentes a necessidade de um sintético para Cassufas. Agradeceu ainda aos atletas dos Magos que se mantiveram até final da época. Depois de se cantar os parabéns ao Clube e das merecidas homenagens aos dois associados que fizeram 25 anos e foram agraciados com o emblema de prata do clube, Rui Alberto Sousa e Silva e Laurinda da Rocha Couto Guimarães, ainda houve tempo para uma sessão muito animada de Karaoke que se prolongou pela tarde fora.

Sandra Soares

Nacional de iniciados

Esgrima na Nave Polivalente

Realiza-se este fim-de-semana (sábado e domingo) na Nave Polivalente, o Campeonato nacional de Iniciados em esgrima.

Assim, no sábado, pelas 12 horas, serão disputados os campeonatos de florete, provas individuais, masculinas e femininas. Às 15 horas, disputam-se as provas de espada (individuais), masculina e feminina.

No domingo, a partir das 9 horas, disputam-se as provas de equipas masculina e feminina de espada e, pelas 12 horas, as de florete masculino e feminino.

I LIGA

Resultados

Benfica-V. Setúbal	3-0
V. Guimarães-E. Amadora	4-0
Nacional-Belenenses	1-2
Naval-FC Porto	0-2
Sp. Braga-Académica	2-1
Sporting-Boavista	2-1
U. Leiria-P. Ferreira	1-1
Leixões-Marítimo	0-1

Classificação

	P	J	V	E	D	F-C
FC Porto	75	30	24	3	3	60-13
Sporting	55	30	16	7	7	46-28
V. Guimarães	53	30	15	8	7	35-31
Benfica	52	30	13	13	4	45-21
Marítimo	46	30	14	4	12	39-28
V. Setúbal	45	30	11	12	7	37-33
Sp. Braga	41	30	10	11	9	32-34
Belenenses	40	30	11	10	9	35-33
Boavista	36	30	8	12	10	32-41
Nacional	35	30	9	8	13	23-28
Naval	34	30	9	7	14	26-45
Académica	32	30	6	14	10	31-38
E. Amadora	31	30	6	13	11	29-41
Leixões	26	30	4	14	12	27-37
Paços Ferreira	25	30	6	7	17	31-49
U. Leiria	16	30	3	7	20	25-53

II LIGA

Resultados

Feirense-Rio Ave	1-1
Gondomar-Varzim	2-2
Portimonense-Trofense	2-2
Fátima-Estoril	0-1
Gil Vicente-Beira Mar	3-2
Vizela-Olhansense	3-1
Aves-Penafiel	1-2
Santa Clara-Freamunde	2-1

Classificação

	P	J	V	E	D	F-C
Trofense	52	30	13	13	4	35-22
Rio Ave	51	30	13	12	5	38-26
Vizela	50	30	13	11	6	39-21
Gil Vicente	50	30	13	11	6	43-34
Olhansense	45	30	12	9	9	33-33
Beira Mar	42	30	10	12	8	30-32
Aves	40	30	10	10	10	43-38
Estoril	38	30	10	8	12	39-40
Varzim	38	30	9	11	10	29-27
Freamunde	38	30	10	8	12	43-46
Santa Clara	37	30	10	7	13	31-50
Portimonense	37	30	8	13	9	26-30
Gondomar	35	30	8	11	11	37-37
Feirense	33	30	8	9	13	25-27
Penafiel	29	30	7	8	15	28-39
Fátima	23	30	4	11	15	24-41

TOTOBOLA

Concurso dos Órgãos de Informação n.º 21/2008 de 25/05/2008. Prognóstico "Defesa de Espinho", Redacção Desportiva:

1. Hércules-Las Palmas	1
2. Poli Ejido-Elche	2
3. Castellón-Albacete	1
4. Córdoba-Numância	2
5. Alavés-Sp. Gijón	2
6. Salamanca-R. Ferrol	1
7. Granada 74-Celta	X
8. Cádiz-Gimnastic	1
9. At. Sevilla-Málaga	X
10. Cesena-Piacenza	1
11. Bréscia-Frosinone	1
12. Messina-Lecce	X
13. Modena-Ascoli	X

Associação de Esmojães vence em futebol veterano com um senão...

Assaltados três carros à porta do restaurante

A equipa de veteranos da Associação Desportiva de Esmojães realizou mais um jogo de futebol, desta vez contra a União Desportiva de Ribeira D'Oura (Chaves), no Complexo Desportivo de Cassufas.

Em ambiente de são convívio apenas um senão: três carros pertencentes aos atletas veteranos de Esmojães foram assaltados à porta do restaurante onde se realizou o convívio final com a equipa de Chaves.

Foi em ambiente de festa que foram recebidas as pessoas de Chaves que vieram em grande número e assim ficaram a conhecer a Vila de Anta e Espinho. Aliás, tem sido sempre assim desde que a Associação Desportiva de Esmojães formou a secção de veteranos e há até algumas localidades em que estão presentes, também, os respectivos presidentes de Câmara e Juntas de Freguesia.

Mas falemos do jogo...

Foi uma partida muito bem disputada, em que ambas as equipas quiseram ganhar e praticaram um bom futebol, apesar de algum vento forte que se fez sentir.

Entrou melhor a equipa de Anta que foi tomando conta do jogo e criando várias oportunidades que os avançados iam desperdiçando.

Mas seria a equipa de Chaves a chegar ao golo aos 20 minutos da primeira parte numa falha do guarda-redes antense.

A equipa de Esmojães reagiu bem ao golo e Marcelino, ao minuto vinte e cinco, restabeleceu a igualdade para, perto do intervalo, Manuel Silva colocar a equipa de Anta em vantagem com um excelente golo.

Na segunda parte e com algumas alterações, a equipa de Anta continuou a mandar no jogo e seria o goleador dos veteranos, Pedro Gomes a fixar o resultado final em 3-1.

Depois veio a tradicional terceira parte em que foi à mesa que mais uma vez o espírito de veteranos e a amizade ficaram vincados entre estas duas equipas. Já estão agendados, por isso, dois jogos para a próxima época.

Associação de Esmojães, 3 Ribeira D'Oura, 1

Jogo no complexo Desportivo de Cassufas, em Anta.

Árbitro: Joaquim Sarreia.

Associação Desportiva de Esmojães – Dino; Betinho, Ilhó, Teixeira e Paulo Vicente; Abreu, Marcelino e Pedro Gomes; Ilidio, Costinha e Abel Fernandes.

Jogaram ainda: Vítor Silva e Manuel Silva.

Treinador: Alberto Costa.

União Desportiva Ribeira D'Oura – Melo; Mário Jorge, Valter, Carraso e Luís Pais; Antunes, Zé Manuel e Fernando; Amílcar, Joca e Esteves.

Jogaram ainda: Zeca, Antero, Paulo, Wilson e Patrick.

Treinador: Paulo Veiga.

Ao intervalo: 2-1.

Marcadores: Marcelino, Manuel Silva e Pedro Gomes; Joca.

Basebol do Centro Luso Venezuelano

Bravos chegam à liderança

A equipa de basebol do Centro Social Luso Venezuelano alcançou o primeiro lugar da classificação ao vencer, no passado fim-de-semana, o conjunto dos White Sharks de Almada em mais uma jornada dupla, a décima do campeonato nacional da modalidade.

Apesar de estar no penúltimo lugar, a equipa de Almada mostrou ser uma formação bastante equilibrada em todas as posições, mostrando que o lugar que ocupa na tabela classificativa não corresponde ao seu real valor. Os dois encontros realizados foram marcados pelo equilíbrio e a equipa da casa mais concentrada e mostrando variantes de jogo muito boas, não deu margens para o erro à equipa adversária que não resistiu.

Entrando a perder, os Bravos do Luso Venezuelano nunca perderam o controlo das operações e com uma forte atitude defensiva colocaram-se em vantagem, vencendo o primeiro encontro por 04-03.

O segundo jogo, à imagem do da manhã, ainda mal tinha começado e a equipa dos Bravos já se encontrava a perder no segundo inning por 01-05, por volta do sexto deu-se a reviravolta no marcador e a equipa da casa coloca-se a vencer por 07-05, mas um erro na última parte quase deitou tudo a perder e levou o jogo para extra-inning. Num final emocionante digno de grandes ligas, a formação do Centro Social Luso Venezuelano

acabou por vencer a partida por 08-07.

Por parte dos Bravos jogaram no primeiro jogo: Jorge Paiva (PT), Pedro Fonseca (CT), Ricardo Valente (1B), Carlos Freitas (2B), Jorge Hurtado (3B), José Ramirez (SS), José Teixeira (LF), Thomas Lanoe (CF) e Ricardo Freitas (RF). Jogou ainda: Miguel Valente.

No segundo jogaram: Ricardo Valente (PT), Jorge Hurtado (CT), Jorge Paiva (1B), Carlos Moreira (2B), José Ramirez (3B), Miguel Valente (SS), Daniel Hernandez (LF), Paulo Marques (CF) e Eduardo Molina (RF). Jogaram ainda: Tiago Sucena, Pedro Fonseca e José Teixeira.

Treinador: Miguel Valente.

Outros resultados da jornada

Associação Académica da Universidade de Aveiro- AEESTA – Lobos de Abrantes: 05-04 e 16-06. Folgou a equipa da Associação Académica de Coimbra.

A faltar uma jornada, a classificação está assim ordenada:

	J	V	D	PM	PS	Dif/P	AVE
Bravos	14	9	5	105	80	25	643
AA Coimbra	14	8	6	80	75	5	571
AA Aveiro	16	9	7	140	97	43	563
White Sharks	14	6	8	105	80	25	429
Lobos	14	0	14	38	136	98	000

O próximo jogo realiza-se no dia 18 de Maio, frente à equipa dos Lobos, em Abrantes.

Taça Skeffington e Taça Dockery no Oporto Golf Club

Vitórias espinhenses

O Oporto Golf Club recebeu, este fim-de-semana, três provas – a e o 2º Torneio de Golfe do RE3.

Miguel Sarmiento Bastos, do Oporto Golf Club, foi o vencedor da Taça Skeffington, enquanto Álvaro Rocha, também do clube espinhense, conquistou o primeiro lugar na Taça Dockery. Oliveiros Branco Cheta (Citynorte) foi o vencedor do 2º Torneio de Golfe do RE3.

Eis os resultados das provas:

Taça Skeffington (domingo) – 1.º, Miguel Sarmiento T. Bastos (Oporto Golf Club); 2.º, Francisco Guedes de Almeida (Oporto Golf Club); 3.º, António Pestana (Estela); 4.º, Afonso Pires (Oporto Golf Club); 5.º, José Oliveira Granja (Oporto Golf Club); 6.º, Paulo Girão (Miramar); 7.º, José Burnay Nascimento (Oporto Golf Club); 8.º, António Pinheiro Almeida (Oporto Golf Club); 9.º, António Joaquim Torres (Oporto Golf Club); 10.º, Gilberto Pinto Rachão (Oporto Golf Club).

Taça Dockery (sábado) – 1.º, Álvaro Augusto B. da Rocha (Oporto Golf Club); 2.º, João Girão (Miramar); 3.º, António Joaquim Torres (Oporto Golf Club); 4.º, Henrique de Brito e Cunha (Oporto Golf Club); 5.º, José Maria G.P.D. Magalhães (Oporto Golf Club); 6.º, António José da Silva Jesus (Oporto Golf Club); 7.º, António Jose Vieira Graça (Oporto Golf Club); 8.º, Rui Filipe V. de Brito e Cunha (Oporto Golf Club); 9.º, António Oliveira Santos (Oporto Golf Club); 10.º, Gilberto Pinto Rachão (Oporto Golf Club).

2º Torneio de Golfe do RE3 (sexta-feira) – 1.º, Oliveiros Branco Cheta (Citynorte); 2.º, António Cantanhede (Atlântico); 3.º, José Paulo Oliveira (Miramar); 4.º, António César Matos Viegas (Quinta da Barca); 5.º, José Ribeirinha Costa (Médico); 6.º, Rui Quinta (Atlântico); 7.º, José dos Santos Matias (Quinta do Fojo); 8.º, José Pedro Martins (Citynorte); 9.º, Francisco Granado (Estela); 10.º, João Pedro Pontes (Braga).

Manuel Proença

Associação de Esmojães em assembleia (dia 23) e aniversário (dia 31)

A Associação Desportiva de Esmojães realiza no dia 23, pelas 21.30 horas, na sede social, uma Assembleia Geral Extraordinária com a seguinte ordem de trabalhos: Leitura, discussão e aprovação da acta anterior; apresentação e votação das listas para o novo elenco directivo para o biénio 2008/2010; outros assuntos de interesse para a colectividade.

Entretanto, a Associação Desportiva de Esmojães vai comemorar (no dia 31) o 32.º segundo aniversário.

As comemorações incluem, também, o encerramento da época desportiva com a final da Taça Associação entre a Associação Desportiva de Esmojães e os Estrelas Vermelhas, também no dia 31 de Maio pelas 16 horas. Depois se seguir-se-á o jantar de aniversário no restaurante Flor da Corça.

No dia 1 de Junho será celebrada uma missa em homenagem aos sócios já falecidos, na Igreja Paroquial de Anta, seguida uma romagem ao cemitério da Vila de Anta.

Entretanto, poderão participar no jantar comemorativo do trigésimo segundo aniversário, todos os associados e simpatizantes da Associação Desportiva de Esmojães. Para reservar mesa no restaurante poderão contactar os seguintes números de telemóvel: 919832361, 916237551 e 918400427.

Nacional de duplo mini-trampolim

Ruben em terceiro



Na sua primeira participação no escalão de júnior elite numa prova nacional de duplo mini-trampolim, o jovem academista Ruben Martins arrebatou um brilhante terceiro lugar, ultrapassando as expectativas. Ana Simões e Sílvia Saiote ficaram em segundo e quarto lugares, respectivamente.

Sandra Soares



O Pavilhão Municipal de Sines foi o anfitrião dos campeonatos nacionais de duplo mini-trampolim e tumbling no passado fim-de-semana, apenas uma semana depois do regresso das equipas nacionais do Europeu da modalidade, onde os portugueses conquistaram o ouro individualmente (juniores e seniores femininos) e a prata de forma colectiva (juniores e seniores femininos e masculinos).

Apesar dos sucessos externos, para muitos atletas, os nacionais são a etapa mais importante do ano e o ambiente correspondeu num pavilhão onde o apoio do público se sentiu de perto, como comprovaram Ana Simões e Ruben Martins, os dois academistas que subiram ao pódio.

No escalão sénior feminino, o destaque passou pela presença das duas campeãs da Europa a lutarem no mesmo escalão. A júnior Andreia Robalo tentou levar a melhor à sénior Nicole Pacheco, mas a experiência falou mais alto, tendo Nicole, que jogava em casa, subido ao lugar cimeiro do pódio.

Na luta entre as duas campeãs intrometeu-se a academista Ana Simões que se apresentou a bom nível, tendo melhorado a sua prestação de série para série, o que lhe permitiu conquistar o segundo lugar do pódio. Sílvia Saiote viu-se arredada para o quarto lugar mercê de duas últimas séries aquém do seu real valor.

Mas os bons resultados obtidos pelas atletas academistas já não são novidade e o destaque da prestação espinhense passou mesmo por Ruben Martins, o jovem que se estreou na competição enquanto Júnior elite tendo alcançado desde logo um brilhante terceiro lugar, várias décimas acima do quarto posicionado, com uma prestação muito segura, realçada por uma terceira série de grande nível.

A comitiva academista contou ainda com a participação da jovem iniciada Inês Fernandes que não conseguiu um lugar entre os 50 primeiros mercê de uma segunda série falhada. O júnior Tiago Baptista ficou num bom 18.º lugar.

Os atletas foram acompanhados pelos técnicos Rui Neto e Arménio Cordeiro.

Veteranos do Académico de Espinho

"Indignados" com "alguns homenzinhos"

Do Clube Académico de Espinho, secção de veteranos, foi emitido o seguinte comunicado:

"O Clube Académico de Espinho sente-se indignado porque tinha tudo preparado para a recepção ao febrez, de Cantanhede. Eram 16 horas de sábado quando um telefonema nos informou que a outra equipa apenas tinha seis atletas e que, por isso, não poderiam retribuir a nossa ida àquela localidade.

A nossa indignação não é contra a institui-

ção, mas sim contra alguns homenzinhos que não sabem assumir as suas responsabilidades, ora inventam um aniversário de um sobrinho, um passeio a qualquer lado, ou uma outra desculpa qualquer. Não são eles que dão a cara e quem está à frente das instituições é que tem de o fazer e de pedir desculpa.

Agora só nos resta encarar a nossa deslocação ao Algarve, no sábado e... a vida continua!"

Jogo de hóquei em patins decisivo no próximo sábado

Todos à Académica!

Na importante deslocação efectuada a Alenquer no passado sábado, os academistas não obtiveram os almejados três pontos, ficando-se pelo empate a uma bola, o que implica uma igualdade pontual na tabela classificativa com o Cambra e realça a importância do jogo do próximo sábado.

Os academistas jogam elas 18.30 horas no Pavilhão Arquitecto Jerónimo Reis perante o seu adversário mais directo, esperando-se que os adeptos academistas se voltem a unir em torno da equipa na luta pela manutenção, à semelhança do que aconteceu na época passada com a subida de divisão.

E o apoio do público é mesmo necessário já que com o tropeção do passado sábado em Alenquer, embora continuem a depender apenas de si, os academistas voltam a ver ameaçada a sua posição pelo Cambra.

Quanto à partida em Alenquer, os academistas entraram com sede de vitória e marcaram primeiro, marcaram o segundo que lhes foi anulado, desorientados, acabaram por sofrer o empate, com que chegaram ao intervalo e que não conseguiram desfazer na segunda parte, apesar das oportunidades criadas.

Resultados: Cambra-Braga, 2-1; Ouriense-

Valongo, 0-5; Alenquer-AA Espinho, 1-1.

Próxima jornada: AA Espinho-Cambra; Braga-Ouriense; Valongo-Alenquer

	J	V	E	D	GM-GS	Total
Valongo	4	3	1	0	15-8	25
Braga	4	1	0	3	12-14	21
Cambra	4	2	1	1	7-5	18
AAE	4	2	1	1	12-11	18
Alenquer	4	1	2	1	9-9	11
Ouriense	4	0	1	3	3-11	8

Na formação academista de hóquei em patins apenas estiveram em competição os iniciados e os escolares que imitaram os seniores no resultado, empates que nos dois casos souberam a pouco pelo muito que os academistas lutaram.

Resultados: Iniciados – AAE-Ac. Feira, 1-1; Escolares – Valongo-AAE, 1-1.

Este fim-de-semana, disputam-se os seguintes jogos: Juniores – Oliveirense-AAE (domingo, 18h); Juvenis – AAE-Fânzeres (sábado, 15h); Infantis – Alfena-AAE (domingo, 11h15); Escolares – AAE-Nortecoope (domingo, 16h).

Sandra Soares

Inscrições quase encerradas

Ténis de mesa inter-instituições

As inscrições para a terceira edição do Torneio Empresas/Instituições de Ténis de Mesa, organizado pelo Clube dos Amigos de Ténis de Mesa de Espinho (CATME), que decorre de 28 a 31 de Maio, na Nave Polivalente, encerram amanhã para envios pelo correio e terça-feira para entregues em mão.

O torneio destina-se a empresas e instituições sedeadas no Concelho de Espinho e, nesta edição, tem como novidade o formato desportivo que é diferente de anos anteriores, sendo cada equipa formada por dois elementos do mesmo sexo, sendo constituída por elementos masculinos ou femininos e com idade igual ou superior a 12 anos.

As Empresas/Instituições (em que se inclui todo o comércio, indústrias e serviços, quer públicos, quer privados) podem inscrever o número de equipas que desejarem, identificando-as pelas letras "A", "B", "C", sucessivamente.

É obrigatório que pelo menos um dos elementos de cada equipa seja do quadro ou exerça a sua actividade profissional por contrato na Empresa/Instituição que representa. Este elemento poderá estar inscrito nas Associações Regionais ou Federação Portuguesa de Ténis de Mesa, ao contrário dos participantes convidados pelas Empresas (poderá a organização exigir documento comprovativo emitido pela FPTM).

As inscrições são gratuitas para os menores, tendo o valor de dois euros por participante quando com idade superior a 18 anos. A data limite da inscrição é então de 20 de Maio para boletins entregues na sede do CATME e de 16 de Maio para envio por correio (CATME – Clube de Amigos do Ténis de Mesa de Espinho, Lugar de Sales, Nave Polivalente de Espinho, 4500 Espinho), podendo ser ainda enviadas para catmespinho@gmail.com.

Voleibol de praia – qualificação olímpica

Fidalgo esclarece situação de Maia e Brenha

Quando faltam nove etapas do Circuito Mundial de Voleibol de Praia (Swatch-FIVB Beach-Volley World Tour) para definir a qualificação das 24 duplas para os Jogos Olímpicos de Pequim, a situação actual de Miguel Maia/João Brenha, a dupla portuguesa mais credenciada de sempre, contando já com três participações olímpicas, não sendo a ideal, nem por isso belisca as esperanças numa quarta participação no maior espectáculo desportivo do mundo.

O espinhense Francisco Fidalgo, treinador de Maia/Brenha, explica, após o Open da China, o processo de qualificação olímpica, ao mesmo tempo que clarifica alguns mal-entendidos:

“Face às notícias recentes divulgadas na Imprensa, que unanimemente referem que a dupla ficou ‘mais longe de Pequim 2008’ após a prova de Xangai, será oportuno prestar os seguintes esclarecimentos:

– Objectivamente, Maia e Brenha subiram uma posição no Ranking Olímpico Provisório: eram os segundos dos não qualificados, e passaram a ser os primeiros, logo a seguir aos 23.ºs qualificados. Ganharam 20 pontos ao substituir a pior das oito pontuações, que era de 100 pontos, pelos 120 correspondentes ao 17.º lugar alcançado em Xangai.

– A classificação não foi decepcionante face às condições de participação: os atletas foram praticamente sem treinos na praia para o outro lado do mundo, poucos dias depois de terminarem o desgastante ‘play-off’ do Campeonato Nacional, unicamente para aproveitarem o facto de estarem no Quadro Principal. Caso contrário, nem teriam ido, como sucede esta semana em que se optou por treinar bastante no sentido de

acelerar a adaptação, e não viajar para disputar a difícil qualificação no Open de Praga”.

O facto de ser necessário disputar a fase de qualificação implica um desgaste maior:

“O Circuito Mundial conta com provas semanais em diversos locais do mundo e é necessária uma boa gestão da preparação e recuperação dos atletas no sentido de garantir as melhores condições de participação. Até porque a entrada directa, sem jogar a qualificação, no Quadro Principal é em função das pontuações obtidas nas 5 últimas participações, logo quando acontece uma má classificação essa terá consequências nas participações seguintes”.

Relativamente à qualificação olímpica, disse:

“O período que pontua para a qualificação olímpica decorrerá até 21 de Julho, faltando ainda 10 provas até findar esse prazo, 4 das quais são Grand Slam, que atribuem pontuações significativamente melhores que acontecerão sucessivamente entre 10 de Junho e 6 de Julho. Será essa a altura da época mais decisiva para a obtenção do lugar entre os 24 que estarão presentes nos Jogos Olímpicos.

O ranking olímpico é constituído pelos 8 melhores pontuações conseguidas nos dois anos de qualificação. Maia e Brenha somam nesse ranking 1460 pontos, resultados de dois 9.º lugares, três 13.º, e três 17.º (uma das quais numa prova de maior pontuação – Campeonato do Mundo, superior à de 13.º dos Opens normais). Isto significa que, para a dupla portuguesa, apenas classificações superiores a 17.º serão contabilizáveis para esse ranking a partir de agora, excepto se obtidos em Grand Slam”.

E explica:

“A título de exemplo, se Maia/ Brenha obtiverem uma classificação de 9.º num Grand Slam, ou duas em Open, ultrapassarão as duas duplas que os precedem. Isto claro se nenhuma delas ou mesmo outra alcançarem também classificações que melhorem o próprio ranking, o que também depende obviamente das pontuações que essas equipas tenham obtido anteriormente”.

E conclui:

“Este exemplo reforça a convicção de que a luta pela qualificação, em que cerca de 12 duplas separadas por 500 pontos disputam quatro ou cinco vagas, vai ser mesmo até ao fim. Uma pontuação alta na última prova poderá determinar, a um mês dos Jogos, que uma dupla ocupe o lugar de outra.

Os avanços e recuos nestes pouco mais de dois meses acontecerão certamente. Maia e Brenha sabem bem disso e assumiram este processo bem conscientes das dificuldades e do desafio que enfrentam”.

Voleibol

Fabuloso fim-de-semana para a formação do Sporting de Espinho

Este fim-de-semana foi plenamente positivo para as equipas masculinas de formação do Sporting Clube de Espinho. Nas fases intermédias realizadas na cidade espinhense, as equipas de juvenis e juniores não deixaram os seus ‘créditos por mãos alheias’ e garantiram o almejado apuramento para a ‘final-four’, onde será encontrado o Campeão Nacional, das respectivas categorias.

Começando pelos juniores masculinos...

A tarefa era mais acessível do que a dos mais novos, mas teve um duro golpe quando na sexta-feira foram derrotados pelo Leixões (1-3) colocando alguma pressão para os jogos seguintes. Mas os jovens espinhense deram uma resposta positivíssima, tendo derrotado, no sábado, a Associação Académica de S. Mamede por (3-0) e no domingo o Clube Nacional de Ginástica, também por 3-0.

Já os juvenis, numa ‘poule’ realizada no pavilhão da vizinha Associação Académica de Espinho, conseguiram o apuramento, numa fase onde o equilíbrio, à partida, era garantido.

Na sexta-feira, também registaram uma derrota por 1-3 com o Esmoriz; no sábado uma fabulosa vitória sobre o Vitória de Guimarães, por 3-0; e, no domingo mesmo com nova derrota por 2-3 contra a Associação Académica de Espinho, o factor dos ‘sets’ beneficiou a equipa tigre, que assim se apura para a fase final concentrada.

Já os mais novos, os iniciados, deslocaram-se domingo à tarde a Lisboa para defrontarem o Externado Rainha D. Amélia e venceram por 3-0 (25-8, 25-8 e 25-18), estando já apurados para a sua fase intermédia, provavelmente a disputar em Espinho nos dias 6,7,8 Junho.

De realçar por fim que o Sporting Clube de Espinho é o único clube em Portugal, no sector masculino, com possibilidades de colocar todas as suas equipas na fase final (juvenis e juniores já garantiram presença; os iniciados tentarão esse objectivo dias 6,7,8 Junho) e assim lutarem pelos títulos nacio-

nais da modalidade em cada escalão.

Brilhantes minis femininos tigres

Entretanto, realizou-se no domingo, a segunda volta do Torneio Regional da Associação de Voleibol do Porto na categoria de Minis B femininos.

As equipas A e B do Sporting Clube de Espinho foram integradas na 4ª Zona que apura os dois primeiros para a fase final do referido Torneio.

A equipa A do Sporting de Espinho, constituída, na sua maioria, por atletas no segundo ano de minis B, conquistou, com alguma facilidade, o apuramento para a fase final, contando por vitórias todos os jogos da primeira e segunda volta.

A equipa B, formada na sua grande maioria por atletas do primeiro ano de minis B, conquistou um honroso terceiro lugar, tendo nesta segunda volta uma prestação bastante melhor do que na primeira.

A equipa A tigre irá disputar a fase final do Torneio Regional no próximo dia 1 de Junho em local a designar, onde poderá obter um lugar para disputar o Campeonato Nacional.

No próximo dia 10 de Junho, no Parque da Cidade no Porto, o Sporting Clube de Espinho (minis B femininos) irá apresentar três equipas para participarem na grande festa do minivoleibol Nacional – O Dia do Minivoleibol.

Eis os resultados das equipas do Sporting Clube de Espinho na segunda volta do Torneio Regional AVP:

Sp. Espinho/B-Sp. Espinho/A	28-47
Sp. Espinho/A-GC Universal/A	48-28
GC Universal/B-Sp. Espinho/A	28-48
GC Universal/A-Sp. Espinho/B	34-30
Sp. Espinho/A-Colégio Calvão	40-0
Sp. Espinho/B-GC Universal/B	40-26
Sp. Espinho/B-Colégio Calvão	40-0

Com grande mestre Phan Hoang

Estágio

Durante um fim-de-semana, a DAO – Associação Cultural e Desportiva, com sede em Paços de Brandão, mudou-se de armas e bagagens para a Base Militar de S. Jacinto para viver um estágio orientado por Grande Mestre Phan Hoang, fundador do Viet Vo Dao Internacional e do Viet Tai Chi, que se deslocou à Europa para uma série de eventos com lugar em Portugal e outros países (de entre os quais França e Polónia).



Este foi um estágio muito importante para o Tran Su Vo Viet, no qual se lançaram ideias e projectos que agora devem ser realizados. Foram realizadas várias sessões onde a parte teórica foi intercalada com a prática em que os presentes foram corrigidos e avaliados pelo mestre, num total de 18 horas de treino efectivo de grande intensidade.

Premiando todo este envolvimento, o Grande Mestre instituiu a Black Belt Scholl, formalizando a Comissão Instaladora da qual fazem parte três praticantes da DAO, António Jorge Vieira, António Silva e Raquel Resende.

No último dia foi realizado um treino aberto a todas as idades e graduações presidido pelo Grande Mestre, onde todos os presentes, incluindo as crianças, com ele puderam estar.

Antes da despedida, no culminar de um longo processo de avaliação de cinco dos mais graduados praticantes desta Arte Marcial, o Grande Mestre Phan Hoang anunciou as graduações de José Manuel Mendonça em 5º Dang e o título de Mestre, Ângelo Correia e Filipe Leite de Sousa em 4º Dang e título de Mestre, finalmente Fernando Gonçalves e Pedro Nuno Rodrigues em 3º Dang.



OPINIÃO CONTRA A CORRENTE

João Manuel Sousa Moreira

Fair play – será que existe?

O desporto é parte integrante da sociedade e, por isso, subordina-se ao sistema de normas e valores nela predominantes.

O fair play, no desporto como na vida quotidiana, é utilizado de uma forma nem sempre condizente com os princípios que a palavra procura transmitir.

Como é sabido, o vocabulário fair é inglês. Fairs eram mercados realizados na Idade Média em determinados dias festivos. Assumiram um papel de relevo da vida pública, a ponto de terem gerado uma ética de mercado. A franqueza, a honradez e a renúncia à fraude eram determinantes para uma vida saudável nos fairs.

Fair, portanto, era um mercado gerido pela honestidade, lealdade, cavalheirismo, integridade, justiça e seriedade.

Este código ético serviu à burguesia para provar que o sucesso económico não ia contra a honra, que era possível ligar as duas coisas legitimando assim a sua ascensão.

Já o conceito de fair play no longínquo século XIX incorporava três exigências:

– O jogador devia dar o seu melhor para ganhar, atendendo porém ao cumprimento escrupuloso das regras;

– O jogador deve ser desafiado a visar o mais alto rendimento, pelo que deve procurar também o adversário mais difícil possível e forçar este a dar o melhor de si e a tentar vencer;

– O espectador deve ser imparcial.

No entanto, a mesma palavra (fair play), do século XIX, tem um significado diferente.

O significado é diferente devido a uma sociedade que se confunde com um sistema amoral, dado que o primeiro objectivo é a tentativa de impor brutalmente a vantagem pessoal em detrimento do interesse geral.

Alguns dos factores que influenciam a imagem negativa do fair play são os agentes do desporto e os próprios desportistas.

Estes, na disputa da vantagem dos seus interesses, ignoram o fair play sem se sentirem minimamente incomodados. Para além de não se incomodarem com o "seu" fair play, prestam também um mau serviço à comunidade ao prejudicar a imagem e o significado do fair play.

Pode o desporto ser diferente? Consentiram os poderes e os interesses, nomeadamente na economia e os media, que o desporto tenha como principal objectivo o verdadeiro espírito desportivo?

O desporto sendo um reflexo do que envolve, nomeadamente a sociedade, está sujeito aos interesses da mesma, alternando dessa forma a verdade e o conceito do fair play.

Podemos concluir que não pode ser exigido ao desporto, o que o mundo não tem.

Distrital júnior de atletismo com boas promessas do Rio Largo

Sara Santos vice-campeã e Rita Félix de bronze



Sara Santos classificou-se no segundo lugar do lançamento do martelo do distrital de atletismo de juniores, bateu o seu recorde pessoal (dos 4kg), numa grande jornada desportiva para o Rio Largo, com destaque para as atletas femininas ainda juvenis e a competirem num escalão superior.

No campeonato disputado no Luso, Rita Félix foi a surpresa da competição, alcançando o terceiro lugar nos 100 metros barreiras e registando o recorde pessoal.

Sara Couto não deixou também os seus créditos por "mão alheias", batendo o seu

recorde pessoal nos 800 metros.

Destaque ainda para Romeu Gomes nos 800 metros, com o sexto lugar, sendo mais um jovem a despontar.

Todos os outros atletas do Rio Largo bateram os seus recordes pessoais.

Classificações:

Femininos – 100 metros barreiras – 3.º

Rita Félix, 19s74; 200 metros – 12.º Rita Félix, 31s'18; martelo – 2.º Sara Santos 24,18m; dardo – 5.º Sara Santos, 18,20m; 800 metros – 4.º Sara Couto, 2m33s33.

Masculinos – 200 metros – 11.º Vítor Pereira, 24s78; 18.º Guilherme Ngola, 25s86; 20.º Pedro Sousa, 26s11; 800 metros – 6.º Romeu Gomes, 2m11s95.

Aluga-se
ESTABELECIMENTO/ARMAZÉM
c/ 100m2 + 60m2 de cave ao nível da rua
Vendo
LOTE DE TERRENO
c/ 550m2, para vivenda de 4 frentes
T3 – 150m2 - Centro de Espinho
Tlm. 91 959 1294

seleccionamos
e torrmos
na nossa fábrica
as melhores qualidades
aos melhores preços
CAFÉS
Casa Alves Ribeiro Rua 19, 294 - ESPINHO

Vende-se - Anta
MORADIA NOVA T4
ESCRITÓRIO, GARAGEM PARA 5 CARROS,
JARDIM, CHURRASQUEIRA. BONS ACESSOS.
BOM AMBIENTE. BOM PREÇO. O PRÓPRIO.
Tlm. 968 077 932

OS NOSSOS CLASSIFICADOS

ADVOGADOS

CERQUEIRA FERNANDES - Advogado - Av.ª 24 n.º 741 s/D 4500-201 Espinho. Tlm. 960151937 - Tel./Fax 227343129 - Tel./Fax 226062116 - E-mail: cerqueira.fernandes@mail.telepac.pt, 2.ª e 4.ª das 9 às 15,30 horas.

ALUGA-SE

QUARTOS, c/ casa de banho privativa, c/ cozinha, pequeno-almoço, tratamento de roupa, garagem e TV Cabo mais Sport TV. Telef. 227340002 ou 227348972.

APARTAMENTOS T0, T1, T2 e T3. Totalmente equipados, com TV Cabo mais Sport TV, telefone, garagens, limpezas. Rua 62, n.º 156. Telef. 227310851/2 - Fax 227310853.

ALUGAM-SE APARTAMENTOS T0 e T1 mobilados. Centro de Espinho. Contactar: 917524389.

ALUGA-SE ARMAZÉM - 70m2 com licença de comércio, indústria e outras actividades. Telef. 227328380 * Tlm. 919104340.

ALUGA-SE LOJA COMERCIAL R/C - 180m2 - Av.ª Principal em Nogueira da Regedoura (junto ao Centro de Saúde, bancos, farmácia, consultórios, escritórios, outros). O próprio - 919377023.

ALUGA-SE APARTAMENTO T3+1, Espinho, junto a escolas e piscina. C/ fiador. Contactar 966783201.

ARRENDA-SE NO CENTRO DE ESPINHO, apartamento T3 com suite, despensa e lugar de garagem. Tlm. 919407013.

ALUGA-SE APARTAMENTO T3 mobilado e equipado c/ garagem - 917525727 / 919190217.

ALUGA-SE SNACK-BAR - Av.ª 8, n.º 820 - Espinho (frente à estação). Telef. 227347364.

FÉRIAS - ESPINHO - Apartamento totalmente equipado, próximo da praia. Telef. 227443251.

LOJA - ESPINHO AV.ª 8 - Usada, 10 anos, em bom estado, sala, escritório, 2 wc's, alarme, sistema de vigilância. Tel. 227340017 / 966344404 - CGR - AMI 1817.

T3 ESPINHO, excelente apartamento Rua 20, frente ao Parque, todo mobilado, 2.º andar, poente nascente, lugar de garagem. 600 Euros. Tel. 227340017 / 966344583 - CGR - AMI 1817.

CASA R/CHÃO, tipo vivenda, em Silvalde, c/ 2 salas, 2 quartos, 2 banhos, garagem interior, jardim, quintal c/ algumas árvores de fruto - 227342327 / 967212386.

ALUGA-SE VIVENDA tipo T3+1, casa n.º 2 c/ anexo e logradouro, no Bairro Moderno - Rua 33 - Silvalde - Espinho. Contactar: 934557932 / 933947043.

CASA GRANDE c/ garagem, armazém e escritório. Dá para habitação e comércio - 750 euros + 1 casa grande c/ alguns móveis por 200 euros - 913008704 / 918525868.

MENSAGENS

Ritual infalível, oração dos anjos, acenda em lugar mais alto que a sua cabeça 3 velas brancas num prato com açúcar, aos anjos Gabriel, Miguel, Rafael, faça 3 pedidos, 2 difíceis, 1 impossível, publique no 3.º dia e observe o que acontece ao 4.º dia. - F.R.

OFERTAS

TOMO CONTA de pessoas idosas ou crianças de dia ou de noite. Em Espinho ou arredores. Tenho carta de condução. Tlm. 966448707.

PASSA-SE

PASSA-SE POR MOTIVO DE SAÚDE Café Cervejaria Snack-Bar. Boa clientela. Acima da feira semanal - Espinho. Tlm. 934790316.

PASSA-SE CAFÉ ou dá-se à Exploração. Centro de Espinho. Contactar: 914759706.

PASSA-SE ou VENDE-SE salão c/ estética, em S. Félix da Marinha. Contactar tlm. 962805087 / 912903915.

PEDIDOS

YVES ROCHER - COSMÉTICA - Admite 10 pessoas. Vendas/catalogo. Envie sms, com nome, morada e telefone, para o tlm: 917515048.

PRECISA-SE EMPREGADO/A para café, com experiência, dos 18 aos 30 anos. Tlm. 916530685.

ADMITEM-SE JOVENS EMPREGADAS (m/f) para trabalhar em bar de praia. PF contactar: 964704292/1.

SERVIÇOS

ESTOFADOR - Restauro todo o tipo de sofás, cadeiras, etc. Orçamentos grátis. Telef. 227344090. Rua do Passo Velho, n.º 217 - Anta.

ESTÚDIOS - LABORATÓRIOS VÍDEO VÍTOR LANCHÁ - Gravamos em DVD as suas cassetes de vídeo - VHS - V8 e Super 8mm. Acompanhe a tecnologia gravando em DVD. Tlm. 918735306 e 962788407.

VENDAS

VENDO T3 em Espinho, óptimo estado, cozinha equipada, garagem fechada, boas áreas, localização central. Só 125.000 euros. Trata o próprio. Tlm. 964898733.

VENDE-SE TERRENO c/ 270m2 em Grijó - Quinta dos Canaviais. Tlm. 933513139.

VENDE-SE MÁQUINA DE CAFÉ de 3 grupos em óptimo estado. Por bom preço. Tlm. 933895838.

VENDEM-SE TERRENOS em Grijó e Nogueira da Regedoura. Tlm. 934833769.

RETOMA DE BANCO - T2+1 - Exc. áreas, f. sala, varandas, garagem - 59.900 euros - 11.980 cts. Telef. 914506327 / 963129240. Visite-nos em www.imo2007.pt.

MORADIA C/ TERRENO - Bom estado, boas áreas, terraço e 100m2 de terreno. 115.000 euros - 23.000 cts. Telef. 914506327 / 963129240. Visite-nos em www.imo2007.pt.

VENDE-SE T2, JUNTO AO LICEU, 3.º andar usado c/ garagem e arrumos, janelas duplas, fogão de sala, c/ recuperador, luz natural, elevador, placa + forno, nasc./poente, vistas p/ mar. O próprio. Preço: 115.000 euros (negociáveis). Tlm. 912294270.

MORADIA T 4 EM ESPINHO - Com jardim e garagem. Boas áreas. 200.000 euros. Tel. 227340017 / 969513333 - CGR - AMI 1817.

T3 RUA 19 - 1.º andar, 3 frentes, 2 varandas, 2 arrumos no sótão, 1 lugar de garagem. Preço: 120.000• euros. Tel. 227340017 / 966344404 - CGR - AMI 1817.

MORADIA T4+1 ESMORIZ - Usada, pronta a habitar, a 500 metros da praia. 4 Frentes, excelentes áreas, cozinha e copa, jardim com sebe em toda a envolvente exterior. Garagem 2 carros. Tel. 227340017 / 966116732 - CGR - AMI 1817.

MORADIA T3 VERGADA - A 1 km da N1 - 3 frentes, jardim, cozinha equipada, estores eléctricos, aspiração e aquecimento central e garagem para 2 carros. PVP 180.000 euros. Tel. 227340017 / 966116732 - CGR - AMI 1817.

T2 - ESPINHO, junto ao Liceu. Usado, em óptimo estado, 2.º andar com elevador, poente nascente, caixilharia dupla, recuperador de calor. Cozinha com lavandaria, despensa. Garagem fechada e arrumo. Excelente preço! Tel. 227340017 / 966344583 - CGR - AMI 1817.

EXCELENTE T3 com 130m2 área coberta, sala c/ 32m2, lareira, suite, varandas, garagem e arrumos. Só 62.000 euros! - 12.400 cts.! - 919171508 / 966275188.

MORADIA TÉRREA 4 frts., T3 c/ 1.300m2 de terreno. Dá uma excelente quintinha! Só 110.000 euros - 22.000 cts.! - 919171508 / 966275188.

ARMAZÉNS - ALUGAM-SE

ZONA NOBRE INDUSTRIAL DE ESPINHO
1 c/ 300m2 e outro c/± 400m2
C/ alvará de ocupação
Para: Comércio/Indústria ou Retém
Inf.: Telef. 22 731 1771 e 91 774 9157

FARMÁCIAS DE SERVIÇO

Sexta (16) - SANTOS Rua 19, n.º 263 - Tel. 227340331
Sábado (17) - PAIVA Rua 19, n.º 319 - Tel. 227340250
Domingo (18) - HIGIENE Rua 19, n.º 293 - Tel. 227340320
Segunda (19) - GRANDE FARMÁCIA Rua 8, n.º 1025 - Tel. 227340092
Terça (20) - CONCEIÇÃO ... R. S. Tiago, n.º 701 - Silvalde - Tel. 227311482
Quarta (21) - GUEDES DE ALMEIDA ... R. 36, n.º 416 - Anta - Tel. 227322031
Quinta (22) - TEIXEIRA . Ctr. Com. Solverde/1 - Avenida 8 - Tel. 227340352

DVD para sempre

As cassetes de vídeo estragam-se
Salve-as para sempre em **DVD**

Agora os seus vídeos editados em **DVD**

Carlos Salvador | Reportagens,
Fotografia e Vídeo

Rua 19, n.º 198 - 2.º andar • 4500 ESPINHO • Tlm. 918 648 672

«Defesa de Espinho» - 3972 - 2008-05-15 (2.ª publicação)



JOÃO OLIVEIRA DIAS
Solicitador de Execução
Cédula 1940

ANÚNCIO

N.º do Processo: 1252/06.8TBOVR

Espinho - Tribunal Judicial - 1.º Juízo

Referência interna: PE-466/2006

Execução Comum

Data: 28 de Maio de 2008 - Horas: 16.00

Exequente: Banco Espírito Santo, S.A.

Executados: Júlio Manuel Tavares Soares, Carolino Jesus Soares e Maria Filomena Sousa Paupério Pereira

OBJECTO DO ANÚNCIO: Nos autos acima identificados foi designado o dia 28 de Maio de 2008, pelas 16,00 horas, para a abertura de propostas em cartas fechada, que sejam entregues até esse momento, no escritório do S.E., dito na Rua Silva Porto, n.º 22, em Ovar, pelos interessados na compra do(s) seguinte(s) bem/bens.

TIPO DE BEM: Direito.

DESCRIÇÃO: Verba 1 - Direito do executado Carolino Jesus Soares, à meação e herança indivisa e ilíquida aberta por óbito de Natália dos Anjos Frias Tavares Soares, falecida em 27 de Junho de 2000.

Verba 2 - Direito do executado Júlio Manuel Tavares Soares, à herança indivisa aberta por óbito de Natália dos Anjos Frias Tavares Soares, falecida em 27 de Junho de 2000.

PENHORADO A: Executados: Júlio Manuel Tavares Soares e Carolino Jesus Soares.

VALOR BASE: Verba 1 - Serão aceites propostas iguais ou superiores a 70% do valor de 40.000,00 euros, sendo o valor a anunciar de 28.000,00 euros;

Verba 2 - Serão aceites propostas iguais ou superiores a 70% do valor de 10.000,00 euros, sendo o valor a anunciar de 7.000,00 euros.

Os proponentes devem juntar à sua proposta, com caução, um cheque visado ao S.E., no montante correspondente a 20% do valor base dos bens, ou garantia bancária no mesmo valor.

FIEL DEPOSITÁRIO: Executado: Carolino de Jesus Soares (cabeça de casal)

Morada: Rua de Solverde, 93 - 2.º Esq. - Anta

Durante os prazos dos Editais e anúncios é o depositário obrigado a mostrar o(s) bem(ns) a quem pretenda examiná-los, podendo fixar as horas em que, durante o dia facultará a inspecção, tornando-as conhecidas do público por qualquer meio.

OBSERVAÇÕES: Encontra-se pendente oposição à execução e à penhora.

Data, 24/04/08

a) Assinatura ilegível

✠ RUA 26 – ESPINHO - ANTA - GUETIM Eusébio Guimarães Ventura

Agradecimento e Missas do 7.º Dia

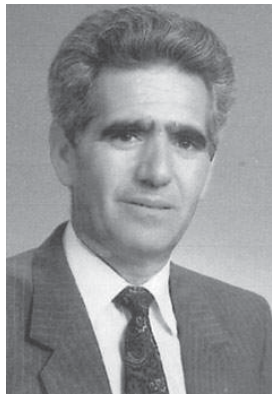

Sua esposa, filho, nora, neto, amigos e restante família vêm, por este meio, agradecer a todas as pessoas que tomaram parte no funeral do seu ente querido ou que de outro modo se associaram à sua dor. Comunicam que as missas do 7.º dia serão celebradas quinta-feira, dia 15 de Maio, pelas 18 horas, na Igreja Paroquial de Anta, e pelas 19 horas, na Igreja Matriz de Espinho. Desde já agradecem a todos quantos se dignem participar nestas santas eucaristias.

A Família

Anta, 15 de Maio de 2008

AGÊNCIA FUNERÁRIA DE MARIA DE LOURDES - Anta - Espinho - Tels.: 22 734 06 09 - 22 734 88 55

Manuel Fernandes da Silva

✠ Missa do 26.º Aniversário

Sua família manda celebrar missa por alma do saudoso extinto, dia 16, sexta-feira, às 19 horas, na Igreja Matriz de Espinho. Desde já agradece às pessoas que possam comparecer.



✠ ESPINHO D. Celestina Marques de Sá

Missa do 4.º Aniversário

Seus filhos, noras, netos e restante família vêm, por este meio, comunicar que será celebrada missa por alma do seu ente querido, dia 18, domingo, às 19 horas, na Igreja Matriz de Espinho. Desde já agradecem a quantos participem nesta celebração.

Espinho, 15 de Maio de 2008



ESPINHO (RUA 17, N.º 1159)



Maria de Oliveira Reis

Agradecimento e Missa do 7.º Dia

Seus filhos, noras, genros, netos, bisnetos e restante família vêm, por este meio, agradecer às pessoas que tomaram parte no funeral do seu ente querido ou que de outro modo se associaram à sua dor. Comunicam que a missa do 7.º dia será celebrada amanhã, sexta-feira, pelas 19 horas, na Igreja Matriz de Espinho. Desde já agradecem a todos quantos participem na Eucaristia.

Espinho, 15 de Maio de 2008



Antero Reis Sá Couto
Maria Armanda Reis Sá Couto
Elisabete Reis Sá Couto
Fernando Reis Sá Couto
Nadir Reis Sá Couto

FUNERÁRIA N. S. D'AJUDA - SANCEBAS E LUÍS ALVES - ESPINHO - TEL. 22 734 51 29

António José de Jesus Pinto

(ex-guarda-redes de andebol do S.C. Espinho)

✠ Missa do 1.º Aniversário

Sua esposa, filhas, neto e restante família vêm por este meio comunicar que será celebrada missa por sua alma dia 20, terça-feira, às 19 horas, na Igreja Matriz de Espinho. Agradecem desde já a quem comparecer.



✠ Adelino de Oliveira Rocha

16/05/1970

38 anos de eterna saudade

Seus filhos, noras, genros e netos mandam celebrar missa pela sua alma domingo, dia 18, pelas 10 horas, na Igreja Paroquial de Guetim. Agradecemos a quem se juntar a nós.

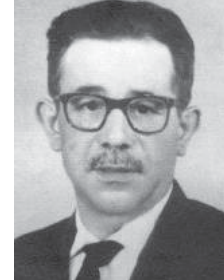

✠ Joaquim Oliveira Costa

Missa do 11.º Aniversário

Sua esposa e filho vêm, por este único meio, comunicar que a missa do 11.º aniversário do seu falecimento, será celebrada dia 16, sexta-feira, pelas 8 horas, na Igreja Paroquial de Silvalde

Desde já agradecem a quantos possam participar nesta celebração.



Maria Glória de S. Castro Costa
Joaquim Jorge Castro Costa

✠ Conceição da Silva

Missa do 4.º Aniversário do falecimento

Mãe:

*Tu deste-me amor,
Ajuda e compreensão.
Tu deste-me valentia...
Deste-me ideais
Por os quais viver...*

Será celebrada missa, dia 18, domingo, às 19 horas, na Igreja Matriz de Espinho.



✠ SILVALDE Manuel Rodrigues Pinto

Agradecimento e Missa do 7.º Dia

Sua esposa, filhos e demais família vêm, por este meio, agradecer às pessoas que tomaram parte no funeral do seu ente querido. Participam que a missa do 7.º dia será celebrada hoje, quinta-feira, dia 15, pelas 19 horas, na Capela N.ª Sr.ª do Mar (Silvalde). Desde já agradecem a quem comparecer na Eucaristia.

Silvalde, 15 de Maio de 2008

Maria Adelaide da Silva Ribeiro Pinto – esposa
António Augusto da Silva Ribeiro – filho
Isabel Maria Ribeiro da Silva Lopes – filha
Domingos – filho
Fernando – filho

AGÊNCIA FUNERÁRIA HENRIQUES & M. OTÍLIA, LDA. – Telef. 256 75 27 74

Fotógrafo VÍTOR LANCHÁ

Com tecnologia digital recorde os melhores momentos contactando o repórter fotográfico VÍTOR LANCHÁ

Baptizados
Comunhões
Casamentos
etc., etc.

Contactos:
918 735 306 * 962 788 407
Obrigado pela preferência

✠ José Soares da Costa Pinho

Missa do 2.º Aniversário do falecimento

Seus filhos, nora, genro, netos e restante família vêm, por este meio, comunicar às pessoas de suas relações e amizade que será celebrada missa por alma do seu ente querido, dia 18 de Maio, domingo, às 19 horas, na Igreja Matriz de Espinho. Desde já agradecem a todos quantos participem na Eucaristia.

Espinho, 15 de Maio de 2008



RUA DA LAGARTA - IDANHA - ANTA



Almerinda de Oliveira Devezas

Missas do 4.º Aniversário do falecimento

Doce Madrinha:

Lembramos que partiste há 4 anos...

A morte levou quem tanto amávamos...

Mas a sua memória ficará sempre nos nossos corações.

Rezaremos por ti na próxima sexta-feira, dia 16, na Eucaristia das 18 horas, na Igreja Paroquial de Anta, e no domingo, dia 18, na Capela de S. Vicente, na Idanha, pelas 10 horas.

As tuas "pequenas" Ana e Rosa

Na Biblioteca Municipal

Teatro de sombras

No âmbito das actividades locais do Ano Europeu do Diálogo Intercultural, a Biblioteca Municipal de Espinho recebeu duas turmas de escolas de Espinho, dedicando a manhã à comunidade africana.

Desta forma, os alunos do 4.º ano da escola E.B. 1 de Esmojães acompanhados da professora Lurdes Soares, assistiram a um fantástico teatro de sombras orientado pela professora Sónia Couto e representado pelos alunos da turma M9 do curso CEF de mesa e bar da EB 2.3 Domingos Capela. O episódio "Pêro Dias e o negro" retirado do livro "O Cavaleiro da Dinamarca", de Sophia de Mello Breyner Andresen, foi o escolhido para posterior reflexão da temática do racismo.

Num segundo momento estabeleceu-se um diálogo entre os presentes, promovendo valores de cidadania e preparando os alunos para viverem e conviverem numa sociedade heterogénea.

Procurando alargar os horizontes culturais dos alunos, a colaboradora da Biblioteca, Andrea Silva, partindo da mensagem do episódio de Pêro Dias, leu o poema "Lágrima de Preta" de António Gedeão e o conto "O menino de cor" de Ale, levando os alunos a concluir que o aspecto exterior é assim irrelevante e que o importante é mesmo a maneira de ser das pessoas, o seu íntimo.



Workshops de danças do mundo

Pluridanças na Nave Polivalente

A Câmara Municipal de Espinho vai promover um novo Pluridanças – workshops de danças do mundo, que irá decorrer sábado e domingo na Nave Desportiva, de entrada gratuita mas necessitando de inscrição prévia. Em simultâneo decorre uma feira de artesanato e bijutaria.

Os workshops de Danças Africanas, Danças do séc.XX (can can, charleston e twist), Danças Contemplativas, Danças Medievais & Tradicionais, Tradicionais de Roda e Viet Tai Chi são de entrada gratuita, mas os interessados em participar devem inscrever-se previamente no Departamento de Dinamização Sócio-Cultural da Câmara Municipal de Espinho.

Petchú ou Pedro Vieira Dias Tomás é bailarino, coreógrafo, professor de Dança Africana do Ballet Tradicional Kilandukilu e será responsável pelo workshop marcado para as 15 horas de sábado e com a duração de duas horas.

Retrato de Raízes Tradicionais Africanas é um workshop de Kizomba e outros estilos de Angola, Cabo Verde e Moçambique, São Tomé, Guiné Bissau e África do Sul onde se viaja do passado ao presente, das danças em linha e em círculos, à sensualidade de dois corpos em uníssono e aos ritmos dos batuques, culminando com as belas vozes e suaves dos africanos, no rebolar e no sapatear da poeira.

Para as 17 horas também de sábado está marcado um workshop de danças do século XX, orientado por Jorge Marques, detentor de dois cursos de dançoterapia, possui o Curso de Danças Meditativas/Contemplativas, RISOTerapia, Yoga do Riso e LUDOTerapia feito na Alemanha, durante cerca de sete anos praticou Dança Contemporânea, Dança Jazz, Free Dance, Improvisação e Expressão Corporal e frequentou o Curso de Danças de Salão e Latinas Clássicas e Populares. Possui o Curso de Professor de Bhakti Yoga, Meditação, Relaxamento e YogiDANCE.

Ainda no sábado, pelas 19 horas será

dedicada uma hora às Danças Contemplativas, danças lunares de rara beleza, tranquilas, introvertidas, relaxantes, oriundas das tradições espirituais Hindu, Budista, Xamanística, Taoísta, Islâmica, Gnóstica, Judaica, Xintoísta, Espírita, Cabalística, Pagã, Nativa. O workshop é orientado por Patrícia Jorge.

Matias entrou em contacto com as danças tradicionais portuguesas muito cedo através do folclore e foi através dele que descobriu o festival internacional de danças populares – Andanças e formou o grupo Dançarilhos, faz parte da associação Pedexumbo, e fundou a Associação Tradballs, onde divulga e organiza bailes, festivais e workshops. É ele que vai orientar o workshop de Danças Medievais &

Tradicionais, marcado para as 15 horas de domingo.

As danças tradicionais de roda serão introduzidas nesta festa, no sábado às 17 horas, pela espinhense Margarida Ferreira que iniciou o seu percurso na dança com a professora Conchita Ramirez frequentando os programas da Royal Academy of Dance (RAD) e da Imperial Society of Teachers of Dancing (ISTD), em ballet clássico e moderno, respectivamente. Ao longo do seu percurso de formação trabalhou ainda com diversos professores, leccionou Ballet Moderno e foi monitora de vários workshops na área da dança, inclusive em anteriores edições do Pluridanças.

A festa espinhense da dança encerra como

uma hora de meditação e relaxamento, entre as 19 e 20 horas de domingo, na prática do Viet Tai Chi, orientada pelo Mestre Hoang Linh Hiep, Carlos Tavares, espinhense que iniciou a prática das artes marciais em 1974. Foi pioneiro no ensino de artes marciais junto das crianças, é Director Técnico Delegado de acompanhamento dos diversos centros de prática do Viet Vo Dao nacional e sócio fundador da APAM. Em 1992, tem o primeiro contacto com o Viet Tai Chi, o Tai Chi Vietnamita que se traduz num conjunto de movimentos suaves e harmoniosos, que combina mãos, pés, posturas, respiração, equilíbrio, flexibilidade, mentalização e relaxação.

Sandra Soares

● PIMPOLHO

O Tyrannosaurus Rex é o pai de todas as galinhas da actualidade...

... só um ser tão colossal...

© José Sarmento • 630

... poderia estar na origem de tantos aviários!!!...

