



Foto CARLOS SALVADOR

Com uma extremidade já amputada

## Pontão quase abaixo!

página 5

**NAPOLEÃO  
GUERRA  
"CONTRA  
O TRAÇADO  
DO TGV  
QUE É UM  
AUTÊNTICO  
DISPARATE!"  
- VOLEIBOLISTA  
HUGO  
RIBEIRO  
NO ROL DOS  
DISTINGUIDOS  
NOS FESTEJOS  
DA ELEVAÇÃO  
DE ANTA A VILA**

páginas 2 e 3

**MEIO MILHAR  
CONTESTA  
EM REUNIÃO  
POPULAR  
EVENTUAL  
TRAÇADO  
DO TGV**

páginas 14 e 15

Nacional  
de Iniciados  
na Nave  
Polivalente

## Novasemente campeã de florete feminino

página 19



EDIFÍCIO  
PROGRESSO

**T2 – T3 – T4**

Apartamentos Domotizados

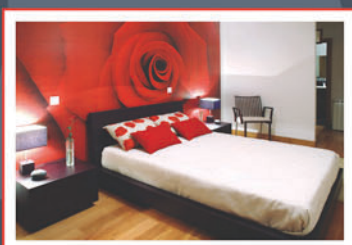

**ÚLTIMOS ANDARES EM VENDA**

**22 732 4535 > 91 758 75 24**

**LUGAR DE GARAGEM - ESPINHO**

*Não entre na confusão  
Invista num lugar de garagem  
a preço de promoção*

[www.progresso.espinho.in](http://www.progresso.espinho.in)

## Napoleão Guerra anseia pelo relvado sintético em Cassufas e a estrada de acesso a Além do Rio e Idanha

**"Sou frontalmente contra o traçado do TGV que é um autêntico disparate!"**

*Em vésperas dos festejos comemorativos de uma década e meia após a elevação de Anta a vila, o presidente da Junta cruza o passado com o futuro num presente de optimismo, fundamentado o trabalho até então produzido, enquanto aguarda pela concretização de projectos e reivindicações classificadas de oportunas e imprescindíveis para o desenvolvimento antense e, por acréscimo, concelhio. O quanto ao futuro... "a Deus pertence!"*

Lúcio Alberto

**- As comemorações da elevação de Anta a vila patenteiam a dimensão do estatuto que a freguesia ostenta há década e meia? Ou mais, se fosse possível elencar e realizar, por razões economicistas, estruturais ou pontuais...**

- Foi precisamente para vincar melhor a grande importância que Anta tem no contexto concelhio que o meu executivo no primeiro mandato, decidi instituir o dia da Vila de Anta. Assim se procurou e conseguiu transmitir e levar mais longe a imagem de uma terra que nos últimos anos tem registado um surto de progresso e desenvolvimento assinaláveis.

**- A conjuntura actual (nacional e concelhia) confere maior ou menor grau de dificuldade comparativamente com os desafios a que se propôs aquando da candidatura para o seu primeiro mandatos com o autarca da freguesia de Anta?**

- Naturalmente que as actuais maiores dificuldades se reflectem na gestão autárquica de

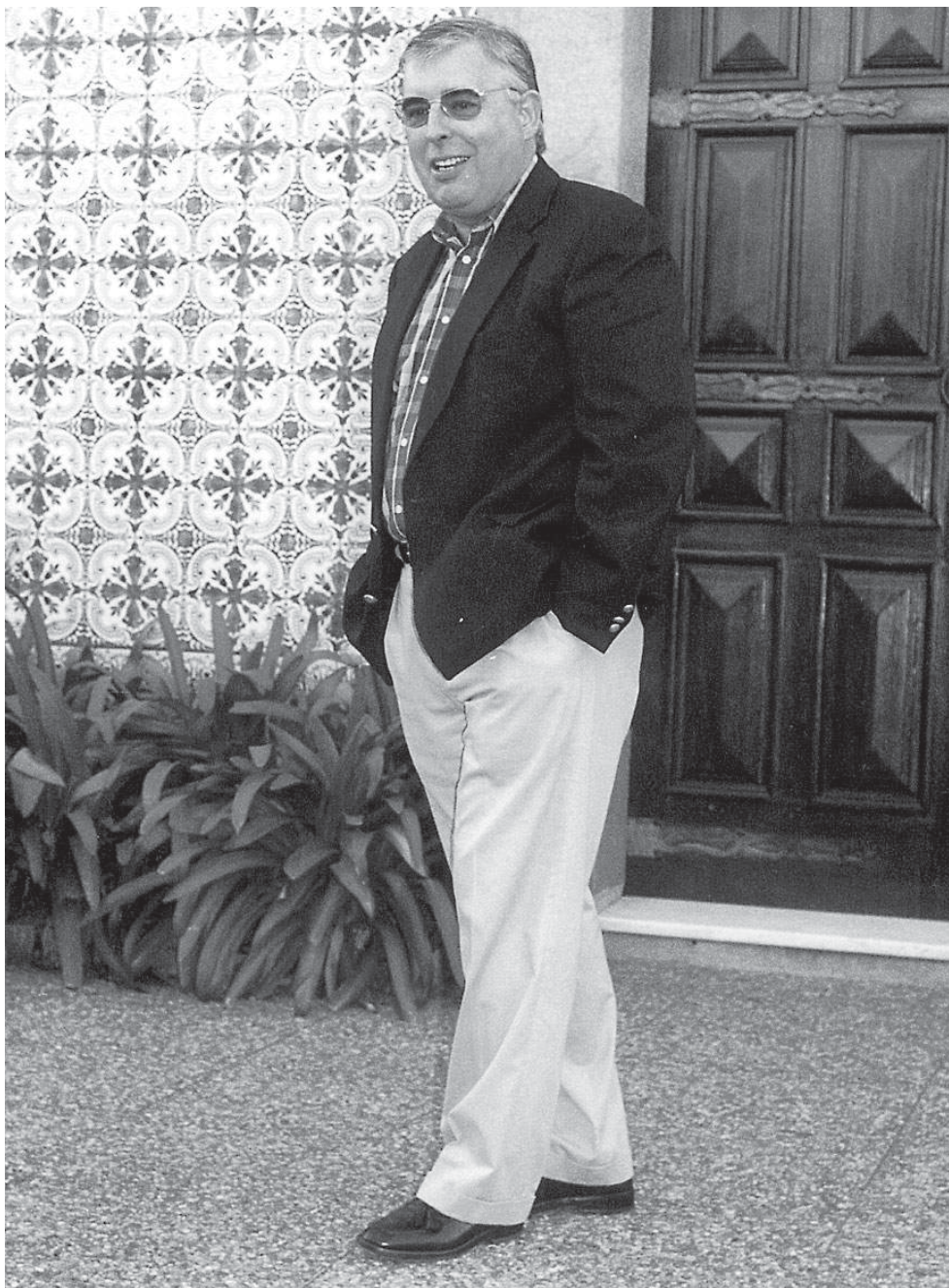

todas as Câmaras e Juntas de Freguesia. Anta não foge à regra. Mas se, por um lado, é mais difícil concretizarmos os nossos objectivos em termos de executarmos as obras e benefícios que possibilitem a continuação do progresso e desenvolvimento de Anta e o consequente melhoramento da qualidade de vida das suas gentes; por outro, tais dificuldades estimulam-nos e fazem com que para vencê-las, trabalhemos e envidemos cada vez maiores esforços no sentido de tornar Anta uma freguesia melhor e em que seja mais aprazível viver.

**- Sendo assumidamente um cidadão católico e no pressuposto de que "O Homem sonha, Deus quer e a Obra nasce", que obra de maior relevância regista enquanto autarca-mor de Anta?**

- Seria exaustivo, passe a imodéstia, enumerar todas as obras que, desde que assumi a presidência da Junta, eu e o meu executivo realizámos em Anta, nomeadamente a conclusão do cemitério cujas obras se arrastavam desde há dez anos, a construção de novas estradas, a melhoria de outras, o notável melhoramento da iluminação pública, entre muitas outras coisas que vieram melhorar substancialmente Anta e que o povo conhece bem. Fruto de um trabalho constante, junto da Câmara Municipal de Espinho, o pavilhão gimnodesportivo foi construído em Anta e constitui, até por se tratar de uma magnífica obra, que orgulharia mesmo qualquer cidade ou terra de maiores dimensões que a nossa, uma notável mais-valia que não só proporcionará à juventude a prática do desporto através das mais variadas modalidades, como proporcionará também a realização de eventos desportivos que atrairão à nossa vila muita gente e que consequentemente lhe conferirão uma maior visibilidade que acentuará a sua importância como pólo maior de desenvolvimento do concelho de Espinho. Mas, apesar das

dificuldades muitas e muitas coisas fizemos, nos mais diversos sectores, sinto-me muito orgulhoso pelas obras realizadas.

**- Presume-se, no entanto, que as obras de menor visibilidade também propiciam qualidade de vida aos fregueses de Anta e, numa suposta parcela maioritária, tornam-se alavancas de desenvolvimento, social, económico, cultural, desportivo e recreativo...**

- É verdade. Por isso, dentro do possível temos apoiado sempre todas as colectividades da freguesia, tanto no âmbito cultural como desportivo e recreativo. É igualmente nosso lema o atendimento personalizado aos cidadãos, uma política de proximidade com as pessoas, procurando sempre tentar resolver as questões que nos são quase diariamente colocadas, ainda que fora do âmbito de competências da Junta de Freguesia.

**- No cenário das eleições que configuraram o actual estado autárquico do concelho, o slogan de José Mota e do PS vincava sumária expressivamente "a obra vê-se!" E como é se "vê" a obra de Napoleão Guerra e do PS na vila de Anta? E qual é a avaliação dos antenses? Expressa nas eleições ou mais extensiva?**

- É uma pergunta a que só os antenses devem responder. No entanto, julgo já ter esclarecido bem essa questão.

**- Se não estivesse investido no exercício autárquico, desempenhando a comum figura de cidadão, o que é que reclamaria para o presente da vila? E para o futuro?**

- Como deve compreender, não caberia em dez ou mais entrevistas com o esta tudo o que pretenderia ver realizado em Anta, Mas posso sumariamente dizer-lhe que anseio pela concretização da pequena percentagem em falta da rede de saneamento, nomeadamente na

Congosta, o relvado sintético em Cassufas, a estrada de acesso a Além do Rio e Idanha, que há muito tempo devia estar construída, etc. etc., pois seria, como já disse, extremamente exaustivo e não caberia nesta peça tudo o que ambiciono para esta terra.

**- No direito de cidadania e como inerência da democracia, acata a crítica construtiva? Ou combate a oposição apenas fundamentada numa declaração e postura estritamente antagónicas e que apenas pretensamente extremam ideais/teorias e objectivos/fins circunstâncias ou eleitorais?**

- Como democrata que me prezo de ser, herança genética de que me orgulho, não só aceito, como gosto da crítica construtiva e sempre que concordante com ela e tal seja possível nunca hesito em segui-la.

**- Sente-se cansado da política?**

- Às vezes. Principalmente quando sou alvo de injustiça e ingratidão. Mas como sou um homem solidário, que tem da política um sentido lúdico, ético e de ajuda ao próximo, procuro ultrapassar o seu lado negativo para pensar apenas no positivo. E tenho a certeza de que a grande maioria do povo de Anta reconhece o que tenho feito por ele e por esta terra boa e gosta de mim.

**- Mas anunciará a recandidatura à presidência da Junta de Freguesia de Anta?**

- A isso responderei apenas que ainda falta muito tempo para as eleições e não sei neste momento qual será o meu futuro político. E deixe-me acabar, dizendo-lhe, até para aquele enorme número de pessoas que me instam com amizade e sinceridade para outros voos: o futuro a Deus pertence.

**- Porventura, com legitimidade enquanto cidadão e político, já alvitrou, no mínimo, sentar-se na Assembleia da República?**

- Pelo que me é dado observar, julgo que poderia ser deputado à Assembleia da República. No entanto as minhas pretensões políticas nunca foram muito ambiciosas e se quando era mais novo nunca tive tal objectivo, não é agora, na minha idade que tenho esse desiderato. Além disso sinto-me melhor servindo a minha terra, o meu concelho.

**- E quanto à Câmara de Espinho? Já se senta na Assembleia Municipal, mas com direito no futuro a assento na vereação? E depois de José Mota, a era que se segue no seio socialista poderá, por exemplo, ser liderada pelo actual presidente da Junta de Anta, ou outros rostos e valores se perfilam para a vaga de 2013? Porque a de 2009 não estará, presumivelmente, em causa no universo socialista do concelho...**

- A isso respondo-lhe tão-somente e desculpe repetir-me: o futuro a Deus pertence.

**- A previsão da instalação governamental de portagens na A29 afectará os antenses. Se buzinou aquando da criação de portagens na A1, no eixo de Grijó/Nogueira da Regedoura na abertura para a vila de Anta e o concelho de Espinho, mediante o IC24, buzinará agora?**

- Voltarei a buzinar e agora ainda com mais veemência, pois são mais gravosas as consequências previstas com o eventual futuro pagamento de portagens na A29. Enquanto não existirem boas alternativas àquela via, serei sempre contra o pagamento de portagens.

**- Manifestará enérgica e ruidosamente o seu protesto pela eventual afectação da vila de Anta face à projecção do traçado do TGV?**

- Sem sombra de dúvida. Sou frontalmente contra o actual traçado do TGV que considero que a manter-se e espero bem que não, acarretará demasiados e elevados prejuízos materiais e custos sociais à vila de Anta. No entanto tenho muita esperança em que outro traçado menos prejudicial, seja projectado. Espero brevemente que a Refer esclareça melhor os autarcas do concelho, na certeza de que estarei sempre contra o actual projecto.

**- Um dos traçados projectados sinaliza**



Inauguração na terça-feira integrada nas comemorações do 15.º aniversário da elevação de Anta a vila

## Largo Fernando Padeiro embeleza a Congosta

**E**ste ano, a elevação de Anta a vila será assinalada com a inauguração (às 16h30 de terça-feira) do Largo Fernando Padeiro, na Congosta, a exemplo do ocorrido na rotunda de Esmojães com a réplica de um espigueiro.

Realce igualmente para o concerto coral e instrumental pelo Coro da Sé Catedral do Porto, na Igreja de S. Martinho da Anta (às 22 horas de segunda-feira), onde também será celebrada (às 11 horas de domingo) missa solene. Para domingo está também marcada (12h30) a já tradicional sessão solene de homenagem a personalidades e colectividades antenses, no salão nobre da Junta de Freguesia, antecedida de uma largada de pombos (9 horas, no largo da Igreja), pelo Grupo

Columbófilo de Anta, e romagem ao cemitério (12 horas).

O programa comemorativo do 15.º aniversário da elevação de Anta a vila é encetado no sábado com uma manhã desportiva organizada pela Associação Desportiva da Freguesia de Anta, no Complexo de Cassufas.

Para as 15h30 de sábado, na Piscina Municipal de Espinho, está agendada a terceira edição do Torneio de Natação da Vila de Anta, numa organização conjunta da Junta de Freguesia e da secção de natação do Sporting de Espinho.

Esta prova vai contar com os melhores nadadores dos escalões de infantis e juvenis dos principais clubes da Associação de Natação de Aveiro e da Associação de Natação do Norte de

Portugal

O Sporting de Espinho vai participar com os seguintes nadadores (nas respectivas provas):

Infantis – Carla Cruz (200 metros estilos e 100m costas); Maria João Oliveira (100m mariposa e 100m livres); Luís Soares (100m costas e 100m mariposa); Rui Cardoso (100m braços e 100m livres).

Juvenis – Inês Freitas (100m costas e 100m livres); Maria João Tavares (100m mariposa e 100m livres); Gonçalo Monteiro (200m estilos); Luís Moreira (100m mariposa); Pedro Costa (100m costas e 100m livres); Tiago Marques (100m braços).

Lúcio Alberto



### a periferia do pavilhão em construção...

– Até por afectar o pavilhão cujo custo é de cerca de 1.360.000,00 euros e que ainda nem sequer foi inaugurado, o presente traçado para o TGV é um autêntico disparate! Não acredito, mas caso se mantenha tal como está... terá forçosamente de ser alterado.

– **Quem aplaudiu a réplica do canastro/espigueiro na rotunda de Esmojães, irá aplaudir a inauguração na zona da Congosta enquadrada nas comemorações que se avizinham da elevação de Anta a vila?**

– Tenho a certeza de que, tal como o espigueiro, o futuro largo Fernando Padeiro, será apreciado e aplaudido pelos antenses, pois trata-se de um local que ficará muito bonito, muito agradável e tornar-se-á um lugar de lazer agradável e muito frequentado pelas gentes de Anta.

– **O desempenho do cargo autárquico reduz-lhe os prazeres do lazer? Da leitura, do cinema... Mas a actividade autárquica compensa-o com motivações e realizações pessoais? E até já lhe proporcionou a oportunidade de se equipar a rigor por uma equipa de futebol veterano e dar uns toques na bola como se tratasse de um exímio técnico... Ainda bem que foi longe de Anta... senão perdia alguns ou muitos votos?!**

– Antes pelo contrário. Tenho a certeza de que os antenses apreciarão os meus dotes técnicos, pois para além de ter jogado voleibol durante muitos anos no Sporting Clube de Espinho, também lá joguei futebol, nos juniores e reservas. Agora o que tenho que aceitar é que já me falta o fôlego. É verdade que a Junta me absorve demasiado tempo e deixa-me pouco para ler, ver cinema, escrever, etc. Mas quero afirmar que a melhor coisa que levo quando deixar de ser autarca é o número de amigos que tenho feito durante os meus mandatos. Termina com uma saudação muito especial a todos os que comigo têm feito esta caminhada autárquica, aos actuais e anteriores membros da Junta e Assembleia de Freguesia, a quem agradeço toda a lealdade e colaboração prestadas. Uma saudação também a todas as colectividades antenses. Anta distingue-se pelo seu elevado associativismo, que contribui para a sua grande vitalidade e visibilidade. Não quero acabar sem demonstrar o meu regozijo, pelo regresso à Paróquia do Reverendíssimo Padre Moura, após o transe difícil de saúde por que passou.



Santa Casa da Misericórdia de Espinho e Unidade de Saúde Familiar de Anta – homenagens colectivas

## Hugo Ribeiro, José Pinheiro e Moisés do Couto distinguidos

**H**ugo Ribeiro, José dos Santos Pinheiro e Moisés Ferreira do Couto serão as personalidades antenses a distinguir na sessão solene de domingo no âmbito das comemorações do 15.º aniversário da elevação a vila.

Hugo Ribeiro é jogador de voleibol do Sporting de Espinho, José dos Santos Pinheiro preside à Associação Desportiva da Freguesia de Anta e Moisés Ferreira do Couto exerce a função de comandante dos Bombeiros Voluntários de Espinho, tendo já desempenhado o cargo de presidente da Tuna Musical de Anta, onde ainda exerce cargo directivo.

As instituições/colectividades antenses alvo de reconhecimento nas comemorações deste ano da elevação a vila serão a Santa Casa da Misericórdia de Espinho e a Unidade de Saúde Familiar de Anta.

Lúcio Alberto

**Clínica Dentária de Espinho**  
Prof. Doutor Casimiro de Andrade

Rua 22 (Junto à Câmara)  
Telef. 22 734 4909 / 96 804 2300 / 91 900 2700

**CLÍNICA MÉDICO**  
LEOPOLDINA SANTOS TAVARES  
MÉDICA DENTISTA



TERAPIA DA FALA - *Andreia Tavares*

**Acordos: ACASA - CGD - MULTICARE**

Rua 23, n.º 773 - 1.º Esq. - 450-277 ESPINHO  
Telef. 22 732 41 21 • Tlm. 967 742 865

**CAFÉS**

**Casa Alves Ribeiro**

seleccionamos  
e torrmos  
na nossa fábrica  
as melhores  
qualidades aos  
melhores preços

Rua 19, 294 - ESPINHO



I.I.I. Investimentos Industriais e Imobiliários, S.A.



Disfrute de magnífica paisagem próximo do Complexo Desportivo  
Excelentes acessos

Apartamentos  
**T1, T2 e T3**  
Edifício Sales  
ao cimo da Rua 33

Desde 80.000 euros

Contacto  
para venda:  
**937 310 800**



OPINIÃO

## Carta ao Primeiro-Ministro

Meu caro primeiro:

Em rescaldo da sua viagem à Venezuela e ao seu desconhecimento quanto aos locais onde é proibido fumar, o senhor abriu um precedente com dimensão desconhecida.

Se um destes dias, eu cometer alguma infracção, seja ela nas regras de condução, ou outra, não me leve a mal se eu invocar a desculpa e a falta de conhecimento, para me livrar da coima. Sempre me ensinaram que pedir desculpas é um acto de boa educação – e eu confesso que gostei de o ouvir a pedir desculpas – ficou com uma cara tão humilde. Contudo não se ficou só pela humildade, vai mais longe, cortando o mal pela raiz, e afirma deixar definitivamente o vício do tabaco.

Veja lá se um destes dias for apanhado a comer em locais menos próprios, afirma em uniformidade, deixar de comer. É que para tal já temos alguns cangalheiros prontos, para a troca de favores antigos, tratar-lhe da carcaça. E não se preocupe com os custos da viagem, porque as despesas são pagas por aqueles a quem o seu amigo Guterres ajudou quando liberalizou os preços dos combustíveis. E já agora para que serviu a viagem da polémica? Não vamos ter os combustíveis mais baratos? Então essa troca com o amigo Chávez só vai servir os interesses da GALP, da EDP e do estado? Olhe que assim eu fico chateado! E um destes dias vou para a rua protestar e levo comigo muitos mais!

Mudando um pouco o assunto e aproveitando a sua atenção, porque o senhor é pessoa ocupada, gostaria de saber o que tem contra o norte do país? O senhor que chefia uma equipa, que anuncia investimentos cá na região e depois acha um desperdício e desvia os dinheiros para projectos megalómanos para junto da capital e ainda quer retalhar o norte com a passagem de mais uma linha de comboio para os levar até Espanha, não seria preferível gastar um pouco mais de dinheiro na linha já existente e dotar esta das condições que os novos comboios necessitam? Digo eu que sou um nortenho. A não ser que eu esteja enganado nos princípios, e o objectivo seja unir os dois estados.

Aproveitando esta missiva, gostaria de mandar cumprimentos aos seus amigos: para o Guterres que agora anda a praticar acções de caridade, mande-lhe dizer que por cá não temos saudades, pois que se foi embora sem cumprir o contrato, deixando-nos aqui sem patrão. Para o Barroso, que lhe seguiu as pisadas, só temos pena que continua a mexer os cordelinhos para nos tirar o pouco que temos nosso. Curioso é o aproveitamento que algumas instituições estrangeiras fazem dos maus políticos nacionais? Ao contrário dos futebolistas que têm que mostrar valor para cativarem interesse dos clubes estrangeiros, estes políticos quebram o contrato e abandonam tudo rumo a outras paragens? Por isso meu caro, primeiro, não perca a esperança, talvez lhe esteja reservada uma viagem destas, mas que seja só de ida. Na passagem, passe por Espanha e convença um dos de lá para o substituir e fazer da península um só estado. O povo irá ficar-lhe eternamente grato pelo gesto.

Joaquim Ribeiro

## Com militantes espinhenses do PSD Santana em campanha no distrito

Com apresentação de Luís Montenegro (porta-voz nacional da candidatura), Santana Lopes comunicou com os militantes social-democratas do distrito de Aveiro, em sessão ocorrida na tarde de sexta-feira, na Junta de Freguesia de Lourosa, sob o testemunho dos espinhenses, entre outros, Vicente Pinto, Carvalho e Sá, João Passos e Rui Torres.

E foi também na presença do presidente da Comissão Política Distrital do PSD, António Topa, que Santana Lopes fez campanha para suceder a Filipe Menezes na presidência nacional do PSD, cujas eleições estão marcadas para o próximo dia 31.

Entre outras promessas para ser opositor

a José Sócrates nas próximas eleições legislativas, Santana Lopes enumera o apoio ao investimento e à criação de riqueza com forte estímulo às micro, pequenas e médias empresas, a redução da carga fiscal para estimular o investimento empresarial e a adopção de uma política de harmonização fiscal ibérica, implicando a redução do IVA em Portugal.

“Fiel” à sua filosofia, Santana Lopes pretende combater o abandono do território e a desertificação do interior, “revogando medidas do actual Governo que conduzem ao despovoamento e desequilíbrio do desenvolvimento do território, como as de encerramento de equipamentos sociais que respondem às carências básicas da população nas áreas da saúde – designadamente no apoio à natalidade – e na segurança.”

... “enquadrar as orientações (que projecta) numa política global de desenvolvimento sustentável, que passa pela valorização das energias renováveis e pelo reconhecimento da agricultura como componente essencial da identidade nacional, do desenvolvimento económico enquanto garantia estratégica da comunidade nacional.”

## Vicente Pinto e as eleições do PSD “Apoio inequivocamente Santana Lopes”

Na qualidade de mandatário concelhio para a candidatura de Pedro Santana Lopes às eleições do PSD, Vicente Pinto emitiu o seguinte comunicado:

“... É o homem que nos percebe. Ele é a voz que consegue transmitir o que vai na alma dos portugueses. É do povo.

Em breves tópicos tentarei transmitir o que me levou a tomar a decisão de apoiar o Dr. Pedro Santana Lopes nas eleições directas do PSD. Assim, aceitei ser mandatário desta candidatura para o concelho de Espinho, porque o companheiro Santana Lopes:

- Tem experiência de governação;
- Sempre foi leal com os diferentes presidentes do partido, mesmo aqueles com que se debateu em congressos;

- Esteve ao dispor e ao serviço do PSD para combates políticos em campanhas eleitorais;

- Porque demonstrou apresentar resultados eleitorais positivos quando as regras são bem definidas;

- Aceitou ser primeiro-ministro sem eleições, mesmo pensando de forma diferente, em defesa dos interesses do país, da sua economia e da confiança dos portugueses;

- Apesar de ter uma visão diferente da economia e finanças, consubstanciada mais tarde pelo orçamento de estado, aceitou continuar as políticas orçamentais do Dr. Durão Barroso e particularmente da Dr<sup>a</sup> Manuela Ferreira Leite na área da Finanças, cumprindo um orçamento que não era o dele. Atitude ponderada e sensata para garantir a estabilidade do governo e manter o nível de confiança dos investidores;

- Porque vê no orçamento de estado uma oportunidade de fazer crescer a economia e por essa via aumentar as receitas, evitando aumentá-las por via do agravamento das taxas de imposto, nomeadamente o IVA.

- Porque merece uma oportunidade verdadeira de aplicar as suas políticas para Portugal;

- É combatente, resistente e persistente apesar dos constantes ataques pessoais de que é alvo;

- Assim que entrou para líder parlamentar, o PSD começou a vencer debates com o primeiro-ministro José Sócrates e dessa forma ajudou recentemente o PSD a subir nas sondagens;

- Não precisando de ser candidato, sendo mais cómodo ficar no seu lugar, aceita o desafio para preencher o espaço de um pensamento político/económico no PSD, muito significativo, que não se vê representado por nenhuma das outras candidaturas;

- Porque é o melhor colocado para defender o PSD e seus governos e merece a oportunidade para enfrentar José Sócrates, confrontando-o com as falsas promessas eleitorais que o levaram a uma maioria absoluta e já é tempo dos Portugueses o ouvirem sem preconceitos estereotipados maleficamente criados sobre a sua pessoa.

- É pessoa que reconhece os militantes como as verdadeiras bases e não se deixa influenciar negativamente por alguns comentadores ou analistas.

- Porque está mais maduro, mais seguro e melhor preparado para exercer as funções de primeiro-ministro.

- Para mim, é o homem que nos percebe. Ele é a voz que consegue transmitir o que vai na alma dos portugueses. É do povo.

Apelo acima de tudo à participação democrática dentro do PSD, que se promova o debate de ideias das diversas candidaturas, para que destas eleições surja um PSD fortalecido e preparado para governar em 2009.

Força PSD! Viva Portugal!”



OPINIÃO

PONTOS DE VISTA

Maria Fernanda Barroca

## Fumar ou não fumar – eis a questão

Nos últimos dias, o senhor Pinto de Sousa, que também dá pelo nome de José Sócrates, foi apanhado a fumar dentro de um avião, coisa que é proibido por uma lei que ele e os seu Governo fizeram e aprovaram.

O senhor apanhado em flagrante, não pôde desdizer, como é seu hábito, e teve de assumir a “culpa”. Houve até quem defendesse que a Lei é igual, ou pelo menos devia ser, para todos e assim o dito senhor do seu “magro salário” devia pagar uma multa de 750 euros (muito já se vê, e sem tem família a sustentar só o Banco Alimentar lhe vai valer neste mês).

O senhor assumiu a culpa e com ar angelical até pediu desculpa aos cidadãos a quem deu tão mau exemplo, dizendo candidamente não sabia que era proibido, quer dizer que tinha assinado a referida Lei de cruz. Agora qualquer pacato cidadão que seja apanhado em falta pelas autoridades também pode declarar que não sabia que estava a transgredir qualquer lei.

Prometeu que tal não volta a acontecer e como aval da sua palavra (que tem baixa cotação no mercado) declarou que vai deixar de fumar. É mau, porque os impostos do tabaco que ele consumia deixam de ser cobrados e o Ministro das Finanças para não agravar o défice, vai ter que aumentar os impostos ao pobre do contribuinte.

Mas agora preparem-se para ouvir o melhor. O senhor Sócrates não vinha a fumar um cigarro de tabaco, mas com o seu bom humor, patenteado nas sessões televisivas das suas intervenções na Assembleia da República, fez-nos acreditar e os ingénuos acreditaram. O cigarro era de chocolate e ele vai deixar de o “fumar” por causa do colesterol, que nem as corridas “para o português ver e o estrangeiro aplaudir” tem efeito e isso deve ser derivado ao stress em que ele anda por tanto pensar no nosso bem – quer dizer – na maneira como deve aliviar o nosso bolso, para que não tenhamos dinheiro para comprar coisas que nos façam mal e ainda aumentem a inflação.

Na correspondência dirigida à secção do “Correio do leitor” – por carta, fax, ou e-mail – os interessados devem identificar-se com o nome, o endereço, o contacto telefónico e o número do Bilhete de Identidade, mantendo-se, todavia, apenas no rodapé dos textos publicados o nome e a localidade dos autores.



CORREIO DO LEITOR

## Não é verdade!

Não é verdade senhor presidente da Câmara Municipal de Espinho (não estou a chamar-lhe mentiroso), mas não é verdade que Espinho só tivesse meia dúzia de ruas iluminadas quando chegou a presidente da Câmara. Não venha agora, como é habitual aos políticos, dizer que não queria dizer aquilo, mas disse-o e não é verdade.

Devia ter mais humildade e respeito pelos seus antecessores que lutaram e fizeram desta terra uma cidade linda e agradável, onde era bom viver já muito antes do senhor chegar.

José Ribeiro (Espinho)

Semanário Registado na Direcção-Geral de Comunicação Social sob o n.º 100594

**DEFESA ESPINHO**

Fundado em 27/Março/1932

**PROPRIEDADE** – EMPES - Empresa de Publicidade de Espinho, Lda. Matriculada na Conservatória do Registo Comercial de Espinho sob o n.º 59, folhas 30 do livro C-1. Capital Social: 5.200,00 Euros Contribuinte: 500 095 540

### Administração

Fernando Cunha (gerente)  
Joaquim Vasconcelos (gerente)

### Detentores com mais de 10% do capital

Solverde - Soc. de Investimentos Turísticos da Costa Verde, Lda.

### Direcção

Lúcio Alberto  
Email - lucio.alberto@mail.telepac.pt

### Redacção

Manuel Proença  
mjproenca@sapo.pt  
Sandra Soares  
sandrasoares.de@sapo.pt

### Colaboradores

Adérito Santos; Elisabete Moreira; Jorge Cunha; Mário Cales e Vítor Lancha

### Colunistas

Adérito Santos; Adolfo Leitão Carvalho; António Duarte Estêvão; António Regedor; José Sarmento; Manuel Sancebas; Maria Fernanda Barroca; Mário Frota; Marta Feijó; Napoleão Guerra; Paulo Geraldo; Serafim Marques; Sérgio Carvalho e Vera Pereira.

### Departamento de Produção

António Guerra

### Publicidade

Joaquim Natário

### Secretaria de Administração e Redacção

Cristina Fonseca e Fernanda Oliveira

### Serviços Administrativos e Publicidade

Av.ª 8, 456 - 1.º andar - Sala R  
Ap. 39 - 4501-853 ESPINHO Codex  
Telef. 22 734 15 25 • Fax 22 731 99 11  
Email-empes@sapo.pt

### Departamento de Redacção

Av.ª 8, 456 - 1.º andar - Sala H  
Ap. 39 - 4501-853 ESPINHO Codex  
Telef. 22 734 15 25 • Fax 22 731 99 11  
Email-defesadeespinho@mail.telepac.pt

### Impressão

NAVEPRINTER - Indústria Gráfica do Norte, SA - E.N. 14 (km 7,05)  
Apartado 121 - 4471 MAIA Codex

### Tiragem média

3.700 exemplares

Depósito Legal n.º 1604/83

### Internet:

www.defesadeespinho.no.sapo.pt

Os textos (e ilustrações) de Opinião publicados nesta edição são da inteira responsabilidade dos seus autores, não vinculando, directa ou indirectamente, o cariz editorial e informativo deste jornal.

## Depois do Regimento de Engenharia



## Colheita de sangue em Silvalde

A Associação de Dadores Benévolos de Sangue do Lions Clube de Espinho leva a cabo, no sábado, mais uma colheita de sangue, desta feita realizada no Centro Social e Paroquial de Silvalde.

Entretanto, na quinta-feira e acompanhada pelos técnicos dos Instituto Português de Sangue e do Centro de Histo-compatibilidade do Norte, a associação espinhense realizou mais uma colheita e efectuou a inscrição de potenciais dadores no Registo Nacional de dadores de medula óssea no Regimento de Engenharia de Espinho.

Sandra Soares



## Com uma extremidade já amputada

Fotos CARLOS SALVADOR



## Pontão quase abaixo!

Decorre a demolição do viaduto sobre o anterior traçado da linha-férrea à superfície e que articulava o trânsito entre a entrada norte do concelho e a zona poente, nomeadamente a da beira-mar, do casino e da hotelaria/restauração.

Um processo faseado dada a complexidade da obra de demolição, acrescida de questões técnicas e, sobretudo, de segurança.

Já é visível a amputação de uma extremidade, prevendo-se que para muito breve o pontão apenas perdurará na memória histórica de Espi-

nho, ali juntinho a Gaia...

Enquanto não se concretiza o projecto de requalificação da área libertada à superfície do enterramento da linha-férrea, proporcionando novas alternativas de mobilidade automóvel e pedonal na área nortenha do perímetro central urbano afecto à obra que recentemente atingiu a sua primeira fase com a circulação dos comboios em túnel, intensifica-se a anulação da estrutura do antigo troço (e das áreas envolventes) da Linha do Norte.

Lúcio Alberto

## Condutores detidos Muito álcool!

A Polícia de Segurança Pública de Espinho deteve, durante o fim-de-semana, três condutores por apresentarem taxas de alcoolemia superiores 1,20 g/l. Um deles, um vendedor de 39 anos, foi detido por conduzir veículo automóvel, acusando uma taxa de alcoolemia de 2,32 g/l. Os outros dois, um técnico de informática de 39 anos, foi detido por condução de veículo automóvel, acusando uma taxa de alcoolemia de 1,84 g/l e o outro, um vendedor de 30 anos, por condução de veículo automóvel, acusando uma taxa de alcoolemia de 1,24 g/l.

Já na semana passada a PSP de Espinho detivera um operário da construção civil de 54 anos, por condução de veículo automóvel, acusando uma taxa de alcoolemia de 2,87g/l; um homem de 44 anos, por condução de veículo automóvel, acusando uma taxa de alcoolemia de 2,41g/l; e um homem de 44 anos, por se ter recusado a efectuar teste de alcoolemia, enquanto condutor de veículo automóvel.

Esta semana a PSP de Espinho deteve três condutores, com idades entre os 20 e os 42 anos, por falta de habilitação legal – uns por não possuírem carta de condução de ciclomotores e um deles por não possuir a carta de condução para veículo automóvel ligeiro.

Manuel Proença

## No feriado, junto à Praia da Baia

## Rastreios de enfarte

No âmbito das comemorações do mês do coração, profissionais do Centro Hospitalar de Vila Nova de Gaia/Espinho levam a promoção da saúde para fora de portas, com acções de sensibilização para os sinais de alerta de enfarte agudo do miocárdio.

A iniciativa que se insere no programa de acções do Centro Hospitalar de Vila Nova de Gaia/Espinho para assinalar o mês do coração sob o lema "De bem com o coração, de bem com a vida", decorre hoje, feriado, na orla marítima de Espinho, junto à praia da Baía entre as 10 e as 17 horas e repete-se no domingo à mesma hora, mas no Arrábida Shopping, em Gaia, respectivamente.

### Precisa-se EMPREGADA/O DE BALCÃO

PARA CAFÉ PERTO DE ESPINHO  
DOS 18 AOS 25 ANOS

Tlm. 931 140 026

### vende-se - s. f. marinha

t1 mobilado – espectacular  
1.º linha do mar, 2 terraços, barbecue,  
fogão de sala, cx dupla, aquec. central, lugar de  
garagem e arrumo... 145.000€

cgr

Espinho | Avenida 32, 788

mediação imobiliária  
AMI 1817

227 340 017 | 966 344 583

segunda. vinte e seis de maio

utwo  
c a f f é

where the streets have no name

pancho & friends  
live music

1º aniversário

rua 14, n. 643 - Espinho

Ao sábado  
de manhã,  
para a comunidade

## Biblioteca da Marinha de portas abertas

A integração da biblioteca da Escola EB1 da Quinta da Marinha na Rede de Bibliotecas Escolares foi efectuada através de uma candidatura concelhia e estiveram envolvidas neste projecto, enquanto parceiras, a Biblioteca Municipal de Espinho e o Agrupamento de Escolas Domingos Capela. A Biblioteca Municipal é responsável pelo tratamento documental dos recursos da biblioteca escolar e dá apoio técnico, enquanto que o agrupamento de escolas contribui com o destacamento do professor José Pedro Silva, coordenador da biblioteca escolar. A requisição de material ao Plano Nacional de Leitura é efectuada através da Biblioteca Municipal.

Neste projecto estava prevista a abertura da biblioteca escolar à comunidade o que ainda não havia sido concretizado por falta de pessoal. Para ultrapassar a situação foi lançado o desafio a Sandra Vieira e Hermínia Carvalho para que dinamizassem a biblioteca fora do horário normal de forma voluntária e graciosa.

Sandra Vieira é assistente administrativa no agrupamento Domingos Capela e tem uma pós-graduação em ciências documentais e Hermínia Carvalho, auxiliar de acção educativa na EB1 da Quinta da Marinha, frequentou uma acção de formação nesta área.

"Como sabiam que tínhamos formação e gostávamos de trabalhar na biblioteca, lançaram-nos o desafio que aceitámos, pensando no sábado de manhã, pois é uma altura em que as pessoas têm maior disponibilidade", explica Sandra Vieira. A iniciativa chamou-se "Venha tomar café à biblioteca" e no primeiro mês o agrupamento ofereceu o pequeno-almoço aos visitantes do espaço ao sábado de manhã. De início a adesão foi grande, as pessoas apareciam, tomavam café, liam o jornal, uma revista, mas a frequência tem sido mais reduzida a cada sábado.

José Pedro Silva sublinha que "a abertura ao sábado de manhã só é possível pelo mérito de duas pessoas que de forma voluntária dão algum do seu tempo a esta comunidade, como sublinha o coordenador da biblioteca. Em troca esta voluntárias apenas gostariam de receber a



*Com a colaboração de duas voluntárias, a Biblioteca da Marinha está aberta à comunidade aos sábados de manhã disponibilizando jornais diários e desportivos, revistas e todos os preciosos serviços que uma biblioteca tem para usufruto de uma população que só tem que aproveitar as vantagens que lhe são oferecidas de forma gratuita. O projecto só precisa de adesão para crescer.*

Sandra Soares

Fotos SS



visita da comunidade para a qual disponibilizam o seu tempo."

As voluntárias, assim como o coordenador da biblioteca, estão conscientes de que na zona

onde desenvolvem este projecto não existem hábitos de leitura enraizados e muito menos o hábito de frequentar uma biblioteca de forma regular.

Sendo uma biblioteca escolar, funciona sobretudo com livros, no entanto, e porque se queria chegar a um público diferente, todos os sábados são disponibilizados os jornais diários, desportivos e algumas revistas "cor-de-rosa" que podem ser lidas gratuitamente, estando ainda ao dispor dos visitantes a Internet e os computadores que podem ser utilizados para efectuar, pesquisas, trabalhos ou apenas para passar algum tempo.

Recorde-se que algumas pessoas do bairro se encontram a frequentar cursos ligados às novas oportunidades e que apesar de muitos terem computador em casa na biblioteca podem contar com o apoio dos técnicos que lá se encontram dispostos a ajudar.

"O que interessa é levar as pessoas à biblioteca, a partir daí pode ser desenvolvido um outro trabalho, realizadas diferentes actividades e iniciativas indo ao encontro daquilo que os utentes necessitem", revela entusiasmada Sandra Vieira, corroborada por Hermínia Carvalho que garante "ideias não nos faltam queremos é público para as podermos concretizar".

Todas estas facilidades estão à distância de alguns passos, bastando que os interessados se inscrevam gratuitamente, tendo direito a um cartão que lhes dá acesso a todos os serviços tanto na biblioteca da Marinha, como na biblioteca Municipal ou em qualquer pólo da mesma existente no concelho (Paramos, Anta, Silvalde).

Sandra Vieira refere que "as pessoas que nos visitaram tinham algum receio pois pensavam que queríamos alguma coisa em troca dos serviços que oferecíamos, mas tal não é verdade, apenas têm de se inscrever, mas a inscrição é gratuita. Também temos de combater a ideia de que não tendo estudos a pessoa não vai fazer nada à biblioteca, o que não é verdade, a biblioteca pode servir como elo de ligação, abrindo portas a outras oportunidades."

Esta iniciativa não teve qualquer dificuldade em atrair os mais novos, que sabem as vantagens que a biblioteca lhes oferece, Porém, os voluntários sublinham que esta é uma iniciativa direccionada para outro público, para aqueles que não têm o hábito de ler e muito menos frequentar bibliotecas.

O projecto tem por objectivo encorajar a aprendizagem ao longo da vida. Pretende-se também promover habilidades para a literacia da informação, pois não basta saber ler, é necessário saber interpretar e utilizar a informação a que têm acesso através da leitura. E é sobretudo essencial que os adultos leiam e gostem de ler dando o exemplo aos mais novos para que compreendam que se pode usufruir de um livro de diferentes formas, sendo muito mais do que um meio de estudo.

Os responsáveis pelo projecto estão conscientes de que aquele é um meio difícil e que necessita, antes de mais, de alfabetização, mas acreditam que também podem ajudar disponibilizando para tal diversos serviços: consulta de livros, leitura de jornais e revistas, audição de CD's e visionamento de DVD's, sendo também possível o empréstimo deste material. Existem ainda seis postos de ligação à Internet, onde os utentes podem estar o tempo que quiserem. Aos sábados, a biblioteca está aberta das 10 ao meio-dia e meia e todos estes serviços são totalmente gratuitos.

**CLÍNICA RADIOLOGIA**  
**Dr. NELSON DE OLIVEIRA**  
ECO DOPPLER VENOSO MEMBROS INFERIORES  
**DR. PAULO ALMEIDA**  
Médico especialista ANGIOLOGIA, CIRURGIA VASCULAR  
Telef. 22 733 0606 Tlm. 91 880 4004  
RUA 26, N.º 787 (próximo do Tribunal) ESPINHO

**Clínica Médico-Dentária**  
**Rosa Neves, Lda.**  
Rua 29, n.º 696 (entre as ruas 26 e 24)  
Marcações pelos telef.: 22 734 01 16 e 91 496 13 67

**DR. ILÍDIO SANTOS**  
MÉDICO DENTISTA  
**Implantes**  
**Ortodontia Fixa**  
**Prótese Fixa**  
Acordos com:  
SAMS/QUADROS  
ACASA \* CGD \* ADSE \* PSP  
SIM \* ALLIANZ \* AXA  
**Consultórios:**  
Rua 16 (Esquina Rua 19), n.º 545-1.º Dt.º - Espinho - Telef. 22 734 29 31  
R. Manuel Alves de Sá, 15 G - 4400-494 V.N. Gaia - Telef. 22 711 86 61 / 22 711 86 42

**MÉDICOS DENTISTAS**  
SAMS QUADROS  
SAMS \* CGD  
ADVANCE CARE \* MÉDIS  
**JORGE FERREIRA**  
**BRUNO MORRIS**  
Edifício S. Pedro  
Sala W  
Rua 23, n.º 174  
Telef. 22 734 86 93

**Implantes - ORTODONTIA FIXA**  
Novidades: ORTODONTIA INVISÍVEL INVISALIGN  
BRANQUEAMENTO ZOOM ADVANCED POWER  
**Dr. Jorge Pacheco**  
**Dr. Gustavo Pacheco**  
Acordos: ACASA, CGD, EDP, EUROESPUMA,  
PHILIPS, SAMS, CRUZ VERMELHA  
R. 8, n.º 381-1.º • 4500 ESPINHO • Telef. 22 734 27 18 / 96 103 44 20  
Aos sábados por marcação • Em frente à Estação • www.clinicaspacheco.com

**GABINETE DE RADIOLOGIA DE ESPINHO**  
Dr. Krug Noronha  
Especialidades:  
- Radiologia Geral Digital  
- Radiologia Dentária Digital  
- Mamografia Digital  
- Ecografia  
- TAC  
- Análises Clínicas  
DRA. HELENA CUNHA (Dir. Técnica) - DR. CARLOS KRUG NORONHA  
DR. JOSÉ LUÍS KRUG - DR. M. CARMO VASCONCELOS - DR. NUNO KRUG NORONHA  
Acordos com: ADSE, SAMS, PORTUGAL TELECOM, PSP, GNR, CGD, ACASA,  
MINIST. JUSTIÇA, CTT, MEDIS, MULTICARE, SNS e ADVANCECARE  
Consultório: R. 20, n.º 1436 r/c • Telef. 227334100 • Fax: 227334110 • Horário: Das 8 às 19h00

## Alunos da Escola 3 de Espinho redigem a sua própria notícia



### Visita ao jornal

"Na sexta-feira, a nossa turma foi fazer uma visita de estudo ao jornal **Defesa de Espinho**, semanário da nossa cidade. Saímos da sala muito entusiasmados, felizes e curiosos... Fomos recebidos por um jornalista que esteve a contar-nos um pouco da história do jornal, que já completou 75 anos.

Aprendemos que o jornal, antigamente, não tinha (quase) imagens, (praticamente) só textos e levava muito tempo a fazer-se, necessitando

de muitas pessoas para trabalhar. Hoje, graças ao computador e às novas tecnologias, é muito mais rápido e fácil fazer o jornal. Por semana, são lançados 4300 exemplares para serem vendidos na nossa cidade de Espinho, em Portugal e no estrangeiro.

Na sala da redacção, o Senhor Guerra mostrou-nos como se montam as notícias e as fotografias no computador e ainda brincámos um pouco com as imagens do jornal.

No fim, estivemos a empacotar jornais para serem distribuídos pelos assinantes...

O director do jornal **Defesa de Espinho**, Lúcio Alberto, convidou-nos a voltar e nos ficámos com muita vontade, pois foi muito divertido!"

**Texto colectivo dos alunos do 2.º ano da professora Leonor Otília (E.B.1 Espinho n.º 3)**



A convite da Câmara Municipal de Resende, a Universidade Sénior de Espinho deslocou-se a terras de Egas Moniz e Eça de Queiroz, numa visita de estudo feita em dois locais distintos daquele concelho – Museu e Mosteiro de Cárquere.

No Museu, um lugar apelativo e convidativo à viagem das memórias mais remotas e ao contacto directo do espólio concelhio, o grupo de 54 elementos (professores e alunos) foi recebido com a ofer-

Visita de estudo

## Universidade Sénior em Resende

ta das tradicionais e deliciosas cavacas de Resende, acompanhadas de chá.

Após o faustoso almoço servido no restaurante "Douro à vista", seguiu-se a visita à Igreja de Santa Maria de Cárquere, que está ligada à figura do conde D. Henrique. D. Afonso Henriques e Egas Moniz.

No regresso não faltaram as deliciosas cavacas de Resende, bem como as apetitosas cerejas, para saborear em casa, com os familiares.

## Escola Secundária Gomes de Almeida de portas abertas

### Mostra

*A Escola Secundária Dr. Manuel Gomes de Almeida estará de portas abertas de 26 a 30 de Maio no decorrer da sexta edição da Mostra de escola que tem dois objectivos: mostrar o trabalho efectuado no presente ano lectivo e dar a conhecer a oferta formativa para o próximo ano, que vai funcionar de forma normal, apesar das obras previstas.*

**Sandra Soares**

Segundo Benilde Fardilha, presidente do Conselho executivo da Gomes de Almeida, a mostra visa "dar a conhecer a oferta formativa da escola e, por outro lado, mostrar à comunidade educativa, com ênfase especial nos pais e encarregados de educação dos nossos alunos, aquilo que de muito bom se faz durante o ano, o que nos deixa orgulhosos da imagem que conseguimos passar e nos permite trabalhar a cultura de escola".

À semelhança de anos anteriores a mostra vai então procurar dar a conhecer todas as actividades desenvolvidas nas diferentes disciplinas, áreas projecto e clubes da escola, com exposições diversos, que serão sempre associados à área a que correspondem, para que haja uma maior identificação com os seus autores.

No sentido de transmitir m pouco do que é a dinâmica interna da escola, estas exposições também não serão estáticas havendo diversos momentos de animação com a presença de alunos e professores que vão interagir de forma muito próxima com os visitantes.

Além das exposições, quatro noites da semana serão preenchidas com espectáculos onde serão apresentados os trabalhos desenvolvidos ao nível das oficinas de teatro e projectos ligados às actividades de palco.

Benilde Fardilha revela que se procurou concentrar tudo em uma ou duas noites, mas pela quantidade de material foi impossível fazê-lo, já que "quisemos dar a possibilidade a todos de mostrarem o seu trabalho". Pelo que apenas na quarta-feira não haverá espectáculo, em todas as outras noites a animação começa pouco depois das 21 horas, no palco do polivalente.

Durante os espectáculos a escola estará aberta ao público e as exposições patentes poderão também ser visitadas, assim como estarão a funcionar as bancas de informação, o que vai permitir a outros públicos ficarem a conhecer escola e a oferta formativa que é apresentada duran-



**O cartaz da Mostra elaborado por alunos de comunicação e marketing**

te esta semana, num horário diferente do habitual.

Durante o dia, fica o convite para que pais e familiares dos alunos daquela escola a visitem, mas também para a comunidade em geral e para jovens e os pais dos jovens que encarem a possibilidade de ali poderem vir a estudar.

Especificamente para os jovens que terminam agora o ensino básico e entram no secundário serão efectuadas visitas guiadas e antecipadamente programadas com as duas EB 2.3 (Domingos capela e Sá Couto) do concelho, assim como com as escolas de Paços de Brandão e Grijó.

No ensino regular, a escola oferece no próximo ano lectivo, ao nível do ensino básico, as oficinas de teatro, multimédia e pintura e quatro línguas estrangeiras: inglês, francês, alemão e espanhol.

No secundário, mantêm-se em funcionamento os cursos profissionais de turismo, comunicação e marketing, informática de gestão e técnico de instalações eléctricas, além da regular oferta dos cursos científico humanísticos nas áreas de ciências e tecnologias, artes, económico-sociais e línguas e humanidades. As línguas estrangeiras no secundário são as mesmas do básico.

As novidades ao nível da oferta formativa centram-se no ensino nocturno aí a importância a escola aberta à noite para que os adultos se possam informar dos cursos ao seu dispor.

Para o ensino básico (conclusão do nono ano) irá manter-se o EFA (Educação e Formação de Adultos) já existente, apenas com vertente educacional, ao qual acresce a oferta de EFA com vertente profissional nas áreas tradicionais da escola: electricidade e administração e comércio. Com esta oferta a escola visa marcar a diferença, rentabilizando recursos humanos e físicos.

Ao nível do ensino secundário (12.º ano), a oferta nocturna inclui os cursos tecnológicos nas áreas de administração, informática e electrotecnia, sendo aberto um curso só com vertente escolar a pensar nos alunos já com competências mas a quem falta o diploma e que assim poderão terminar os estudos secundários de forma mais rápida.

Com esta iniciativa pretende-se assim dar a conhecer uma escola e a sua oferta formativa para um ano que será marcado pela realização de obras o que, segundo Benilde Fardilha, não irá implicar qualquer alteração no funcionamento ou número de alunos da Secundária Gomes de Almeida, apenas ajustes a efectuar ao longo do ano lectivo.



Fotos JORGE CUNHA

## Diálogo Intercultural na Biblioteca Municipal Sons de África



Alusivo ao "Ano Europeu do Diálogo Intercultural" a Biblioteca Municipal de Espinho organizou, no sábado, mais um convívio multicultural, este mês dedicado à África.

Os convidados foram recebidos ao som da música tradicional africana, tocada pelo trio Morabeza, um grupo de músicos de Cabo Verde, seguindo-se uma pequena apresentação por Isabel Sousa, directora da Biblioteca, que deu a conhecer os convidados para esta tarde de convívio.

A iniciativa contou com a presença de Manuel Rocha, vereador da Câmara Municipal de Espinho, Arcelina Santiago, directora do Centro de Formação das Escolas de Espinho, Margarida Lima, natural de Uíge (Angola) e professora de Inglês na Escola E.B. 2/3 Sá Couto e de Martinho Ramos, presidente da Associação de Cabo Verde do Norte.

Estes convidados proferiram o seu testemunho, partilhando com o público atento a sua experiência em África, costumes e

tradições que fizeram reviver com saudade os momentos passados nas suas terras de origem.

Num segundo momento Pedro Mota, nascido nos Açores, mas que deu o seu testemunho enquanto viajante, contou algumas lendas tradicionais recolhidas entre os povos africanos e reviveu experiências passadas junto dos mesmos.

Para melhor testemunhar a sua experiência Pedro Mota, trouxe a sua exposição fotográfica e o seu livro, ambos intitulados "Quatro Ventos, Sete Mares". Esta exposição estará patente ao público nas instalações da Biblioteca Municipal de Espinho e será alterada de acordo com o país seleccionado em cada mês.

A finalizar este evento foram servidas algumas iguarias africanas, pelos alunos da escola EB 2.3 Domingos Capela e que, novamente ao som dos ritmos caboverdianos, fizeram as delícias dos presentes, contribuindo para um ambiente africano.

De 27 a 30 de Junho

## Festas de S. Pedro

Já tem programa a festividade em honra de S. Pedro que decorre de 27 a 30 de Junho em Espinho destacando-se a imponente procissão que sai à rua na tarde de domingo, já também muita música e fogo de artifício.

A festa começa na sexta-feira com os

"Brisa do Mar", seguem-se no sábado os "Expresso 86", no domingo os "Tekos" e, para encerrar, na segunda-feira os "Calypso". Pelo meio, o fogo de artifício e a procissão, que decorrem no domingo dia grande da festa.



Com jantar/convívio

# Banda de Música da Cidade de Espinho festeja 169 anos

A Banda de Música da Cidade de Espinho celebrou, no sábado, o seu 169.º Aniversário, com um magnífico jantar no restaurante 'Os Ripolins', em Grijó e que reuniu os músicos desta secular colectividade, familiares e amigos.



Esta iniciativa contou com a presença do vereador da Câmara Municipal de Espinho, Manuel Rocha, em representação do presidente e da Câmara Municipal de Espinho, que no seu discurso elogiou o convívio e toda a força que a Banda tem vindo a manifestar facto esse que merecerá toda a atenção da autarquia na procura de soluções das lacunas que a Banda manifesta.

Manuel Rocha elogiou, também, os "muitos jovens que a Banda tem no seu elenco", fruto da formação e de uma política que a Direcção tem vindo a encetar há uns anos a esta parte, procurando que a Banda de Música desenvolva projectos que não passem apenas pelas tradicionais romarias e, que são certamente do agrado de todos.

Por sua vez, o presidente da Direcção da Banda de Música da Cidade de Espinho, Artur Ribeiro, expressou toda a sua "felicidade pelos êxitos que a Banda tem vindo a alcançar", dizendo que "a Direcção tudo tem feito para que o nome da cidade de Espinho seja escrito a dourado em todas as actividades desenvolvidas", e que tem esperança que "a sede da Banda de Espinho seja uma realidade a curto prazo, pois a



Câmara de Espinho está solidária connosco neste desiderato".

No decurso do jantar pôde assistir-se a uma singela e merecida homenagem ao músico e Director Artístico, Moisés Couto, pelo seu empenho, dedicação e liderança na organização anual das Janeiras, tendo-lhe sido preparada pelo Grupo das Janeiras uma surpresa, com uma música das Janeiras mas com a letra alterada pelo poeta espinhense, Manuel Sancebas.

Foi ainda apresentada uma projecção retrospectiva da época 2007/2008 de onde se destaca a presença da Banda em diversas romarias, a participação num memorável concerto no Europarque, a participação nas festividades da Semana Santa no município de Zamora, em Espanha, a gravação do CD "Apelo do Mar" e, por último, a participação no Concurso de Bandas Ateneu Artístico Vilafranquense onde obteve um excelente segundo lugar.

As comemorações do seu 169º Aniversário terminaram com a participação do Coro da Banda de Música na Missa Domical do meio-dia na Igreja Matriz de Espinho.

## ● PIMPOLHO

O Tyrannosaurus Rex, pai de todas as galinhas da actualidade, é um ser extinto...

... suspeita-se que terá sido alvo...

© José Sarmento • 631  
... de uma cabidela de dinossauro verdadeiramente gigantesca!!!

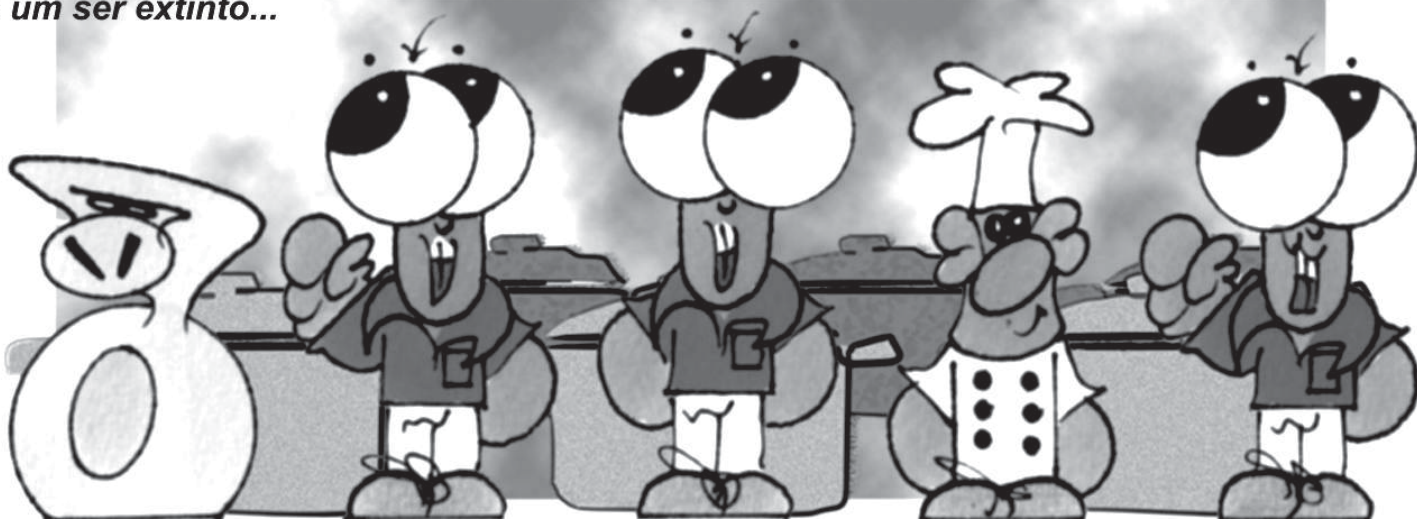

## Dó-Ré-Mi de Guetim em eleições

Conforme deliberado em assembleia-geral, a Associação Cultural e Recreativa de Música Dó-Ré-Mi de Guetim irá realizar eleições antecipadas dos seus órgãos associativos, no dia 13 de Junho.

Os interessados poderão apresentar listas de candidatura até ao próximo dia 30.

Não obstante o fecho antecipado desta edição para terça-feira, devido ao feriado, registre-se que por iniciativa da Direcção cessante, foi marcada uma reunião para a noite da quarta-feira desta semana, no salão paroquial de Guetim, visando prestar "todos os esclarecimentos" e "o apoio necessário aos sócios que desejem constituir listas."

### Aluga-se

#### ESTABELECIMENTO/ARMAZÉM

c/ 100m2 + 60m2 de cave ao nível da rua

#### Vendo

#### LOTE DE TERRENO

c/ 550m2, para vivenda de 4 frentes

**T3** - 150m2 - Centro de Espinho

Tlm. 91 959 1294

### VENDE-SE T2 - ESPINHO

Rua 20, n.º 1311/1297 (junto à Tourada)

**T2** (2.º andar) 133.000 euros - Fracção L

**T2** (2.º andar) 135.000 euros - Fracção K e J

Garagem p/ 2 carros, c/ oferta de electrodomésticos

VISITE ANDAR MODELO

Abertos todos os dias

TRATA O PRÓPRIO: 96 417 7996 - 93 808 1019

### Vende-se - Anta

#### MORADIA NOVA T4

ESCRITÓRIO, GARAGEM PARA 5 CARROS, JARDIM, CHURRASQUEIRA. BONS ACESSOS. BOM AMBIENTE. BOM PREÇO. O PRÓPRIO.

Tlm. 968 077 932

## Festival Internacional de Música de Espinho em Julho

Aquele que é um dos mais antigos festivais de música em Portugal acontece no Auditório de Espinho entre os dias 2 e 30 de Julho, apresentando uma programação que segue uma linha de continuidade caracterizadora da sua identidade, privilegiando a disponibilização aos públicos do Festival de oportunidades de contacto com intérpretes de grande craveira e reportórios de inegável valor artístico.

A programação é a seguinte: dia 2 – Orquestra Gulbenkian / Sa Chen piano / Joana Carneiro direcção; dia 4 – Gilles Apap violino e Ensemble FIME; dia 6 – Turtle Island Quartet; dia 11 – Stephen Kovacevich piano; dia 12 – German Brass; dia 16 – Orquestra Clássica de Espinho/ Alina Pogostkina violino/Pedro Neves direcção; dia 18 – Steven Isserlis violoncelo / Ana-Maria Vera piano; dia 21 – Delian Quartet e François Salque violoncelo; dia 22 – Brad Mehldau Trio; dia 26 – The Swingle Singers; dia 30 – Sinfonia Flamenca (Juan Carmona Grupo+Orquestra Clássica de Espinho).

A 34.ª edição do Festival Internacional de Música de Espinho aprofunda ainda uma rubrica lançada na edição do ano anterior, que se revelou extremamente bem sucedida: o Festival Júnior. Na presente edição serão apresentados quatro espectáculos exclusivamente preparados para o público mais jovem que em família, terá oportunidade de conviver com a música e com os músicos, dentro e fora do palco.

O Festival Júnior inclui: Dia 6 - "Vamos Marimbar" - Drumming - Grupo de Percussão; Dia 13 - "A História de Babar" - Orquestra ARTAVE; Dia 20 - "A Diva Mu" - Etienne Lamaison clarinetes e Sylvain Pekar marionetas; Dia 27 - "MOMO" - Um & 1, Três - Teatro e Música.

## Tonalidades no Auditório

O Festival tonalidades é uma organização do Auditório de Espinho que recebe quatro concertos em duas noites com alguns dos nomes mais importantes da escrita de canções em Portugal: JP Simões, The Partisan Seed, Nuno Prata e Old Jerusalém.

A primeira edição deste festival que, se espera, cresça e dê frutos, decorre nas noites de 30 e 31 de Maio, com JP Simões e The Partisan Seed a preencherem a primeira noite, enquanto que Nuno Prata e Old Jerusalém actuam no sábado.

O bilhete para um concerto deste festival tem o valor de 5 euros, para os dois concertos custa 7,5 euros.

## Ritmo avassalador

"Wok - Ritmo Avassalador" é o nome do espectáculo que sobe ao palco do grande auditório do Europarque, no próximo sábado, pelas 17 e novamente às 21.30 horas, explorando formas, conceitos e timbres através dos tambores tradicionais portugueses, da luta de paus e coreografias inspiradas no imaginário tradicional português.

2007 foi o ano da consagração pelas participações em espectáculos de grande notoriedade, como foram os casos dos Trovante e Xutos e Pontapés, ambos no Campo Pequeno. Agora, o Wok está a percorrer o país de Norte a Sul numa digressão que contempla mais de 200 espectáculos.

Totalmente renovado e com um novo elenco de grandes artistas, novos temas, novas ambiências e a participação de uma grande equipa de prestígio, o espectáculo conta com a disposição dos instrumentos no espaço físico e sua exploração como adereços, a movimentação em palco, a cor, para criar diversas ambiências que tornam este espectáculo uma experiência inesperada.

## Na Escola EB 2.3 Domingos Capela

Fotos SS



## "Rumos" – mostra formativa ao rubro!

*Decorreu no sábado, na Escola EB 2,3 Domingos Capela, em Silvalde, a mostra formativa "Rumos", com o objectivo de apresentar os percursos formativos em oferta na escola para o ano lectivo 2008/09 e o trabalho desenvolvido pelos alunos durante o presente ano lectivo.*

*Pelo ambiente criado e a adesão da comunidade educativa, a iniciativa foi um sucesso.*

**Sandra Soares**

**P**assava pouco das duas da tarde e a Domingos Capela já fervilhava de actividade, com os seus alunos e professores, uns mais nervosos que outros, procurando ter tudo a postos para os visitantes que, entretanto, começavam a chegar.

O colorido das flores, na bancada dos jardineiros, misturava-se com o sortido de oferta da banca dos empregados de comércio, os administrativos, no seu ar formal, metiam respeito e os jovens electricistas mostravam alguns dos mecanismos construídos. Mas quem por ali passava era também atraído pelo delicioso cheirinho dos petiscos preparados pelos profissionais da cozinha que puderam ser provados mais para o final da tarde com a ajuda do primoroso serviço dos jovens de mesa e bar.

Mas a mostra foi muito mais, havia exposições para todos os gostos e foram realizadas dezenas de diferentes experiências nas salas de ciências e físico-química, sem falar na animação da sala dos jogos de matemática onde as mesas estiveram sempre cheias. As artes estiveram igualmente representadas. Nas salas de música, a exposição das várias famílias de instrumentos e a execução de peças musicais pelos alunos foi outro ponto alto e na vertente das manualidades, destacaram-se os modelos de roupa concebidos e executados pelos alunos do 9º ano.

No pavilhão desportivo, professores de edu-





Fotos SS



**OPINIÃO**

**A lição da escola**

Que surpresa esta lição da escola que gere o Agrupamento de Escolas Domingos Capela.

Esta abertura bem escancarada ao público em geral, para tão vistosa demonstração da escola sobre o "Rumos" e a sua mostra formativa é, um acto de louvar de gente que está no ensino com a única missão de servir e preocupada em dar resposta a todos e cada um. Há nesta escola muitos professores, muitos mesmo, com vocação para mestres.

Eu já sabia, mas assisti maravilhado aos diversos grupos de alunos a cozinhar, servir à mesa, a jardinar, a fazer variados circuitos eléctricos, vi os assistentes comerciais e administrativos, e as curiosas experiências laboratoriais etc., etc.

Tanta gente presente. Uma jornada a repetir por certo.

E isto de trabalhar ao sábado sem usufruir de qualquer ganho monetária, dá que pensar. Que "utilíssima greve" fizeram as dezenas de professores desta escola.

Como Presidente da Junta sinto-me honrado e orgulhoso de poder contar com esta equipa e esta Escola e faço um apelo aos conceterrâneos para confiarem os seus descendentes neste estabelecimento de ensino que é do melhor que pode existir e exigir a nível educacional. Está demonstrado ao longo dos anos passados. No futuro a escola ficará ainda melhor apetrechada e funcional com as obras que se estão a realizar-se no presente momento.

Na pessoa da Presidente do Conselho Directivo, Dr.ª Adelina Pereira, o sensibilizado e emotivo bem-haja, extensivo a toda a equipa que labora nesta "lição de escola".

**Abel Gonçalves**  
(presidente da Junta de Freguesia de Silvalde)



cação física e alunos apresentaram a sua boa forma e realizaram vários jogos e na biblioteca escolar, para além da leitura presencial, realizaram-se tertúlias literárias.

Tratou-se assim de uma jornada de abertura à comunidade, onde estiveram patentes as actividades desenvolvidas no dia-a-dia escolar.

Pais, encarregados de educação, representantes das autarquias (Abel Gonçalves por Silvalde e Américo Castro por Paramos também estiveram entre os visitantes) e entidades empregadoras puderam circular pelos vários espaços da escola e constatar a pluralidade da oferta formativa. O)s jovens alunos têm ao seu dispor: Ensino Regular (básico e secundário); Cursos de Educação e Formação (CEF); Cursos Profissionais (secundário) e ainda cursos de Formação e Educação de Adultos (básico e secundário, nocturno).

Visivelmente satisfeita com a adesão de pais, alunos e restante comunidade, Adelina

Pereira, presidente do Conselho Executivo da Domingos Capela, sublinhou que "esta foi a primeira iniciativa do género na nossa escola. Foi o arranque para um contacto mais próximo com o exterior, dado que pretendemos continuar com este tipo de iniciativa. Tratando-se da primeira edição, não sabíamos com o que contar ou esperar. Mas as expectativas de adesão foram largamente superadas".

Durante toda a tarde de sábado pais e futuros alunos procuram informar-se sobre os vários cursos e mais uma vez Adelina Pereira reforçou que "aqui na escola tentamos dar resposta a todo o tipo de alunos".

A escola pretende dar resposta educativa às diversas expectativas dos seus alunos e da comunidade envolvente, apostando de forma crescente na importância da formação dos mais jovens.

Professores de todo o Agrupamento de Escolas Domingos Capela também marcaram presença. Este foi outro dos factos que a presidente do Conselho Executivo destacou: "Num momento de grande instabilidade, os professores de-

ram mais uma vez mostra do seu profissionalismo e empenho. Só é possível partir para este tipo de iniciativa se os professores sentirem a camisola. E isso é visível também para os alunos".

Pais e encarregados de educação encararam a mostra formativa como uma actividade positiva e a repetir. A mãe de uma aluna do 8º ano lamentava que a sua filha não tivesse tido a oportunidade de conhecer melhor a escola antes de chegar ao 5.º ano da forma que foi possível na tarde de sábado. Já outra mãe, ainda indecisa quanto à escolha de estabelecimento de ensino para o filho que brevemente ingressa no 5.º ano, comentava que já não tinha dúvidas e que ela própria se iria matricular no ensino nocturno para completar o 9.º ano.

Esta foi uma oportunidade única para que a comunidade escolar pudesse contactar com a Domingos Capela, mas quem quiser conhecer melhor a escola pode sempre fazê-lo, obtendo informações mais detalhadas sobre oportunidades formativas através dos contactos: 227 342 945 e 227 314 185 ou acedendo ao site <http://www.aescdomingoscapela.pt/>

**Telefones Úteis**

- A. Viação Espinho ..... 22 734 03 23
- Biblioteca ..... 22 733 58 69
- Bomb. V. Espinho ..... 22 734 00 05
- Bomb. V. Espinhenses ..... 22 734 00 42
- Câmara Municipal ..... 22 733 58 00
- Centro de Saúde ..... 22 733 40 20

- Cliesp ..... 22 733 04 10
- Clínica Costa Verde ..... 22 734 58 85
- Clínica N.ª S.ª d'Ajuda ..... 22 734 26 95
- Clínica S. Pedro ..... 22 734 47 14
- Policlínica ..... 22 733 06 40
- CTT - Rua 19 ..... 22 733 06 31
- CTT - Anta ..... 22 733 06 61
- EDP - Avarias ..... 800 506 506
- EDP - Leituras ..... 800 236 236

- Estação CP ..... 808 208 208
- Fisioclinica ..... 22 731 49 86
- Brigada Fiscal ..... 22 734 11 96
- Hospital Espinho ..... 22 733 11 30
- Hospital V. N. Gaia ..... 22 379 42 11
- S. Sebastião (S.M.Feira) ..... 256 37 97 00
- Junta Freguesia ..... 22 734 44 18
- PSP ..... 22 734 00 38
- Registo Civil ..... 22 733 20 60

- Repartição Finanças ..... 22 733 20 70
- Saneam. Básico (avarias) .. 22 733 58 40
- Segurança Social ..... 22 734 19 56
- Táxis (Câmara) ..... 22 734 31 67
- Táxis Costa Verde ..... 22 734 01 18
- Táxis (Graciosa) ..... 22 734 00 10
- Táxis União, Lda. .... 22 734 80 17
- Táxis Unidos ..... 22 734 22 32
- Táxis Verdemar ..... 22 734 35 00

- Tesouraria Fazenda Pública 22 733 20 87
- Tribunal ..... 22 733 13 30
- Anta**
- Farmácia ..... 22 734 11 09
- Farmácia Guedes de Almeida 22 732 20 31
- Junta Freguesia ..... 22 734 64 53
- Lar da 3.ª Idade ..... 22 733 09 00
- Unidade de Saúde ..... 22 733 40 60
- Guetim**
- Junta Freguesia ..... 22 734 42 26

- Paramos**
- Centro Social ..... 22 733 08 70
- Farmácia ..... 22 734 63 88
- Junta Freguesia ..... 22 734 27 10
- Reg. Engenharia ..... 22 734 20 23
- Unidade de Saúde ..... 22 734 50 01
- Silvalde**
- Junta Freguesia ..... 22 734 40 17
- Unidade Saúde Marinha ..... 22 734 31 01
- Unidade Saúde Silvaldinho . 22 734 36 42

## Encontro nacional de secções europeias francófonas

# Laranjeira em grande

Cerca de 400 alunos, das catorze secções europeias francófonas participaram no primeiro encontro nacional que decorreu na Escola EB 2.3/Secundária. João Bacelar, da Tocha, com o objectivo de festejar a francofonia em Portugal e de comemorar o dia da Europa.



Presentes estiveram o cônsul geral de França no Porto, o presidente da Câmara de Cantanhede, a representante da DGIDC (Direcção-Geral de Inovação e Desenvolvimento Curricular), representantes da embaixada de França, o director da Alliance Française de Coimbra, o Conselho Executivo da escola anfitriã, assim como os professores e alunos envolvidos neste projecto conjunto do Ministério da Educação e dos Serviços de Cooperação Educativa Embaixada de França.

As quase quatro centenas de alunos envolvidas nas secções europeias de língua francesa vieram do Algarve, do Alentejo, da região de Lisboa, do Minho, da Estremadura e da Beira Litoral encontrar-se na zona centro do país onde mostraram a alegria de aprender o Francês.

Da parte da manhã houve uma largada de balões ao som do Hino da Alegria, diversas

exposições e uma mega aula de hip-hop muito apreciada por todos.

Depois do almoço francês servido na cantina da escola, o pavilhão gimnodesportivo encheu-se para assistir ao espectáculo, depois de algumas palavras das entidades presentes.

Todos os números apresentados revelaram muito empenho e criatividade, mas as duas turmas da Manuel Laranjeira distinguiram-se pela quantidade e pela qualidade das suas actuações: um momento musical, com três alunas a tocarem na viola a música do filme "Jeux interdits", uma pequena peça de teatro "Les maladies d'amour" (em que um médico atende doentes com enfermidades muito especiais) e uma dança "Cocorico", pequena homenagem bem humorada à selecção francesa de râguebi.

Estes números integrarão um espectáculo a

ter lugar na Junta de Freguesia de Espinho, no dia 5 de Junho, pelas 21 horas.

A organização deste Primeiro Encontro Nacional, da responsabilidade da Secção francófona da Escola da Tocha, primou pela eficiência. A todos os participantes foram entregues camisolas, lápis, porta-chaves, canetas e folhetos informativos sobre a França e a região de Cantanhede.

No final do dia, todos partiram para as suas cidades de origem com a satisfação de um dia bem passado e com grandes expectativas acerca do Segundo Encontro Nacional de Secções Europeias de língua francesa. E todos, de acordo com o lema deste encontro, podiam gritar: "Eu curto a minha secção Europeia francófona!"

Sandra Soares

## Hotel PRAIAGOLFE



ESPINHO

Casamentos, Baptizados, Comunhões,

**Bodas de Lata**  
10º aniversário do casamento

**Bodas de Prata**  
25º aniversário do casamento

**Bodas de Ouro**  
50º aniversário do casamento

**Bodas de Diamante**  
60º aniversário do casamento

Aniversários, Reuniões Sociais e Empresariais

entretanto... **Mantenha-se Jovem...**  
Frequente o nosso ClubThallasso Spa

**CONSULTE-NOS**

INFORMACÕES E RESERVAS:

Rua 6 \* 4500-357 Espinho \* Tel. 227331000 \* Fax 227331015 \* Email: [banquetes@praiagolfe.com](mailto:banquetes@praiagolfe.com)

S.T.E. - Sociedade Turismo de Espinho, S.A. \* Capital Social € 1.780.000 \* Capitais Próprios € 189.929,40 \* NIPC 500 417 458 \* CRC Espinho Matriculada 500 417 458

[www.praiagolfe.com](http://www.praiagolfe.com)



## Jacinta no Auditório (sexta-feira)

É já esta sexta-feira, pelas 21.30 horas, que o Auditório de Espinho recebe Jacinta, aquela que foi considerada a melhor jovem artista de jazz do continente europeu em 2007, no âmbito da iniciativa "O Melhor da Europa".

Jacinta transmite uma grande emoção e garra no timbre da sua voz que se define como quente, redonda e possante e foi a primeira artista portuguesa a ser editada na prestigiada Blue Note Records apresentando agora o seu novo trabalho discográfico, "Convexo", que se debruça na música de Zeca Afonso.

Jacinta parte da música de cariz popular português e chega a uma abordagem jazzística; as novas harmonias e a forte abordagem rítmica desenvolvem as composições e conferem-lhes frescura e modernidade.

O valor do bilhete para este espectáculo é de 10 euros.

## Indiana Jones no Casino (estreia nacional)

A sala de cinema do Casino de Espinho apresenta, a partir de hoje e até quarta-feira, em estreia nacional, a nova aventura que junta Steven Spielberg e Harrison Ford em "Indiana Jones e o Reino da Caveira de Cristal". A nova aventura começa no deserto em 1957 - o auge da Guerra-fria. Indy (Harrison Ford) e seu ajudante Mac (Ray Winstone) escaparam por pouco de um encontro com nefastos agentes soviéticos num campo de pouso remoto.

Agora, o Professor Jones voltou à sua casa na Universidade Marshall - apenas para descobrir que as coisas foram de mal a pior. O seu amigo e reitor da escola (Jim Broadbent) explica que as acções recentes de Indy o tornaram alvo de suspeita e que o governo pressiona a universidade para que o demita. Ao deixar a cidade, Indiana conhece o rebelde jovem Mutt (Shia LaBeouf), que tem enorme desprezo pelo arqueólogo, mas também uma proposta. Se Indy o ajudar numa missão com razões extremamente pessoais, pode deparar-se com um dos maiores achados arqueológicos de todos os tempos: A Caveira de Cristal de Akator, um lendário objecto de fascinação, superstição e medo.

Mas conforme Indy e Mutt partem para os cantos mais remotos do Peru - terra de sepulturas ancestrais, exploradores esquecidos e uma suposta cidade de ouro - rapidamente percebem que não estão sozinhos na sua jornada. Agentes soviéticos também buscam o artefacto, entre eles, a fria e devastadoramente bela Irina Spalko (Cate Blanchett) e o seu esquadrão de elite que acreditam poder usar a Caveira de Cristal para ajudar o império soviético a dominar o mundo.

Este "Indiana Jones e o Reino da Caveira de Cristal" trata-se do quarto episódio cinematográfico da saga idealizada por George Lucas e Steven Spielberg como uma homenagem aos velhos filmes de aventuras dos anos 40 de Hollywood e representa o culminar de um projecto falado com insistência desde 1993. Passaram 27 anos desde o primeiro filme, «Os Salteadores da Arca Perdida», e 19 desde o último, «Indiana Jones e a Grande Cruzada».

As sessões de cinema do Casino de Espinho decorrem diariamente pelas 15.30 e 21.30 horas. À segunda-feira, o cinema é mais barato. A quarta aventura de Indiana Jones está em exibição durante duas semanas.



## Bryan Ferry no Casino de Espinho

# "Don't stop the dance" ...

Fotos ROBERTO SANTORINI



*Os temas "Jealous Guy", de John Lennon, "Knochin' on heaven's door" e "Make you feel my love", que fazem parte do seu mais recente trabalho, "Dylan-esque", marcaram a actuação no Casino de Espinho de Bryan Ferry, o vocalista e compositor dos Roxy Music, banda que marcou a década de 80.*

A actuação de Bryan Ferry (durante cerca de uma hora) ficou marcada, também, como uma das mais breves que passaram pelo Casino de Espinho. O cantor contou, durante todo o concerto com a interpretação de dois temas, instru-

mentais, ao som do saxofone e do piano. O cantor norte-americano, vestido de uma forma que lhe é peculiar (casaco desaberto e gravata escura solta no colarinho) conseguiu empolgar o salão Atlântico e levar a dançar, até junto do palco, algumas dezenas de seus fãs temas como "Kiss and tell", "Slave to love", "Don't stop the dance", "Love is the drug" e "Let's stick together".

No meio de aplausos e de insistentes pedidos de 'bis', surpreendentemente, fecharam-se as cortinas do palco, cerca de uma hora depois de ter começado e, Bryan Ferry, já não voltou... Pena foi que o extraordinário cantor/compositor não prolongasse um pouco mais o seu espectáculo e que não trouxesse ao público português mais um pouco da sua música. Ainda havia alguma esperança que viesse a interpretar, o famoso tema "Avalon", dos Roxy Music, que marcou a geração dos anos 80... Deixou, por isso, alguma 'água na boca'... para a cantora brasileira, Rita Lee, a 28 de Junho, ou para Ney Matogrosso, a 18 de Outubro.

Manuel Proença

## Caminhada da APAM "pelo seu coração"

Integrado nas iniciativas de prevenção dos problemas cardiovasculares, a APAM vai realizar uma "caminhada... pelo seu coração", no sábado, a partir das 10 horas, junto ao largo da Igreja Matriz de Espinho.

"Contamos com a participação de todos!"

Ainda no âmbito de "Maio... mês do coração", a APAM dá uma aula prática de viet tai chi, pelas 10 horas, no relvado do Centro Multimeios (ou no seu ginásio caso as condições climáticas não sejam favoráveis).

"Pense no seu bem-estar e venha experimentar algo de diferente!"

## "Ponto de Mira" no Multimeios

O Centro Multimeios de Espinho apresenta, a partir de hoje e até quarta-feira, pelas 17 e novamente às 22 horas (excepto à 2ª Feira), "Ponto de Mira" é a estreia do realizador Pete Travis nas longas-metragens. Vantage Point, no original, é protagonizado por Dennis Quaid, com William Hurt, Forest Whitaker, Matthew Fox, Sigourney Weaver.

Thomas Barnes (Dennis Quaid) e Kent Taylor (Matthew Fox) são Agentes dos Serviços Secretos, designados para proteger o Presidente Ashton (William Hurt), numa cimeira sobre a guerra global contra o terror. Quando o Presidente Ashton é baleado, momentos após a sua chegada a Espanha, o caos instala-se.

No meio da multidão, Howard Lewis, um turista americano, estava a gravar o acontecimento histórico para mostrar aos seus filhos no seu regresso a casa. Há também Rex (Sigourney Weaver), uma produtora de televisão americana, que acaba por falar sobre a tentativa de assassinato do presidente norte-americano, enquanto é inquirida sobre a conferência.

A terrível verdade sobre o atentado apenas nos é revelada à medida que observamos as perspectivas de todas as personagens, naqueles fatídicos 15 minutos antes e depois do tiro ter sido disparado. O crime teve oito testemunhas e cada uma delas tem uma história diferente para contar. As suas opiniões e pontos de vista também não convergem.

Entretanto, ainda em Maio, o Multimeios apresenta "O Amor nos Tempos de Cólera" de Mike Newell, com Javier Bardem, Giovanna Mezzogiorno, John Leguizamo, Benjamin Bratt.

Ao nível da astronomia, está programada para 7 de Junho mais uma noite com as estrelas. Os técnicos convidam os interessados a participar num passeio pela Esfera Celeste com início marcado para as 22 horas.

Quanto ao Planetário, o destaque continua a ser a sessão narrada por Nuno Markl que leva os espectadores e o próprio Planetário numa "Viagem a um Buraco Negro" todos os sábados, domingos e feriados pelas 16 horas. As outras sessões em exibição são: O Mistério da Bola de Fogo (sábados, domingos e feriados, 15h); Acampar Com as Estrelas (sábados, domingos e feriado, 17h). A Zanga da Lua, Pesar as Estrelas, Hubble, 15 Anos de Descobertas e À Volta do Sol apenas estão disponíveis para visitas de estudo.

Na Galeria do Centro Multimeios está patente uma exposição intitulada "Portugal: Um Outro Olhar" e constituída por fotografias da autoria do fotógrafo espinhense António Sá. A exposição pode ser visitada de terça a sexta-feira das 10 às 22 horas e ao sábado, domingo e feriados das 14 às 22 horas.

Tlm. 91 513 42 62 • 91 513 49 43

**Aluga-se**  
Espinho - Escritórios p/ serviços - Rua 23 \* T3 s/ mobília \* T1 c/ mobília \* T0 c/ mobília \* T2 S. Félix da Marinha.  
Loja para Snack-Bar - Esmoriz e Cortegaça  
**Trespasse**  
Loja - Rua 19 - Centro

**Vende-se**  
Espinho - T2 e T1 - Novo \* T3 centro Espinho - usado. Bom preço \* **Vivendas** - Anta \* **Terreno** para 1 moradia - Anta \* T2 c/ águas furtadas. Boas áreas. Bom preço - Rua 19.  
Esmoriz - EN 109 - Apartamentos novos T2 e T3  
Nogueira - T1 novo, condomínio fechado, boas áreas, só 65.000 euros.

**Vende-se ou Aluga-se**

**Apartamento T2+1**

Rua 29, n.º 834 - Espinho

Contactar: 919 554 732

**ARMAZÉM**  
**Aluga-se**

ZONA INDUSTRIAL DE ESPINHO

Área 650 m2 (32,5 x 20m)

Tlm: 914 915 733 / 227 343 106

Reunião popular

# Meio milhar contra eventual traçado do TGV

Foi, como classificou Vicente Pinto, "uma grande manifestação de força da população. Houve uma grande mobilização das pessoas, o auditório estava rebentar pelas costuras, esse era um dos nossos objectivos para o projecto ter força, tendo ainda cumprido um objectivo muito importante que foi o esclarecimento da população".

Como referiu Vicente Pinto, "procuramos colocar as pessoas a par da situação e motiva-las a participar activamente nesta luta que é de todos os espinhenses e não apenas dos afectados pelo traçado. Temos de nos defender uns aos outros, pois só pela força do povo é possível alterar esta situação".

Na sessão foi enquadrado o TGV no contexto do ordenamento do território por Álvaro dos Santos. Foi apresentado um mapa detalhado do concelho de Espinho com as zonas de passagem do TGV, sobre medidas preventivas por Natércia Martins, o que causou grande agitação nos presentes, dado que muitos ainda não se teriam apercebido do real impacto no terreno. A organização da sessão de esclarecimento prestou algumas informações acerca das fases e dos métodos do código de expropriações, através do advogado espinhense, Pinto Moreira.

Por fim foi aberto o debate, onde foram suscitadas diversas dúvidas, tendo sido dados os esclarecimentos possíveis para esta altura.

A título de exemplo das questões ali colocadas, o problema de um jovem casal



*Cerca de meio milhar de pessoas, das freguesias de Anta, Guetim, Silvalde e Paramos) estiveram reunidas no sábado à tarde no auditório da Junta de Freguesia de Espinho, para se inteirarem sobre o traçado do comboio de alta velocidade (TGV). A iniciativa que interessou e mobilizou a população foi organizada por um grupo de moradores, e contou com a participação do presidente da Comissão Política Concelhia do Partido Social Democrata, Vicente Pinto, de Álvaro dos Santos (especialista em ordenamento do território), Natércia Martins e pelo advogado espinhense, Pinto Moreira, entre outros.*

**Manuel Proença**



Salvé 27/05/2008

**Salomé Campos Cruz**  
(Ausente na Suíça)

Seus avós, padrinhos, tio e primos, na passagem do seu 9.º aniversário, vêm desejar-lhe as maiores felicidades e que esta data se prolongue por muitos e bons anos.  
*Parabéns - Beijinhos*



Salvé 25/05/2008

**Maria de Sousa Paupério**

(D. Rosinha)

Seu marido, filhos, genros, nora e netos, pela passagem do seu 86.º aniversário, desejam-lhe muitas felicidades.



Compramos todos os artigos em:

**OURO \* PRATA \* JÓIAS**  
**CAUTELAS DE PENHOR**

*Pagamos melhor e a dinheiro*

2.º E ÚLTIMO ANDAR • HONESTIDADE - SIGILO - PRIVACIDADE

Rua 23, n.º 174 - Edifício S. Pedro - Sala Y - ESPINHO • Tlm.: 96 587 98 72

Salvé  
24/05/2008

**Mariana**

Tenho mais orgulho em ser benfiquista do que ser rica.  
*Do teu avô*



Salvé 21/05/2008

**Parabéns tio Paulo**

Para te agradecer fizemos-te esta surpresa, porque és muito querido para nós. Parabéns.

*Sofia Sandro*





que tem uma casa em construção e não sabe se continua ou não a obra; ou de uma senhora, muito emocionada, que precisa fazer obras em casa dos pais dado que esta corre riscos de ruir; outra que perguntava se a casa não estivesse legal teria o mesmo valor no momento da avaliação; outro residente de Guetim que referia ironicamente que "estou descasado porque para a minha casa ir abaixo primeiro vai a Igreja e depois o cemitério".

Houve, ainda, muitas palavras de encorajamento à luta e de oposição ao TGV e, no final, foi votado um documento com as conclusões.

Ficou a promessa dos organizadores de que "vamos certamente cumprir o que nos propusemos no documento aprovado conclusões que é pedir reuniões com diversas entidades que podem ter influência na decisão. Vamos também convocar uma manifestação para breve, como forma de protesto", revelou Vicente Pinto.

Eis o documento que foi aprovado na reunião:

"Espinho é um concelho pequeno, composto por apenas cinco freguesias, que já é dividido por várias vias de comunicação como a A29, IC24, linha-férrea do Norte. Os traçados do comboio de alta velocidade (TGV) anunciados pelo decreto 7/2008 de 27 de Março vêm agravar esta situação, em especial nas freguesias de Anta, Guetim, Silvalde e Paramos.

As duas alternativas de traçado propostas para a área geográfica de Espinho não servem os interesses dos espinhenses. A Vila de Anta ou fica completamente dividida ao meio, ou fica sem a maioria dos seus equipamentos desportivos, incluindo um pavilhão que ainda não foi inaugurado.

Em qualquer das alternativas a freguesia de Guetim, a mais pequena, é cortada literalmente ao meio, sentenciando a freguesia à extinção.

Os dinheiros públicos, dos nossos impostos, não podem ser assim esbanjados! A maioria das famílias teria de ir viver para concelhos vizinhos, descaracterizando as raízes sociais das freguesias afectadas.

O próprio crescimento do concelho fica comprometido e mais pobre. Também pode perder a zona verde do futuro parque da cidade.

Qualquer dos traçados afecta centenas residências e suas de famílias, num concelho onde a dificuldade de aquisição de habitação leva muitos jovens a deslocar-se para concelhos vizinhos. Afecta comércio e indústrias, num concelho onde a taxa de desemprego tem vindo a subir e os problemas sociais a agravarem-se. Onde os bairros sociais, infelizmente necessários, nascem em detrimento da habitação própria por falta de capacidade económica das pessoas e pelos preços elevadíssimos de terrenos e habitações praticados em Espinho, fruto de uma política de protecção do espaço verde, que agora cai por terra. Estamos por tudo isto contra que o TGV passe pelo concelho de Espinho. TVG por Espinho, não obrigado!"

Ações a desenvolver:

"Constituição de uma comissão de moradores;

Requerer reuniões com REFER – Rede Ferroviária Nacional, ministro das Obras Públicas, Transportes e Comunicações, CCDRN - Comissão de Coordenação e Desenvolvimento Regional do Norte, presidentes das câmaras municipais de Espinho, Gaia, Santa Maria da Feira, Ovar e Estarreja; Outras formas de luta."





Fotos VÍTOR LANCHÁ



## No auditório da Junta de Espinho

# Centro de Convívio em festa

feita para cerca de 150 idosos daquela instituição e da sua congénere da freguesia de Mafamude.

Na iniciativa participaram elementos do Conviva (Centro de Convívio da Freguesia de Espinho) com uma aula de ginástica com os espinhenses a mostrarem todos os seus dotes sob orientação de Tanda, o Grupo Coral do Centro de Convívio da Junta de Freguesia de Mafamude (Vila Nova de Gaia) e o Grupo Coral do Centro de Convívio espinhense, com concertos 'de se lhe tirar o chapéu'.

A iniciativa foi acompanhada pelos presidentes das juntas de freguesia de Espinho, Rui Torres e de Mafamude, Fernando Lopes Vieira e culminou com um lanche de confraternização.

O Centro de Convívio da Associação Social da Freguesia de Espinho realizou na quinta-feira à tarde, no auditório da Junta de Freguesia de Espinho, uma grandiosa

Fotos SS

Da Secundária Laranjeira

# Semana das Artes – fecho com talentos



A semana das artes que animou diversos espaços na cidade de Espinho durante a passada semana, encerrou da melhor forma ao final da tarde de sexta-feira com um espectáculo onde diversos alunos puderam mostrar os seus talentos perante uma plateia que não se poupou nos aplausos.

A sala esteve cheia sobretudo de jovens, bastante animados e muitos barulhentos, mas também de pais e professores, que assim puderam descobrir os talentos em palco dos alunos daquele estabelecimento de ensino que continua em festa, agora com a Semana das Expressões.

Esta é uma iniciativa que decorre na escola e onde se enquadram diversas actividades desportivas de expressão corporal, mas também artística e que culmina com um sarau marcado para o dia 6 de Junho.

Sandra Soares



## Na Ordem dos Médicos João Carlos Bigail expõe pintura

O aquarelista espinhense João Carlos Bigail irá expor um vasto e qualificado conjunto de obras na delegação da Ordem dos Médicos, no Porto.

A inauguração está agendada para a tarde de domingo, estando a exposição disponível diariamente até às 23 horas.

Na próxima edição do jornal **Defesa de Espinho** será publicada uma entrevista com João Carlos Bigail, ilustrada com uma ocorrência com que recentemente foi distinguido o aquarelista.





## Olga Duarte anima idosos com fados

Fotos SS



## Centro Paroquial de Silvalde renova instalações

A fadista espinhense e benemérita Olga Duarte foi mais uma vez ao Centro Social e Paroquial de Silvalde para oferecer uma tarde de animação aos utentes do lar e centro de dia daquela instituição, fazendo-se acompanhar por Afonso Pinto na guitarra e Pinto de Oliveira na viola.

Pinto de Oliveira mostrou ainda uma bela voz na interpretação de fados de Coimbra e, em estreia, Filipe Gouveia emocionou os presentes com a interpretação de alguns fados conhecidos

do grande público pela voz de Frei Hermano da Câmara.

Também Olga Duarte emocionou os presentes e se sentiu emocionada pelo carinho que lhe foi demonstrado, em especial, porque actuava para muitas caras que conhece desde a sua juventude. Quem também marcou presença foi o pároco silvaldense, Manuel António, acompanhado por elementos da direcção do centro paroquial.

O espectáculo decorreu numa sala locali-

zada nas traseiras do salão paroquial, dotada de um palco e que foi recentemente restaurada.

O que também está a sofrer obras de transformação e restauro é a zona do edifício do Salão Paroquial que anteriormente era ocupada pelos serviços de ATL mas que, devido ao seu encerramento, será agora transformada em área de escritórios para apoio ao centro paroquial.

**Sandra Soares**



### OPINIÃO

#### DISCURSO DIRECTO

*António Regedor*

## Bandeiras azuis

A localização de Espinho à beira mar é o principal factor de atracção do Concelho e a

principal âncora para a actividade económica local.

Aproveitar as potencialidades em toda a extensão da frente de mar não pode ser descurada neste concelho.

A atribuição de apenas uma bandeira a uma praia de Espinho é muito pouco para afirmar Espinho neste segmento de actividade económica.

Uma única bandeira significa pouco esforço e pouca preocupação a vários níveis.

Significa pouca ou nenhuma sensibilidade para determinar os eixos fundamentais de desenvolvimento local. Significa a pouca ou nenhuma preocupação com o ambiente. A falta de

acções concretas dirigidas à orla costeira e de qualificação ambiental.

Há necessidade de equipamentos em todas as freguesias e não apenas junto à praia da Baía. Limpeza da praia em toda a sua extensão e continuação da frente de praia com explanada em toda a zona urbana.

O valor das bandeiras azuis pode ser relativo, mas são uma marca que deve ser tida em conta e que não deve ser desvalorizada.

Pior que ter apenas uma bandeira azul é sentir que não tem havido a devida atenção ao litoral de Espinho que é uma das maiores potencialidades do concelho.

## Estátuas

### Vivas

#### – aberta

#### inscrições

O XII Encontro de Estátuas Vivas está marcado para 22 de Junho, devendo os interessados em participar (preferencialmente alunos de escolas ou grupos de bailado e/ou teatro, amadores ou profissionais) efectuar desde já a sua inscrição, prevendo-se a atribuição de um subsídio de participação.

O encontro decorre então a 22 de Junho, havendo porém, este ano, a novidade da realização de um encontro de estátuas premiadas em edições anteriores, a realizar na noite anterior, 21 de Junho.

Mais informações sobre este encontro, regras e requisitos para a inscrição podem ser obtidos junto do departamento de dinamização socio-cultural da autarquia, através do [dac.cultura@cm-espinho.pt](mailto:dac.cultura@cm-espinho.pt) ou do 227335866.

## Concurso

### de slogans

### e logotipos

### para

### campanha

### da Bandeira

### Azul

### nas praias

No âmbito da Campanha Bandeira Azul 2008, a Câmara Municipal de Espinho lança o desafio a todos os estudantes das escolas EB 2.3 e secundárias do concelho para que enviem propostas de slogans/logotipos que apelem à participação dos cidadãos na defesa do ambiente marinho e costeiro, para participação no concurso "O planeta precisa de nós".

Cada participante pode enviar, até ao dia 12 de Junho, um máximo de 3 pequenos slogans (texto e/ou imagem) que devem ser entregues impressos em folha A4 e suporte digital, em envelope fechado, contendo a identidade do autor (nome, idade e escola que frequenta).

Um júri constituído por um representante de cada uma das escolas participantes e por um representante da Câmara Municipal de Espinho seleccionará, os trabalhos que melhor sirvam os propósitos deste concurso.

O(s) trabalho(s) seleccionado(s) pelo júri serão impressos nas t-shirts da Campanha da Bandeira Azul da Europa e acompanharão toda a divulgação das actividades a realizar durante o Verão de 2008.

Os resultados do concurso serão tornados públicos no mês de Junho de 2008.

A Câmara Municipal produzirá uma exposição com todos os trabalhos apresentados a concurso que se realizará no átrio da Câmara Municipal e outros locais.

## E convivem com o presidente da Câmara

Foto VÍTOR LANCHÁ

# Campeões olímpicos de voleibol de praia escolhem Espinho na preparação para os Jogos de Pequim e torcem pela qualificação da dupla espinhense



**J**osé Mota confraternizou, na segunda-feira à noite, com a dupla campeã olímpica de voleibol de praia formada por Ricardo e Emanuel, num jantar no restaurante-marisqueira Aquário, também com a presença de Miguel Maia, João Brenha, Francisco Fidalgo (técnico da dupla espinhense de vôlei de praia), a par de Rodrigo dos Santos e Sérgio Rocha (respectivamente presidente e vice-presidente do Sporting de Espinho).

Os brasileiros Ricardo e Emanuel têm estagiado em Espinho, argumentando as condições ideais para a preparação rumo aos Jogos Olímpicos, onde ambicionam reafirmar primazia internacional:

"Os anos anteriores em que nós escolhemos Espinho como quartel-general para a nossa preparação foram anos vitoriosos na nossa carreira. Tal como há quatro anos, quando preparamos a presença em Atenas, escolhemos Espinho, porque se trata de uma cidade onde temos grandes amigos, onde temos a oportunidade de treinar com o Miguel e com o João, uma dupla

fora de série e que há quatro anos nos ajudou muito para conseguirmos chegar na melhor forma a Atenas."

O reconhecimento é de Ricardo, que acresce rasgado elogio à cidade espinhense:

"Aqui encontramos uma cultura muito parecida com a nossa, a mesma língua e o mesmo tipo de alimentação. São factores que ajudam muito, dado que nós passamos muito tempo fora do Brasil e assim podemos esquecer as saudades das pessoas mais próximas. Temos condições de trabalho como em nenhum outro país da Europa teríamos."

E quanto a Miguel Maia e João Brenha...

"Acredito que vão acabar por se qualificar. Todos os jogadores do circuito mundial sabem da força que a dupla portuguesa tem. O João e o Miguel têm muita experiência, sendo uma dupla que atingiu patamares muito altos no voleibol mundial. É uma dupla que tem uma habilidade fora de série e que em momentos decisivos consegue desequilibrar."

Emanuel também expressou a sua preferên-

cia pela cidade da dupla portuguesa Miguel Maia e João Brenha:

"Mais uma vez escolhemos Espinho porque é um local onde eu e o Ricardo temos condições ímpares para trabalharmos e nos prepararmos. Temos amigos, sentimo-nos em casa e isso, num ano de grande pressão, como é um ano olímpico, é muito importante. Precisamos de ter tranquilidade e aqui nós conseguimos atingir isso. Queremos atingir esse feito inédito, que ninguém conseguiu atingir, que é a conquista da medalha de ouro em dois Jogos Olímpicos. O presidente José Mota proporcionou-nos um jantar muito agradável e demonstrou que, de facto, temos amigos em Espinho."

E, claro...

"Eu gostaria que o Miguel e o João marcassem presença nos Jogos Olímpicos. São dois jogadores com muita experiência, que conhecem muito bem a realidade do voleibol de praia e são as grandes imagens do voleibol de praia em Portugal."

Lúcio Alberto

## José Mota

"Há uma grande afectividade de Espinho com a actual dupla campeã olímpica e, por isso, com o desenrolar de sucessivos estágios, treinos e competições, ao longo dos anos, em Espinho, vão-se criando laços de amizade. É um privilégio termos aqui, em Espinho, os campeões olímpicos, oriundos de um país tão grande como é o Brasil. E o facto de passarem por muitos países e terem vontade de vir treinar a Espinho é para nós um motivo de grande orgulho. Eles estiverem cá, foram a Itália, voltaram, voltam a sair esta semana e voltam para a semana a Espinho! Com isto promove-se também a cidade de Espinho! São jogadores de top mas naturalmente que ainda não se sabe se vão ser os próximos campeões olímpicos, mas na China ou em qualquer país do mundo são sempre candidatos a campeões olímpicos e mundiais.

Espero que o Miguel Maia e o João Brenha também se qualifiquem de novo para os Jogos Olímpicos. E se forem a Pequim que alcancem, se possível, apesar de serem menos novos, um bom lugar final e se conseguirem uma medalha... óptimo! Eles merecem esse prémio, porque são também dos melhores que há no mundo e há muito que mereciam uma medalha olímpica. Agora é difícil, mas que a medalha seja outra vez o apuramento!"

## Francisco Fidalgo

"Sinto-me orgulhoso por terem escolhido Espinho para a sua preparação olímpica. São companheiros deste processo olímpico há muitos anos e são pessoas de quem nós gostamos e descobriram que Espinho pode ser um local perfeito para a preparação dos Jogos Olímpicos. Eles são os principais candidatos, mas aparecem sempre jovens com enorme potencial e os Jogos Olímpicos têm sempre surpresas. Mas são, de facto, muito humildes e bons para a conquista da medalha de ouro.

Seria fantástico que o Brenha e o Maia conseguissem a qualificação para os Jogos Olímpicos de Pequim. Era uma demonstração da capacidade do homem, do atleta e do desportista. Mas tudo é possível com o Maia e o Brenha. Embora não seja fácil por todas as razões, até pela constante progressão dos Jogos Olímpicos, há que salientar que o Miguel e João são dos poucos que ainda se mantêm na expectativa de mais um apuramento olímpico."

## Miguel Maia

"Eles dão-se bem em Espinho, porque a cidade tem boas condições de preparação para uma competição como a dos Jogos Olímpicos. É uma cidade acolhedora e que lhes permite treinar intensamente e o melhor descanso. Há uma afectividade entre eles e a nossa cidade, até pelo facto da areia proporcionar as condições adequadas de preparação para uma competição tão desgastante e competitiva como a dos Jogos Olímpicos e todas as provas internacionais. Eles elegeram Espinho como a sua base na Europa, como se a nossa cidade fosse o Brasil deles.

Para mim e para o João, o nosso apuramento será a maior medalha das nossas carreiras. Já estivemos perto das medalhas olímpicas, mas agora exige mais sacrifício e muita sorte, perante equipas actualmente mais fortes. Mas temos esperança e, essencialmente, estamos conscientes de que nada temos a provar. Agora só nos falta um pontinha de sorte. Vamos tentar amearhar o maior número de pontos com dois ou três nonos lugares, para ver se lá chegamos. Mas vamos com tranquilidade, encarando esta parte final com pensamento positivo. Se vier... mais uma qualificação olímpica será importante para nós e para a cidade."

## João Brenha

"O presidente José Mota teve a iniciativa de marcar este jantar com o Ricardo e o Emanuel, uma dupla que os espinhenses conhecem bem, uma dupla nossa amiga. E é para nós, para mim e para o Miguel, uma enorme alegria tê-los aqui na nossa cidade e termos a oportunidade de os receber desta forma. Ficamos naturalmente muito satisfeitos e consideramos que foi uma boa aposta deles o facto de terem, uma vez mais, escolhido Espinho para ser o quartel-general de preparação para o que resta do World Tour e da preparação para os Jogos Olímpicos.

Sempre que existir a oportunidade vamos tentar treinar juntos e é, naturalmente, sempre bom estarmos a treinar com uma dupla de grande nível como é a deles. Para nós não é novidade, mas é sempre bom.

Quanto ao nosso apuramento para Pequim, estamos com muita esperança mas sabemos igualmente que será um trajeto difícil, no entanto, nós vamos lutar pelo apuramento. Vamos lutar sem termos qualquer tipo de obrigação de nos qualificarmos. Os anos vão passando, têm aparecido duplas novas, a estatura é cada vez mais um factor predominante, mas nós estamos na corrida. Há quatro anos abraçamos e aceitamos este desafio da quarta olimpíada. Já nessa altura sabíamos que era difícil, mas a pouco tempo do evento cá estamos nós na luta!"

## Nacional de Iniciados (florete e sabre) na Nave Polivalente

# Novasemente campeã de florete feminino

A equipa de florete (iniciados femininos) do Novasemente Grupo Desportivo sagrou-se, este domingo, campeã nacional no Campeonato Nacional de Esgrima (iniciados) que se realizou no fim-de-semana na Nave Polivalente. A vitória foi alcançada pelo Novasemente Grupo Desportivo com Carina Carmo, Sara Ferreira, Vera Oliveira e Daniela Lira que venceu o Clube de Esgrima de Sintra (Lucília Mendes, Mafalda Gonçalves, Marta Santos e Lídia Matias) por 45-42.

As atletas espinhenses, Sara Ferreira e Carina Carmo alcançaram, também, alcançaram a terceira posição na arme de florete. Vera Oliveira conquistou a sétima posição, também em florete e Daniela Lira o 11.º lugar nesta arma. A vitória na arma de florete feminino foi para Lucília Mendes do Clube de Esgrima de Sintra (CES), que derrotou na final Bárbara Marques da Sociedade Histórica da Independência de Portugal (SHIP), por 15-4.

No florete masculino, Ricardo Goveia, com o 6.º lugar, foi o melhor dos atletas do Novasemente, seguindo-se-lhe o benjamim Vasco Marques (19.º), o infantil Nuno Lai (20.º) e Rui Costa (23.º). Nesta arma, Miguel Lajoso da Escola Desportiva de Viana (EDV) venceu na meia-final João Roque do Sport Club do Porto (SCP), enquanto na outra meia-final, Max Rod da Escola Básica Alberto Iria (EBAI) venceu Manuel Baptista do Ginásio Clube Português (GCP) por 12-11. Na final, Miguel Lajoso venceu Max Rod por 15-3.

Na prova de sabre, o vencedor foi Artur Dias, do Colégio Militar, que bateu na meia-final, Daniel Rod, por 15-8. Enquanto na outra semi-final, Jaime Sabas (EBAI), perdeu com Gonçalo Lapas do Colégio Militar. Na final o atirador Artur



Dias, venceu o seu colega de equipa por 15-10.

Na competição de equipas, a grande vencedora na arma de florete foi a equipa feminina do Novasemente (Carina Carmo, Sara Ferreira, Vera Oliveira e Daniela Lira) que bateu o Clube de Esgrima de Sintra (Lucília Mendes, Mafalda Gonçalves, Marta Santos e Lídia Matias) por 45-42. Na terceira posição ficou a equipa do Ginásio Clube Português com Catarina Cirne, Bárbara Estaca, Mariana Loureiro e Jessica Neves.

No florete masculino a equipa vencedora foi a Escola Desportiva de Viana constituída por Miguel Lajoso, Xavier Saldarriaga, José Diogo Martins e Rui Costa que derrotou na semifinal a equipa da Escola Básica Alberto Iria. Na outra meia-final, o Ginásio Clube Português venceu a equipa da Sociedade Histórica da Independência de Portugal. Na final a EDV venceu o Ginásio Clube Português por 45-25, e na terceira posição classificou-se a equipa da EBAI. A equipa do Novasemente Grupo Desportivo alcançou o sexto lugar nesta arma.

Manuel Proença

«Defesa de Espinho» - 3973 - 2008-05-22



## CÂMARA MUNICIPAL DE ESPINHO Anúncio

Concurso público no âmbito da União Europeia, para a elaboração do projecto de arquitectura dos equipamentos e dos arranjos exteriores da plataforma à superfície, na sequência do rebaixamento da via-férrea no atravessamento da cidade de Espinho

De acordo com ao ponto 15.2 do regulamento do concurso em epígrafe e na sequência da deliberação da Câmara Municipal de Espinho, em sua reunião de 24 de Abril do corrente, que homologou o Relatório Final do Júri, dá-se, por este meio, conhecimento do resultado do mesmo:

- 1.º prémio – Concorrente n.º 15: Rui Lacerda, Arqto. Lda.
- 2.º prémio – Concorrente n.º 6: Cirurgias Urbanas, Lda.
- 3.º prémio – Concorrente n.º 10: Atelier do Corvo, Arquitectura e Urbanismo.

Mais se informa, que não foram atribuídas menções honrosas.

Espinho, 16 de Maio de 2008

O Vice-Presidente da Câmara Municipal de Espinho no exercício de competências delegadas,

a) Rolando Nunes de Sousa

## TOMA-SE CONTA DE IDOSOS

### ESPINHO

Família de acolhimento  
com acompanhamento médico  
Ambiente familiar

Tlm. 913 083 700

## VENDE-SE MORADIA T6 - ESPINHO



ÁREA: 393m2 DE ÁREA COBERTA + 1111m2 DE ÁREA DESCOBERTA \* 4 FRENTES \* BOM ESTADO  
EXCELENTE OPORTUNIDADE DE NEGÓCIO  
TRATA O PRÓPRIO – Tlm. 91 931 7715

## Acesso ao Ensino Superior Para Maiores de 23 Anos

LICENCIATURAS:  
**COMUNICAÇÃO EMPRESARIAL**  
**CONTABILIDADE**  
**GESTÃO HOTELEIRA**

### Provas Especiais de Ingresso

Inscrições - 1.ª chamada: até 21 de Maio  
Inscrições - 2.ª chamada: 18 de Junho a 4 de Julho

Horário: 17:00 às 20:00 horas



### Instituto Superior de Espinho

Sociedade Promotora de Estabelecimentos de Ensino, Lda.

Rua 36, n.º 297 – Apartado 443 – 4501-868 Espinho

Telf: 22 732 26 24 \* Fax: 22 733 10 85

E-mail: isesp@isesp.pt

www.isesp.pt

Jonathan Dias  
vice-campeão

## Nuno Ramos campeão nacional de boxe

O pugilista Nuno Ramos, do Sporting Clube de Espinho, sagrou-se campeão nacional de menos de 86 quilos, ao derrotar na final (realizada no fim-de-semana, na Figueira da Foz) um atleta de Lisboa.

Na categoria de 64 quilos, o espinhense, Jonathan Dias acabou por não vencer um outro atleta do ginásio Água Viva, pelo que ficou com a segunda posição na prova (vice-campeão nacional).

Entretanto, Vítor Sá irá deslocar-se ao Algarve, ao Casino de Vilamoura, para defrontar o húngaro Janos Petrovic.

O combate do pugilista profissional espinhense, a realizar no sábado, a partir das 20 horas, será disputado em oito assaltos e será transmitido, em directo, pela Sporttv 1.

Super Bock Cup  
no Oporto Golf

## Brito e Cunha vence

Henrique Brito e Cunha foi o vencedor do Super Bock Cup, que decorreu na sexta-feira no Oporto Golf Club. Brito e Cunha ficou à frente do seu companheiro de equipa do Oporto Golf Club, João Nuno Magalhães, seguindo-se-lhes Manuel Soares de Oliveira Violas (Oporto Golf Club), Fernando Moreira Barroso (Oporto Golf Club), José Oliveira Granja (Oporto Golf Club), Rui Lacerda Machado (Oporto Golf Club), Manuel Silva Carvalho (Oporto Golf Club), Fernando Nicolau de Almeida (Oporto Golf Club), Alfredo José Araújo Almeida (Oporto Golf Club) e António Pires Lima (Estoril).

Futebol popular

## Estrelas Vermelhas (II Divisão) e Corredoura (III Divisão) campeões

O Estrelas Vermelhas, de Silvalde, assinalou este fim-de-semana, na última jornada da II Divisão do Campeonato de Futebol Popular do Concelho de Espinho, a subida à I Divisão. Os Estrelas Vermelhas ganharam aos Estrelas da Ponte de Anta e garantiram a segunda posição que lhes dá o acesso ao escalão superior.

No fundo da tabela, a equipa da Lomba de Paramos garantiu a permanência na II Divisão, derrotando o seu principal opositor/concorrente, o Desportivo da Ponte de Anta, por 0-1.

Na III Divisão o Corredoura (Paramos) conquistou o título, batendo o Ronda, na última jornada, por 1-0. O Aldeia Nova, tal como o Corredoura, subiu à II Divisão.

Entretanto, no próximo sábado, às 16 horas, joga-se a última jornada da I Divisão, antes das finais da Taça Associação, agendada para o dia 31 às 16 horas no relvado sintético de Paramos, entre a Associação de Esmojães e os Estrelas Vermelhas e a final da Taça Cidade de Espinho, no relvado sintético da Seara, em Silvalde, no dia 8 de Junho pelas 16 horas, entre o Rio Largo e a Juventude dos Outeiros.

Com o campeão já encontrado na I Divisão (Leões Bairristas), resta saber qual a equipa que irá descer à II Divisão com os Águias de Anta – se o Juventude dos Outeiros (19 pontos), se o Império de Anta (18 pontos).

### II Divisão

Bairro P. Anta-Cruzeiro Silvalde	0-2
GD Outeiros-Morgados Paramos	1-2
Novasemente-Rio Largo	0-3
Desp. P. Anta-Lomba Paramos	0-1
Est. P. Anta-Est. Vermelhas	0-2

### Classificação

	J	V	E	D	F-C	P
<b>Rio Largo</b>	<b>18</b>	<b>14</b>	<b>4</b>	<b>0</b>	<b>43-9</b>	<b>46</b>
Est. Vermelhas	18	11	5	2	27-14	38
Morgados Paramos	18	11	3	4	37-23	36
Cruzeiro Silvalde	18	9	2	7	21-21	29

Bairro P. Anta	18	5	5	8	23-30	20
GD Outeiros	18	6	1	11	25-27	19
Est. P. Anta	18	6	1	11	21-28	19
Lomba Paramos	18	5	3	10	20-27	18
Desp. P. Anta	18	5	3	10	18-34	18
Novasemente	18	4	1	13	13-35	13

### Melhores marcadores

Rui Nunes (Morgados Paramos)	12
Paulo Reis (Rio Largo)	10
Flávio Castro (Est. Vermelhas)	8
Vítor Pinto (Cruzeiro Silvalde)	7
Daniilo Fernandes (Rio Largo)	7

### III Divisão

Juv. Estrada-Desp. Regresso	1-2
Aldeia Nova-Est. Divisão	5-1
Corga Silvalde-GD Idanha	0-0
Corredoura-GD Ronda	1-0
Folgaram Os Canários	

### Classificação

	J	V	E	D	F-C	P
<b>Corredoura</b>	<b>16</b>	<b>12</b>	<b>2</b>	<b>2</b>	<b>31-11</b>	<b>38</b>
Aldeia Nova	16	11	3	2	38-12	36
Desp. Regresso	16	8	5	3	30-14	29
GD Idanha	16	8	4	4	29-21	28
Corga Silvalde	16	5	6	5	23-18	21
Juv. Estrada	16	4	4	8	18-25	16
GD Ronda	16	3	6	7	17-19	15
Est. Divisão	16	0	8	8	18-30	8
Os Canários	16	0	4	12	13-67	4

### Melhores marcadores

Ramiro Costa (Aldeia Nova)	15
Bruno Pinto (GD Idanha)	13
Jorge Queirós (Desp. Regresso)	10
Ricardo Romeira (Juv. Estrada)	8
Hugo Ferreira (Corredoura)	8

### I Divisão

#### Classificação

	J	V	E	D	F-C	P
<b>Leões Bairristas</b>	<b>17</b>	<b>13</b>	<b>1</b>	<b>3</b>	<b>37-16</b>	<b>40</b>
AD Guetim	17	8	4	5	20-18	28
Águias Paramos	17	7	5	5	33-26	26
Ass. Esmojães	17	8	2	7	24-26	26
Cantinho Rambóia	17	6	7	4	21-16	25
Quinta Paramos	17	6	5	6	23-18	23
Magos Anta	17	6	4	7	28-32	22
Juv. Outeiros	17	5	4	8	21-27	19
Império Anta	17	5	3	9	21-25	18
Águias Anta	17	3	1	13	14-38	10

### Melhores marcadores

Jorge Varandas (Águias Paramos)	11
Nuno Granja (Leões Bairristas)	9
César Cardoso (Magos Anta)	7
Vítor Oliveira (AD Guetim)	6
Gabriel Santos (Ass. Esmojães)	6

### Última jornada (sábado/16h)

Leões Bairristas-Águias Anta (REE)
Juv. Outeiros-Magos Anta (Silvalde)
Cantinho Rambóia-Império Anta (Idanha)
Quinta Paramos-Ass. Esmojães (Paramos)
AD Guetim-Águias Paramos (Guetim)

Manuel Proença

Voleibol  
do Sp. Espinho

## Brenha e Paulão renovam

João Brenha e Paulão irão continuar durante aproxima temporada ao serviço da equipa de voleibol sénior do Sporting Clube de Espinho.

O plantel dos tigres tem já os seguintes atletas:

Distribuidores – Miguel Maia e Gonçalo Iglésias.

Centrais – Paulão, Kibinho, Nuno Rocha (ex-Gueifães).

Zona 4 – João Brenha, Jacques Yoko, Flávio Cruz (ex-Guimarães) e Roberto Reis.

Opostos – Maurício Silva.

Libero – Hugo Ribeiro.

Falta ainda definir quem será o treinador para os vice-campeões nacionais.

## Águias da Quinta em assembleia para discutir o futuro

Está marcada para as 21 horas do próximo dia 30 uma assembleia-geral, com um ponto único na agenda:

Continuidade do clube e sua viabilidade.

## Treinos abertos na Geração Benfica de Paramos

A Escola de Futebol Geração Benfica, de Paramos, estará aberta a todas as crianças que pretendam treinar, nos sábados de 24 e 31 do corrente. Para tal, os interessados deverão levar equipamento e os treinos terão lugar no Complexo Desportivo de Paramos, às 10 horas.

Esta iniciativa tem como objectivo dar a oportunidade a jovens entre os 6 e 12 anos de treinarem na Escola do Benfica e de poderem os responsáveis começar a preparar a próxima época, com competição de Escolas e Infantis.

Para mais informações poderá ser contactado Sérgio Marques, telefone 968 795 859.



A Junta de Freguesia da Vila de Silvalde congratula-se com o tricampeonato da I Divisão dos Leões Bairristas e com a subida dos Estrelas Vermelhas ao escalão principal do Futebol Popular do Concelho de Espinho e dá os parabéns a ambas as equipas por representarem tão dignamente a Vila de Silvalde.

O Presidente da Junta de Freguesia  
*Abel Gonçalves*

Na Nave Polivalente, a partir do dia 30

## Torneio de qualificação olímpica de voleibol

A cidade de Espinho irá receber, de 30 do corrente a 1 de Junho, na Nave Polivalente, o Torneio de Qualificação de voleibol para os Jogos Olímpicos de Pequim, onde estarão envolvidas as selec-

ções de Portugal, Indonésia, Polónia e Porto Rico.

Eis o calendário dos encontros:

Dia 30 – Indonésia-Portugal (19 horas) e Polónia-Porto Rico (21 horas).

Dia 31 – Indonésia-Polónia (15 horas) e Portugal-Porto Rico (17 horas).

Dia 1 de Junho – Porto Rico-Indonésia (15 horas) e Portugal-Polónia (17 horas).

## II Divisão - Série B

(2.ª Fase - subida)

### Resultados

Oliveirense-Sp. Espinho .....	0-2
Canical-Pontassolense .....	0-3
Marítimo B-Ribeira Brava .....	0-1

### Classificação

	P	J	V	E	D	F-C
Oliveirense	46	8	4	3	1	9-6
<b>Sp. Espinho</b>	<b>34</b>	<b>8</b>	<b>4</b>	<b>1</b>	<b>3</b>	<b>11-8</b>
Pontassolense	32	8	4	3	1	10-5
Canical	27	8	1	4	3	7-10
Ribeira Brava	25	8	2	0	6	4-10
Marítimo B	24	8	1	5	2	4-6

### Próxima jornada

Oliveirense-Ribeira Brava
<b>Sp. Espinho-Canical</b>
Pontassolense-Marítimo B



Pondo termo à invencibilidade do adversário

## Sp. Espinho ganha em Oliveira de Azeméis

Os tigres conseguiram, assim, derrotar o seu adversário, pela primeira vez esta temporada. Esta foi, também, a primeira derrota da Oliveirense na presente temporada no Campeonato Nacional da II Divisão.

Com uma estratégia bem delineada por Pedro Barny, a equipa espinhense esteve muito melhor (muito atenta e concentrada) do que o seu adversário, durante o primeiro tempo. Por isso, Fábio 'Espinho', conseguiu colocar a sua equipa em vantagem.

No segundo tempo a partida ficou mais equilibrada, com a Oliveirense a correr atrás do prejuízo. Os tigres aproveitaram, novamente, de forma tranquila, o decorrer do jogo e chegaram ao segundo tento, já perto do fim, com a marcação de uma grande penalidade.

**Oliveirense, 0**  
**Sporting de Espinho, 2**

Jogo no Estádio Carlos Osório, em Oliveira de Azeméis.

Árbitro: Pedro Barbosa (Porto).

**União Desportiva Oliveirense** – Tó Ferreira; Bruno Sousa, Laranjeira, Hélder e Victor; Godinho, Diego e Oliveira; Magano, Sérgio Grilo e Filipe.

Substituições: Godinho por Jefferson (ao intervalo), Diego por Diogo (ao intervalo) e Sérgio Grilo por Carlitos (86).

Treinador: Pedro Miguel.

**Sporting Clube de Espinho** – Tiago Borges; Bruno Lucas, Hélder Vasco, Amorim e Marco Abreu; Valença, Nuno Coelho e Rui Ferreira; Fábio 'Espinho', Rui Gomes e Moreira. Substituições: Rui Gomes por Nuno Silva (65), Fábio 'Espinho' por Carela (87) e Moreira por Tavares (90).

Treinador: Pedro Barny.

Ao intervalo: 0-1.

Marcadores: 0-1, por Fábio 'Espinho' (24); 0-2, por Marco Abreu (87, de gp).

Disciplina: cartão amarelo a Valença (30), Godinho (44), Amorim (60), Magano (72), Fábio 'Espinho' (75), Oliveira (84), Bruno Sousa (85) e Bruno Lucas (90+5). Cartão vermelho a Oliveira (86).

Futebol veterano

## Académico de Espinho vitorioso em Albufeira

A equipa de futebol de veteranos do Clube Académico de Espinho foi ao Algarve, a Albufeira, vencer o Futebol Clube de Ferreiras, por 2-1.

Depois de uma longa viagem e de um reconfortante pequeno-almoço, nada melhor do que um pequeno passeio pedestre para desentorpecer as pernas até à hora do almoço, o primeiro convívio do dia.

O jogo, repleto de desportivismo e com uma dupla de árbitros, acabou por resultar num bom espectáculo. Mesmo cansados da viagem e exaustos com o calor, os espinhenses deram tudo para contribuir para que o público apreciasse o jogo com interesse.

Coube à equipa algarvia inaugurar o



marcador, resultado com que se atingiria o intervalo.

No segundo tempo o Clube Académico de Espinho chegou ao empate, por Mário, que viria a conseguir pouco depois o tento da vitória, bisando na partida.

A terceira parte foi à mesa de um restaurante, com o são convívio entre atletas, dirigentes, árbitros e adeptos.

No sábado a equipa do Académico de Espinho irá até Bragança.

**FC Ferreiras, 1**  
**Académico de Espinho, 2**

Jogo no Estádio da Nora, em Albufeira.

**Futebol Clube de Ferreiras (Albufeira)** – Valter; Carlos, Pedro, Jorge e Adolfo; Manuel, Aníbal e Teigas; Pedro II, Taí e Luís.

Jogaram ainda: Mateus, Toino, Xico, Vitinha, Poeta, Fernando, Joaquim e Carlos II.

Treinador: Aníbal.

**Clube Académico de Espinho** – Rocha; Lapa, Fernando Martins, Fernando Couto e Pinalhal; Adriano, Moreira e Granja; Paulo, Mário e Martineli.

Jogaram ainda: Outeiro, Nuno, Xavier, Zé Beto, Betinho e Victor.

Treinador: Zé Beto.

Ao intervalo: 0-1.

Marcadores: Teigas e Mário (2 golos).

## Hipismo no Aero Clube Concurso nacional de saltos

É já este fim-de-semana que o espaço do Aero Clube da Costa Verde junto à pista do aeródromo de Paramos recebe o concurso nacional de saltos de obstáculos que deverá contar com a presença de cerca de 150 participantes, entre eles alunos da secção de hipismo do clube espinhense.

A prova é organizada pelo Aero Clube da Costa Verde, presidido por Jorge Pinhal, tendo como director do concurso Tiago Bravo. A entrada é livre e a competição decorre durante todo o dia de sábado e domingo, embora já na sexta-feira à tarde se realize uma pool não oficial para possíveis participantes no concurso oficial.

Entretanto, a escola de hipismo do Aero Clube retomou recentemente o seu funcionamento de forma regular, pelo que os interessados nesta actividade podem contactar o instrutor Pedro Paixão através da secção.

Sandra Soares

## Hóquei em campo Academistas fora do play-off nacional

Com a derrota por 1-3 perante o União de Lamas os academistas disseram definitivamente adeus ao play-off para atribuição do título nacional de hóquei em campo.

Os Mochos até entraram melhor e coube-lhes inaugurar o marcador através da marcação de um canto curto, por Dani, aos 15 minutos.

Mas ainda muito havia para jogar e o Lamas mostrou o seu valor não se deixando enervar pelo golo e procurando o empate que conseguiu passados seis minutos, num lance em que o guarda-redes academista não está isento de culpas.

Com o empate no marcador, as equipas mostravam-se equilibradas, mas o Lamas conseguia trocar melhor a bola, e uma grave falha de marcação da defesa espinhense acabou por ditar o 1-2 com que se chegou ao intervalo.

Os academistas sabiam que tinham de dar a volta ao resultado mas sofreram um grave revés com a expulsão de Hugo Gonçalves logo no início do segundo tempo, ainda tentaram resistir mas o Lamas, a 12 minutos do fim, sentenciou o jogo fazendo o 1-3. A outra equipa também viu um jogador expulso, mas a turma do mocho já não teve força para fazer mais.

Jogaram pela AAE: Márcio Marques; Justino Pereira, Hugo Rocha, Marcos Ferreira, Luís Vieira; José Catarino (cap.), Hugo Gonçalves, Paulo Vieira, Ângelo Marques; Dani Bouso e Simão Gomes. Jogou ainda: Luís Lopes. Treinador: Justino Pereira

Entretanto, na próxima quinta-feira a Académica recebe o Cascais em Lamas às 11.15 e no domingo recebe o Viso às 17 horas.

Sandra Soares



Hóquei em patins da Académica de Espinho  
frente ao primeiro (no sábado)

## Tudo na mesma!

Fotos SS



Sandra Soares

O jogo era decisivo, mas os academistas não conseguiram os preciosos três pontos frente a um Cambra que se mostrou mais tranquilo e inteligente, chegando primeiro ao golo e apostando depois no contra-ataque e na segurança do seu guarda-redes, a figura do jogo.

Os academistas entraram bem e foi deles a primeira oportunidade mas foi o Cambra que inaugurou o marcador num contra-ataque venenoso, fechando-se ainda mais e obrigando os academistas a recorrerem aos remates de longe com Bruno Gomes a ter finalmente sorte já no início da segunda parte.

Os academistas tudo fizeram para ficar à frente do marcador, mas acabou por ser o Cambra, de grande penalidade, a conseguir a vantagem que abalou os mochos e obrigou à intervenção do técnico Paulo Freitas, para abanar a equipa. Miguel Sousa, que fez uma boa partida, conseguiu o tento do empate e nos minutos finais os academistas ainda criaram algumas oportunidades, mas o guarda-redes do Cambra foi o grande responsável pela divisão de pontos que tudo deixa em aberto na luta pela manutenção.

Com o início da segunda volta desta fase final, os academistas voltam a jogar em casa pelas 18.30 horas do próximo sábado frente ao Valongo que está isolado no primeiro lugar e venceu na primeira volta por 5-4, pelo que o apoio do público continua a ser essencial. Nenhuma equipa gosta de ver na sua bancada mais adeptos do adversário do que seus como aconteceu no sábado com o Cambra e a sua claqué organizada e barulhenta.

Resultados: AA Espinho-Cambra, 2-2; Braga-

Ouriense 6-2; Valongo-Alenquer, 8-1.

Próxima jornada: Cambra-Ouriense; Braga-Alenquer; AA Espinho-Valongo.

	J	V	E	D	GM-GS	Total
Valongo	5	4	1	0	23-9	28
Braga	5	2	0	3	18-16	24
Cambra	5	2	2	1	9-7	19
AAE	5	2	2	1	14-13	19
Alenquer	5	1	2	2	10-17	11
Ouriense	5	0	1	4	5-17	8

Na formação academista de hóquei em patins, as coisas não correram bem para os juniores que continuam sem vencer na terceira prova do nacional não tendo resistido ao maior poderio do líder da prova. Os escolares também não conseguiram resultado positivo na recepção ao Nortecoope muito por culpa das várias ausências que desequilibraram a equipa.

Com os infantis a história foi diferente e no apuramento para o primeiro ao quarto lugar do torneio de encerramento, os jovens conseguiram uma vitória tranquila cujo resultado podia ter sido mais alargado.

Os juvenis lutaram e conseguiram a vitória superiorizando-se sem deixar qualquer dúvida perante uma equipa que usou com frequência o stick para mais do que jogar a bola.

Resultados: Juniores – Oliveirense-AAE, 8-2; Juvenis – AAE-Fânzeres, 3-0; Infantis – Alfena-AAE, 1-4; Escolares – AAE-Nortecoope, 3-8.

Este fim-de-semana, disputam-se os seguintes jogos: Juniores – Inf. Sagres-AAE (domingo, 16h); Juvenis – Lavra-AAE (sábado, 15h); Infantis – Juv. Pacense-AAE (domingo, 11h15); Escolares – FC Porto-AAE (domingo, 11h15). Os infantis deparam o Valongo hoje, feriado, pelas 11.15 horas.

Nacionais  
de juniores  
e juvenis  
de voleibol

## Academistas e tigres na luta pelo título

As equipas de voleibol júnior e juvenil masculina do Sporting Clube de Espinho e juvenil masculina da Associação Académica de Espinho vão disputar este fim-de-semana, a quarta fase do Campeonato Nacional para apuramento do campeão nacional.

O Campeonato Nacional de juniores masculinos decorrerá em Baião, no pavilhão Multiusos daquele município e os tigres irão defrontar as equipas do Leixões, Esmoriz e Benfica. Os jogos são os seguintes:

**Sexta-feira (dia 23)** – Esmoriz-Leixões (19.30 horas); Benfica-Sporting de Espinho (21 horas).

**Sábado (dia 24)** – Leixões-Benfica (16 horas); Sporting de Espinho-Esmoriz (17.30 horas).

**Domingo (dia 25)** – Leixões-Sporting de Espinho (10 horas); Esmoriz-Benfica (11.30 horas).

Os juvenis tigres e academistas, por sua vez, deslocam-se ao pavilhão de Arcozelo para realizar os seguintes encontros:

**Sexta-feira (dia 23)** – Académica de Espinho-Sporting de Espinho (19.30 horas); CIR Laranjeiro-Leixões (21 horas).

**Sábado (dia 24)** – Sporting de Espinho-CIR Laranjeiro (16 horas); Leixões-Académica de Espinho (17.30 horas).

**Domingo (dia 25)** – Sporting de Espinho-Leixões (15 horas); Académica de Espinho-CIR Laranjeiro (16.30 horas).

Entretanto, em juniores femininos a equipa do Sporting Clube de Espinho apenas venceu um encontro da fase de apuramento para a final concentrada. As tigres bateram a Lusófona por 3-1, mas perderam os outros dois jogos: com o Trofa, por 3-0 e com o Boavista, por 3-2.

Manuel Proença

# Nacional de badminton Academistas campeões

A Associação de Académica de Espinho marcou presença, com cinco atletas, no Campeonato Nacional de Badminton, categorias C e D que decorreu nas Caldas da Rainha, tendo trazido para Espinho o título nacional de pares masculinos (categoria C), ficando em segundo na categoria D. As duas duplas subiram de categoria.



A equipa academista: Rui Pereira, Augusto, Francisco Cardoso, Óscar Santos e Carlos Veiros

António Pereira e Rui Pereira sagram-se então Campeões Nacionais em Pares Homens (Categoria C) ao vencerem António Vieira (BCE) e Rui Colaço (CDMB) pelos parciais de 13-21, 21-19 e 22-20.

Na categoria D, Carlos Veiros e Óscar Santos conseguiram o apuramento para a final mas não levaram a melhor sobre A. Correia e Paulo Silvério (CDMB), perdendo pelos parciais de 12-21 e 13-21.

De referir que a dupla António Pereira/Rui Pereira subiu à Categoria B, tendo a dupla Carlos Veiros/Óscar Santos subido à Categoria C.

Ainda no que respeita à participação academista: Carlos Veiros perdeu nas meias-finais de Singulares Homens (Categoria D), com Ricardo Mendes (SRC) por 21-16, 9-21 e 16-21.

Na mesma competição, Francisco Cardoso perdeu nos quartos-de-final com Bruno Jesus (SFRUA) por 21-14 e 21-18.

Sandra Soares

## Basebol do Centro Luso Venezuelano

# Bravos em primeiro

Em mais uma jornada, a última da fase regular do Campeonato Nacional de Basebol, a equipa dos Bravos do Centro Social Luso Venezuelano deslocou-se, no passado fim-de-semana, à cidade de Abrantes para defrontar a equipa local, AEESTA – Lobos de Abrantes.

Apesar das alterações introduzidas na equipa, o C.S.L.V. controlou as operações não permitindo grandes veleidades à formação visitada, mostrando uma panóplia diversificada de soluções, que permitem encarar as meias-finais de uma forma positiva.

Os Bravos foram iguais a si próprios e venceram os detentores da taça por 01-04 no primeiro jogo e 02-12 no segundo.

Questionado sobre os jogos dos play-off o treinador dos Bravos do Centro Social Luso Venezuelano, Miguel Valente, referiu que "sendo jogos a eliminar, a margem para erro é menor, a equipa tem de entrar concentrada e com uma atitude forte desde o início, para não dar margem de manobra à equipa adversária, só assim levaremos de vencida a formação vice-campeã nacional



que, embora tendo ficado em quarto lugar, demonstrou ter uma equipa, em minha opinião, muito boa".

Por parte dos Bravos jogaram no primeiro jogo: Thomas Lanoe (PT), Pedro Fonseca (CT), Ricardo Valente (1B), Ricardo Freitas (2B), Carlos Moreira (3B), Carlos Freitas (SS), Daniel Hernandez (LF), Paulo Marques (CF) e Tiago Sucena (RF). Jogou ainda: Jorge Hurtado.

No segundo jogaram: Jorge Hurtado (PT), Pedro Fonseca (CT), Ricardo Valente

(1B), Ricardo Freitas (2B), Carlos Moreira (3B), Carlos Freitas (SS), Daniel Hernandez (LF), Thomas Lanoe (CF) e Eduardo Molina (RF). Jogaram ainda Tiago Sucena, Jorge Paiva, Paulo Marques e Miguel Valente.

Treinador: Miguel Valente.

Outros resultados da jornada: Associação Académica de Coimbra-White Sharks Almada Beisebol Clube da ESEN, 03-12 e 08-06. Folgou a equipa da Associação Académica da Universidade de Aveiro.

A classificação ficou assim ordenada:

	J	V	DPM	PS	Dif/P	AVE
Bravos	16	11	5121	83	38	688
AA Aveiro	16	9	7140	97	43	563
AA Coimbra	16	9	7 91	94	3	563
White Sharks	16	7	9124	91	33	438
Lobos	16	0	16 41	152	111	000

No próximo fim-de-semana, têm início os play-off e os Bravos do C.S.L.V. defrontam, no domingo, a equipa dos White Sharks, de Almada, na cidade de Abrantes.

Sandra Soares

### Esmoriz – A 100 mts. da praia vende-se MORADIA T4

c/ 2 suites, 2 salas, garagem p/ 2 carros, aspir. e aq. central, fogão sala, sist. som, jardim.  
Área 345m2 + Terraços 142m2 + Arrumos 18m2

96 417 7996 - 96 424 7675

### ESPINHO - CENTRO Junto à Rua 19

#### vende-se T4

Área 353m2 + Terraços 52m2 + Arrumos 17m2  
c/ suite, 3 banhos, salão grande, fogão sala, aq. central a gás e eléctrico, cozinha equipada.

96 417 7996 - 96 424 7675

### ESPINHO - CENTRO Rua 8 e 25 - Frente Estação

#### vende-se T3 - 7.º andar

Virado a sul, nascente e mar  
Totalmente mobilado c/ garagem

96 417 7996 - 96 424 7675

### VIVENDA NOGUEIRA

#### Zona Residencial da Bessada a 3 km de Espinho

4 quartos (2 suites), cozinha e copa c/ 50m2 antiga portuguesa, c/ fogão de sala, sala comum c/ 90m2, aquecimento central, garagem p/ 6 carros, chagão c/ 60m2, logradouro, quintal, árvores.

311.000 Euros

Trata o próprio - 93 808 1019 / 80 820 2761 / 96 417 7996

### Atenção! Vende-se T2 e T3

Espinho ao cimo da Rua 19, frt. Centro Luso-Venezolano, junto ao IC24, a 5 min. Espinho.

T2 p/ habitar, c/ área 95,80m2, l. garagem - 82.300 euros  
T3 p/ habitar, c/ área 120,75m2, garagem 25,03m2 - 104.750 euros

### Espinho - Zona Industrial

#### Aluga-se ou vende-se

Armazém c/ duas frentes - Pé dto. 8 mts., c/ 650m2 + 32m2 de escritório

### Espinho Loja

#### Aluga-se ou vende-se

Ruas 37/14  
Com 102,20m2 - Cave 59,20m2

### Espinho Escritório

Com 63m2

#### Aluga-se ou vende-se

2.º piso - Edifício S. Pedro

## Leões Bairristas em assembleias e eleições

A Associação Leões Bairristas Futebol Clube vai realizar uma assembleia-geral ordinária no dia 13 de Junho, pelas 21 horas, no salão polivalente da sede do clube, com a seguinte ordem de trabalhos:

Apreciação e votação do Relatório e Contas de 2006/2008;

Discussão de assuntos de interesse para a colectividade.

A Associação Leões Bairristas Futebol Clube vai também realizar no dia 14 de Junho, no mesmo salão polivalente, entre as 13 e as 15 horas, uma assembleia-geral eleitoral, com a seguinte ordem de trabalhos:

Eleição dos corpos sociais para o mandato de 2008/2010.

Entretanto, para as candidaturas, deverão ser preenchidos os seguintes requisitos:

"As candidaturas devem ser feitas através de listas e de corresponder ao Art.º 6.º do Regulamento Eleitoral da colectividade.

1 – As listas candidatas serão entregues à Mesa da Assembleia Geral e delas deverão constar:

a) – Identificação dos candidatos e dos Órgãos do clube a que cada associado se candidata;

b) – Termos individual e colectivo de aceitação de candidatura;

c) – Programa de acção;

d) – Identificação do seu representante na Comissão de Fiscalização do Acto Eleitoral;

2 – Os candidatos serão identificados pelo nome completo, idade, residência e número de associado.

3 – Os associados subscritores da candidatura serão identificados pelo nome completo legível e assinatura.

4 – As listas de candidatura só serão consideradas desde que se apresentem para todos os órgãos a eleger.

5 – O primeiro subscritor de cada lista candidata é o responsável pela candidatura, devendo fornecer à Mesa da Assembleia Geral os elementos necessários para ser localizado rapidamente, sendo através dele que a referida Mesa comunicará com a lista respectiva."

## TOTOBOLA

Concurso dos Órgãos de Informação n.º 22/2008 de 01/06/2008. Prognóstico "Defesa de Espinho", Redacção Desportiva:

1. Portugal-Geórgia .....	1
2. Roménia-Montenegro .....	1
3. Alemanha-Sérvia .....	1
4. Hungria-Croácia .....	X
5. Espanha-Peru .....	1
6. França-Paraguai .....	1
7. Suécia-Ucrânia .....	X
8. Polónia-Dinamarca .....	1
9. Holanda-P. Gales .....	1
10. Numância-Castellón .....	X
11. Elche-Las Palmas .....	X
12. Málaga-Cádiz .....	1
13. At. Sevilha-Hércules .....	X

## TOTOBOLA

Concurso Extra dos Órgãos de Informação n.º 22/2008 de 07 e 11/06/2008. Prognóstico "Defesa de Espinho", Redacção Desportiva:

1. Portugal-Turquia .....	X
2. Rep. Checa-Portugal .....	X
3. Holanda-Itália .....	1
4. Portugal-Turquia .....	1
5. Rep. Checa-Portugal .....	2
6. Holanda-Itália .....	X
7. Suíça-Rep. Checa .....	X
8. Áustria-Croácia .....	2
9. Alemanha-Polónia .....	1
10. Roménia-França .....	X
11. Espanha-Rússia .....	X
12. Grécia-Suécia .....	2
13. Suíça-Turquia .....	1

## Internacional de voleibol e ex-Castêlo da Maia e Gueifães

# Nuno Rocha no Sp. Espinho

O internacional português de voleibol assinou contrato com o Sporting Clube de Espinho para a próxima temporada. Nuno Rocha, central de 26 anos e 1,95 metros de altura, representava na época passada o Gueifães.

Nascido a 27 de Agosto de 1981, Nuno José Oliveira Ferreira da Rocha conta no seu currículo com quatro títulos nacionais, todos no Castelo da Maia – seu primeiro clube como sénior.

Nuno Rocha, esteve durante cinco anos consecutivos no Castelo da Maia (1999 a 2004) no seu início de carreira como sénior, actuou na Académica de Espinho (2004 a 2006) e no Esmoriz Ginásio Clube (2006-2007).



Carla Cruz, Tiago Marques e Rui Cardoso alcançaram (cada um) três recordes

## Taça da Associação de Natação de Aveiro



## Recordes pessoais

O Sporting de Espinho participou com 18 nadadores (nove femininos e outros tantos masculinos) nos escalões de seniores, juniores, juvenis e infantis. na Taça da Associação de Natação de Aveiro, ocorrida na Piscina do Sporting Clube de Aveiro. Os tigras alcançaram colectivamente a sexta posição (em treze clubes participantes), dois lugares acima da classificação da época passada.

Pedro Costa nos 50, 100 e 200m estilos, e Maria João Oliveira nos 50, 100 e 200m livres, foram os nadadores que, a nível individual,

estiveram em maior destaque ao subir ao primeiro lugar do pódio no escalão de juvenis e infantis, respectivamente. Também o júnior Rui Aires nos 50, 100 e 200m costas esteve em destaque ao subir ao terceiro lugar do pódio. A classificação individual por escalões foi atribuída independentemente da prova realizada.

Assim, a nível feminino, no escalão de absolutos (15 anos e mais velhos), Patrícia Silva obteve o 5.º lugar, Raquel Lima alcançou o 16.º, Patrícia Rocha o 22.º e Isabel Moreira o 32.º.

No sector de juvenis, Maria João Tavares registou o 11.º lugar e Inês Freitas o 12.º.

Em infantis, Maria João Oliveira alcançou o 1.º lugar, Carla Cruz o 11.º e Teresa Aires, fruto de uma desclassificação na prova de 200 metros estilos que a impediu de nadar os 400 metros estilos, ficou-se pelo 54.º lugar.

A nível masculino, no escalão de absolutos (17 anos e mais velhos) Rui Aires obteve o 3.º lugar.

Já na classificação de juvenis, Pedro Costa alcançou o 1.º lugar, Luís Moreira o 13.º, Tiago Marques o 14.º posição, Miguel Silva o 25.º, Rui Sousa o 27.º e Gonçalo Monteiro o 35.º.

Em infantis, Rui Cardoso classificou-se no 12.º lugar e Luís Soares no 42.º.

Durante esta prova foram batidos 25 recordes pessoais:

Patrícia Silva (júnior) nos 50m bruços, Inês Freitas (juvenil) nos 50m costas, Maria João Oliveira (infantil) nos 50 e 200m livres, Carla Cruz (infantil) nos 100, 200 e 400m estilos, Teresa Aires (infantil) nos 100m estilos, Rui Aires (júnior) nos 50 e 200m costas, Pedro Costa (juvenil) nos 100m e 400m estilos, Tiago Marques (juvenil) 50, 100 e 200m bruços, Gonçalo Monteiro (juvenil) nos 50 e 200m mariposa, Luís Moreira (juvenil) nos 50m Livres, Miguel Silva (juvenil) nos 50 e 100m Costas, Rui Sousa (juvenil) nos 100 e 200m Livres, Rui Cardoso (infantil) nos 100, 200 e 400m estilos.



Meeting da Queima das Fitas (Coimbra)



# Patrícia Silva e Pedro Costa nadam com os melhores do mundo

**P**atrícia Silva e Pedro Costa representaram o Sporting de Espinho no XX Meeting Internacional da Queima das Fitas, realizado no sábado, na Piscina Olímpica de Coimbra.

Os resultados obtidos pela dupla espinhense foram os seguintes:

Patrícia Silva, 14.º lugar nos 200 metros bruços e 23.º nos 50m Bruços.

Pedro Costa, 13.º nos 100m costas e 19.º nos 200m estilos.

É de salientar que estes nadadores competiram com alguns dos melhores nadadores mundiais. Por exemplo, na prova de 100 metros costas, Pedro Costa nadou com Randall Bal, campeão mundial na especialidade.



Maria João Oliveira, Carla Cruz, Teresa Aires e Rui Cardoso em extra-competição na Póvoa de Varzim

# Infantis "treinam" em piscina de 50 metros

**N**o fim-de-semana, a natação do Sporting de Espinho esteve presente no torneio de infantis, organizado pela Associação de Natação do Norte de Portugal, na Piscina (50 metros) Municipal da Póvoa de Varzim.

E por ter sido uma prova da Associação de Natação do Norte de Portugal, Maria João Oliveira, Carla Cruz, Teresa Aires e Rui Cardoso nadaram extra competição, não figurando, portanto, na classificação final. "Foi essencialmente um treino em piscina de 50 metros, uma vez que estes nadadores têm muito poucas ou nenhuma oportunidade de o fazer."

Ainda assim os nadadores do Sporting de Espinho tiveram uma ótima prestação, batendo os seus recordes pessoais em todas as provas em que participaram.

Maria João Oliveira nadou os 400 metros estilos, 400m livres, 100m mariposa e 200m costas; Carla Cruz os 200m livres, 100m costas, 200m estilos e 200m bruços; Teresa Aires os 200m livres, 200m estilos, 200m costas e 100m mariposa; Rui Cardoso os 200m livres, 100m costas, 200m mariposa e 200m estilos.



A equipa da Associação Académica de Espinho (Patrícia Alves, Carolina Leal, Rita Morim, Raquel Couto, Irina Grigorieva e Gabriela Batista) vencedora da Taça da Associação de Ginástica do Norte



As quatro ginastas participantes no Regional de II Divisão e as treinadoras, Gabriela Salvador e Ana Isabel Cardoso

## Ginástica rítmica

# Academistas brilham em Santo Tirso

Associação Académica de Espinho, com o Boavista Futebol Clube e com o Ginásio Clube de Santo Tirso.

A primeira competição, realizada de manhã consagrou as campeãs regionais e apurou as ginastas que irão participar no Campeonato Nacional, a realizar no próximo dia 31, em Santo Tirso.

Classificação de juvenis – 1.º, Ana Castanheira (Associação Académica de Espinho) com 9.633 em Corda e 10.642 em Arco, com um total de 20.275 pontos; 2.º, Sofia Coutinho (Boavista), com 8.550 em Corda e 9.708 em Arco e com um total de 18.258 pontos; 3.º, Joana Pinto (Boavista), com 8.742 em Corda e 9.383 em Arco e com um total de 18.125 pontos; 4.º, Catarina Valente (Boavista), com 8.750 em Corda e 9.217 em Arco e com um total de 17.967 pontos; 5.º, Adriana Corte-Real (Boavista), com 7.383 em Corda, 8.225 em Arco e com um total de 15.608 pontos.

### Classificação de juniores

	Corda	Bola	Fita	Total
1º Ana Prata AAE	15.950	14.483	13.683	44.116
2º Carla Dias AAE	14.850	15.250	13.450	43.550
3º Raquel Janeiro AAE	14.500	13.400	13.367	41.267
4º Ana Martins GCST	12.017	13.250	14.100	39.367
5º Isabel Barreto BFC	13.850	12.883	12.533	39.266
6º Filipa Andrade GCST	13.733	13.250	12.133	39.116
7º Filipa Evangelista BFC	13.600	12.067	11.700	37.367
8º Mariana Dias BFC	12.417	13.050	11.900	37.367
9º Ana Lopes GCST	12.783	12.183	11.800	36.766
10º Mariana Morais BFC	9.867	0.000	8.883	18.750

Manuel Proença

# OS NOSSOS CLASSIFICADOS

## ADVOGADOS

DR. J. MOREIRA DE SOUSA - Advogado - Escritório: Rua 23 n.º 773-1.º Dt.º. Telef. 227342022 c/ Fax 227319505.

## ALUGA-SE

QUARTOS, c/ casa de banho privativa, c/ cozinha, pequeno-almoço, tratamento de roupa, garagem e TV Cabo mais Sport TV. Telef. 227340002 ou 227348972.

APARTAMENTOS T0, T1, T2 e T3. Totalmente equipados, com TV Cabo mais Sport TV, telefone, garagens, limpezas. Rua 62, n.º 156. Telef. 227310851/2 - Fax 227310853.

ALUGAM-SE APARTAMENTOS T0 e T1 mobilados. Centro de Espinho. Contactar: 917524389.

ALUGA-SE ARMAZÉM - 70m2 com licença de comércio, indústria e outras actividades. Telef. 227328380 \* Tlm. 919104340.

ALUGA-SE SNACK-BAR - Av.ª 8, n.º 812 - Espinho (frente à estação). Telef. 227347364.

ALUGA-SE APARTAMENTO T3 mobilado e equipado c/ garagem - 917525727 / 919190217.

FÉRIAS - ESPINHO - Apartamento totalmente equipado, próximo da praia. Telef. 227443251.

ALUGA-SE - ÉPOCA BALNEAR - Casa mobilada e apartamento T2, em Espinho, Rua 62, perto da praia. Contactar telef.: 227341488 / 227342690 (horas expediente) e tlm. 934167983.

ALUGA-SE APARTAMENTO T1 mobilado. Rua 16, n.º 805 (ao lado do Sobral), Espinho. Contactar: 227344483 / 918871807.

ALUGA-SE VIVENDA tipo T3+1, casa n.º 2 c/ anexo e logradouro, no Bairro Moderno - Rua 33 - Silvalde - Espinho. Contactar: 934557932 / 933947043.

LOJA - ESPINHO AV.ª 8 - Usada, 10 anos, em bom estado, sala, escritório, 2 wc's, alarme, sistema de vigilância. Tel. 227340017 / 966344404 - CGR - AMI 1817.

T3 ESPINHO, excelente apartamento Rua 20, frente ao Parque, todo mobilado, 2.º andar, poente nascente, lugar de garagem. 600 euros. Tel. 227340017 / 966344583.

## MÉDICOS

- OTORRINO

DR. JOAQUIM FERREIRA MENDES - Médico especialista em ouvidos, garganta e nariz. Clínica Geral. Rua 9 n.º 295-2.º Esq. Telef: 227341710.

## PASSA-SE

PASSA-SE POR MOTIVO DE SAÚDE Café Cervejaria Snack-Bar. Boa clientela. Acima da feira semanal - Espinho. Tlm. 934790316.

PASSA-SE ou VENDE-SE salão c/ estética, em S. Félix da Marinha. Contactar tlm. 962805087 / 912903915.

## PEDIDOS

YVES ROCHER - COSMÉTICA - Admite 10 pessoas. Vendas/catálogo. Envie sms, com nome, morada e telefone, para o tlm: 917515048.

ADMITEM-SE JOVENS EMPREGADAS (m/f) para trabalhar em bar de praia. PF contactar: 964704292/1.

PRECISA-SE EMPREGADO/A para café, dos 18 aos 25 anos, de preferência 1.º emprego. Tlm. 916530685.

PRECISA-SE EMPREGADO/A para restaurante, em Espinho. Contactar 919430452 entre as 14 e as 19 horas.

## SERVIÇOS

ESTOFADOR - Restauro todo o tipo de sofás, cadeiras, etc. Orçamentos grátis. Telef. 227344090. Rua do Passo Velho, n.º 217 - Anta.

ESTÚDIOS - LABORATÓRIOS VÍDEO VÍTOR LANCHÁ - Gravamos em DVD as suas cassetes de vídeo - VHS - V8 e Super 8mm. Acompanhe a tecnologia gravando em DVD. Tlm. 918735306 e 962788407.

## VENDAS

VENDEM-SE TERRENOS em Grijó e Nogueira da Regedoura. Tlm. 934833769.

VENDE-SE TERRENO c/ 270m2 em Grijó - Quinta dos Canaviais. Tlm. 933513139.

VENDE-SE MÁQUINA DE CAFÉ de 3 grupos em óptimo estado. Por bom preço. Tlm. 933895838.

MERCEDES E220 CDI ELEGANCE, muito estimado particular c/ garagem. Preto, versão 200 CDI - 2.148 cc (bx. consumo CDI-Diesel). Janeiro/2000, tem 184.300 km c/ livro revisões, full-extras, c. bordo, vol. multifunções, cruise, ABS, alarme, B.E., rádio/cd hi-fi + etc. Só p/ venda - 15.900 euros. O próprio: 918385450.

SEAT IBIZA 1.9 SDI - 7.500 euros - 10/2001, 68 cv, 5 lug., 3 p., preto metaliz., j.e., embaladeiras do Sport, v.e., f.c., luz xénon, alarme. Impecável - 917852688 - o próprio.

MOTO DE ÁGUA - SEADOO-XP, como nova, c/ atrelado e mais equipamento (amarelo top) p/ metade do preço - 3.950 euros (oportunidade por ausência) - 917553605.

T2+1 - RETOMA DE BANCO - Exc. áreas, f. sala, varandas, garagem - 59.900 euros - 11.980 cts. Telef. 914506327 / 963129240. Visite-nos em www.imo2007.pt.

EMPREENHIMENTO PRÓXIMO DE ESPINHO - T2 novos - Boas áreas, garagem individual - 65.000 euros - 13.000 cts. Telef. 914506327 / 963129240 - Visite-nos em www.imo2007.pt.

RETOMAS DE BANCO - Moradias, T1, T2, T3, T4 - Excelentes negócios, 30% abaixo do valor de mercado, oferta de Avaliação e Registos. Contacte-nos, temos a casa ideal para si! 227452130 / 914506327 / 963129240 - Visite-nos em www.imo2007.pt.

MORADIA T4 EM ESPINHO - Com jardim e garagem. Boas áreas. 200.000 euros. Tel. 227340017 / 969513333 - CGR - AMI 1817.

T2 - RECTA HOTEL SOLVERDE - 1.º Linha do Mar, 3.º andar, 2 frentes, excelente vista de mar, cozinha equipada, aq. central, banheira hidromassagem, fogão sala, 1 varanda, garagem fechada. Preço: 165.000 euros. Tel. 227340017 / 966344404 - CGR - AMI 1817.

MORADIA T4+1 ESMORIZ - Usada, pronta a habitar, a 500 metros da praia. 4 frentes, excelentes áreas, cozinha e copa, jardim com sebe em toda a envolvente exterior. Garagem 2 carros. Tel. 227340017 / 966116732 - CGR - AMI 1817.

MORADIA T3 VERGADA - A 1 km da N1 - 3 frentes, jardim, cozinha equipada, estores eléctricos, aspiração e aquecimento central e garagem para 2 carros. PVP 180.000 euros. Tel. 227340017 / 966116732 - CGR - AMI 1817.

## Fotógrafo VÍTOR LANCHÁ

Com tecnologia digital

Recorde os melhores momentos contactando o repórter fotográfico VÍTOR LANCHÁ

Baptizados \* Comunhões \* Casamentos, etc., etc.

Contactos: **918 735 306 \* 962 788 407**

— Obrigado pela preferência —

## DOMUSGEST

ADMINISTRAÇÃO DE CONDOMÍNIOS

Confie na nossa experiência

Rua 21, n.º 755 - 1.º Dto. (junto às Finanças)  
Telef. 22 732 08 66 • Tlm. 96 487 51 54



SILVALDE

## Rosa Rodrigues de Almeida Marques

### Agradecimento

Seu marido, filhos, noras, netos e demais família vêm por este meio, agradecer a todas as pessoas que participaram no funeral do seu ente querido e na missa do 7.º dia ou que de outro modo manifestaram o seu pesar. Comunicam que o Ofertório será no domingo, dia 25, às 8 horas da manhã.

Silvalde, 22 de Maio de 2008



ALMA CRISTI - MANUEL SILVA - Silvalde - Telef. 22 734 33 92



SILVALDE

## Maria Esperança Gomes

### PARA A VIDA

Filho, filhas, genros, netos e bisnetos, desta forma, agradecem a todos quantos participaram e de alguma forma contribuíram para a preparação da vida eterna da sua ente querida. Agradecem a quem compareceu na missa do 7.º dia. Comunicam que o Ofertório será domingo, dia 25, às 8 horas da manhã.

Silvalde, 22 de Maio de 2008

ALMA CRISTI - MANUEL SILVA - Silvalde - Telef. 22 734 33 92



## D. Margarida Silva Santos

### Missa do 10.º Aniversário

Seu marido, filhos, noras, genros, netos, bisnetos e demais família vêm, por este meio, participar que será celebrada missa dia 27, terça-feira, às 19 horas, na Capela N.ª Sr.ª do Mar.

Desde já agradecem a quem comparecer.



«Defesa de Espinho» - 3973 - 2008-05-22

## Associação Cívica de Espinho

### CONVOCATÓRIA

Nos termos do disposto no art. 8º, nº 3 dos Estatutos da Associação Cívica de Espinho convoco a Assembleia Geral desta associação para reunir na Junta de Freguesia de Espinho, Rua 23, Espinho, no próximo dia 6 de Junho de 2008, pelas 21 Horas com a seguinte

#### ORDEM DE TRABALHOS

- 1.- Deliberar sobre a eventual candidatura da Associação às eleições autárquicas de 2009.
- 2.- Aprovar o Regulamento Interno.

Nota: Se há hora marcada não estiverem presentes mais de metade dos associados com direito a voto, a Assembleia reunirá 1 hora depois com qualquer número de presentes.

O Presidente da Mesa da Assembleia Geral  
(Guy Viseu, Eng)

ACE caffè

Precisa **FUNCIONÁRIOS** (m/f)

EM PART-TIME OU FULL-TIME

Contactar tlm. 935 933 944

**FARMÁCIAS DE SERVIÇO**

**Sexta (23)**  
- PAIVA - Rua 19, n.º 319  
Tel. 227340250

**Sábado (24)**  
- HIGIENE - Rua 19, n.º 293  
Tel. 227340320

**Domingo (25)**  
- GRANDE FARMÁCIA  
Rua 8, n.º 1025  
Tel. 227340092

**Segunda (26)**  
- CONCEIÇÃO  
R. S. Tiago, n.º 701 - Silvalde  
Tel. 227311482

**Terça (27)**  
- GUEDES DE ALMEIDA  
R. 36, n.º 416 - Anta  
Tel. 227322031

**Quarta (28)**  
- TEIXEIRA  
Ctr. Com. Solverde/1 - Avenida 8  
Tel. 227340352

**Quinta (29)**  
- SANTOS - Rua 19, n.º 263  
Tel. 227340331

**Clemente Eduardo Ramos Sabença**

Missa do 30.º Dia

Sua mãe, irmãos, sobrinhos e neta vêm por este meio comunicar que será celebrada missa por sua alma dia 24, sábado, às 19 horas, na Igreja de S. Félix da Marinha. Desde já agradecem a quem participar nesta Eucaristia.



Mãe: *Júlia Ramos Camarinha*  
Irmãos: *Carlos Daniel Ramos Sabença*  
*Álvaro José Ramos Sabença*  
Sobrinhos: *João Carlos Sabença*  
*Juliana da Silva Sabença*  
*Gonçalo Sabença*  
*Nuno Carlos Sabença*  
Neta: *Maria Leonor*



VILA DE SÃO FÉLIX DA MARINHA

**Clemente Eduardo Ramos Sabença**

Missa do 30.º Dia

Sua esposa, filhos, noras, neta e demais família participam a todas as pessoas de suas relações e amizade que mandam celebrar missa do 30.º dia, sábado, dia 24, pelas 19 horas, na Igreja Paroquial de S. Félix da Marinha, agradecendo desde já a todos quantos se dignarem assistir a esta Eucaristia.



Vila de S. Félix da Marinha, 22 de Maio de 2008

DR.ª MARIADA CONCEIÇÃO PEREIRA SABENÇA  
DR. RICARDO JORGE PEREIRA SABENÇA  
ARQ. PEDRO MIGUEL PEREIRA SABENÇA  
DR.ª SANDRA MARISA MARTINS  
ARQ. CRISTINA ALMEIDA  
MARIALÉONOR MONTEIRO PEREIRA SABENÇA

DR.ª ROSA ZULMIRA PEREIRA MACEDO  
DR. ANTÓNIO MANUEL VAZ DE MACEDO  
PAULO ANDRÉ PEREIRA VAZ DE MACEDO  
FILIPA PEREIRA VAZ DE MACEDO  
ROSA DE OLIVEIRA ROCHA PEREIRA

PLACO - FUNERÁRIA DE J. GOMES, LDA. - ARCOZELO - GAIA

**Fernando Alves Carvalho**

Missa do 17.º Aniversário

Sua esposa, filhos, nora, genros, netos e restante família vêm, por este meio, participar que será celebrada missa por sua alma, dia 22, quinta-feira, às 9,15 horas, na Capela de N.ª S.ª do Mar (Bairro Piscatório). Agradecem desde já às pessoas que possam comparecer.

**Esperança Ferreira dos Santos**  
7.º Aniversário do falecimento

Seus filhos, nora, genro, netos e bisnetos, participam às pessoas de suas relações e amizade que será celebrada missa por alma do seu ente querido dia 27, terça-feira, pelas 19 horas, na Igreja Matriz de Espinho. Desde já agradecem a quem comparecer.

Espinho, 22 de Maio de 2008

FUNERÁRIA N. S. D'AJUDA - SANCEBAS E LUÍS ALVES - ESPINHO - TEL. 22 734 51 29

**Prof. Geraldo Tavares Pinto Brandão**

Missa do 30.º Dia

Sua esposa, filhos, noras e netos vêm, por este meio, comunicar às pessoas de suas relações e amizade que será celebrada missa por alma do seu ente querido dia 24, sábado, pelas 19 horas, na Igreja Matriz de Espinho. Desde já agradecem a todos quantos participem na Eucaristia.

Espinho, 22 de Maio de 2008



FUNERÁRIA N. S. D'AJUDA - SANCEBAS E LUÍS ALVES - ESPINHO - TEL. 22 734 51 29

**Alberto Alves Monteiro**

Missa do 21.º Aniversário do falecimento

Sua esposa, filhos e demais família vêm, por este meio, comunicar que será celebrada missa por sua alma, dia 29, quinta-feira, às 18 horas, na Igreja Paroquial de Anta.

Desde já agradecem a quem comparecer.

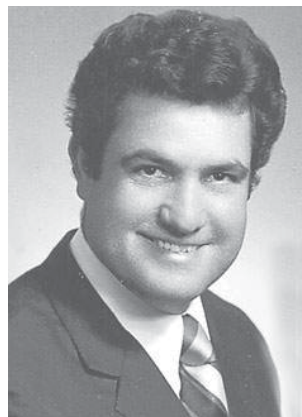
**Ana da Silva Vasconcelos**

Missa do 6.º Aniversário

Sua família vem, por este meio, comunicar que será celebrada missa por alma do seu ente querido, dia 25, domingo, às 19 horas, na Igreja Matriz de Espinho.

Desde já agradecem a quem comparecer.

**Ramiro Alberto Mendes**

4.º Aniversário do falecimento

Sua esposa, filhos, noras, genros e netos vêm, por este meio, comunicar às pessoas de suas relações e amizade que será celebrada missa por alma do seu ente querido, dia 27, terça-feira, pelas 19 horas, na Igreja Matriz de Espinho.

Desde já agradecem a todos quantos participem na Eucaristia.

Espinho, 22 de Maio de 2008



Luísa da Graça Mendes  
Eduardo Alberto Gonzaga Mendes  
Luís Alberto Gonzaga Mendes  
Maria do Rosário Alberto Gonzaga Mendes  
Maria da Graça Gonzaga Mendes  
Maria Manuela Pinho e Silva Paulino  
Ana Maria Loureiro de Sousa Lopes Gonzaga  
Vitor Manuel Pais Zambujo  
Abílio Fernando Ribeiro Meneses  
Diana, Joana, Pedro, Miguel, Inês, Luísa, Marta e demais família

FUNERÁRIA N. S. D'AJUDA - SANCEBAS E LUÍS ALVES - ESPINHO - TEL. 22 734 51 29

**Manuel Alves de Oliveira**

Missa do 14.º Aniversário

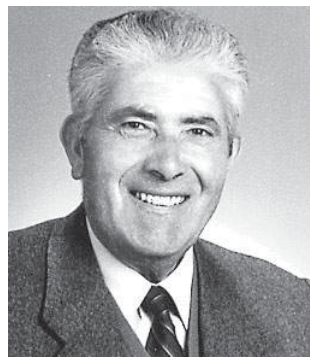

Sua família manda celebrar missa pelo seu eterno descanso, sábado, dia 24, pelas 17 horas, na Igreja Paroquial de Silvalde. Desde já agradecem a quem comparecer.

**António dos Santos Oliveira**

Missa do 41.º Aniversário

**Laurinda Pereira Cunha**

Agradecimento e Missa do 7.º Dia

Sua filha, genro e netos vêm, por este meio, agradecer à *Administração, Direcção e ao Pessoal do Hotel PraiaGolfo* e restantes pessoas que tomaram parte no funeral do seu ente querido ou que de outro modo se associaram à sua dor. Comunicam que a missa do 7.º dia será celebrada sábado, dia 24, pelas 19 horas, na Igreja Matriz de Espinho.

Desde já agradecem a quem comparecer.

Chantal Moreira  
António da Silva Moreira  
João André Moreira  
Nelson Moreira





SOLVERDE  
CASINOS · HOTÉIS

## CASINO ESPINHO

# SÁBADOS CÓMICOS



**Marco Horácio**  
**31 de Maio**

JANTAR COM ACOMPANHAMENTO MUSICAL, STAND-UP COMEDY,  
ESPECTÁCULO DIÁRIO BALLET RUSSO "IVAN, O BOBO"  
E MÚSICA PARA DANÇAR

Reservas 227 335 500 [solverde.pt](http://solverde.pt)