

Confirma-se notícia do jornal **Defesa de Espinho**

Secção promovida a Divisão Policia



página 7

Na esplanada Maia/Brenha

"Amália" filmado em Espinho



página 14

Câmara
distingue
Inês Pinto,
Sara Santos,
José Pedrosa
e Vanessa Fernandes

"Estar na vida
por ver andar
os comboios
não é
propriamente
a vocação
de quem dirige
os destinos
desta cidade"
– José Mota

páginas 2, 3, 4 e 5

"Valorizada
a espiritualidade
no modo de pensar
a prática
do urbanismo"
– Sidónio Pardal

Parque urbano

página 6



EDIFÍCIO
PROGRESSO

T2 – T3 – T4

Apartamentos Domotizados

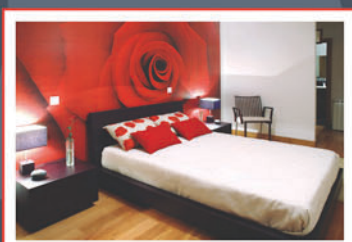

ÚLTIMOS ANDARES EM VENDA

22 732 4535 > 91 758 75 24

LUGAR DE GARAGEM - ESPINHO

*Não entre na confusão
Invista num lugar de garagem
a preço de promoção*

www.progresso.espinho.in

José Mota dá particular destaque à obra da linha no Dia da Cidade sob o testemunho francês de Brunoy e brasileiro de Limoeiro do Norte (Ceará) – a pioneira e a futura das geminações



Foto VÍTOR LANCHÁ

“Estar na vida por ver andar os comboios não é propriamente a vocação de quem dirige os destinos desta cidade”

Perante lotação esgotada no auditório do Centro Multimeios, de populares, atletas homenageados, vereadores, membros da Assembleia Municipal e autarcas das juntas de freguesia, José Mota dirigiu-se ao povo em festa pelo 35.º aniversário da elevação a cidade, não enjeitando a oportunidade de tecer críticas à oposição. Antes, já discursara (com simpatia, até pelo futebol nacional) Geneviève Finel, adjunta do “maire” de Brunoy, cidade francesa geminada com Espinho. E também (com fraternidade, emoção e história – com a particularidade de revelar uma povoação denominada Espinho e supostamente fundada por pescadores emigrantes) Gylmar Chaves, secretário da Cultura e do Turismo do Município de Limoeiro do Norte (Estado do Ceará), que do Brasil articula a próxima geminação espinhense.

Lúcio Alberto



Semanário Registado na Direcção-Geral de Comunicação Social sob o n.º 100594

DEFESA ESPINHO

Fundado em 27/Março/1932

PROPRIEDADE – EMPES - Empresa de Publicidade de Espinho, Lda. Matriculada na Conservatória do Registo Comercial de Espinho sob o n.º 59, folhas 30 do livro C-1

Capital Social: 5.200,00 Euros
Contribuinte: 500 095 540

Administração

Fernando Cunha (gerente)
Joaquim Vasconcelos (gerente)

Detentores com mais de 10% do capital

Solverde - Soc. de Investimentos Turísticos da Costa Verde, Lda.

Direcção

Lúcio Alberto
Email - lucio.alberto@mail.telepac.pt

Redacção

Manuel Proença
mjproenca@sapo.pt
Sandra Soares
sandra-soares.de@sapo.pt

Colaboradores

Carlos Salvador; Elisabete Moreira; Jorge Cunha; Mário Cales e Vítor Lancha

Colunistas

Adérito Santos; Adolfo Leitão Carvalho; António Duarte Estêvão; António Regedor; José Sarmento; Manuel Sancebas; Maria Fernanda Barroca; Mário Frola; Marta Feijó; Napoleão Guerra; Paulo Geraldo; Serafim Marques; Sérgio Carvalho e Vera Pereira.

Departamento de Produção

António Guerra

Publicidade

Joaquim Natário

Secretaria de Administração e Redacção

Cristina Fonseca e Fernanda Oliveira

Serviços Administrativos e Publicidade

Av.ª 8, 456 - 1.º andar - Sala R
Ap. 39 - 4501-853 ESPINHO Codex
Telef. 22 734 15 25 • Fax 22 731 99 11
Email-empes@sapo.pt

Departamento de Redacção

Av.ª 8, 456 - 1.º andar - Sala H
Ap. 39 - 4501-853 ESPINHO Codex
Telef. 22 734 15 25 • Fax 22 731 99 11
Email-defesadeespinho@mail.telepac.pt

Impressão

NAVEPRINTER - Indústria Gráfica do Norte, SA - E.N. 14 (km 7,05)
Apartado 121 - 4471 MAIA Codex

Tiragem média

3.700 exemplares

Depósito Legal n.º 1604/83

Internet:

www.defesadeespinho.no.sapo.pt

Os textos (e ilustrações) de Opinião publicados nesta edição são da inteira responsabilidade dos seus autores, não vinculando, directa ou indirectamente, o cariz editorial e informativo deste jornal.



Irene Vieira deu o toque artístico na abertura da sessão solene realizada na segunda-feira. Na noite de sábado e domingo, outras músicas e letras com outros artistas espinhenses já tinham animado o programa deste ano. Era então chegado o momento do discurso da praxe do presidente da Edilidade, aludindo ao "surto de desenvolvimento", com ênfase para a obra da linha-férrea, "agora em fase daquilo que será a requalificação urbana à superfície, embora o túnel já permita a circulação das composições."

Quanto às críticas/oposições...

"Parecendo de tal forma óbvia a constatação de que a requalificação só poderá começar agora, que o túnel está em funcionamento, é, no mínimo, estranho ter-se ouvido dizer que as duas empreitadas deveriam ter ocorrido em simultâneo. Acredito que tais críticas não estejam assentes em raciocínios pautados por má-fé ou, até, na falta de qualquer raciocínio. Mas que originalidade seria então?! Ao mesmo tempo que circulam cento e vinte composições ferroviárias por dia (mais de noventa por cento das quais entre as seis e as vinte e quatro horas), fazem-se obras que as impedem de circular?! Chama-se a isso estar na vida por ver andar os comboios, o que não é propriamente a vocação de quem dirige os destinos desta cidade."

José Mota não considera tal obra do passado, nem do presente...

"É uma obra do futuro, que como tal tem de ser analisada. O rebaixamento da linha já está consumado, é certo, mas não será demais pedir que seja feita justiça às tremendas dificuldades que foi necessário vencer a cada passo para hoje podermos ter chegado a este ponto."

E assim quanto ao passado...

"Os obstáculos foram mais que muitos. Primeiro, foi preciso sonhar. Depois, foi necessário acreditar. A seguir, foi constante um desgaste tantas vezes quase sobre-humano para se conseguir vencer as barreiras, ora técnicas, ora financeiras, ora políticas, que o empreendimento acarretava. E então, para 'ajudar', sempre ia havendo os descrentes, os cépticos e aqueles que pautam a sua atitude por um posicionamento meramente destrutivo, sem qualquer estratégia que lhe dê suporte, que não seja uma maledicência contumaz."

Oportunidade (de novo) para recordar que "vários foram os municípios do país que reivindicaram obras semelhantes, quando apenas o nosso foi contemplado", suscitando as seguintes questões:

"Quais teriam sido as razões? Será que os decisores políticos dos diversos partidos dos diversos governos gostam mais de Espinho? Será que a Refer descarrilou nos seus critérios de selecção? Será que os engenheiros se esqueceram do que aprenderam e do que têm vindo a praticar? Será que Espinho foi contemplado tipo lotaria nacional? Será que os costumeiros bota-abaxo, que tudo dizem

saber mas que demonstram exactamente o contrário, ainda não ganharam pudor? Nem um bocadinho só?"

Uma resposta (nas primeiras pessoas do singular e do plural)...

"A situação que se vivia já de há muito se tinha tornado insustentável e insuportável. Era imprópria de uma urbe moderna. E a Câmara estava e continua a estar definitivamente empenhada em entregar a cidade aos cidadãos. A parte mais difícil está consumada. Agora, todos aguardamos com ansiedade pelo desfecho definitivo de um empreendimento que se adivinha da mais elevada qualidade."

E no presente...

"É altura de endereçar os meus mais sinceros e incondicionais agradecimentos a toda a população – designadamente aos comerciantes – que de alguma forma tem sido afectada pelo decurso dos trabalhos e que demonstrou compreensão e simpatia pelo grande desiderato estratégico que se impunha à nossa terra. Não se pode fazer obra não a fazendo. Mas o que garanto é que os sacrifícios por que passaram serão amplamente recompensados no final da requalificação, porque se sentirão cada vez mais gratificados por habitar numa cidade que se transformou num verdadeiro exemplo para o todo nacional."

E aproveitando a circunstância (com pompa)...

"É, também, o momento de solicitar um pouco mais de paciência. O rebaixamento da linha-férrea está concluído, o túnel encontra-se em perfeito funcionamento, os comboios deixaram de ser uma condicionante ao desenvolvimento urbanístico, mas a requalificação, com a amplitude de que se revestirá, vai agora começar, caracterizando-se por uma dimensão tal que acabará inevitavelmente por dar origem à requalificação completa de toda a cidade."

A cultura também é do povo...

"Estou certo que personalidades de grande envergadura intelectual que tanto honraram a nossa cidade com a sua preferência, como Miguel de Unamuno, Amadeo Souza-Cardoso e Manuel Laranjeira, também hoje se sentiriam orgulhosas por poderem testemunhar a existência de tantos e tão variados equipamentos vocacionados para a cultura, para o turismo e para o desporto, de que são exemplo a Nave Polivalente, o Centro Multimeios, e o Fórum de Arte e Cultura de Espinho (FACE) agora concluído, aguardando-se que seja escolhida a proposta para utilização daquele espaço renovado onde um dia funcionou uma das mais importantes fábricas de conservas do país."

Cultura e não só...

"Mas também não deveremos esquecer a nova Biblioteca Municipal (presentemente em construção e que no próximo ano ficará concluída, constituindo um significativo contributo para o desenvolvimento cultural da população do concelho), a Pousada da Juventude, recentemente inaugurada, e as intervenções na zona litoral das freguesias de Espinho, Silvalde e Paramos – cujas candidaturas ao QREN já foram aprovadas."

Ciclismo da Cercispinho

Fotos VÍTOR LANCHÁ



e atletismo do Rio Largo reconhecidos



Inês Pinto atleta do ano – Sara Santos revelação

Inês Pinto, ciclista da Cerciespinho, foi eleita a melhor atleta do ano desportivo de 2007/2008, e Sara Santos, do atletismo do Rio Largo, a atleta revelação do concelho de Espinho.

Após a apresentação, análise e discussão de possíveis candidatos, o júri formado por João Moutinho (chefe da Divisão de Dinamização Desportiva e em representação de José Mota, presidente da Câmara Municipal de Espinho), Henrique Castro e João Artur Silva, personalidades ligadas à actividade desportiva da cidade procedeu à votação das duas atletas para os galardões tradicionalmente atribuídos nas comemorações da elevação de Espinho a cidade.

PROFESSOR DJACA
★ GRANDE ASTRÓLOGO VIDENTE ★
MEDIUM E CURANDEIRO

ESPIRITUALISTA SE O COMPANHEIRO TE DEIXOU OU TE QUISER DEIXAR VENHA TER COMIGO ELE/ELA VOLTARÁ NA MESMA SEMANA

Não há vida sem problema nem problema sem solução, PROF. DJACA especialidade em todos os trabalhos: amor, ocultos conhecido por grandese personalidades no Mundo inteiro, negócios, saúde, impotência sexual, emagrecimento, vícios, problemas familiares. Resolve na mesma semana. Mesmo os mais difíceis e desesperados. Tem sucesso onde os outros falham. Se está cansado de sofrer, não sofra mais. Ligue já para os números que podem mudar a sua vida.

220175845 ou 961381875

Facilidades de pagamento • Consultório no PORTO. Consultas pessoalmente ou por carta, Rua de Camões, 730-2.º B - 4000 Porto, junto ao Metro Faria Guimarães

TAMBÉM FAZ CONSULTAS EM ESPINHO

CAFÉS

Casa Alves Ribeiro

seleccionamos e torrmos na nossa fábrica as melhores qualidades aos melhores preços

Rua 19, 294 - ESPINHO

I.I.I. Investimentos Industriais e Imobiliários, S.A.

Apartamentos T1, T2 e T3
Edifício Sales ao cimo da Rua 33

Desde 80.000 euros

Contacto para venda:
937 310 800

Disfrute de magnífica paisagem próximo do Complexo Desportivo
Excelentes acessos



Fotos VÍTOR LANCHA



Campeões nacionais

Um a um... (somam muitos)

Os vereadores Rolando de Sousa, Manuel Rocha, Luís Montenegro e Manuela Aguiar e a presidente da Assembleia Municipal, Graça Guedes, tiveram a honra de proceder à entrega das condecorações (no âmbito dos festejos do Dia da Cidade) aos campeões nacionais representativos dos clubes espinhenses.



Na sessão solene comemorativa da elevação de Espinho a cidade foram homenageados os seguintes atletas campeões nacionais (2007/2008) em representação de clubes do concelho.

Atletismo: António Dias, do Rio Largo Clube de Espinho, pista coberta/salto em comprimento (veteranos).

Badminton: António Pereira e Rui Pereira, da Associação Académica de Espinho, pares homens (categoria C).

Boxe: Nuno Ramos, do Sporting Clube de Espinho, cadetes (menos 86 kg); treinador Gilbert Rouffigna.

Ciclismo: Inês Pinto, da CerciEspinho, juniores e absoluta; treinador António Sampaio Maia.

Esguima: Carina Carmo, Daniela Lira, Sara

Ferreira e Vera Oliveira, da Novasemente Grupo Desportivo, florete – equipas de iniciados.

Ginástica rítmica: Ana Patrícia Alves, Ana Sofia Castanheira, Carolina Leal, Raquel Couto e Rita Morim, da Associação Académica de Espinho, conjuntos esperanças/2007; Carla Dias, da Associação Académica de Espinho, II Divisão Júnior em Fita; treinadoras Ana Isabel Cardoso e Gabriela Salvador.

Golfe: Tiago Rodrigues, do Oporto Golf Club, sub 16; Marta Vasconcelos, do Oporto Golf Club sub 18 e absoluta; Afonso Pires, Francisco Almeida, Marta Vasconcelos e Thomas Perkins; sub 18/equipas; treinador Eduardo Maganinho e capitão Gonçalo Bettencourt.

Natação: Pedro Costa, do Sporting Clube de

Espinho, juvenis (de Verão) – 100 metros costas; treinadores António Silva e Carlos Silva; natação sincronizada – Rita Freitas, do Sporting Clube de Espinho, figuras em juniores; Maria Salomé Oliveira, do Sporting Clube de Espinho figuras em Infantis; treinadora Cristiana Vanzeler.

Ténis: Gustavo Pereira, João Domingues, João Gomes, João Magalhães e Nuno Martins, da Escola de Ténis de Espinho, sub 14 masculinos/equipas; Ana Catarina Nogueira, Ana Catarina Santos, Inês Barbosa, Inês Fontes, Joana Pereira e Sara Janeiro, da Escola de Ténis de Espinho, 2.ª Divisão/equipas seniores; Ana Catarina Nogueira e Joana Pangaio, da Escola de Ténis de Espinho, seniores – absoluto/pares.

Trampolins: Diogo Lopes, Ruben Martins e Tiago Baptista, da Associação Académica de

Espinho, juniores/equipas; trampolim sincronizado – Daniel Moreira e Diogo Lopes, seniores B; Ana Simões e Sílvia Saiote, seniores A; treinador Arménio Cordeiro.

Voleibol: Alexandre Afonso, André Pedrosa, António Faria, António Melo, Artur Silva, Fernando Nogueira, Filipe Vitó, Gonçalo Pina, Hugo Guimarães, João Sabença, Luís Ferreira, Luís Silva, Nuno Lima, Paulo Mello, Pedro Castro, Pedro Correia, Pedro Morais, Rui Pedro Lima e Rui Pedro Rodrigues, do CCD "Os Mochos", Indoor do Inatel; técnico Paulo Pereira e dirigente José Magalhães.

Voleibol de praia: Alexandre Afonso, Artur Silva, Filipe Vitó, Hugo Guimarães, Nuno Lima e Paulo Mello, do CCD "Os Mochos", Inatel; técnico Paulo Pereira e dirigente José Magalhães.



Vende-se T3 novos no centro de Espinho (Junto à Rua 23 e Rua 19)

- Garagem fechada para 2 e 4 carros
- Cozinha equipada com electrodomésticos
- Salão no vão do telhado com casa de banho

Tlm. 91 754 4573 — António Almeida

Vendem-se Moradias em Espinho Com cave, r/c, 1.º andar e com terreno

- 1.º andar 4 quartos, 2 são suite
- R/c escritório, sala e cozinha
- Cave - Garagem, salão, banho e lavandaria

Tlm. 91 754 4573 — António Almeida

Vende-se T2 Recuado (Perto da antiga estação de Espinho)

- 2 terraços com vistas para o mar
- Semi-novo

Tlm. 91 754 4573 — António Almeida

Vanessa Fernandes também José Pedrosa agraciado

Foto VÍTOR LANCHÁ

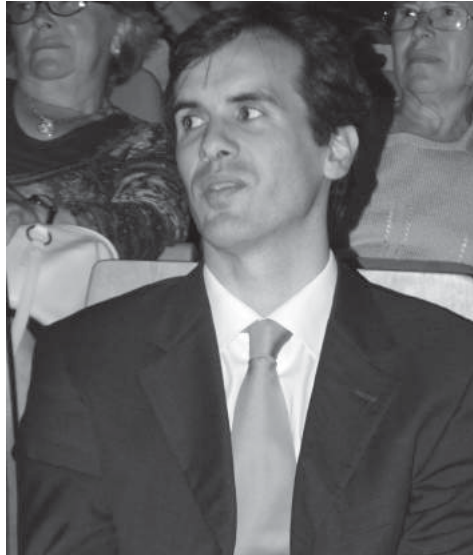

José Pedrosa foi distinguido com a medalha desportivo em ouro no Dia da Cidade, conferindo-se assim o reconhecimento de uma já longa e brilhante carreira no voleibol.

O atleta do Sporting de Espinho já conta com 40 internacionalizações e um extenso assinalável leques de títulos nacionais e, inclusive, um europeu.

Também Vanessa Fernandes foi e alvo de distinção com a medalha de valor desportivo em ouro, representada na cerimónia pelo seu pai Venceslau Fernandes, antigo e reconhecido ciclista.

A campeã mundial do triatlo encetou a carreira desportiva na piscina municipal, na circunstância como nadadora do Sporting de Espinho.

As medalhas foram entregues pelo presidente da Edilidade, José Mota, perante uma repleta moldura humana – incluindo a deputada Rosa Albernaz – no auditório do Centro Multimeios.



Foto VÍTOR LANCHÁ

Doces do burgo – “conchitas”, “patacos” e “rodilhas”

Galeria dos Sabores e Pão Pepim premiados

A Galeria dos Sabores triunfou nas categorias de “conchitas” e “patacos” do Concurso de Doces Tradicionais de Espinho, que também registou o sucesso de Pão Pepim em “rodilhas”.

Concluída a cerimónia do hastear da bandeira no Dia da Cidade, realizou-se o Concurso de Doces Tradicionais de Espinho, numa iniciativa camarária, através da Divisão de Turismo, em colaboração com pastelarias e confeitarias locais.

Este concurso tem como objectivo “divulgar a cultura da cidade, que conta com produtos excelentes, resultantes da actividade e da criatividade local”.

O júri analisou e provou (em regime de “prova cega”) as confecções das confeitarias

Ponto Chic, Canta Galo, Galeria dos Sabores, Aipal, Forno da Marinha e Pão Pepim baseadas em três doces com forte expressão local, num recurso à história e à etnologia local. POR isso, foram escolhidos os vocábulos “Conchitas” (numa associação ao mar e às primeiras bailarinas do casino), os “patacos” (associados às moedas utilizadas no jogo clandestino, praticado nesta praia nos primórdios do seu desenvolvimento) e as “rodilhas” (suporte de canastras tão característico das vareiras).

Assim, na manhã de segunda-feira (com elevada adesão e outro tanto apetite popular) foram distinguidos o sabor e a estética dos doces tradicionais, com que a Edilidade visa assegurar uma oferta turística.

Entretanto, decorre até amanhã a mostra dos doces premiados, no Centro Multimeios.

Lúcio Alberto

SEG' 23 JUN

S. JOÃO 2008

Venha festejar connosco o S. João!

início 19H LOCAL - INDOOR KARTING ESPINHO (zona exterior)

PISCINA, MÚSICA, ANIMAÇÃO e...

SARDINHAS, FEVERAS, CALDO VERDE, BROA E VINHO 5€

APÓS JANTAR, ENTRADA NA DISCOTECA COM CARTÃO DE CONSUMO DE 3€

ABERTURA às 23H

Zona industrial de Espinho, rua 20, 4500 - 182 Espinho

www.ikespinho.com



5 bares | espaço vip | grill | smoking area

by V&S UPGRADE

Fotos VÍTOR LANCHA



Parque urbano da Cidade de Espinho

"Valorizada a espiritualidade no modo de pensar a prática do urbanismo"



"Espinho é um espaço de encontros. A praia, a cidade, com as suas modernidades, e o campo, com as suas memórias de ruralidade, fazem um mosaico territorial dinâmico que sustenta a vida e a cultura das suas populações. Depois de um crescimento mais debruçado sobre o litoral, vamos procurar novos equilíbrios com a criação de centralidades interiores, onde o Parque Urbano se constitui como uma referên-

cia que introduz na cidade o dom amável da natureza arquitectada como obra de arte.

A decisão política de construir este Parque valoriza a espiritualidade no modo de pensar a prática do urbanismo. Um parque afirma-se como espaço votado ao que há de transcendente e de sagrado na vida de uma comunidade" – as palavras do presidente da Câmara Municipal de Espinho, José Mota, na abertura da apresen-

tação do estudo conceptual do parque Urbano da Cidade de Espinho, pelo arquitecto paisagista, professor doutor Sidónio Pardal.

Sidónio Pardal começou por percorrer a história dos parques urbanos no mundo e apresentou algumas das referências paisagísticas, desde o século XV até aos dias de hoje como introdução àquilo que ele próprio defende para o Parque Urbano da Cidade de Espinho.

Sidónio Pardal disse que "vamos trabalhar nos terrenos que já pertencem à Câmara Municipal, junto à Pousada da Juventude".

O arquitecto paisagista revelou que "os caminhos terão um aspecto naturalista" e que "a pedreira será recuperada". A este propósito mostrou duas ideias – duas opções – elaboradas pelo seu grupo de trabalho, sobre as quais penderá, naturalmente, uma decisão política. Mas a mais simples, deverá acolher a aprovação do Executivo camarário, pela forma como o próprio vereador do urbanismo, Rolando de Sousa, respondeu.

Sidónio pardal referiu, ainda, que "um parque urbano demora anos a ser construído" e deverá ser feito "em pequenas empreitadas. Isto custa pouco ao erário público municipal" e apelou a que se pensasse numa forma de gestão do próprio parque, devendo existir para tal "um gabinete local com uma disciplina própria".

Manuel Proença

VENDE-SE MORADIA T6 - ESPINHO



ÁREA: 393m2 DE ÁREA COBERTA + 1111m2 DE ÁREA DESCOBERTA * 4 FRENTES * BOM ESTADO
EXCELENTE OPORTUNIDADE DE NEGÓCIO
TRATA O PRÓPRIO – Tlm. 91 931 7715

RESPONSÁVEL OPERACIONAL (m/f):

Descrição da empresa: Empresa na área de equipamentos de hidromassagem situada em Arcozelo - Vila Nova de Gaia

Descrição da função: Gestão Operacional da fábrica * Gestão e liderança de equipa

Perfil do Candidato: Idade até aos 40 anos * Escolaridade mínima: 12.º ano * Experiência de Chefia (equipa de 20 pessoas) * Experiência profissional, de pelo menos 3 anos, em gestão de produção, aprovisionamento e recursos humanos * Conhecimentos de poliéster, termo-deformação, montagens hidráulicas, electrónicos e electrotécnicos * Conhecimentos de línguas (preferencialmente, Inglês) * Determinação, disponibilidade e capacidade de trabalho * Ambição e orientação para os resultados * Capacidade de inovação e iniciativa * Disponibilidade para eventuais deslocações ao estrangeiro * Domínio de língua inglesa * Residência ou disponibilidade de deslocação para Vila Nova de Gaia

Resposta para o Apartado 2055 - 4410-510 Arcozelo - Vila Nova de Gaia

FIBRADOR DE POLIESTER (m/f):

Descrição da empresa: Empresa na área de equipamentos de hidromassagem

Descrição da função: Fibragem e pintura à pistola

Perfil do Candidato: Idade até aos 35 anos
Escolaridade mínima: 9.º ano
Experiência, de pelo menos 2 anos, em fibragem
Determinação, disponibilidade e capacidade de trabalho
Ambição e orientação para os resultados
Capacidade de inovação e iniciativa
Residência ou disponibilidade de deslocação para Vila Nova de Gaia

Resposta para o Apartado 2055 - 4410-510 Arcozelo - Vila Nova de Gaia
Telefone de contacto: 22 730 02 10

Publicado ontem no Diário da República
em Portaria do Ministério da Administração Interna

Secção de Espinho promovida a Divisão Policial

A Secção de Espinho da Polícia de Segurança Pública foi promovida, ontem, pela Portaria n.º 434/2008 de 18 de Junho do Ministério da Administração Interna, a Divisão Policial, confirmando a notícia que havíamos adiantado, em primeira-mão, na nossa edição de 24 de Janeiro último.

Manuel Proença

O ministro da Administração Interna, Rui Pereira, através desta Portaria, tal como havíamos adiantado na altura, atribui a Espinho a "2.ª Divisão Policial, com sede em Espinho, que integra as seguintes subunidades operacionais: Esquadra de Espinho, Esquadra de Santa Maria da Feira, Esquadra de São João da Madeira,

Esquadra de Ovar e Esquadra de Investigação Criminal da 2.ª Divisão Policial".

O documento publicado ontem, começa por referir que "a Lei n.º 53/2007, de 31 de Agosto, relativa à orgânica da Polícia de Segurança Pública (PSP), determina nos artigos 48.º e 49.º que a criação, a extinção e o funcionamento dos serviços e subunidades das unidades de polícia são determinados por portaria do Ministro da Administração Interna.

Deste modo, aprovam-se as subunidades operacionais dos comandos territoriais de polícia e, bem assim, as linhas gerais de organização dos respectivos serviços.

Quando à organização das subunidades, os comandos territoriais são estruturados em dois modelos:

a) Comandos territoriais/divisões/esquadras, aplicável aos comandos metropolitanos e regionais de polícia e aos comandos distritais de maior complexidade, em que o comando é organizado territorialmente em uma, duas ou mais divisões e as esquadras são, em regra, distribuídas pelas divisões criadas e colocadas na respectiva dependência;

b) Comandos territoriais/esquadras, aplicável aos restantes comandos distritais, em que o comando é organizado em esquadras.

Os serviços dos comandos territoriais, embora possam vir a ser diferenciados em função da complexidade dos mesmos, são organizados numa área operacional e numa área de apoio.

Assim: Ao abrigo dos artigos 48.º e 49.º da Lei n.º 53/2007, de 31 de Agosto, manda o Governo, pelo Ministro da Administração Interna, o seguinte:

Artigo 1.º
Objecto

A presente portaria define a estrutura dos comandos territoriais de polícia e aprova as respectivas subunidades.

Artigo 2.º
Estrutura de comando das unidades territoriais

1 - Os comandos territoriais de polícia estruturam-se em área operacional e área de apoio.

2 - Compete à área operacional assessorar,

planejar e coordenar os serviços de operações, segurança pública, informações policiais, investigação criminal, trânsito, polícia administrativa, armas e explosivos e segurança privada, no sentido de apoiar o comando na sua função de comando e controlo.

3 - Compete à área de apoio assessorar, planejar e coordenar a gestão dos recursos humanos, materiais, financeiros e tecnológicos do comando territorial com vista ao cumprimento da missão.

Artigo 3.º

Comandos territoriais complexos

1 - É fixada por despacho do director nacional da PSP, em função da complexidade do comando:

a) A estrutura dos serviços, designados por núcleos e secções, que integram as áreas funcionais dos comandos territoriais de polícia, bem como as respectivas competências e os postos ou categorias dos cargos de chefia ou coordenação;

b) A estrutura de comando e serviços das subunidades dos comandos territoriais.

2 - Para efeitos do disposto no número anterior são comandos territoriais complexos:

a) Os comandos regionais dos Açores e da Madeira;

b) Os comandos metropolitanos de Lisboa e Porto;

c) Os comandos distritais de Aveiro, Braga, Coimbra, Évora, Faro, Leiria, Santarém, Setúbal, Vila Real e Viseu".

(...)

"Anexo II

Comando Distrital de Aveiro

a) 1.ª Divisão Policial, com sede em Aveiro, que integra as seguintes subunidades operacionais: 1.ª Esquadra de Aveiro, 2.ª Esquadra de Aveiro, Esquadra de Trânsito de Aveiro e Esquadra de Investigação Criminal da 1.ª Divisão Policial.

b) 2.ª Divisão Policial, com sede em Espinho, que integra as seguintes subunidades operacionais: Esquadra de Espinho, Esquadra de Santa Maria da Feira, Esquadra de São João da Madeira, Esquadra de Ovar e Esquadra de Investigação Criminal da 2.ª Divisão Policial" (...).

Por excesso de álcool ou por falta de carta de condução

Sete condutores detidos

A Polícia de Segurança Pública de Espinho deteve quatro condutores por condução sob o

efeito do álcool, apresentando taxas de alcoolemia superiores a 1,20 g/l e mais três cidadãos por se encontrarem a conduzir veículos automóveis sem estarem habilitados para o efeito.

Os condutores detidos com excesso de álcool no sangue tratavam-se de um homem de 41 anos, por condução de veículo automóvel, acusando uma taxa de alcoolemia de 2,53 g/l; um homem de 58 anos, por condução de veículo automóvel, acusando uma taxa de alcoolemia de 1,21 g/l; um homem de 46 anos, por condução de ciclomotor, acusando uma taxa de alcoolemia de 1,40 g/l; e um homem de 51 anos, por

condução de veículo automóvel, acusando uma taxa de alcoolemia de 1,44 g/l.

Por não possuírem carta de condução, a PSP deteve um homem de 45 anos, por condução de veículo automóvel; um jovem de 23 anos, por condução de veículo automóvel; um jovem de 21 anos, por condução de veículo automóvel.

Entretanto, durante uma semana, a Esquadra de Trânsito da Polícia de Segurança Pública de Espinho registou nove acidentes de viação, dos quais não resultaram feridos e levantou 114 autos de contra-ordenação, por infracção às regras de trânsito.

Por fim, a PSP de Espinho realizou na sema-

Cumpra-se a promessa de José Mota

Recorde-se que o presidente da Câmara Municipal de Espinho, José Mota, defendeu em finais de Novembro do ano passado, durante as comemorações dos 56 anos da Polícia de Segurança Pública de Espinho, a criação de uma Divisão Policial no nosso concelho. José Mota recusou a ideia de criação de uma "esquadra musculada" que, segundo ele, "faz lembrar um conjunto de polícias numa cidade apenas com pugilistas à volta!..." José Mota disse que isso seria "uma situação intolerável".

O presidente da Câmara Municipal de Espinho, durante o aniversário da PSP de Espinho, depois de recordar os investimentos que a Edilidade tinha feito no sentido de melhorar todas as condições de trabalho da Polícia, nomeadamente a nível de instalações - amplas e que foram alvo de substanciais melhoramentos -, foi claro dizendo que "há mais de um ano que procurei o sub-secretário de Estado da Administração Interna, Fernando Rocha Andrade e transporte as nossas preocupações. Ele sempre me disse que não iriam fazer nada que pudesse prejudicar o concelho de Espinho e a PSP de Espinho. Se ele me disse isto, eu entendo que se deixou de haver Secção Policial na nova Lei Orgânica, isso significa substituir a Secção Policial de Espinho por uma Divisão.

Conheço muito bem o sub-secretário de Estado Fernando Rocha Andrade. É um homem extremamente competente e sério. Não acredito que Espinho tenha outra coisa que não seja uma Divisão Policial" - sublinhou José Mota, durante a cerimónia comemorativa do aniversário da PSP no ano passado.

Entretanto, e através de um documento enviado pelo Gabinete do Presidente da Câmara Municipal de Espinho, o mesmo sublinha que "esta decisão confirma as garantias dadas pelo presidente, José Mota, na altura em que o Governo anunciou o propósito de extinguir as antigas secções policiais, ao mesmo tempo que faz cair por terra o conjunto de boatos postos a circular por fontes mal informadas e mal intencionadas, que prosseguiram assim as suas grotescas manipulações para denegrir um concelho que cada vez mais se afirma com credibilidade crescente no contexto nacional".

Manuel Proença

na passada uma operação de fiscalização, onde deteve dois indivíduos por condução sob o efeito do álcool, levantou quatro autos de contra-ordenação, por diferentes infracções ao Código de Estrada, e apreendeu dois documentos, por não pagamento voluntário das coimas. A operação, que "decorreu dentro da normalidade", envolveu cinco elementos policiais, apoiados por duas viaturas.

Manuel Proença

CLÍNICA RADIOLOGIA
Dr. NELSON DE OLIVEIRA
ECO DOPPLER VENOSO MEMBROS INFERIORES
DR. PAULO ALMEIDA
Médico especialista ANGIOLOGIA, CIRURGIA VASCULAR
Telef. 22 733 0606 Tlm. 91 880 4004
RUA 26, N.º 787 (próximo do Tribunal) ESPINHO

Clínica Médico-Dentária
Rosa Neves, Lda.
Rua 29, n.º 696 (entre as ruas 26 e 24)
Marcações pelos telef.: 22 734 01 16 e 91 496 13 67

MÉDICOS DENTISTAS
SAMS QUADROS
SAMS * CGD
ADVANCE CARE * MÉDIS
JORGE FERREIRA
BRUNO MORRIS
Edifício S. Pedro
Sala W
Rua 23, n.º 174
Telef. 22 734 86 93

GABINETE DE RADIOLOGIA DE ESPINHO
Dr. Krug Noronha
Especialidades:
- Radiologia Geral Digital
- Radiologia Dentária Digital
- Mamografia Digital
- Ecografia
- TAC
- Análises Clínicas
DRA. HELENA CUNHA (Dir. Técnica) - DR. CARLOS KRUG NORONHA
DR. JOSÉ LUÍS KRUG - DRA. M. CARMO VASCONCELOS - DR. NUNO KRUG NORONHA
Acordos com: ADSE, SAMS, PORTUGAL TELECOM, PSP, GNR, CGD, ACASA, MINIST. JUSTIÇA, CTT, MEDIS, MULTICARE, SNS e ADVANCECARE
Consultório: R. 20, n.º 1436 r/c • Telef. 227334100 • Fax: 227334110 • Horário: Das 8 às 19h00

IMPLANTES - ORTODONTIA FIXA
Novidades: ORTODONTIA INVISÍVEL INVISALIGN
BRANQUEAMENTO ZOOM ADVANCED POWER
Dr. Jorge Pacheco
Dr. Gustavo Pacheco
Acordos: ACASA, CGD, EDP, EUROESPUMA, PHILIPS, SAMS, CRUZ VERMELHA
R. 8, n.º 381-1.º • 4500 ESPINHO • Telef. 22 734 27 18 / 96 103 44 20
Aos sábados por marcação • Em frente à Estação • www.clinicaspacheco.com

DR. ILÍDIO SANTOS
MÉDICO DENTISTA
Implantes
Ortodontia Fixa
Prótese Fixa
Acordos com:
SAMS/QUADROS
ACASA * CGD * ADSE * PSP
SIM * ALLIANZ * AXA
Consultórios:
Rua 16 (Esquina Rua 19), n.º 545-1.º Dt.º - Espinho - Telef. 22 734 29 31
R. Manuel Alves de Sá, 15 G - 4400-494 V.N. Gaia - Telef. 22 711 86 61 / 22 711 86 42



OPINIÃO
DISCURSO
DIRECTO
(ILUSTRADO)

Correia de Araújo

Descomplicar

Já não é de hoje que alguns designers urbanos se debruçam sobre a qualidade da paisagem urbana e a necessidade de se reduzirem, drasticamente, determinados excessos de estímulos ou estereótipos visuais (sinais ou imagens) que, pela sua intensa proliferação, são causadores de uma certa poluição visual.

Esta teoria encontra acolhimento na tese das chamadas "cidades nuas", assim designadas por evitarem, sempre que possível, o recurso a certos acessórios utilizados muitas vezes de forma inadequada e exagerada, como a sinalética de trânsito, as placas publicitárias ou os anúncios em estabelecimentos. Defendem, em suma, o princípio segundo o qual "o exagero não comunica, confunde".

Na mesma linha, ainda que numa escala não tão abrangente, relembro uma vez mais o holandês Hans Monderman, famoso engenheiro de tráfego falecido em Janeiro último e patrono das "ruas ou estradas nuas".

Este planeador de tráfego foi o mentor de uma espécie de "espaço partilhado", sem sinais de trânsito, sem semáforos e sem passadeiras, onde a cumplicidade, a interação e a convivência humanas acabam por ser mais civilizadas, permitindo assim uma auto-regulação natural e pacífica do tráfego pela própria alteração do comportamento de todos os utilizadores da via pública. Dizia até que "... os sinais de trânsito são a admissão de um falhanço, indício de que um desenhador de estradas não fez bem o seu trabalho".

Uma breve abordagem ao panorama local permite-nos observar, particularmente em certas artérias, uma panóplia de sinais de trânsito que mais parecem esconder-se uns dos outros como que envergonhados, para além de um sem número de exemplos de sinalética colocada de forma desajustada.

Assim, a primeira foto (Rua 15) mostra-nos uma multiplicidade de sinais, a evitar, sugerindo-se, sempre que possível, a solução de colocar mais do que um sinal por suporte (conforme caixa inserta na foto).

Na segunda foto (Ponte de Anta) pode ver-se um sinal de trânsito encoberto pelo semáforo e, também aqui, a solução mais óbvia passa por acoplar o próprio sinal ao semáforo, a exemplo do que se mostra na caixa anexa à foto.

Na terceira foto é perceptível um sinal de trânsito, junto a um tapume, claramente fora do seu enquadramento natural... e mal direccionado (sentido Sul/Norte) uma vez que o fluxo de circulação, naquela artéria, se processa no sentido Nascente/Poente.

O exemplo que nos traz a quarta e última foto é a de um semáforo regulador do tráfego para peões, na Rua 23 esquina com a Avenida 24 (no quarteirão do Tribunal), que passa completamente dissimulado e despercebido não só pelo arvoredo circundante mas, e principalmente, porque o mesmo está exageradamente afastado do enfiamento da respectiva passadeira.

Estes são apenas quatro exemplos, de entre inúmeros outros, que servem para ilustrar algumas das situações descritas. Daí a convicção de que é necessário intervir para regularizar e harmonizar o espaço, conferindo mais qualidade, conforto e segurança à paisagem urbana. Afinal, coisas simples... ou uma outra forma de decodificar ou simplificar (talvez até... descomplicar) a cidade!

Já agora... parabéns a Espinho pelos seus 35 anos de cidade!



Panóplia de sinais



Sinal escondido



Sinal desorientado



Semáforo para peões



OPINIÃO

A rotunda à entrada da cidade

A rotunda à entrada de Espinho, para quem vem da A29 ou do IC24, há muito que se encontra estrangulada pelas barreiras ali colocadas e – se a memória não me falha – ali foram deixadas em Setembro passado. Este mesmo jornal – *Defesa de Espinho* – deu notícia que havia no local um abatimento do solo provocado pela passagem de uma conduta (ou lençol) de água. Ou seja: o local iria entrar em obras. Mas já lá vão nove meses e não há sinais de vida, parece que temos aqui uma falsa gravidez. Perdoem-me a ironia, mas era tempo de alguém com responsabilidades autárquicas, vir a terreiro dizer o que ali se passa, ou que deveria estar a passar, mesmo que a obra não seja da responsabilidade da autarquia.

Trata-se da principal entrada na cidade. E a época balnear está aí, e já podemos prever as infundáveis filas de carros que se irão formar.

Com falta de informação pública, cheguei a pensar que tal atraso seria propósito, para que a obra fosse incluída no arranque da ligação da rotunda à entrada da zona desportiva. É que já lá vai muito tempo, em que foi afirmado publicamente pelos nossos responsáveis autárquicos, que se o IEP não arrancasse com a obra, a autarquia iria fazê-lo e apresentaria no final a factura. Mas até hoje tudo se ficou pela promessa. E bem sabemos que seria uma boa alternativa ao trânsito de entrada e saída da cidade.

Ah, mas não referi que tem que ter a provação dos da capital e sem ela não há obra cá no norte.

Mas façam-nos um favor, reparem o que têm a reparar e retirem do local aqueles separadores que impossibilitam a normal circulação dos carros. Depois disto reúnam num jantar de amigos – que o povo paga – e discutam as verbas para a obra. E já agora, se não for pedir de mais dos responsáveis, dêem a cara e digam o que ali se passa. Esconder essa informação, é retirar crédito às instituições que os mesmos representam e para o qual são pagos com dinheiros públicos, proveniente dos contribuintes, e que seria bom não esquecerem. O povo começa a ficar farto que apregoem aos sete ventos, que vivemos numa democracia, – a que eu chamaria uma ditadura consentida –, onde impera a arrogância e falta de respeito para com o próximo. Esta atitude de prepotência, não atribui reputação a esta classe que detêm o poder e olha os eleitores com insolência e dualidade.

Joaquim Ribeiro

Trio no Auditório

Dora Rodrigues (soprano), Luís Carvalho (clarinete) e Jaime Mota (piano) actuam (sábado, às 21.30 horas) no Auditório de Espinho.

"Além das canções alemãs de Spohr, uma obra de Schubert ('O Pastor dos Rochedos') que, só por si, nos mostra todo o génio do seu autor. O humor e o talento de Eurico Carrapatoso, compositor português contemporâneo, estão bem patentes nas 'Cinco melodias em forma de Montemel' originalmente escritas para voz, trompa e piano."

TGV com sessão
curta

Expectativa em Guetim

Foi rápida a sessão de esclarecimento sobre o TGV apazada para a noite de sexta-feira na sede da Junta de Guetim, tendo o autarca Alfredo Rocha adiantado mais algumas informações à população presente face à sessão extraordinária da Assembleia de Freguesia ocorrida há cerca de duas semanas.

E como foi curta a audiência aberta de sexta-feira, os guetinenses aproveitaram a circunstância para a troca (no exterior da autarquia) de dados e conhecimentos sobre as consequências do traçado proposto para o TGV (Porto/Lisboa), depois do presidente da Junta ter revelado a indicação oficial da projecção de um menor número de casas afectadas, para além da construção dos (já revelados) túneis mineiros e viadutos.

Recorde-se que também a Comissão Concelhia do PCP já debatera em Guetim "o TGV e os seus impactos na região", com Bruno Dias, deputado da Assembleia da República.

Lúcio Alberto



OPINIÃO

A desinformação
é entrave
do desenvolvimento
— a propósito
do TGV
"traçado"
no concelho

Por não sermos especialistas na matéria, não chegámos ainda a nenhuma conclusão sobre a mais-valia ou não do TGV para Portugal. Naturalmente que temos uma ideia sobre a questão, mas com o bom senso que deve prevalecer nestas coisas, esperamos mais esclarecimentos para formarmos uma opinião avalizada e definitiva. E não é porque Durão Barroso e o seu governo em 2002 se decidiram pelo seu lançamento, ou porque os governos seguintes, incluindo o actual, continuaram o projecto, que nos consideramos mais habilitados a pronunciar-nos publicamente so-

bre matéria tão importante e sensível para todo o País.

No que se refere ao nosso concelho, apenas um dos 24 em que passa o TGV, o ideal seria que não fizesse parte do traçado, mas naturalmente que os outros 23 desejariam o mesmo. No entanto, perante a catástrofe que alguns anunciavam, com direito a comício e tudo em edifício público, os nossos autarcas, todos eles sem excepção, que estiveram sempre atentos, na defesa dos interesses dos cidadãos espinhenses, aguardaram serenamente, com o sentido de responsabilidade que imperiosamente tem de assistir a este tipo de questões que a Refer e a Rave, únicas entidades presentemente habilitadas a esclarecer concretamente o que está previsto em relação a Espinho, se pronunciassem. E afinal, não serão afectadas centenas de casas (pasmem-se, mas está escrito!), nem o pavilhão de Anta ainda por inaugurar, nem igrejas, nem cemitérios (ao que chega o despudor, má fé ou ignorância). Como posteriormente foi esclarecido pela Rave em comunicado publicado nos jornais locais, após reunião com os autarcas locais na Câmara Municipal de Espinho, eventualmente só meia dúzia de casas entre Guetim e Anta, poderão ser atingidas. Convenhamos que face à catástrofe aventada e perante a irreversibilidade do projecto e não se deve enganar as pessoas fazendo-as acreditar em lutas inglórias, que os seus organizadores sabem estar desde logo condenadas ao fracasso e gastando combustível que tão caro está em mini caravanas de triste figura, ou através de quaisquer outras manifestações, que não representam mais do que uma fuga para a frente de alguém, porque de certa forma a montanha pariu um rato.

É triste quando se pretende retirar dividendos de qualquer espécie, utilizando a boa fé do povo. E preciso ser sério. Na política, como em tudo na vida, tem de haver ética. Chega-se ao cúmulo de chamar pressões aos

esclarecimentos. Abençoadas pressões que tranquilizam as pessoas com a verdade, somente com a verdade.

Há quem se proclame a favor do TGV mas, num primor de egoísmo ou demagogia, ele tem de passar por todo o lado, Porto, Gaia e todos os outros concelhos previstos, mas por Espinho é que não! Pois é, já dizem os brasileiros "que pimenta no ... dos outros é refresco", perdoem-nos a brejeirice. Quanto a eventuais negociatas de que há quem tenha conhecimento, é bom que sejam rapidamente esclarecidas publicamente, sob pena de terem que o ser no Ministério Público, pois nenhum autarca deste concelho deve ficar insensível perante tal dislate, que não passará de difamação e calúnia.

A mentira e o oportunismo são os maiores entraves ao desenvolvimento e os fins nunca devem justificar os meios.

Entretanto e reiterando que lamentamos que o nosso pequeno concelho esteja contemplado, entre outros 24, no traçado do TGV esperemos que, no decorrer do processo e como legalmente previsto, o projecto entre em discussão pública e todos nós possamos pronunciar-nos sobre o mesmo, opinando, sugerindo ou propondo o que entendermos melhor servir Espinho e a sua população.

Não há nada pior do que alguém que se sente doente, consultar um médico e este lhe diagnosticar uma doença fatal e depois se venha a verificar que tal diagnóstico não está correcto e que se trata apenas de qualquer outro mal perfeitamente curável. Mas também há hipocondríacos que à força querem ter sempre qualquer doença. Esses podem saltar de medico em médico que acabarão sempre por ir parar ao consultório de um psiquiatra ou ao divã de um psicanalista.

José Luís Peralta

Junta de Freguesia



E s p i n h o

Rebaixamento da via-férrea na Freguesia de Espinho

APRESENTAÇÃO PÚBLICA

Projecto de Equipamentos e arranjos exteriores da plataforma à superfície

Sexta-feira, dia 20 de Junho

21.30h

Auditório da Junta de Freguesia de Espinho

Participação especial: Arquitecto Rui Lacerda

Iniciativa da Junta de Freguesia de Espinho



OPINIÃO

Espinho e o TGV

A passagem do TGV por um corredor a atravessar o Concelho de Espinho é mais um problema a juntar a tantos outros que têm vindo a prejudicar as condições de desenvolvimento de Espinho.

É legítima a preocupação e é necessária a reflexão.

É difícil saber se este será o melhor canal para o comboio de alta velocidade. Mas podemos perguntar.

Há no entanto algumas certezas. A decisão da construção da alta velocidade em Portugal é de 1996. Serão linhas para velocidades entre 200 km/h e 250 km/h.

Uma das razões porque não é uma linha articulada com a Linha do Norte, é por problemas de capacidade de troços congestionados e a incapacidade de separação da circulação de serviços diferenciados. É isto que acontece entre Porto e Espinho. Este percurso está saturado e na mesma linha circulam comboios rápidos e suburbanos. Para aumentar o número de comboios seria necessário separar as linhas. Em tempos esteve pensada a quadruplicação da linha. Mas isso foi abandonado. Sem a separação das linhas só é possível aumentar o número de comboios se retirarem os rápidos. Aliás, foi isso que já aconteceu este ano a Espinho. Neste momento em Espinho já só param dois alfas em cada sentido. Os intercidades aumentaram as paragens e não se vê maneira de reduzir os tempos de viagem. Uma das possibilidades de melhorar um pouco a situação é a quadruplicação da via de Espinho para sul já que para Norte não é viável, e nomeadamente com o rebaixamento da linha.

Com a passagem do transporte rápido a fazer-se pelo TGV, a actual linha tenderá a ficar apenas com os suburbanos e mercadorias.

Diz a RAVE para justificar a ligação integral em Alta Velocidade: "Ganhos de disponibilidade de capacidade na actual rede convencional, permitindo aumentar os serviços suburbanos e de mercadorias" (1) O TGV apenas terá paragens em Lisboa, Leiria, Coimbra, Aveiro e Porto.

Com o TGV Espinho ficará cada vez mais privado de Comboios rápidos. O TGV não melhora a mobilidade e a rapidez de acesso dos espinhenses à outras cidades. Ou seja, Espinho fica sem uma faixa em toda a extensão do seu território sem qualquer benefício. Pior, fica com os suburbanos e mercadorias.

António Regedor



Comissão de Moradores TGVnã

Esclarecimento no adro da Igreja de Guetim

A Comissão de Moradores TGVnã – Concelho de Espinho prossegue o trabalho que se propôs realizar de esclarecimento da população espinhense acerca da passagem do TGV pelo concelho. No sábado, defronte do adro da Igreja de Guetim, esta comissão de moradores procurou responder às questões suscitadas pelos guetinenses e habitantes de outras freguesias, não só as relativas ao traçado do TGV como outras conexas.

"Se já se sabia quais as habitações que iriam ser demolidas nas freguesias de Anta e Guetim, qual o impacto ambiental produzido

pelo comboio de alta velocidade, o que vai acontecer aos acessos, designadamente se vão ou não ser cortados alguns, e se vai haver uma área de protecção que impeça a construção paralela à linha do TGV, entre outras questões."

Manuel Paiva, porta-voz do movimento, assegurou que "a comissão de moradores recorrerá a todas as formas de luta na defesa intransigente dos interesses locais, procurando chamar também os autarcas a este combate, agindo sempre porém no respeito pela ordem pública e pela legalidade."



Caravana

A Comissão de Moradores TGVnã – Concelho de Espinho continua o seu protesto público contra a passagem do comboio de alta velocidade pelo concelho de Espinho, tendo organizado no sábado à tarde uma caravana automóvel que percorreu vários arruamentos

e locais afectados pelas medidas preventivas no que às freguesias de Anta, Guetim, Paramos e Silvalde diz respeito.

"Os automóveis participantes, que iam identificados com o logótipo TGVnã e com fitas pretas em sinal de luto, foram várias vezes interrompidos no seu percurso por populares que manifestavam o seu apoio a esta causa."



OPINIÃO

Ámen à alta velocidade

Portugal entrou seguramente nos trilhos férreos e seguros da modernidade, com a integração na rede europeia de alta velocidade. Trata-se de uma iniciativa determinante para o país, no domínio do crescimento sustentado da rede de transportes públicos, da abertura à Europa moderna e civilizada, da coesão nacional, do desenvolvimento regional, entre outros argumentos *ad-hoc* pomposamente apresentados pelo governo. O TGV, ou RAVE à portuguesa, é uma espécie de projecto pós-PIN (leia-se de "potencial interesse nacional"), *above the line* que, pela sua magnitude, dispensa a discussão pública e a consulta das populações.

Não pretendo discutir a importância estratégica da integração portuguesa na linha ferroviária de alta velocidade transeuropeia, designadamente a ligação Lisboa-Madrid. Em si mesma, trata-se de uma necessidade e de uma verdade inatacável. Porém, enquanto cidadão atento e preocupado, observo criticamente alguns factos inquietantes, que merecem uma atenta reflexão.

Vejam, por exemplo, a relação custo-benefício de uma viagem entre Lisboa e Porto, em alta velocidade. Hoje, o *quasi-defunto*, Alfa Pendular, leva 2 horas e 45 minutos a percorrer a mesma distância que o RAVE fará em menos de duas horas, mas com a atenuante de custar menos de metade do preço anunciado para a alta velocidade. Em segundo lugar, questionemos os benefícios directos às populações afectadas pela passagem das linhas, nomeadamente as populações do concelho de Espinho. A rede de alta velocidade não atrai investimento privado ao concelho, logo, não é geradora de emprego nem de riqueza. Em termos de acessibilidades urbanas não será uma mais valia para os espinhenses, bem pelo contrário. Por último, vem congestionar ainda mais uma região – Litoral Norte – massacrada e esartejada por obras públicas viárias e, a esse nível, o concelho de Espinho é um dos mais prejudicados, atendendo à sua reduzida dimensão e ao progressivo estrangulamento urbano.

Qual deve ser o posicionamento político das autoridades locais perante estas e outras questões? Naturalmente, questionar a oportunidade do investimento público, a sua repercussão na vida da comunidade, o impacto socio-económico, ambiental, topográfico e geográfico de uma obra pública desta dimensão. No caso de Espinho, no entanto, observei nas últimas semanas um posicionamento acéfalo de parte dos nossos autarcas, que tecem loas a uma obra discutível e inoportuna, diria mesmo, infeliz para o nosso concelho. Cantam-se hossanas ao progresso, aceita-se com oportuna tibieza e obediência a destruição de parte do concelho, em nome não se sabe muito bem do quê. A jusante, por via do temor reverencial, procura-se obstruir a evolução do movimento contrário à passagem da rede de alta velocidade em Espinho.

É preocupante a falta de massa crítica, de mobilização e de opinião pública informada perante este tipo de situações. Mas não deixa de ser revelador do estado de coisas no nosso concelho. Imerso numa qualquer *rave* psicadélica, em alta-velocidade para o abismo.

Pinto Moreira

Cinema no Multimeios

Depois de "O amor e a vida real" e de "Indiana Jones e o reino da caveira de cristal", o cinema do Centro Multimeios exhibe (de hoje até ao próximo dia 25) "Tudo o que perdemos".

Segue-se (de 26 de Junho a 2 de Julho) "Nós controlamos a noite".

Sessões: 17 e 22 horas (excepto à segunda-feira).

Telefones Úteis

A. Viação Espinho 22 734 03 23
Biblioteca 22 733 58 69
Bomb. V. Espinho 22 734 00 05
Bomb. V. Espinhenses 22 734 00 42
Câmara Municipal 22 733 58 00
Centro de Saúde 22 733 40 20

Cliesp 22 733 04 10
Clínica Costa Verde 22 734 58 85
Clínica N.ª S.ª d'Ajuda 22 734 26 95
Clínica S. Pedro 22 734 47 14
Policlínica 22 733 06 40
CTT - Rua 19 22 733 06 31
CTT - Anta 22 733 06 61
EDP - Avarias 800 506 506
EDP - Leituras 800 236 236

Estação CP 808 208 208
Fisioclínica 22 731 49 86
Brigada Fiscal 22 734 11 96
Hospital Espinho 22 733 11 30
Hospital V. N. Gaia 22 379 42 11
S. Sebastião (S.M.Feira) 256 37 97 00
Junta Freguesia 22 734 44 18
PSP 22 734 00 38
Registo Civil 22 733 20 60

Repartição Finanças 22 733 20 70
Saneam. Básico (avarias) .. 22 733 58 40
Segurança Social 22 734 19 56
Táxis (Câmara) 22 734 31 67
Táxis Costa Verde 22 734 01 18
Táxis (Graciosa) 22 734 00 10
Táxis União, Lda. 22 734 80 17
Táxis Unidos 22 734 22 32
Táxis Verdemar 22 734 35 00

Tesouraria Fazenda Pública 22 733 20 87
Tribunal 22 733 13 30
Anta
Farmácia 22 734 11 09
Farmácia Guedes de Almeida 22 732 20 31
Junta Freguesia 22 734 64 53
Lar da 3.ª Idade 22 733 09 00
Unidade de Saúde 22 733 40 60
Guetim
Junta Freguesia 22 734 42 26

Paramos
Centro Social 22 733 08 70
Farmácia 22 734 63 88
Junta Freguesia 22 734 27 10
Reg. Engenharia 22 734 20 23
Unidade de Saúde 22 734 50 01
Silvalde
Junta Freguesia 22 734 40 17
Unidade Saúde Marinha 22 734 31 01
Unidade Saúde Silvaldinho . 22 734 36 42

Iniciativas da Junta
de Espinho

Projecto de Rui Lacerda, Taça da Freguesia e minis!

Foto CARLOS SALVADOR



Fotos VÍTOR LANCHÁ

Sob o tema "rebaixamento da via-férrea na freguesia de Espinho, está marcada para amanhã, no auditório da Junta (na Rua 23), a apresentação pública do projecto de equipamentos e arranjos exteriores da plataforma à superfície, com a participação do arquitecto Rui Lacerda e visionamento de diapositivos.

Estarão então patentes dez painéis com o projecto da requalificação e uma maqueta luminosa com três metros de comprimento.

Entretanto, a Junta de Espinho também assinalou o Dia da Cidade, com um desfile de bombeiros voluntários (na segunda-feira) e a disputa da Taça da Freguesia em futebol, com o triunfo do Cantinho ante o Rio Largo (jogo realizado em Paramos).

No domingo já se destacara um desfile (com perícia) de minis.



Foto CARLOS SALVADOR



ISPAB

Instituto Superior de Paços de Brandão

Licenciaturas

- ▶ Engenharia Química
- ▶ Gestão e Contabilidade
- ▶ Marketing, Publicidade e Relações Públicas



Regime Especial Acesso

23 anos

Inscrições de 1 de Abril até 27 de Junho

Entrevista: 4 de Julho * Prova de Cultura Geral e de Conhecimentos e Competências: 18 de Julho

Informações adicionais em www.ispab.pt

Avenida Escolar - Apartado 99 - 4536-906 Paços de Brandão • Tels. 22 7449277 - 227451005 | Fax 227451009 • geral@ispab.pt

De Medicina
Interna
e Pneumologia

Jornadas no Hotel Solverde

A doença tromboembólica, apesar de ser hoje mais diagnosticada, devido aos modernos meios de diagnóstico ao dispor dos clínicos, merece uma especial atenção pela sua elevada prevalência, morbidade e mortalidade se não for diagnosticada.

Nas Jornadas de Medicina Interna e Pneumologia do Centro Hospitalar de Vila Nova de Gaia/Espinho, amanhã e sábado, no Hotel Solverde, o tema está em destaque, logo no primeiro dia, e conta com a participação de especialistas de cirurgia vascular e cardiologia, sendo que uma das oradoras é proveniente de um dos centros europeus de referência na matéria, localizado em Madrid.

A doença tromboembólica, que se caracteriza pela obstrução das artérias pulmonares por um trombo, que de acordo com a sua dimensão poderá provocar maiores ou menores lesões, "é um assunto que assume cada vez maior importância por ser uma patologia frequente e comum, apesar de ainda não existir a nível nacional dados que nos digam qual a incidência da doença", alerta Bárbara Parente, presidente das Jornadas e directora do Serviço de Pneumologia do Centro Hospitalar de Vila Nova de Gaia/Espinho.

As infecções pulmonares que são responsáveis pela maioria da afluência de utentes aos Serviços de Urgência hospitalares, no Inverno, e que representam 35% dos internamentos no Serviço de Pneumologia do Centro Hospitalar de Vila Nova de Gaia/Espinho, são abordadas em várias vertentes e mais uma vez de forma multidisciplinar.

"É necessária uma atitude concertada entre as várias especialidades, mesmo que empírica, na abordagem terapêutica destes doentes, de forma a evitar resistências aos antibióticos, decorrente do seu mau uso", esclarece Barbara Parente.

A multidisciplinaridade das Jornadas de Medicina Interna e Pneumologia do Centro Hospitalar de Vila Nova de Gaia/Espinho está patente durante o decorrer do encontro, que fecham com uma problemática com que muitos profissionais se debatem diariamente: "Questões Éticas na Reanimação". O assunto será visto pela visão de um emergencista, intensivista e de um especialista em questões existenciais.

A encerrar as Jornadas será homenageado Eurico Teixeira, director do Serviço de Medicina Interna do Centro Hospitalar de Vila Nova de Gaia/Espinho durante vários anos.



Jardim-de-Infância
de Anta 2

Festa de finalistas

Conforme já vem sendo hábito, o Jardim-de-Infância de Anta 2 realizou o almoço de finalistas, no Complexo de Ténis de Espinho.

Vestidos a rigor com fato, capa, cartola e bengala, as crianças (que para no próximo ano lectivo ingressarão no 1.º ciclo) conviveram de forma diferente e memorável, com as educadoras e outras assistentes, pais e familiares.



PIMPOLHO

A sonda Phoenix que
os humanos enviaram
para Marte...

... tem de regressar
de imediato à Terra...

© José Sarmento • 635
... os marcianos não lhe
concederam visto de
permanência no local!!!...

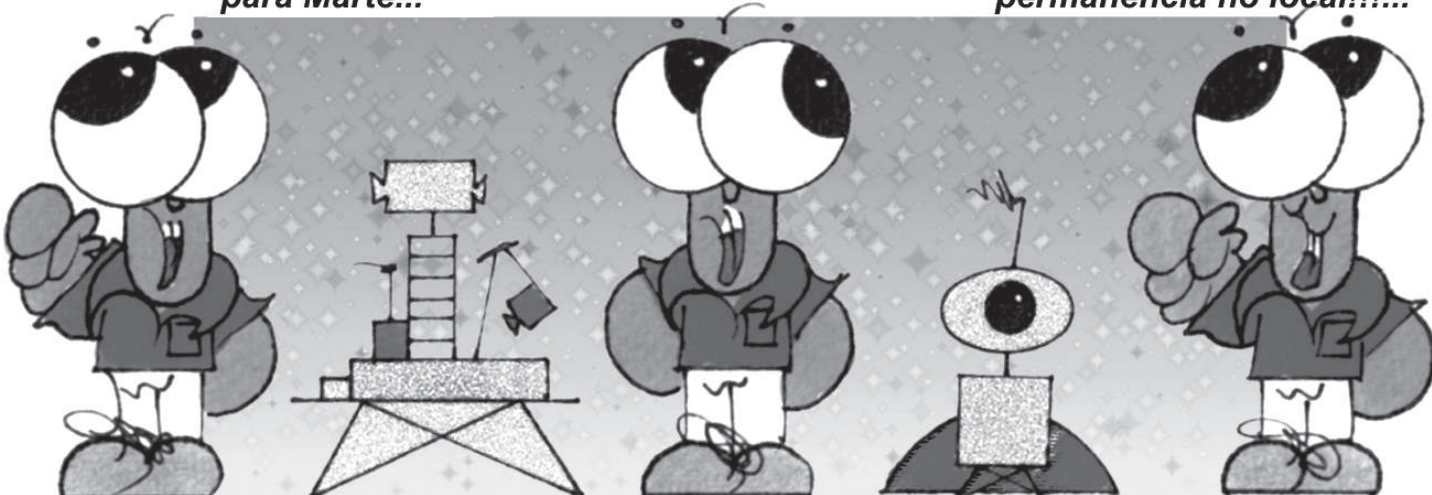

CLÍNICA MÉDICO

LEOPOLDINA SANTOS TAVARES
MÉDICA DENTISTA

TERAPIA DA FALA - *Andreia Tavares*

Acordos: ACASA - CGD - MULTICARE

Rua 23, n.º 773 - 1.º Esq. - 450-277 ESPINHO
Telef. 22 732 41 21 • Tlm. 967 742 865



Clínica Dentária de Espinho
Prof. Doutor Casimiro de Andrade

Rua 22 (Junto à Câmara)
Telef. 22 734 4909 / 96 804 2300 / 91 900 2700

Compramos todos os artigos em:

OURO * PRATA * JÓIAS
CAUTELAS DE PENHOR

Pagamos melhor e a dinheiro

2.º E ÚLTIMO ANDAR • HONESTIDADE - SIGILO - PRIVACIDADE

Rua 23, n.º 174 - Edifício S. Pedro - Sala Y - ESPINHO • Tlm.: 96 587 98 72

Pelos seus 75 anos Ouro da Junta de Freguesia para a Banda União Musical Paramense



A Junta de Freguesia de Paramos atribuiu este sábado a medalha de ouro daquela freguesia, à Banda União Musical Paramense, pelas suas bodas de diamante. A cerimónia, que decorreu num espaço cedido pelo Centro Social de Paramos contíguo à sede da Junta de Freguesia, contou com a presença do presidente da Câmara Municipal de Espinho, José Mota, dos presidentes da Assembleia de Freguesia e da Junta de Freguesia de Paramos, respectivamente, Joaquim Meneses e Américo Castro, os presidentes das juntas de freguesia de Guetim e de Silvalde, Alfredo Rocha e Abel Gonçalves, o presidente da Direcção da Banda, Manuel Dias, entre outros membros daquela instituição homenageada, bem como as diversas colectividades da freguesia.

Manuel Proença

O presidente da Junta de Freguesia de Paramos, Américo Castro, depois de colocar a Medalha de Ouro da Freguesia no estandarte da colectividade homenageada, começou por referir que a Banda União Musical Paramense, "tem dado um excelente contributo a freguesia e o concelho –

menina dos olhos dos paramenses, que nasceu do amor, entusiasmo e dedicação e do gosto dos paramenses pela música".

Américo Castro recordou a história da Banda e que o seu nascimento ter tido origem na Tuna ou na Estudantina e que possa ter sido motivada pelo "gosto pela Arte, esse grande amor de fazer música, de viver a música, sentimentos estes, que vivem no coração de muitos paramenses.

Foi em 14 de Janeiro de 1933, que o Sr. Domingos Alves Vieira Júnior, paramense, generoso, bairrista, abraçou a causa da Banda, tornando-se o fundador desta colectividade.

Por amor a Freguesia e com a música no coração, com dinheiro seu, e outro recebido de uma cautela premiada, da lotaria Espanhola comprou todo o instrumental da extinta Banda dos Bombeiros Voluntários Invicta, do Porto".

E recordou ainda:

"Diz a História que a Banda teve como a sua primeira sede, sala de ensaio, o armazém de Domingos Vieira, razão da nossa concentração de hoje, local onde permaneceu por largos anos, tendo mais tarde abandonado, por motivo de ocupação do armazém, pelos militares, durante a II Guerra Mundial.

Diz quem sabe, que o primeiro regente da Banda foi Manuel de Matos, que veio da Banda de Pardilhó, tento fixado residência com a sua família em Paramos, onde mais tarde se destacou o seu filho, Amílcar da Fonseca, o saudoso e chorado jovem, regente desta Banda, que para grande perca deste povo, em Abril de 1945, a morte o roubou do convívio da família, da Banda e dos amigos".

E prosseguiu:

"Reza a história que o primeiro serviço da Banda foi em Esmoriz, para a Inauguração de um campo de futebol e que a primeira função paga, foi em Maceda, Ovar, no dia 30 de Janeiro de 1935, pela importância de 300 escudos".

E por tudo isto, justifica Américo Castro, que "ao comemorar os 75 Anos da Banda é de toda a justiça, homenagear todos os que ao longo destes anos colaboraram, recordando com saudade os mortos e todos os que servirão com dignidade, carinho e dedicação, como é o caso de entre outros, do executante da Banda com mais idade, Joaquim Rodrigues Guimarães".

Para o presidente da Junta de Freguesia de Paramos, "ao longo destes anos a Banda tem sabido vencer as dificuldades e ultrapassar muitos obstáculos, quer no que concerne à formação cultural valorizando a sua escola de música, ou mesmo melhorando a sua sede".

Américo Castro agradeceu "a todos músicos e actuais directores, desta direcção, por tudo que têm feito por esta colectividade" e expressou "toda a minha gratidão, pelo vosso trabalho e dedicação e dar-vos os parabéns, pelo excelente programa de comemorações dos 75 anos, que com muita empenho e dedicação levaram a efeito".

E concluiu:

"Diz o povo que a música é a mais alegre das belas-artes. A música eleva o espírito e coloca-o mais perto de Deus. A música encerra alegria, amor e sentimento. A música distrai e não vicia. A música educa o espírito e alegra o coração.

Em nome da Freguesia, passo a agradecer todo o contributo dado pela Banda União Musical Paramense, ao longo destes anos, para o qual vamos agradecer, com a distinção, Medalha de Ouro da Freguesia".

Por sua vez, o presidente da Direcção da Banda União Musical Paramense, Manuel Dias, agradeceu "à Junta por tão honrosa distinção com que nos agraciou. Não é para os dirigentes, órgãos sociais e músicos de hoje, mas para toda uma história de 75 anos e de muita gente que passou por cá e que sacrificou a sua vida pessoal".

Manuel Dias referiu, ainda, que "devemos um agradecimento ao povo e àqueles que fizeram parte da nossa freguesia desde 14 de Junho de 1933. Foi a labuta desta gente que fez com que a Banda fosse formada".

Para o presidente da Direcção da colectividade homenageada, "a Banda União Musical



Paramense tem uma sede que a dignifica, graças a uns milhares de pessoas. Hoje vivemos bem e podemos desenvolver um bom trabalho junto dos nossos jovens. Joaquim Guimarães tem quase 80 anos e toca música há cerca de 60 anos. Os jovens de hoje serão o exemplo de amanhã e mais cinco jovens (entre os 13 e os 16 anos) entraram hoje para a Banda.

Enquanto cá estivermos defenderemos com todas as forças esta instituição" – concluiu.

Por fim, o presidente da Câmara Municipal de Espinho, José Mota, salientou que "Paramos tem uma Banda importante. A Junta de Freguesia decidiu homenagear os dirigentes, os músicos, associados e todos os que ajudaram a fazer a história desta colectividade".

José Mota sublinhou que "também me apetece homenagear o presidente e a Junta de Freguesia por ter homenageado uma Banda e uma colectividade tão interessante e que presta um serviço maravilhoso às gentes e aos jovens do nosso concelho. Desde há uns anos a esta

parte a banda tem-se renovado permanentemente e, por isso, tem valido a pena este trabalho. Os jovens ocupam o seu tempo de uma forma saudável porque encontram um espaço aberto.

A Banda União Musical Paramense merece todas as homenagens e, a seu tempo, a Câmara Municipal de Espinho também o fará" – concluiu.

O programa de festas da Banda União Musical Paramense contou, ainda, com uma noite de teatro, que decorreu na sexta-feira no salão da Banda, com a representação da peça "O gato", de Henrique Santana, pelo Grupo Renascer de Esmoriz. No sábado à noite e depois da homenagem prestada pela Junta de Freguesia no Centro Social de Paramos, onde foi servido um Porto de Honra pelos alunos da Escola Domingos Capela, no salão da Banda União Musical Paramense foi apresentado um filme alusivo à existência da instituição, seguido de concerto da Banda União Musical Paramense e actuação do Coro do Orfeão de Espinho.

S. João do Rio Largo Marchas e foguetes

Com as tradicionais marchas de S. João e fogo de artifício, na segunda-feira à noite, o Rio Largo promete animação nos dias 21, 22, 23 e 24. A concentração das marchas está marcada para as 20.30 horas, no largo junto à Câmara, seguindo o desfile pelas ruas 19, 8, 23, 16 e 3 até ao arraial de S. João no Rio Largo.

No sábado (22 horas) canta o duo Mário & Hermínio e no domingo (no mesmo horário) actua o Agrupamento Música e Som, seguindo-se na noite de segunda-feira a Banda TGV.

Para domingo está ainda programado S. João da Pequeneda, pelas 15 horas, antecedendo jogos tradicionais e atletismo até aos 16 anos..

Festa em Guetim

Delícias, bombos e porco assado

Para o parque da Picadela, em Guetim, está previsto um programa animado em honra de S. João, nos próximos dias 21, 22, 23, 24 e 25, com porco assado, música gravada e não...

Assim, no sábado exibem-se as Delícias (15 horas) e no domingo actua o Grupo Recreativo de Bombos de Santo Estêvão de Guetim (15 horas) e o Lusodance (21.30 horas).

Expofotografia no Multimeios

Irá decorrer de 21 de Junho a 13 de Julho, na galeria do Centro Multimeios, a primeira edição da Expofotografia, subordinada ao tema "A Luz", com meia centena de trabalhos dos fotógrafos Armando Gonçalves, Carlos Policarpo, Daniel Camacho, Filipe Costa, José Ramos, Marta Ferreira, Nuno Marques, Pedro Borges, Rodrigo Silva e Rosalina Afonso.

A mostra estará patente de terça a sexta-feira, das 10 às 22 horas, e aos sábados e domingos, das 14 às 22 horas.

Espectáculos de Abrunhosa

Pedro Abrunhosa irá amanhã e sábado, respectivamente, no Hotel Algarve Casino e no Casino Vilamoura.

O actuar cantor, compositor e intérprete revelou-se um dos maiores sucessos musicais dos finais dos anos 90 e do início deste século, fruto do trabalho exaustivo de um músico com sólida formação de base e um percurso intenso e exigente.

Por mais "Viagens" que faça, por mais "Tempo" que passe, seja qual for o "Silêncio" a que se remeta ou o "Palco" que pise, Pedro Abrunhosa transformará cada canção num Momento único, cheio de "Intimidade" e de "Luz".



Na esplanada Maia/Brenha

"Amália" filmado em Espinho

Uma das cenas do filme "Amália", a biografia ficcionada sobre Amália Rodrigues, foi rodada em Espinho, na esplanada Maia/Brenha, durante o dia de sexta-feira. A produção acabou por escolher a zona da esplanada espinhense, por

ser a que em Portugal "com mais semelhanças às do Rio de Janeiro".

São rodadas em Espinho, na esplanada, duas cenas:

"Um dos futuros maridos da Amália, que está no Rio de Janeiro ao telefone com ela... e o seu casamento..."

Segundo um dos membros da produção do filme, Gerardo Fernandes, "recriamos uma cena passada no Rio de Janeiro no início do século passado. Desenhamos as ondas no chão, como se fosse o calçada do Rio de Janeiro. No entanto, fomos apanhados de surpresa pelo nevoeiro. É um local tranquilo e as autoridades colaboraram imenso".

Ao início da tarde, depois de levantar o nevoeiro, foi possível filmar.

Manuel Proença



No Hotel Solverde SPA & Wellness Center

S. João "hospeda-se" com requite

Uma noite longa de folia e bom gosto é a proposta do Hotel Solverde SPA & Wellness Center para assinalar a festa de S. João. Num ambiente entre o fino e o popular, a unidade sugere um arraial rico em sabores e tradições, onde a animação e o fogo-de-artifício têm presença assegurada.

O S. João "hospeda-se" assim no Hotel Solverde SPA & Wellness Center, que, ao som da música popular, proporciona um outro brilho à comemoração com uma ementa típica que privilegia o caldo verde, a sardinha assada, as espetadas de frango, entremeada, entrecosto e salsicha, devidamente acompanhados por batata cozida e pimentos.

Os vinhos da pipa e o bagaço "regam" a noite saojoiânica, adoçada pelas iguarias regionais e colorida pela fruta variada que compõem o buffet de sobremesas.

Uma proposta com cheirinho a manjerico, para se vivida em família ou com um grupo de amigos.

Concurso de saltos

Sucesso

Realizou-se este fim-de-semana, nos terrenos do aeródromo de Paramos, promovido pela Secção Hípica do Aero Clube da Costa Verde, um Concurso Nacional de Saltos. As provas contaram com a presença de cerca de centena e meia de participantes e tiveram os apoios da Câmara Municipal de Espinho, Junta de Freguesia de Paramos, Regimento de Engenharia 3 de Espinho, Bombeiros Voluntários de Espinho e Oporto Golf Club e o patrocínio da Solverde.

Salienta-se o excelente nível conseguido pela organização do concurso o que levou a que os participantes lhe tecessem os mais rasgados elogios.

Eis os premiados:

Prova 1 (iniciados) – 1.º Francisco Vasques/Hidra e Catarina Vieira Monteiro/Samwice do Paço.

Prova 2 (cavalos novos/4 anos) – 1.º Ricardo Gil Santos/Zucchero.

Prova 3 (1 metro) – 1.º Pamela Macedo/Quantum; 2.º Beverley Newman/Kairoan; 3.º Cláudia Matos/Querida da Pesqueira; 4.º José Manuel Sacramento/Perpectua; 5.º Diana Silva/Lavrador I; 6.º Inês Abreu/First de Ceran.

Prova 4 (cavalos novos/5 anos) – 1.º Rui Gonçalo/Immerick Diamand, Hugo Carvalho/X-Merdor, Hugo Carvalho/Xaxaxa, Hugo Carvalho/X-Treme-S e Francisco Fleming/XL do Cabo.

Prova 5 (1,10 metros) – 1.º Maria João Abreu/Grenat de Langers; 2.º Marta Couto/Tirol; 3.º Margarida Carvalho Sousa/Gamin du Mesnil; 4.º, Teresa Soares Santos/Nikko du Gaty; 5.º Teresa Soares Santos/J'ai Vue Rouge.

Prova 6 (cavalos novos/6 anos) – 1.º Francisco Fleming/Ourogan du Mesnil; 2.º Rafael Dinis Rocha/Varina.



Prova 7 (1,20 metros) – 1.º Miguel Viana/Ursela A; 2.º Jorge Silva/Foxtrot; 3.º Denise Caçoilo/Venus C; 4.º António Matos Almeida/Trebom; 5.º Luís Fernandes/Unlimit.

Prova 8 (1,30 metros) – 1.º Luís Fernandes/Medee de Lessac; 2.º Miguel Viana/Royal Baby; 3.º Ines Jervell/Kamel du Dalot; 4.º Marco Faria Mello/Jolie Mome Caudard; 5.º João Castro Lima/Lua Cheia.

Prova 9 (iniciados) – Catarina Vieira Monteiro/Samwice do Paço.

Prova 10 (cavalos novos/4 anos) – António Portela Carneiro/Zachsa.

Prova 11 (1,00 metros) – 1.º Miguel

Brandão/Talisma I; 2.º Francisco Valente/Oslo; 3.º Inês Abreu/First de Ceran; 4.º Marta Ferreira/Tagguie Vert; 5.º Patrícia Couto/Quito I; 6.º Marco Faria Mello/Sweat Hope.

Prova 12 (cavalos novos/5 anos) – 1.ºs, Hugo Carvalho/X-Merdor e Hugo Carvalho/Xaxaxa.

Prova 13 (1,10 metros) – 1.º Francisco Brandão/Hydra des Suires; 2.º Soraia Gavina/Inconnu; 3.º Beverley Newman/Kairoan; 4.º Maria João Abreu/Grenat de Langers; 5.º Marta Couto/Tirol.

Prova 14 (cavalos novos/6 anos) – 1.º Denise Caçoilo/Venus C; 2.º Nuno Pereira

Martins/Violino II; 3.º Rafael Dinis Rocha/Varina; 4.º Francisco Fleming/Ourogan du Mesnil.

Prova 15 (1,20 metros) – 1.º António Matos Almeida/Trebom; 2.º Jorge Silva/Foxtrot; 3.º Pedro Sampaio Maia/Ricson; 4.º Luís Negrão/Max de Lessay; 5.º Rui Pinto/Sabrina.

Prova 16 – 1.º Carolina Domingues/Max du Vieux Moulin; 2.º Marco Faria Mello/Jolie Mome Caudard; 3.º Inês Jervell/Kamel du Dalot.

Manuel Proença



ARRAIAL DE S. JOÃO COM JANTAR TRADICIONAL, ANIMAÇÃO E FOGO DE ARTIFÍCIO.

Reservas 22 733 80 30

solverde.pt

Na correspondência dirigida à secção do "Correio do leitor" – por carta, fax, ou e-mail – os interessados devem identificar-se com o nome, o endereço, o contacto telefónico e o número do Bilhete de Identidade, mantendo-se, todavia, apenas no rodapé dos textos publicados o nome e a localidade dos autores.



CORREIO DO LEITOR

"Bicicletas totalmente incríveis e saudáveis" – profunda indignação

Aquando da reordenação da parte antiga da cidade pedi o favor de utilizar as páginas deste hebdomadário para fazer eco de um aplauso de parabéns à Edilidade espinhense pelo bom senso e, quiçá, "coragem", da inclusão de pistas para velocípedes no centro da cidade. O trajecto era curto, a meu ver, mas do mal o menos.

Contudo, tal trajecto não chegou sequer a ser inaugurado pois outros "valores" falaram mais alto e virou tudo parque de estacionamento.

Hoje dirijo novo apelo, desta feita de profunda indignação pela notícia publicada sob o título "Bicicletas totalmente incríveis e saudáveis". Convenhamos que a iniciativa até seria louvável se não se enquadrasse numa verdadeira utopia, que é circular de velocípede na nossa cidade.

Enquanto as principais cidades europeias e já muitas nacionais, sem as características de terreno da nossa, fazem a apologia do alargamento das zonas pedonais e para utilização de velocípedes, a nossa Edilidade (que me parecia no bom caminho para igual concretização) desmobilizou de tal investimento e passou a proteger, de alma e coração, o automobilista que entope o centro urbano, provocando poluição e "stress". Eu que no meu dia a dia circulo prioritariamente de velocípede chego a ficar confuso, pois (passo a citar) pelo centro das ruas ouvem-se buzinas pelo enervamento dos automobilistas a quem a velocidade dos velocípedes incomoda, nas áreas pedonais (Rua 19 e Avenida Mais e Brenha) sujeitamo-nos à frequente advertência das autoridades pela proibição de o fazer nesses espaços, restando-nos pura e simplesmente as ciclistas da Avenida 2, Avenida 32 e no término do concelho, a chegar à Granja. Chega a ser asfíxica.

Por favor, senhor Presidente da Câmara e demais Edis, há notícias que custa ler, ou será para se rirem de nós ciclistas. Não é prudente que nos atirem "com areia aos olhos", mesmo estando junto da praia, pois toda a construção se deve iniciar com firmes alicerces. Começar uma construção pelo telhado não me parece ser sustentável.

**José Augusto Madureira
(Espinho)**

Sinais de alarme

Saber detectar os sinais de alerta é fundamental para reduzir os efeitos provenientes de um AVC.

Assim, se ficar com a boca de lado, se notar alteração na fala ou se ficar com menos força num braço, deverá de imediato entrar em contacto com o INEM (112), que determinará o encaminhamento para um hospital com capacidade para administrar tratamento trombolítico.

Serviço de Imuno-hemoterapia do Centro Hospitalar de Gaia/Espinho



Prémio Hospital do Futuro



O Serviço de Imuno-hemoterapia do Centro Hospitalar de Vila Nova de Gaia/Espinho, E.P.E, foi um dos seleccionados como "excelente exemplo de boas práticas" na quarta edição dos Prémios do Hospital do Futuro 2007/2008, que contou com 178 projectos nacionais a concurso. Apenas 36 foram premiados.

O Serviço de Imuno-hemoterapia do Centro Hospitalar de Vila Nova de Gaia/Espinho foi terceiro classificado na rubrica de "Qualidade em Saúde – Acreditação", com o projec-

to "Medicina Transfusional Hospitalar – Competências Técnicas e Científicas", vindo, desta forma, reconhecido o seu esforço e empenho no seguimento de um trabalho diferenciado que privilegia um atendimento de qualidade e segurança para o utente.

Refira-se que o Serviço de Imuno-hemoterapia é dos poucos serviços nacionais que cumpre actualmente os requisitos de normas internacionais integradas no actual sistema português da qualidade, que para além de certificarem o sistema de gestão da qualidade acreditam a competência técnica e científica deste serviço clínico e laboratorial a saber: a NP EN ISO 9001:2000. NP ISO/IEC 17025:2005.

De salientar ainda que os Prémios do Hospital do Futuro – iniciativa conjunta do Fórum Hospital do Futuro e das organizações apoiantes e patrocinadoras – têm como objectivo "destacar e galardoar pessoas e organizações que mais contribuíram para o desenvolvimento das organizações de saúde em Portugal, nomeadamente na promoção e dinamização de projectos de utilidade pública."

Para o director do Serviço de Imuno-hemoterapia, Álvaro Monteiro, este prémio representa "um estímulo importante" e "é o reconhecimento externo de uma entre outras actividades que se desenvolvem dentro do Centro Hospitalar de Vila Nova de Gaia/Espinho."

Esta distinção "premeia o esforço e a dedicação de muitos anos num trabalho de evolução sustentado que temos vindo a realizar."

Este reconhecimento, garante Álvaro Monteiro, já trouxe motivação suficiente para que no próximo ano seja apresentado novo trabalho a concurso. "Esperamos voltar a concorrer com um trabalho diferente, até porque sendo esta uma área com pouca visibilidade para o público em geral constitui, sem dúvida, um estímulo."



Acidente vascular cerebral – avaliação e prevenção

Via verde intra-hospitalar

Enquanto os bombeiros recebem formação sobre via verde intra-hospitalar para o acidente vascular cerebral, sucedem-se as iniciativas para a avaliação dos valores de glicemia e da tensão arterial, como aconteceu aos espinhenses (e não só) que passeavam no sábado junto à praia da Baía.

Três meses após a entrada em funcionamento da via verde intra-hospitalar para o acidente vascular cerebral (AVC) no Centro Hospitalar de Vila Nova de Gaia/Espinho, profissionais da equipa de enfermagem do Serviço de Urgência arrancam com uma campanha que prevê a formação a todas as corporações de bombeiros de ambos os concelhos e rastreios dos sinais de alerta às populações – iniciativas que decorrerão ao longo dos meses de Junho, Julho e Setembro.

Os principais objectivos destas iniciativas são, segundo Fátima Gonçalves, enfermeira-chefe do Serviço de Urgência, "sensibilizar as populações para os sinais de alerta do AVC, através da avaliação dos valores da tensão arterial, por um lado, e formar os bombeiros para os procedimentos mais correctos a adoptar

em casos de AVC no sentido de garantir um socorro rápido e eficaz, por outro."

As pessoas rastreadas serão alvo de um questionário que pretende testar os seus conhecimentos quanto à doença, aos procedimentos a adoptar no encaminhamento das situações e perceber qual o impacto que iniciativas como a que o Centro Hospitalar de Vila Nova de Gaia/Espinho está a realizar têm na prevenção. Os dados resultantes do inquérito serão avaliados no final da campanha, em Setembro.

Refira-se que a via verde intra-hospitalar para o AVC tem permitido ao Centro Hospitalar de Vila Nova de Gaia/Espinho otimizar os meios e potenciar a eficácia dos tratamentos, já que o factor tempo é, nas situações agudas, fundamental para a redução da mortalidade. Em Portugal a doença vascular cerebral constitui a primeira causa isolada de mortalidade, sendo igualmente a principal causa de morbilidade.

Numa segunda fase da campanha, os bombeiros receberão novamente a visita da equipa do Centro Hospitalar de Vila Nova de Gaia/Espinho com o objectivo de tomarem contacto com os resultados da formação.

Serviço auto-suficiente

O Serviço de Imuno-hemoterapia do Centro Hospitalar de Vila Nova de Gaia/Espinho, com instalações próprias, recebe diariamente cerca de 120 doentes por dia, prepara diariamente cerca de 40 unidades de componentes do sangue total para tratamento, gerindo uma reserva estratégica para qualquer situação de emergência.

Contou em 2007 com uma afluência diária média de 40 dadores, registando um total de mais de 10 mil episódios para dádiva em 2007, o que o transforma num serviço hospitalar auto-suficiente em sangue.

Redução de infecções

Principais actividades do Serviço de Imuno-hemoterapia do Centro Hospitalar de Vila Nova de Gaia/Espinho:

Medicina transfusional – colheita e manufacturação da quase totalidade dos produtos biológicos/componentes do sangue que utiliza no tratamento dos doentes do foro médico e cirúrgico no hospital a partir de dadores benévolos de sangue;

Tratamento de doentes com patologia tromboembólica;

Estudo clínico, laboratorial e tratamento dos doentes com diversas patologias, nomeadamente com diátese hemorrágica, anemia, poliglobulias e sobrecarga de ferro, procedendo à preparação e administração de componentes do sangue total ou realizando flebotomias quando necessário;

Realização de exames complementares de diagnóstico e terapêutica, desenvolvendo a sua actividade de forma enquadrada com a prestação de serviços de um hospital central, aos doentes em regime de ambulatório, internamento e serviço de urgência, durante 24 horas por dia.

O Serviço de Imuno-hemoterapia desenvolve, também, uma abordagem de segurança na selecção de componentes sanguíneos que administra aos doentes, como é o caso da utilização do plasma a par dos outros componentes (concentrado de plaquetas e glóbulos rubros), que permite reduzir ao mínimo o número de contactos biológicos entre o doente receptor e o dador.

Esta abordagem permite diminuir riscos residuais de infecção pela transfusão de componentes do sangue e promove um maior aproveitamento dos componentes sanguíneos preparados diminuindo o desperdício e as taxas de inutilização de produtos.

Formação aos bombeiros

A formação que o Centro Hospitalar de Vila Nova de Gaia/Espinho está a dar aos bombeiros consiste nos seguintes passos:

Sensibilização para seguirem sempre as indicações do Centro de Orientação de Doentes Urgentes, nunca chamando a si as orientações, uma vez que "o AVC não é tratado no pré-hospitalar" – assim, fazer o doente chegar ao hospital o mais rapidamente possível deve ser a principal preocupação dos bombeiros;

Explicação de que é ao 112 que cabe a orientação do transporte do doente para o hospital com Via Verde mais próximo – assim, quando os bombeiros dão entrada na Via Verde já uma equipa está preparada e o doente entra directamente para a sala de emergência;

Sensibilização para a extrema importância da transmissão (de forma muito clara) à equipa do Serviço de Urgência a idade do doente e há quanto tempo duram os sintomas.

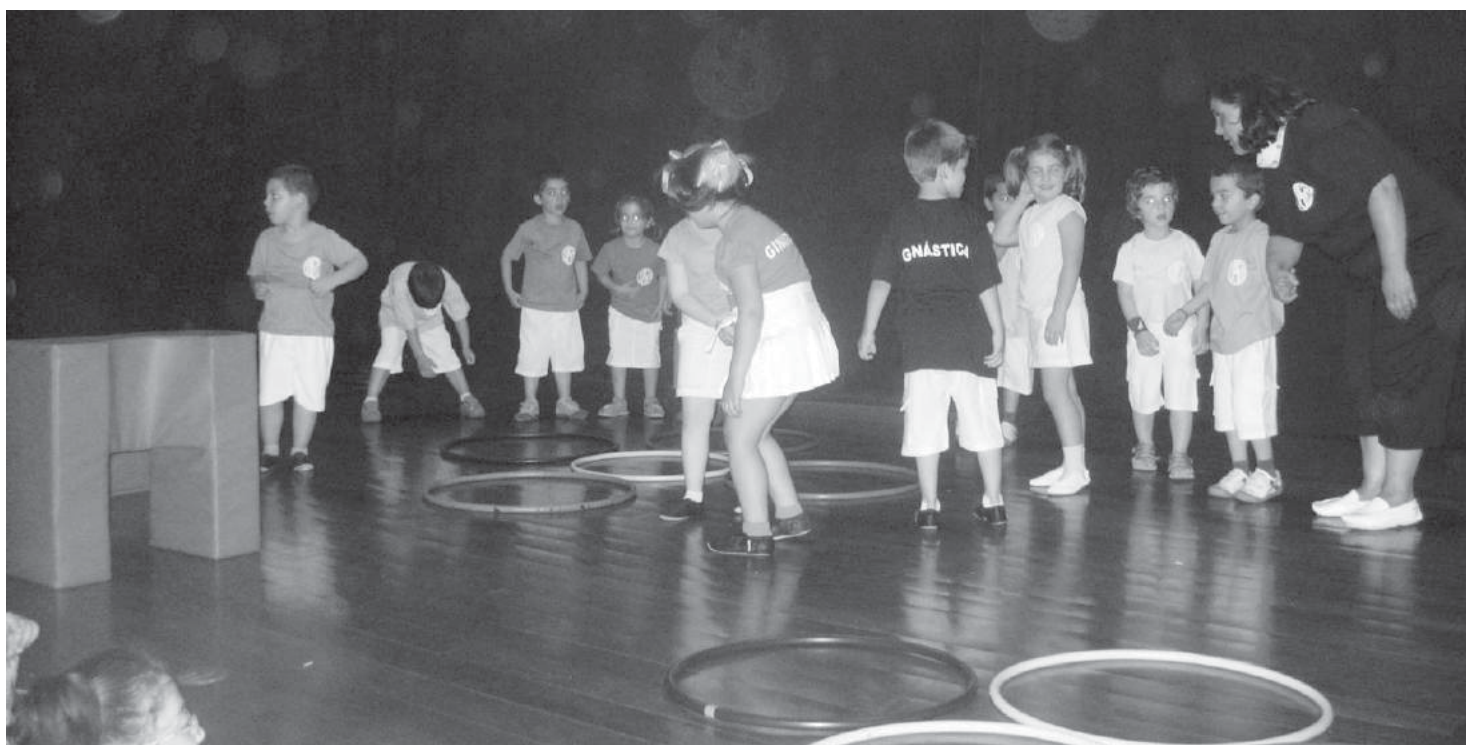

Escola n.º 3 de Espinho

Espectáculo

Realizou-se anteontem à noite, no auditório da Junta de Espinho, um sarau organizado pela Associação de Pais e Encarregados de Educação

da Escola n.º 3 de Espinho (antigo Colégio de Nossa Senhora da Conceição), para assinalar festivamente o epílogo do ano lectivo de 2007/2008.

A criatividade e à espontaneidade, apesar de suportadas em pouco tempo de ensaios, proporcionaram um espectáculo que cativou as famílias e amigos dos jovens com potencial artístico,

num momento fundamentalmente caracterizado pela alegria contagiante de quem vive a sua primeira década.

Na festa colaboraram também as escolas de ballet de Conchita Ramirez e Isabel Lourenço e as secções de ginástica da APAM e da Académica de Espinho, para além do Rancho Folclórico Infantil de S. Tiago de Silvalde.

Rancho Folclórico Infantil de S. Tiago de Silvalde

Dançar e (en)cantar



Em Junho de 2006, um grupo de crianças do Jardim de Infância da Escola Quinta da Seara (Silvalde), sobe ao palco numa festa de fim de ano, para reivindicar a sua memória histórica e defender a permanência dos valores da sua comunidade.

Trajados a rigor e animados pelas modas dos seus antepassados, este grupo de crianças dançou, cantou e encantou.

Tal foi o impacto provocado que (com todo o apoio do Rancho Folclórico de S. Tiago de Silvalde) este grupo infantil, em Julho desse mesmo ano, marca a sua presença no Festival Internacional de Silvalde e reafirma o seu sucesso tendo repetido a sua actuação em todos os festivais internacionais da referida vila, assim como na anual festa ao S. Martinho que se



realiza no salão polivalente da autarquia silvaldensense.

Com muito empenho e ensaios semanais, enriquecem e alargam o seu repertório, que lhes permite assim perpetuar as suas raízes e tradições.

De realçar a sua participação em festas de



OPINIÃO CONTRA A CORRENTE

Manuel Sancebas

Humor em tempo de S. João – quadras soltas

*S. João do Rio Largo,
Vem p'ra primeiro-ministro
Toma o país a teu cargo
Pois estão a dar cabo disto.*

*S. João, não me contenho
Penso tanto e fico mudo.
Ai que saudades eu tenho
Dos tostões e do escudo.*

*Ó meu rico S. João
Dá-nos ministros sensíveis
P'ra que possam pôr a mão
Aos preços dos combustíveis.*

*O governo está mal visto
S. João é convincente
E diz que nenhum ministro
Tem cara de inteligente.*

*Ó S. João, S. João
Repara onde isto se vê
Tão pequenina a Nação
E vai ter o TGV.*

*S. João ao longe lê
E tem esta bem pensada:
"Que quereis que o governo dê,
Se o símbolo é mão fechada!"*

*S. João que bem fazias
Se tomasses soluções
De pôr cobro a vacarias
Para haver menos mamões.*

*Ó S. João, se és amigo
Dá um castigo que marque
A quem d'Espinho é inimigo
E mandou estragar o parque.*

*Rainha da Costa verde
D'outrora é bem verdade
S. João diz que se perde
Nas ondas por ser saudade.*



Fotos VÍTOR LANCHA

No Casino de Espinho "Pic-nic" musical de Rita Lee

Conforme o jornal *Defesa de Espinho* já revelou oportunamente, é no próximo dia 28 que Rita Lee actua no Casino Espinho com "um pic-nic de guloseimas musicais".

O Casino de Espinho reservou para o início do Verão o mais recente show da roqueira brasileira, com os êxitos de sempre e as canções mais antigas que Rita Lee não interpreta ao vivo há muito tempo.

Com uma banda muito especial – o marido Roberto de Carvalho e o filho Beto Lee acompanhados por Brenno Giuliano, Edu Salvitti, Allex Bessam Débora Reis e Rita Kfour, Rita Lee enceta a digressão por Portugal cantando no Salão Atlântico do Casino de Espinho.

Para responder a perguntas dos alunos

Alexandre Parafita na Escola N.º 2 de Espinho



O professor universitário, escritor e ex-jornalista, Alexandre Parafita, esteve na sexta-feira, durante todo o dia, na Escola N.º 2 de Espinho. O autor de diversas obras, onde se inclui um substancial número

de trabalhos dedicados às crianças, respondeu às inúmeras questões levantadas pelos jovens e assistiu à representação teatral (curta) de um trabalho daqueles alunos, de um tema de um livro seu.

Do artesanão Herculano de Sá Alves

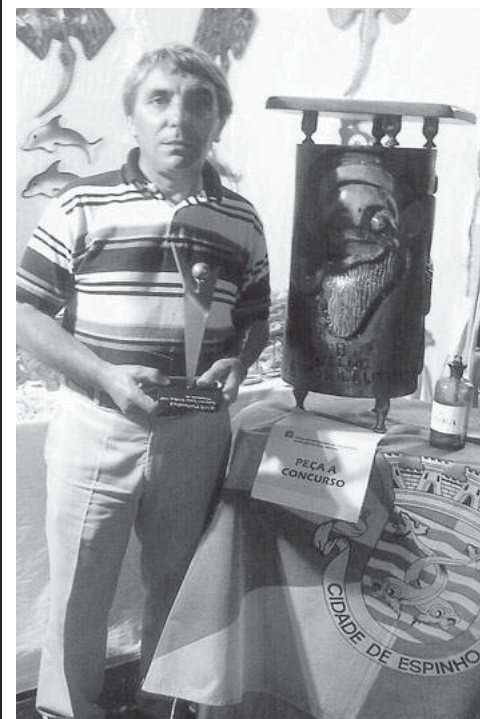

Arte em tronco



Herculano de Sá Alves obteve o terceiro prémio do concurso da 26.ª edição da Feira de Artesanato de Freamunde.

Contudo, o artesão espinhense, que concorreu com a figura de um velho farmacêutico esculpida num tronco de árvore, considerou que a atribuição classificativa ficou aquém das suas expectativas, nomeadamente na comparação do trabalho premiado com o segundo lugar.

PETIT PATAPON ESPINHO

Passa-se

Estabelecimento comercial com área de 120m² (exposição, escritório e armazém) na Rua 21, n.º 256. Marca consolidada com 10 anos de actividade.

Contacto: 91 811 4994

«Defesa de Espinho» – 3977 – 2008-06-19



ASSEMBLEIA DE FREGUESIA DA VILA DE ANTA

Edital

Guilhermino Pedro de Sousa Pereira, Presidente da Assembleia de Freguesia da Vila de Anta, faz saber que, em conformidade com o preceituado na Lei n.º 169/99, de 18 de Setembro, realizar-se-à, no próximo dia **27 de Junho de 2008**, pelas **21.30 horas** no Salão Nobre da Junta de Freguesia, a **2.ª Sessão Ordinária** desta Assembleia, com a seguinte **Ordem de Trabalhos**:

- 1.º — Período de "Antes da Ordem do Dia";
- 2.º — Apreciar informação escrita do Presidente da Junta;
- 3.º — Analisar e votar 2.ª Revisão Orçamental;
- 5.º — Período de intervenção do Público.

Vila de Anta, 13 de Junho de 2008

O Presidente da Assembleia,
a) *Guilhermino Pedro Sousa Pereira*

DVD para sempre

As cassetes de vídeo estragam-se
Salve-as para sempre em **DVD**
Agora os seus vídeos editados em **DVD**

Carlos Salvador | Reportagens,
Fotografia e Vídeo

Rua 19, n.º 198 - 2.º andar • 4500 ESPINHO • Tlm. 918 648 672

«Defesa de Espinho» – 3977 – 2008-06-19

ASSOCIAÇÃO CÍVICA DE ESPINHO

CONVOCATÓRIA

Nos termos do disposto no art. 8.º, n.º 3 dos Estatutos da Associação Cívica de Espinho convoco a Assembleia Geral desta associação para reunir na Junta de Freguesia de Espinho, Rua 23, Espinho, no próximo dia 26 de Junho de 2008, pelas 21 horas com a seguinte

ORDEM DE TRABALHOS

1. — Deliberar sobre a eventual candidatura da Associação às eleições autárquicas de 2009 (continuação da assembleia geral de 6 de Junho de 2006).

2. — Aprovar o Regulamento Interno.

Nota: Se à hora marcada não estiverem presentes mais de metade dos associados com direito a voto, a Assembleia reunirá 1 hora depois com qualquer número de presentes.

O Presidente da Mesa da Assembleia Geral,
a) *Guy Viseu (Eng.º)*

vende-se - esmoriz

t1 / t2 / t3 dúplex's
últimas vendas
apartamentos prontos a habitar.

Com oferta de electrodomésticos e aquecimento central.
visite o nosso andar modelo. preços desde 91.500€

Feira
Av.ª Gilberta Paiva, n.º 9

cgr
mediação imobiliária
AMI 1817

962 405 515 | 963 232 235

Fotógrafo VÍTOR LANCHA

Com tecnologia digital

Recorde os melhores momentos contactando o repórter fotográfico VÍTOR LANCHA

Baptizados * Comunhões * Casamentos, etc., etc.

Contactos: 918 735 306 * 962 788 407

Obrigado pela preferência



Marta Vasconcelos
com o seu pai
Alfredo Vasconcelos

Marta Vasconcelos,
campeã nacional
absoluta

"Tenho muito orgulho em pertencer ao Oporto Golf Club"

A jovem Marta Vasconcelos, de 17 anos de idade, é uma das mais recentes campeãs do Oporto Golf Club. Marta Vasconcelos ostenta os títulos de campeã nacional de clubes sub-18 e o de campeã nacional absoluta e é fruto de um trabalho do centenário clube e dos seus profissionais, Eduardo e José Maganinho que, desde há longa data, comandam as escolas de formação. É este trabalho do Oporto Golf Club e dos seus profissionais que é enaltecido pela campeã nacional absoluta, em entrevista ao jornal Defesa de Espinho. Marta Vasconcelos revela que o Oporto Golf Club "é e será sempre o clube do meu coração" e que por isso não encara, sequer, a hipótese "mudar de clube. Tenho muito orgulho em pertencer ao Oporto Golf Club".

Manuel Proença

– Como começou a praticar golfe?
– Comecei a praticar golfe aos sete anos, por



influência do meu pai que já praticava o golfe. No início não gostava, sobretudo porque não tinha amigos. Tinha de vir treinar e fazê-lo sozinha era um pouco aborrecido. Mais tarde comecei a gostar, uma vez que frequentava os estágios do Oporto Golf Club e foi aí que comecei a fazer amizades e a gostar desta modalidade.

– Foi complicado enquadrar-se no golfe, como menina, no meio de rapazes?

Julgo que essa terá sido uma das grandes dificuldades, uma vez que nessa altura havia muito poucas raparigas a jogarem golfe. Com o passar do tempo fui fazendo amizades com os rapazes e fomos jogando juntos e conseguimos evoluir. Hoje, felizmente, o Oporto Golf Club tem muito mais raparigas a praticarem a modalidade. Isto é muito bom para mim, uma vez que já há cá uma equipa de senhoras. Há competição e isso faz com que trabalhe muito mais.

– Começou com aulas de golfe ou fê-lo por ver o seu pai a jogar?

– Não. Eu, tal como os jovens que começam a praticar golfe, comecei a praticar golfe com o José Maganinho. Depois, conforme fomos evoluindo passamos para o Eduardo Maganinho, que é o profissional que me acompanha.

– Iniciou-se, desde logo, com competições?

– Comecei a jogar provas da Federação Portuguesa de Golfe desde há três anos a esta parte. Isto foi-me prejudicial. Quanto mais cedo se iniciar a prática do golfe, melhor.

– Como conseguiu, então, chegar até ao título de campeã nacional absoluta?

– Tenho treinado muito e o facto de terem vindo para o Oporto Golf Club muitas raparigas tem-me ajudado imenso. Comecei a jogar provas tarde, mas nessa altura já tinha nível para as jogar. Já tinha um 'handicap' bastante baixo. Apenas jogava, até então, o Campeonato Nacional de jovens e, aos poucos, fui ganhando experiência. Fui-me habituando a um nível muito bom de competição e fui ganhando.

– Quais são os seus projectos para o futuro?

– Não pretendo vir a ser profissional de golfe. Quero seguir o ramo da Economia. Para se ser profissional de golfe é necessário ser-se muito bom. Há poucos profissionais em Portugal. Os prémios monetários não são assim tão altos em Portugal. É preciso ser-se muito bom a nível internacional para se poder competir no circuito europeu e se ganhar dinheiro de modo a que se possa viver desta profissão.

– Acha que o Oporto Golf Club tem condições para trabalhar jovens como a Marta Vasconcelos?

– Este é o clube do norte de Portugal com mais condições para a formação de jovens praticantes de golfe. Além do campo e dos excelentes profissionais, 'pitch and put', o que é importante para os jogadores treinarem o jogo curto.

– Quais são os seus imediatos projectos?

– Apesar de não querer vir a ser profissional,

quero continuar a ser uma boa jogadora amadora. Quero continuar a trabalhar para ganhar o maior número de torneios que me for possível. Posso ter o meu trabalho e ser uma boa jogadora amadora.

– Será que o golfe é incompatível com a vida escolar?

– É um pouco difícil conciliar os torneios que temos de jogar com os estudos. Com a prática da modalidade não vejo qualquer obstáculo. Estive no Campeonato Nacional Absoluto durante uma semana e perder todo este tempo de aulas é complicado para quem tem outras ambições que não sejam o golfe. Os meus resultados escolares são bons, mas acredito que poderiam ser ainda melhores se eu estivesse em todas as aulas. Em Junho não poderei jogar alguns torneios internacionais, uma vez que tenho de estudar. As notas de 12.º ano contam para a minha entrada na Faculdade e não tenho o estatuto de alta competição. Quero ser economista e vou lutar por isso.

– Sendo atleta da Seleção nacional de Golfe não dispõe do Estatuto de Alta Competição?

– No golfe, os critérios para esse Estatuto são muito elevados. Não é como noutras modalidades!

– Tem jogado golfe com o seu pai?

– É muito complicado os pais jogarem golfe com os filhos, dado o facto de que se exige muito mutuamente. Gosto de jogar com o meu pai, mas muitas vezes zangamo-nos um com o outro.

– Ele põe-a de castigo quando ganha?

– Ele não me faz isso porque eu ganho-lhe sempre...

– O Oporto Golf Club trata-a bem?

– Claro que sim. Tenho um grande apoio, quer dos profissionais, quer do capitão, quer do próprio presidente da Direcção, Manuel Violas. Os sócios estão sempre a perguntar-me como estão a correr as coisas e estão sempre a encorajar-me a continuar.

Eduardo Maganinho – treinador "É pena que não queira enveredar pelo profissionalismo"

O orgulhoso com os feitos de Marta Vasconcelos, está o seu actual treinador e profissional, Eduardo Maganinho, que tem sido, aliás, uma fundamental peça no trabalho e na aposta na formação de jovens praticantes do Oporto Golf Club.

Segundo Eduardo Maganinho, "a Marta Vasconcelos já joga desde os sete anos. O golfe requer muita paciência e persistência, uma vez que a evolução é lenta. A Marta Vasconcelos, aos 17 anos, conseguiu os seus objectivos – ganhar todos os torneios da Federação Portuguesa de

Golfe".

Para o treinador da campeã "há aqui muito trabalho dela e dos profissionais do clube, dos seus pais, da Direcção do Oporto Golf Club".

Eduardo Maganinho está certo de que "a sua vida não será o golfe. Por um lado tenho pena, uma vez que ao longo destes anos estávamos a pensar que ela queria enveredar pelo profissionalismo. Não é isto que está na sua mente e entendemos, perfeitamente, que assim seja. Os estudos estão acima de tudo, pois é daí que ela irá viver. No entanto, entendo que ela

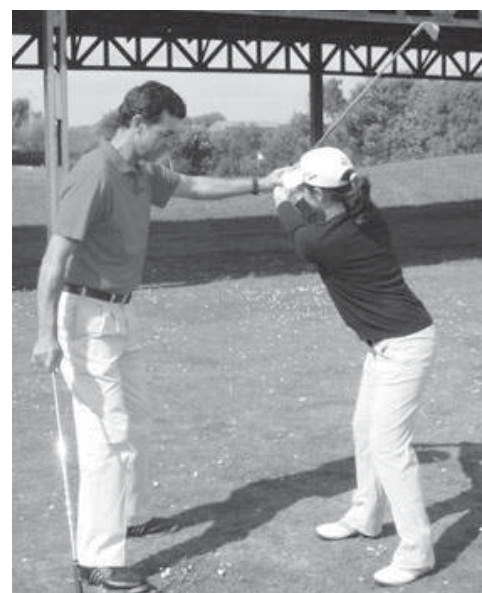

pode conciliar o golfe com o estudo e com o trabalho. Se souber gerir o tempo poderá manter este nível ou, até, melhorar" – conclui.

Manuel Proença



Escolas de futebol

Baixinhos campeões de série

As escolas de futebol de Eliseu Pinto, 'Os Baixinhos', com a sua parceria com a Associação Desportiva da Vila de Anta, venceu os dois encontros, e empatou um, neste fim-de-semana, para o Campeonato Distrital de Aveiro de futebol – os Baixinhos venceram a Sanjoanense por 3-1, em Escolas A (nascidos em 1997); empataram com o Fiães (2-2), em Escolas B (nascidos em 1998); e em Escolas B (nascidos em 1999) foram a S. João de Ver, derrotar a equipa local por 1-2, sagrando-se campeões da sua série.

Baixinhos, 3 - Sanjoanense, 1

Jogo no campo de Cassufas, em Anta.
Árbitros: Ilídio Matos e José Costa.

ADV Anta/Baixinhos (Escolas A, nascidos em 1997) – João Reis, Daniel Reis, Bruno Moreira, Samuel, Marinheiro, Filipe Daniel e Leandro.

Jogaram ainda: Bruno Silva, Joel, Diego, David Marques e Rui Alves.

Marcadores: Samuel, Daniel Reis e Diego.
Treinador: Eliseu Pinto.

AD Sanjoanense – Francisco Costa, Daniel Rodrigues, Luís Lima, Nuno Vieira, Daniel Manjate, Gustavo Martins e Diogo Costa.

Jogaram ainda: Afonso Alves, Emanuel Sol, Henrique Pinho, António Leite e André Dias.

Marcador: Diogo Costa.
Treinador: Vasco Costa.

Para o campeonato distrital de Escolas A (nascidos em 1997), a parceria AD Anta/Baixinhos recebeu, em Cassufas, a turma da Associação Desportiva Sanjoanense, segunda classificada da série.

Foi um jogo equilibrado, com ligeiro ascendente da turma antense, materializado com um golo madrugador apontado por Samuel e com culpas para o guarda-redes forasteiro.

A Sanjoanense reagiu e, perto do intervalo, conseguiu o empate numa jogada confusa dentro da grande área local.

Na segunda parte os Baixinhos aumentaram o ritmo de jogo e, assim, obtiveram os resultados positivos com a obtenção de mais dois golos o que trouxe justiça ao marcador.

Baixinhos, 2 - SC Fiães, 2

Jogo no campo de Cassufas, em Anta.
Árbitros: Nuno Ferreira e Vasco Santos.

ADV Anta/Baixinhos – Ivo, André Gonçalves, João Lopes, Gu, Nuno Rio, Marco e Dário.
Jogaram ainda: Orlando, João Fonseca,



Miranda, Diogo Iglésias e David Melo.

Marcador: Gu (2 golos).

Treinador: Riquito.

Fiães – André Pereira, Diogo Ribeiro, Bryan, Daniel Ventura, Dylan, Emanuel Moreira e Sérgio Bastos.

Jogaram ainda: Rui Costa, Rui Pinto, Igor Couto, Pedro Ferreira, André Silva.

Marcadores: Dylan e Sérgio Bastos.

Treinador: Tiago Freitas.

Por sua vez, a equipa de Escola B (nascidos em 1998) recebeu e empatou a duas bolas com a turma do Sporting Clube de Fiães. Jogo marcado pelas numerosas oportunidades falhadas pelos antenses no início da partida, vindo pagar bem caro esse desperdício pois nas duas ocasiões que a turma forasteira chegou à baliza local fez outros tantos golos. Reacção da equipa da casa traduzida no empate final embora com um travo amargo de alguma injustiça.

S. João Ver, 1 - Baixinhos, 2

Jogo realizado no campo do S. João de Ver.
Árbitros: Hugo Duro e António Teixeira.

S. João de Ver – Rui Moutinho, Gabriel Ferreira, Bernardo Maia, Daniel Pereira, Marcelo Gonçalves, Sérgio Almeida e Pedro Neves.

Jogaram ainda: Jorge Costa, Jorge Sousa, Daniel Rocha e Bruno Alves.

Marcador: Marcelo Gonçalves.

Treinador: Artur Pedrosa.

ADV Anta/Baixinhos – Samuel Pinto, André Vieira, Paulo Cruz, Miguel, Graça, Jorge Alexandre e Quim.

Jogaram ainda: Pedro Guedes, Samuel Batista, Johnny, André Dias e Hugo Rodrigues.

Marcadores: Jorge Alexandre e Paulo Cruz.

Treinador: Zé Pedro.

A outra equipa de Escolas B (nascidos em 1999) deslocou-se a São João de Ver para o último jogo da série e que a viria a consagrar campeã de série. Mais uma vez não nos cansamos de realçar a excelente época que a equipa mais nova dos Baixinhos realizou, pois batendo-se com equipas mais velhas demonstrou sempre uma qualidade acima da média e uma evolução notável que a guindou a campeã da série B, com toda a justiça.

Torneio da Idanha

Entretanto, no sábado de manhã, a Escola de Futebol Eliseu Pinto 'Os Baixinhos' deslocou à Idanha os seus escalões de 1996/95 para um encontro com a escola local, englobado no programa de festejos do 30º aniversário da Associação Desportiva da Idanha.

A EFE Baixinhos venceu por 2-0 tendo os golos sido obtidos por Gabriel e Zeca.

Pela EFE Baixinhos jogaram Zé Manel, Paulo Preda, Miguel Carmo, Zé Nuno, Pedro Conceição, Zeca, João Nuno, Rui Castro, Gabriel, Rui Faria, Ivo Fontes e Camarinha.

Por seu turno, o escalão de 2000 participou este fim-de-semana no torneio de Estarreja. Este torneio teve a particularidade de cada equipa fazer seis jogos seguidos na fase de grupos – cada equipa iniciava e terminava a primeira fase, sensivelmente, duas horas depois. No final, os antenses classificaram-se em oitavo lugar, embora tenham evidenciado um futebol de grande qualidade.

Ao longo do torneio foram utilizados os seguintes jogadores: Miguel Sá, Samuel Rocha, Tiago, Dinis, Rui Filipe, Vítor Hugo, Tomás, Ricardo Sá, João Miguel, Nuno Relvas, Joel Dias, Frederico, Pedro Emanuel e Ruben

Correia e Simão.

No domingo, o Escalão de 1998 participou no torneio de Santa Maria da Feira, conseguindo um excelente terceiro lugar.

Foram utilizados os seguintes jogadores: Ivo, André Gonçalves, João Lopes, João Gonçalves, Nuno Rio, Marco, Cláudio, Miranda, Filipe, João Furtado e Orlando.

Torneio de Guetim

Antes da final do torneio de Guetim para seniores, entre os Leões Bairristas e o Rio Largo e inserido no programa de jogos, defrontaram-se nos escalões de 1999 e 2000 a EFE 'Os Baixinhos' e a EF Geração Benfica.

Jogos com um sentido só e sem grande história tal a diferença de qualidade evidenciada pelas duas escolas como os resultados demonstram.

Baixinhos, 13 - Geração Benfica, 0

Baixinhos (escalão 1999) – Samuel Pinto, André Vieira, Miguel Castro, Paulo Cruz, Graça, Jorge Alexandre, Carlos Eduardo, Samuel Rocha, Rodolfo e Hugo Rodrigues.

Marcadores: Jorge Alexandre (2 golos), Carlos Eduardo (2), Hugo Rodrigues (2), Rodolfo, Miguel, Paulo Cruz (2) e Graça (3).

Baixinhos12 - Geração Benfica, 0

Baixinhos (escalão 2000) – Miguel Sá, Tiago, Dinis, Rui Filipe, Ricardo Sá, Vítor Hugo, João Miguel, Ruben Correia, Rafael Pedro, Simão e Joel.

Marcadores: Rui Filipe, Dinis, Vítor Hugo (4 golos), Ricardo Sá (2), João Miguel (2) e Joel (2).



Com jantar de confraternização

Rio Largo festeja época de sucesso

O Rio Largo Clube de Espinho festejou este sábado, a conquista do título da II Divisão do Campeonato de Futebol Popular do Concelho de Espinho, com a entrega das faixas de campeões ao plantel, durante um jantar festivo realizado no restaurante Cristal. A este evento, agendado há já algumas semanas, juntou-se a comemoração da conquista da Taça Cidade de Espinho.

Tratou-se de uma festa muito participada (cerca de 90 pessoas, entre atletas, treinador, dirigentes, familiares e sócios) e onde foram entregues, para além das faixas de campeões da



Foto VÍTOR LANCHÁ

II Divisão, um livro sobre a época, com os melhores momentos do Rio Largo Clube de Espinho e uma lembrança a cada jogador.

A propósito, o presidente da Direcção do Rio Largo Clube de Espinho, António Dias, agradeceu a todos os atletas e à equipa técnica, pela forma como se entregaram à prova e classificou

a época como "excelente, uma que tínhamos definido como principal objectivo a conquista da Taça de Disciplina".

Por sua vez, o treinador, António Oliveira, emocionado, agradeceu a colaboração dos atletas e garantiu que "não irei dispensar jogadores" e que "só sairá da equipa do Rio Largo quem o

quiser fazer".

António Oliveira lembrou que "o Rio Largo, na próxima época, será um alvo a abater", pela fortíssima equipa que dispõe, fruto do "empenho e da união que reina neste grupo de trabalho".

Manuel Proença

Torneio de Futebol Solidário "Ajuda e Colo" em Argoncilhe

Tigres e silvaldenses em acção de solidariedade

Realizou-se no sábado, ao longo de todo o dia, o primeiro Torneio de Futebol Solidário "Ajuda e Colo", com o intuito de ajudar famílias carenciadas e em especial crianças desfavorecidas e, ao mesmo tempo, proporcionar um dia de festa e de muito futebol no Campo de Jogos da Associação Desportiva de Argoncilhe.

O Torneio que se realizou na categoria de 1999/2000, contou com a presença do Conselho Desportivo da Vila de Silvalde e de mais sete equipas, entre elas o Sporting Clube de Espinho.

Esta iniciativa acabou por ser muito mais positiva na ajuda solidária proporcionada pelos atletas e dirigentes, do que no plano desportivo, nos resultados propriamente ditos, uma vez que, cada atleta e dirigente respectivamente ofereceu à Associação de Solidariedade "Ajuda e Colo" produtos de alimentação, tais como, cere-

ais, arroz, massas, etc.... tudo com o bom espírito de ajudar aqueles que mais precisam.

Quanto aos resultados e à prova desportiva, que foi o menos importante, é de realçar a grande entrega dos atletas do Conselho Desportivo da Vila de Silvalde que, apesar de serem os menos experientes nestas andanças e os mais novos do torneio (contavam com apenas dois atletas de 1999 e para completar a equipa foram incluídos jogadores de 2001), atingiram o sexto lugar na tabela classificativa final.

Pelo Conselho Desportivo da Vila de Silvalde jogaram Ruben, Marco, Miguel, Sérgio, Pedro, Bruno, Luís Pinto, Joel, Rafael, Diogo Cunha, Diogo Aleixo, Dinis e Gonçalo.

Treinadores: Rui Pedro, Ruben Pereira e José Luís Pinto.

Grupo A: FC Pedroso-CDV Silvalde, 3-2; Sp.



Espinho-CDV Silvalde, 5-1; Fiãezinhos-CDV Silvalde, 5-5.

Jogo para os 5.º e 6.º lugares: FC Pedroso-CDV Silvalde, 4-3.

Classificação: 1.º Sporting Clube de Espi-

nho; 2.º Fiãezinhos; 3.º Associação Desportiva de Argoncilhe; 4.º Sporting Clube de Esmoriz; 5.º Futebol Clube de Pedroso; 6.º Conselho Desportivo da Vila de Silvalde; 7.º Sanguedo; 8.º Inter Milheirós Futebol Clube.

Tigres na piscina de 50 metros de S. João da Madeira

Pedro Costa brilhante

No sábado, a natação do Sporting de Espinho participou com os escalões de juniores, juvenis e infantis, no 6.º Torneio de S. João da Madeira, realizado pela Associação Estamos Juntos em piscina de 50 metros ao ar livre com 372 nadadores em representação de 24 clubes.



Apesar da classificação final deste torneio ser feita individualmente por escalões, a nível colectivo a equipa espinhense obteve o brilhante segundo lugar, fruto dos cinco primeiros lugares, três segundos e um terceiro que os seus nadadores obtiveram ao longo da prova.

A estrela que mais brilhou no escalão de juvenis foi, inquestionavelmente, Pedro Costa, do Sporting de Espinho, que subiu ao ponto mais alto do pódio por duas vezes nos 100 metros livres e nos 100m costas e ao 2.º lugar nos 100m mariposa. Também Rui Aires alcançou o 1.º lugar, em absolutos, na prova de 100m costas, e o 3.º nos 100m mariposa. Nos 100m livres, Rui Aires obteve o 9.º lugar.

Patrícia Silva, em absolutos, obteve o 1.º lugar nos 100m bruços e o 6.º nos 100m mariposa.

Também Inês Dias, em juvenis, foi ao 1.º lugar nos 100m bruços e classificou-se em 21.º nos 100m livres.

O Juvenil Tiago Marques subiu também ao 2.º lugar do pódio na prova de 100m bruços, obtendo o 28.º nos 100m livres.

Os resultados dos restantes nadadores foram os seguintes:

Absolutos – Patrícia Rocha, 9.º nos 100m costas e 14.º nos 100m livres; Ana Isabel Moreira, 12.º nos 100m mariposa e 19.º nos 100m livres.

Juvenis – Inês Freitas, 4.º nos 100m costas (a 2 centésimos de segundo do 3.º) e 8.º nos 100m livres; Maria João Tavares, 5.º nos 100m bruços, 12.º nos 100m livres e desclassificada nos 100m mariposa; Luís Moreira, 15.º nos 400m livres e 100m mariposa e 24.º nos 100m livres; Gonçalo Monteiro, 16.º nos 100m mariposa, 25.º nos 400m livres e 41.º nos 100m livres; Rui Sousa, 23.º nos 100m mariposa, 26.º nos 400m livres e 35.º nos 100m livres.

Infantis – Maria João Oliveira, 4.º nos 100m livres e 15.º nos 400m livres; Carla Cruz, 12.º nos 100m costas, 17.º nos 100m mariposa e 34.º nos 100m livres; Teresa Aires, 18.º nos



100m mariposa, 21.º nos 100m costas e 29.º nos 100m livres; Luís Soares, 31.º nos 100m costas e 48.º nos 100m livres.

A estafeta de 4x50 metros estilos masculina com Rui Aires em costas, Tiago Marques em bruços, Pedro Costa em mariposa e Luís Moreira em livres obteve um excelente 2.º lugar, fixando novo recorde do clube com o tempo de 2:04.21.

A equipa espinhense constituída por Inês Freitas em costas, Patrícia Silva em bruços, Maria João Oliveira em mariposa e Maria João Tavares em livres registou um esforçado 4.º lugar, a 41 centésimos de segundo do 3.º lugar, estabelecendo novo recorde do clube que fixaram nos 2:21.97.

Realce também para os nadadores do

Sporting de Espinho que se superaram ao bateram os seus recordes pessoais em piscinas de 50m, onde só têm oportunidade de nadar em provas oficiais.

Foram eles Carla Cruz (infantil), nos 100m livres, costas e mariposa, Teresa Aires (infantil), nos 100m livres, costas e mariposa, Maria João Oliveira (infantil), nos 100m livres, Maria João Tavares (juvenil) nos 100m bruços; Patrícia Silva (júnior) nos 100m mariposa, Rui Aires (júnior) 100m mariposa, Rui Sousa (juvenil) 100m livres.

E o destaque principal vai para Tiago Marques que tirou nada mais nada menos que cinco segundos ao seu anterior tempo nos 100 metros Livres.

Torneio de cadetes

No próximo fim-de-semana, a natação do Sporting de Espinho irá participar com a sua equipa do escalão de cadetes (nove femininas nascidas 1997, 1998 e 1999 e doze masculinos nascidas 1996, 1997, 1998 e 1999) no IV Torneio de Promoção que se realizará na Piscina Municipal da Mangualde. A organização está a cargo da Associação de Natação de Aveiro.

As provas, serão divididas em três grupos de idade. Assim os nadadores espinhenses realizarão as seguintes provas:

Femininas nascidas em 1997 e masculinos nascidos em 1996, que nadarão 100m mariposa, 100m costas, 100m bruços e 200m estilos – Catarina Balouta, Catarina Brito, Sofia Azevedo, João Baptista, Pedro Reis e William Fukunaga.

Femininas nascidas em 1998 e masculinos nascidos em 1997, que nadarão 50m mariposa, 50m costas, 50m bruços e 50m livres, 100m estilos – Catarina Dias, Isabel Fontes, Sandra Gomes, Salomé Monteiro, André Costa, André Silva, Bernardo Costa, João Gomes, Bernardo Guedes.

Femininas nascidas em 1999 e masculinos nascidos em 1998 e 1999, que nadarão 50m costas, 50m bruços, 50m livres e 100m estilos – Catarina Lei, Carolina Rocha, Igor Oliveira, João Branco, Luís Soares, Rodrigo Monteiro e Vasco Tavares.

Cada nadador terá que, obrigatoriamente, nadar todas as provas correspondentes ao seu grupo, havendo uma classificação final por grupo, pelo somatório dos pontos da Tabela FINA.

Um nadador que falte a uma prova não poderá continuar o Torneio mas o nadador que for desclassificado, poderá continuar.

Haverá uma classificação final colectiva, pontuando para a mesma os dois melhores nadadores de cada grupo, através da sua classificação final individual.

DOMUSGEST

ADMINISTRAÇÃO DE CONDOMÍNIOS

Confie na nossa experiência

Rua 21, n.º 755 - 1.º Dto. (junto às Finanças)
Telef. 22 732 08 66 • Tlm. 96 487 51 54

Aluga-se

ESTABELECIMENTO/ARMAZÉM
c/ 100m2 + 60m2 de cave ao nível da rua

Vendo

LOTE DE TERRENO
c/ 550m2, para vivenda de 4 frentes
T3 – 150m2 - Centro de Espinho

Tlm. 91 959 1294

Tlm. 91 513 42 62 • 91 513 49 43

Aluga-se

Espinho – Escritórios p/ serviços - Rua 23 * T3 s/ mobília * T1 c/ mobília * T3 Dúplex e aluga-se espaço para clínica.

Vende-se

Espinho – T2 e T1 - Novo *

Terreno para 1 moradia - Anta * T2 c/ águas furtadas. Boas áreas. Bom preço – Rua 19.

Esmoriz – EN 109 – Apartamentos novos T2 e T3

T2 Nogueira da Regedoura – Como novo - 75.000 euros.



No sarau de ginástica da Académica de Espinho

Homenagens aos campeões

A homenagem aos campeões de duplo-minitrampolim, Diogo Lopes, Rute Martins, Tiago Baptista, Daniel Martins, Ana Simões e Sílvia Saiote, e às campeãs nacionais de ginástica rítmica, Patrícia Alves, Carolina Ieal, Raquel Couto, Ana Castanheira e Rita Morim marcou o sarau deste ano da Associação Académica de Espinho, que decorreu na noite de sexta-feira, no pavilhão Arquitecto Jerónimo Reis. Sílvia Saiote e Ana Simões foram homenageadas pelo segundo lugar no europeu, que decorreu na Dinamarca.

Com o pavilhão a 'rebentar pelas costuras', como é, aliás, habitual nos saraus de ginástica



da Académica, a festa inspirou-se, este ano, na banda desenhada. E de forma divertida e revestida de raríssima beleza, os ginastas academistas foram mostrando todos os seus dotes e tudo aquilo que foram aprendendo ao longo da temporada.

Este é, sem dúvida, como o referiu o presidente da Associação Académica de Espinho, Eduardo Aragão, "um dos mais importantes eventos da época no nosso clube".

Manuel Proença

Torneio Quadrangular/Junta de Freguesia de Espinho

Câmara vitoriosa

A equipa da Câmara Municipal de Espinho foi a vencedora do 3.º Torneio Quadrangular de Veteranos/Junta de Freguesia de Espinho, em futebol, que decorreu no campo de relva sintética do Complexo Desportivo da Seara, em Silvalde. A equipa do Regimento de Engenharia N.º 3 de Espinho obteve a segunda posição, seguindo-se-lhe a equipa do Clube Académico de Espinho e, por último, a dos Bombeiros Voluntários de Espinho.

Tratou-se, como o definiu a organização da prova (Clube Académico de Espinho), "uma jornada de convívio com amigos da terra, nas comemorações de mais um aniversário da eleva-

ção de Espinho a cidade". Aliás, o final ficou marcado por uma confraternização entre os participantes na prova e seus familiares.

Eis as equipas participantes:

Câmara Municipal de Espinho – Filipe, Júlio, Paulo, António, Herlander, Victor, Ricardo, André, Alexandre, Cavacas, Victor Gomes, Neves e Alves.

Regimento de Engenharia 3 – Eugénio Duarte, Joaquim Sousa, Bruno Mota, Miguel Amorim, Ricardo Mota, José Ribeiro, Rui Soares, António Ferreira, Eugénio Pinto, Pedro Couto, Ricardo Guimarães e Remédios Coelho.

Clube Académico de Espinho – Rocha, Paulo, Fernando, Adriano, Pinhal, Moreira, Sérgio, Granja, Victor, Zé Carlos, Mário, Zé, Fernando Couto, Betinho, Miguel e Martinelli.

Bombeiros Voluntários de Espinho – Ângelo, Ricardo Oliveira, Victor, Bruno Mota, Vidal, Jorge, Pedro Lobo, Alfredo Silva, Bruno Madureira, Pedro, Rafael, Augusto e Nico.

Manuel Proença

Boxe



Tigres em bom plano



A equipa de boxe do Sporting Clube de Espinho esteve, na quinta-feira, em Albergaria-a-Velha, na I Gala de Boxe da Dancetaria Turol.

Os atletas espinhenses, Jonathan Dias (64 quilos), David Rodrigues (91 quilos), Nuno Ramos (Cadete, 81 quilos) e Ruben Reis (menos de 64 quilos), saíram vencedores dos respectivos combates. O jovem Eugénio Giunciuc "O Pestinha", acabou por ver o seu combate com 'match nulo'.

Golfe

Marcus Lester vence Taça Kendall

Taça Kendall

Marcus Lester, do Vilamoura Clube de Golfe, foi o grande vencedor da Taça Kendall (a terceira mais antiga prova do Oporto Golf Clube – 1927), que teve lugar este sábado nos 'greens' do Oporto Golf Club. O espinhense, Manuel Alexandre do Couto Violas, do Oporto Golf Club, obteve a terceira posição da classificação (stroke play), com as mesmas 142 pancadas que o primeiro classificado e o segundo, Bernardo Frère, do Oitavos.

Tiago Carneiro Rodrigues, Miguel Sarmento Bastos e Hugo Mota, foram os jogadores do Oporto Golf Club que se classificaram entre os dez primeiros lugares, respectivamente, em quinto, oitavo e décimo lugar. Ricardo Melo Gouveia (Vilamoura) foi o quarto classificado, numa prova que contou com a participação de cerca de sete dezenas de jogadores, oriundos da maior parte dos clubes portugueses.

Manuel Proença

TOTOBOLA

Concurso dos Órgãos de Informação n.º 25/2008 de 22/06/2008. Prognóstico "Defesa de Espinho", Redacção Desportiva:

1. Hibernians FC-NK Gorika 1
2. FC Mika-FC Tiraspol 1
3. Neftchi Baku-FC Nitra 1
4. MKS Cracóvia-Shak. Soligorsk 1
5. FK Ekranas-Trans Narva 1
6. HB Torshavn-Elfsborg 2
7. Bohemians-Rhyl FC 1
8. Lisburn Dit.-TPS Turku X
9. Riga-Fylkir 1
10. Botafogo-Portuguesa 1
11. São Paulo-Sport 1
12. Cruzeiro-Figueirense 1
13. Ipatinga-Flamengo 2

Vólei de praia do Inatel

Mochos tricampeões nacionais

Os Mochos sagraram-se tricampeões nacionais do Inatel – voleibol de praia em triplas, numa "final concentrada" em Carcavelos, com Esmoriz Ginásio, Millenium BCP, Portugal Telecom, Vodafone Portugal e Serviços IVA.

Eis os resultados dos jogos da equipa espinhense até às meias-finais: Mochos-Esmoriz Ginásio, 2-0; Millenium BCP-Mochos, 1-2; Vodafone Portugal-Mochos, 0-2.

Na final, "Os Mochos" levaram de vencida a equipa da PT R□, por 2-1.

A equipa dos Mochos é constituída por Filipe Vitó, Paulo Mello, Artur Silva, Hugo Guimarães, Ricardo Teixeira, António Melo (para além de Rui Lima e Pedro Morais).

Este triunfo foi dedicado á memória do nosso amigo António Miguel (Toninho). O nosso centro cultural e desportivo é acima de tudo um



grupo de amigos que cultivam o mesmo gosto pela modalidade e que trabalham com dedicação à instituição e a Espinho, no sentido de obterem os melhores resultados."

Os Mochos regressam ao Indoor, a fim de se prepararem devidamente para nos dias 29 de Junho e 6 de Julho representarem o Inatel – Portugal na prova internacional organizada pelo

CSIT (Confédération Sportive International du Travail), em Rimini – Itália.

"Os nossos sinceros agradecimentos ao precioso apoio da Câmara Municipal de Espinho, Inatel e Herdade do Perdição e, em especial, á dupla olímpica Maia/Brenha e ao professor Francisco Fidalgo, a quem nós desejamos os maiores sucessos."

Europeu de voleibol para telecomunicações na Nave Polivalente



Fotos VÍTOR LANCHA

Holandeses vitoriosos - portugueses em quarto

A equipa holandesa da Netherlands TNT foi a grande vencedora do 7.º Campeonato Europeu de voleibol para equipas de telecomunicações, que decorreu até este sábado na Nave Polivalente. Os holandeses da TNT venceram, na final, realizada ao final da manhã de sábado, a equipa da Estónia (Estonian Telekom), por 3-0 (28-26, 25-22 e 25-20).

A equipa italiana da Italy Post bateu a Portugal Post por 1-3 (25-19, 20-25, 27-29 e 14-25), no jogo para o terceiro e quarto lugar.



A Portugal Post foi afastada da final pela equipa vencedora do torneio, perdendo por 3-2 (27-29, 25-15, 27-29, 30-28 e 18-16).

A prova envolveu durante quase uma semana, as equipas holandesas da 'The Netherlands TNT' e 'The Netherlands Telekom',

da Estónia 'Estonian Telekom', da Itália 'Italy Post (CRAL)', da República Checa 'Czech Post', da Polónia 'Poland Telekom' e de Portugal 'Portugal Post'.

Manuel Proença

Hóquei em patins

Academistas "jogam" I Divisão em Vale de Cambra

Ainda tudo está em aberto quanto à permanência da equipa de hóquei em patins sénior da Associação Académica de Espinho na I Divisão. Os academistas venceram o encontro de sábado, ante o Alenquer Benfica – já condenado à descida à II Divisão – na penúltima jornada da Prova 3 do Campeonato Nacional da I Divisão de hóquei em patins.

Uma vez que o Cambra foi a Braga empatar com o líder, a Académica de Espinho terá de, forçosamente, vencer o seu adversário, em Vale de Cambra, no próximo sábado às 18 horas, já que apenas um ponto a separa do seu adversário. Tarefa difícil mas que não é impossível!

Entretanto, a equipa de juvenis da Associação Académica de Espinho foi a Paços de Ferreira vencer a Juventude Pacense, por 2-6, em encontro do Torneio de Encerramento.

Por sua vez, os infantis academistas receberam os pacenses e venceram por 3-2, enquanto as escolas da Académica de Espinho bateram a equipa de Paços de Ferreira por 3-8.

I Divisão (Prova 3)

HC Braga-Cambra	3-3
Valongo-Juventude Ouriense	3-2
Académica de Espinho-Alenquer	2-1

Classificação

	J	V	E	D	F-C	P
HC Braga	9	5	1	3	43-26	35
Valongo	9	5	2	2	34-22	33
Cambra	9	4	4	1	22-18	28
Acad. Espinho	9	4	3	2	28-24	27
Alenquer	9	1	2	6	14-36	13
Juv. Ouriense	9	1	2	6	15-30	13

Última jornada

Cambra-Académica de Espinho
Juventude Ouriense-HC Braga
Alenquer-Valongo

Manuel Proença

No fim-de-semana

Torneio Cidade

Realiza-se este fim-de-semana, no pavilhão Arquitecto Jerónimo Reis (Associação Académica de Espinho), o Torneio Cidade de Espinho em hóquei em patins para os escalões de infantis e de iniciados.

O torneio, que decorrerá entre as 9 e as 20 horas de sábado e as 9.30 horas e as 16.30 horas de domingo, contará com a participação, para além da anfitriã Associação Académica de Espinho, das equipas da Associação Académica de Coimbra, Associação Cultural e Recreativa Santa Cita, Clube Desportivo da Póvoa, Famalicense Académico Clube, Hóquei Clube de Braga, Hóquei Clube de Santarém e União Desportiva Oliveirense.

Manuel Proença

Veteranos da Associação Desportiva de Esmojães em futebol Triunfo escasso

Os veteranos da Associação mereciam mais e melhor resultado para o jogo de futebol que realizaram contra os veteranos da Associação Desportiva da Nazaré no excelente campo de relva sintética de Paramos. Foi, realmente, um bom jogo, em que o domínio da partida pertenceu sempre à equipa de Anta.

Na primeira parte, o jogo teve apenas uma equipa que procurou o golo – a Associação de Esmojães –, mas os avançados estavam muito aquém do que podem e sabem fazer e, foi sem surpresa, que a equipa de Anta inaugurou o marcador pelo seu goleador, Pedro Gomes, ao converter uma grande penalidade, bem assinalada, pelo árbitro, a castigar o derrube, dentro da área pelo guarda-redes da equipa da Nazaré ao avançado antense, Abel Fernandes.

Animados pelo golo, os antenses, cinco minutos depois voltavam a marcar – novamente por Pedro Gomes (contabiliza esta época 16 golos). Numa jogada rápida de ataque, o goleador fez o 2-0.

Perto do intervalo, a equipa da Nazaré, num contra-ataque rápido, reduziu para 2-1. O avançado da Associação Desportiva da Nazaré, António, fê-lo isolado, perante o guarda-redes da Associação de Esmojães, que nada pôde fazer.

Na segunda parte, depois de algumas alterações, o domínio dos antenses foi maior. Porém, os avançados estavam em dia 'não' e não marcaram nem mais um golo!

O resultado foi muito enganador pois a Associação de Esmojães merecia muito mais pelo trabalho que teve durante os noventa minutos.

A terceira parte foi no Restaurante Flor da Corga, em Silvalde, em que o espírito de veteranaria e de amizade estiveram presentes entre estas duas equipas.

O próximo jogo da equipa de Esmojães é já no sábado, em Pedrulha, na cidade de Coimbra.

**Associação de Esmojães, 2
AD Nazaré, 1**

Jogo no campo de relva sintética do Complexo Desportivo de Paramos.

Árbitro: Joaquim Sarreia.

Associação Desportiva de Esmojães

– Dino; Betinho, Zé Manuel, Ilhó e Paulo Vicente; Quintão, Canêdo e Abreu; Tó Manel, Pedro Gomes e Abel Fernandes.

Jogaram ainda: Carlos Bernardes, Costinha, Ilídio, Teixeira, Marcelino, Manuel Silva, Américo Marinheiro e Victor Silva.

Treinador: Alberto Costa.

Associação Desportiva da Nazaré

– Armindo; Mário Avelino, Fernando Vasco, Tozé e João Paulo; José Ova, Nuno e Afonso; Emílio, Paulo Tacha e António.

Jogaram ainda: Paulo Lô, Carapau, Luís Silvério, Pedro Lucas e Tareco.

Treinador: Paulo Tacha.

Ao intervalo: 2-1.

Marcadores: Pedro Gomes (2 golos) e António.



Iniciados tigres aquém das expectativas

Académica de Espinho vice-campeã nacional

A Associação Académica de Espinho (Ricardo Maganinho, Ricardo Martins, Ricardo Costa, Jorge Iglésias, Pedro Couto, Alexandre Iglésias, Jorge Castro, Wilson Oliveira, Tiago Magalhães, Luís Gonçalves, Igor Camarinha, Rui Cruz e o treinador, Hugo Iglésias) sagrou-se este fim-de-semana, vice campeã nacional de iniciados masculinos, na fase final concentrada, que decorreu em Sobreiro (Bustos), no Colégio Frei Gil.

A equipa do Sporting Clube de Espinho, que esteve muita aquém daquilo que era esperado, acabou por se classificar em quarto e último lugar.

Na sexta-feira, o início do jogo contra o Esmoriz parecia promissor para os tigres (25-12 e 25-15) o que levaria a crer que a vitória não lhe fugiria. Mas depois tudo mudou e a equipa do Sporting de Espinho deixou-se levar ao sabor dos dois primeiros 'sets' e acabou por perder o jogo por 3-2.

Já no sábado, contra a fortíssima equipa do Frei Gil (campeões nacionais), os espinhenses bem recuperados do encontro do dia anterior,



proporcionaram o melhor jogo da competição, e estiveram em bom plano apesar da derrota por 3-0 (24-26, 23-25 e 24-26), num jogo em que os tigres dominaram os três 'sets' até aos 21 pontos, claudicando nos momentos decisivos, perdendo-os pela margem mínima.

Por fim, no domingo, foi o pior jogo dos tigres contra a Associação Académica de Espinho (vice-campeã nacional de iniciados). Antes da entrada em campo os tigres poderiam ocupar o segundo lugar, só que teriam de vencer por 3-0 a equipa academista. Mas depois de estarem a dominar sempre o marcador no primeiro parcial (como no dia anterior), claudicaram nos momentos decisivos e perderam por 24-26, ficando por terra, desde aí o objectivo principal

do último dia de competição. A derrota por 3-1 era o reflexo do desânimo e frustração dos resultados anteriores.

Resultados

Acad. Espinho-Frei Gil	2-3
Esmoriz-Sp. Espinho	3-2
Frei Gil -Sp. Espinho	3-0
Acad. Espinho-Esmoriz	3-0
Frei Gil-Esmoriz	3-1
Acad. Espinho-Sp. Espinho	3-1

Classificação

1.º Colégio Frei Gil; 2.º Académica de Espinho; 3.º Esmoriz Ginásio Clube; 4.º Sporting de Espinho.

Voleibol de praia na Alemanha

Maia e Brenha em 33.º

Miguel Maia e João Brenha não tiveram sorte no Grand Slam da Alemanha, que decorreu em Berlim – 8.ª etapa do Circuito Mundial de Voleibol de Praia (Swatch-FIVB World Tour). Na qualificação a dupla espinhense começou por vencer, por 2-0 (27-25 e 21-16), a dupla venezuelana Hernandez/Jackson, mas, depois, não conseguiu ultrapassar os canadianos Mark Heese e Ahren Cadieux que venceram os portugueses por 15-21 e 13-21.

Com este resultado, Maia e Brenha ficaram no 33.º lugar, tendo somado 40 pontos. Os dois

espinhenses tentam a sua quarta participação consecutiva nos Jogos Olímpicos e disputaram quatro etapas do World Tour deste ano, mais concretamente, o Open de Espanha (Barcelona), tendo conseguido o 13.º lugar, recompensado com 180 pontos e 3.900 dólares; o Open da China (Xangai), onde foram décimo sétimos classificados (120 pontos/2.500 dólares); o Open da Polónia (Stare Jablonki), tendo ficado novamente num excelente 13.º lugar (180 pontos/3.900 dólares); e o Grand Slam da Alemanha, em Berlim, tendo sido 33.ºs classificados (40 pontos).

OS NOSSOS CLASSIFICADOS

ADVOGADOS

DR. J. MOREIRA DE SOUSA - Advogado - Escritório: Rua 23 n.º 773-1.º Dt.º. Telef. 227342022 c/ Fax 227319505.

ALUGA-SE

QUARTOS, c/ casa de banho privativa, c/ cozinha, pequeno-almoço, tratamento de roupa, garagem e TV Cabo mais Sport TV. Telef. 227340002 ou 227348972.

APARTAMENTOS T0, T1, T2 e T3. Totalmente equipados, com TV Cabo mais Sport TV, telefone, garagens, limpezas. Rua 62, n.º 156. Telef. 227310851/2 - Fax 227310853.

ALUGA-SE ARMAZÉM - 70m2 com licença de comércio, indústria e outras actividades. Telef. 227328380 * Tlm. 919104340.

ALUGAM-SE APARTAMENTOS T0 e T1 mobilados. Centro de Espinho. Contactar: 917524389.

ALUGA-SE LUGAR DE GARAGEM na Rua 19 (perto do Café Tropicana) - Espinho. Tlm. 917709036.

ALUGA-SE CASA c/ 2 quartos, sala, cozinha, c. banho e corredor, varanda e terraço. Renda: 250 euros. Rua S. Mamede - Anta. Tlm. 919922608.

T3 ESPINHO, excelente apartamento Rua 20, frente ao Parque, todo mobilado, 2.º andar, poente nascente, lugar de garagem. 600 euros. Tel. 227340017 / 966344583. CGR - AMI 1817.

ESPINHO, LOJA, bem localizada, com 60m2. 400 euros. Tlm. 916833326 / 914664279 - cubos urbanos - AMI 7360.

MÉDICOS

- OTORRINO

DR. JOAQUIM FERREIRA MENDES - Médico especialista em ouvidos, garganta e nariz. Clínica Geral. Rua 9 n.º 295-2.º Esq. Telef: 227341710.

PASSA-SE

CAFÉ SNACK-BAR - Motivo à vista. Clientela jovem. Acima da feira. Tlm. 934790316.

PEDIDOS

YVES ROCHER - COSMÉTICA - Admite 10 pessoas. Vendas/ catálogo. Envie sms, com nome, morada e telefone, para o tlm: 917515048.

ADMITE-SE MANICURE especializada em unhas de gel, com experiência para trabalhar por conta própria em salão de cabeleireiro com bom movimento, em Espinho. Excelentes condições. Para entrada imediata. Tlm. 914927731.

SERVIÇOS

ESTOFADOR - Restauro todo o tipo de sofás, cadeiras, etc. Orçamentos grátis. Telef. 227344090. Rua do Passo Velho, n.º 217 - Anta.

PINTURAS e remodelações, exteriores e interiores. Serviço geral na construção civil - 20 anos de experiência em restauro de interiores. Preços excepcionais. Orçamentos grátis - José Oliveira - Tel/Fax: 220805846 * Tlm. 914161216 - Paços de Brandão.

ESTÚDIOS - LABORATÓRIOS VÍDEO VÍTOR LANCHAS - Gravamos em DVD as suas cassetes de vídeo - VHS - V8 e Super 8mm. Acompanhe a tecnologia gravando em DVD. Tlm. 918735306 e 962788407.

VENDAS

AUDI A6 - Avant, azul escuro / 2001. Tlm. 964132187.

VENDE-SE T2, JUNTO AO LICEU, 3.º andar usado c/ garagem e arrumos, janelas duplas, fogão de sala, c/ recuperador, luz natural, elevador, placa + forno, nasc./poente, vistas p/ mar. O próprio. Preço: 115.000 euros (negociáveis). Tlm. 912294270.

T2 S. FÉLIX DA MARINHA, junto ao mar - Cozinha equipada, aquecimento central, banheira hidromassagem, fogão de sala, varanda, garagem. Nascente/poente. Condomínio fechado. Tlm. 964132187.

LOJA - CENTRO DE ESPINHO - Rua 12 - Para todo o ramo, em fase de construção - 107m2 + 57m2 de cave. Preço: 206.000 euros (41.200 cts.). Trata o próprio. Tlm. 919689834 ou telef. 227345763 / 0041223454235 (noite).

EXCELENTE T2+1 ESMORIZ - Apenas 94.600 euros - Terraço 40m2, vistas mar - Paulo Sérgio P. - Lic.ª 824 AMI - Tel. 227310282 / 917568583.

T3 ESPINHO com mansarda - Só 160.000 euros - Fogão de sala, varanda na mansarda - Paulo Sérgio P. - Lic.ª 824 AMI - Tel. 227310282 / 934176403.

T3 - PONTE D'ANTA - Bom negócio, excelente Preço - 40.000 euros - 8.000 cts. Telef. 914506327 / 963129240.

ANDAR-MORADIA - Como novo, totalmente independente, salão com 80m2, garagem individual - 97.300 euros - 19.500 cts. Telef. 914506327 / 963129240.

RETOMAS DE BANCO - T1+1 - Como novo c/ garagem - 47.600 euros; T2 - Ótimo estado, garagem - 53.200 euros; T3 - Grandes áreas, garagem - 62.000 euros. Oferta de avaliação e registos. Temos + opções - 227452130 / 914506327 / 963129240.

VENDO T3 ESPINHO - Cozinha equipada, garagem fechada, ótimo estado. Perto do centro e praias. Bom preço - 964898733.

T3 ESPINHO - Ótima orientação solar - Garagem, arrumo com luz directa no vão do telhado, com elevador. Apenas 105.000 euros - Paulo Sérgio P. - Lic.ª 824 AMI - Tel. 227310282 / 934176403.

MORADIA T4 no centro Espinho - cozinha equipada + copa, anexos no exterior, garagem fechada. 350.000 Euros. Tel. 227340017 / 969513333 - CGR - AMI 1817.

TERRENO - ANTA - 3200m2. Tel. 227340017 / 969513333 - CGR - AMI 1817.

T2 - S. F. MARINHA - 1.º Linha do Mar, 3.º andar, 2 frentes, excelente vista de mar, cozinha equipada, Aq. Central, banheira hidromassagem, fogão sala, 1 varanda, garagem fechada. Tel. 227340017 / 966344404 - CGR - AMI 1817.

T1 - S. F. MARINHA - 500 mts. do mar, 6 anos, 1 andar, poente, 1 varanda, cozinha equipada, aquecimento central, recuperador de calor. Garagem fechada. Excelente preço! Tel. 227340017 / 966344404 - CGR - AMI 1817.

MORADIA T4+1 Esmoriz poente - Usada, pronta a habitar, a 500 metros da praia. Excelente moradia de 4 frentes, com jardins, pátio, sebe, palmeiras e cedros. Tel. 227340017 / 966116732 - CGR - AMI 1817.

MORADIA T3 Vergada - a 1 km da N1 - 3 frentes, jardim, cozinha equipada, estores eléctricos, aspiração e aquecimento central e garagem para 2 carros. PVP 175.000 euros. Tel. 227340017 / 966116732 - CGR - AMI 1817.

T2 - ESPINHO, junto ao Liceu. Usado, em ótimo estado, 2.º andar com elevador, poente nascente, caixilharia dupla, recuperador de calor. Cozinha com lavandaria, despensa. Garagem fechada e arrumo. Preço: 105.000 euros. Tel. 227340017 / 966344583 - CGR - AMI 1817.

T4 DUPLEX Espinho, Rua 34, junto aos correios, usado, em muito bom estado, forno, placa e combinado, caixilharia dupla, garagem fechada. PVP: 125.000,00 euros. Tel. 227340017 / 966344583 - CGR - AMI 1817.

T2+1 ESPINHO, junto à estação, prédio pequeno e bem localizado - 125.000 euros. Tlm. 916833326 / 914664279 - cubos urbanos - AMI 7360 - www.cubos-urbanos.pt.

T3 ESPINHO, como novo, com frentes nascente e poente. Garagem para 2 carros - 130.000 euros. Tlm. 916833326 / 914664279 - cubos urbanos - AMI 7360 - www.cubos-urbanos.pt.

T3 DUPLEX, Espinho, centro, com ótimo terraço a poente, frentes nascente, sul e poente. 3 quartos + escritório, garagem e arrumos. 165.000 euros. Tlm. 916833326 / 914664279 - cubos urbanos - AMI 7360 - www.cubos-urbanos.pt.

FARMÁCIAS DE SERVIÇO

Sexta (20) - GUEDES DE ALMEIDA ... R. 36, n.º 416 - Anta - Tel. **227322031**

Sábado (21) - TEIXEIRA . Ctr. Com. Solverde/1 - Avenida 8 - Tel. **227340352**

Domingo (22) - SANTOS Rua 19, n.º 263 - Tel. **227340331**

Segunda (23) - PAIVA Rua 19, n.º 319 - Tel. **227340250**

Terça (24) - HIGIENE Rua 19, n.º 293 - Tel. **227340320**

Quarta (25) - GRANDE FARMÁCIA Rua 8, n.º 1025 - Tel. **227340092**

Quinta (26) - CONCEIÇÃO ... R. S. Tiago, n.º 701 - Silvalde - Tel. **227311482**

«Defesa de Espinho» - 3977 - 2008-06-19



ASSEMBLEIA MUNICIPAL DE ESPINHO

Edital

3.ª SESSÃO ORDINÁRIA DO ANO DE 2008

MARIA DA GRAÇA RIBEIRO DE SOUSA GUEDES, Presidente da Assembleia Municipal de Espinho:

Faz público, de acordo com a Lei n.º 169/99, de 18 de Setembro, com as alterações introduzidas pela Lei n.º 5-A/2002 de 11 de Janeiro, que a **3.ª Sessão Ordinária de 2008**, se inicia no próximo dia **26 de Junho**, nos Paços do Município, pelas 21.30 horas.

Sem prejuízo do que vier a ser estabelecido na Ordem do Dia, conforme as regras contempladas no artigo 87.º da referida Lei, bem como no n.º 2 do artigo 24.º do Regimento da Assembleia Municipal, está prevista a inclusão dos seguintes assuntos:

- DELIBERAR SOBRE ASSUNTOS AGENDADOS NO PERÍODO DE ANTES DA ORDEM DO DIA;
- TOMAR CONHECIMENTO DA ACTIVIDADE LEVADA A CABO, EM 2007, PELA ASSOCIAÇÃO DE DESENVOLVIMENTO DO CONCELHO DE ESPINHO;
- TOMAR CONHECIMENTO DA ACTIVIDADE LEVADA A CABO, EM 2007, PELA FUNDAÇÃO NAVEGAR;
- APRECIAR A INFORMAÇÃO ESCRITA DO PRESIDENTE DA CÂMARA ACERCA DA ACTIVIDADE MUNICIPAL;
- APROVAÇÃO DE ACTAS.

Para constar se publica este e outros de igual teor, que vão ser afixados nos lugares do estilo do Município.

Espinho, 09 de Junho de 2008

A Presidente da Assembleia Municipal,

a) *Prof. Doutora Maria da Graça Ribeiro de Sousa Guedes*

«Defesa de Espinho» - 3977 - 2008-06-19

(1.ª publicação)

TRIBUNAL JUDICIAL DE ESPINHO

1.º JUÍZO

Anúncio

Processo: 129/2000

Execução Ordinária

N/ Referência: 1694126

Data: 05-06-2008

Exequente: Caixa Geral de Depósitos, SA

Executado: Alfredo Sá Couto e outro(s)...

O Doutor João Severino, Juiz de Direito do 1.º Juízo do Tribunal Judicial de Espinho:

FAZ SABER que no autos de Execução Ordinária n.º 129/000, em que é exequente Caixa Geral de Depósitos, SA, com sede na Av.ª João XXI, 63 - Lisboa - agora a impulso do Ministério Público - e executado Alfredo Sá Couto - B.I. 2783042, residente na Rua da Maia, 151 - 4500 Paramos - Espinho, foi ordenada a venda do bem imóvel - Lote "E" para construção urbana, com a área de 800m2, sito na Rua da Maia, 207 (Lugar da Estrada), freguesia de Paramos, concelho de Espinho, inscrito na matriz sob o art.º 1257 e descrito na Conservatória do Registo Predial de Espinho, sob o n.º 00445/210394 e aí registada pela apresentação 10/220196 e convertida pela Ap. 09/270696 - e do qual é fiel depositário o sr. solicitador Francisco Oliveira, com domicílio profissional na Rua 62, n.º 8 - sala B - Espinho, foi designado o dia 02-07-2008, pelas 14,30 horas, neste Tribunal, para a abertura de propostas, que sejam entregues até esse momento, na Secretaria deste Tribunal, pelos interessados na compra do referido bem, pelo valor base de Euros 115.000,00 (cento e quinze mil euros) sendo de 70% o valor a anunciar.

São convidadas todas as pessoas com interesse na compra do referido bem, a entregar as suas propostas nesta secretaria judicial até à hora designada para a diligência.

O Juiz de Direito,

a) *Dr.(a) João Severino*

O Oficial de Justiça,

a) *Maria Julieta Mendes Almeida*

**Américo Rocha de Pinho Miguel****1.º Aniversário do falecimento**

A família vem por este meio comunicar às pessoas de sua relação e amizade que será celebrada missa por alma do seu ente querido na próxima quinta-feira, dia 26, pelas 19 horas, na Igreja Matriz de Espinho. Desde já agradece a todos quantos participem na Eucaristia.

Espinho, 19 de Junho de 2008



FUNERÁRIA N. S. D'AJUDA - SANCEBAS E LUÍS ALVES - ESPINHO - TEL. 22 734 51 29

**José Manuel Correia Fontes dos Santos****Missa do 30.º Dia**

Sua esposa, filho, sogra, irmãs e restante família vêm comunicar que será celebrada missa, por alma do seu ente querido, dia 21, sábado, pelas 19 horas, a Igreja Matriz de Espinho. Desde já agradecem a todos quantos participem na Eucaristia.

Espinho, 19 de Junho de 2008

FUNERÁRIA N. S. D'AJUDA - SANCEBAS E LUÍS ALVES - ESPINHO - TEL. 22 734 51 29

**Armindo de Oliveira e Silva****Missa do 30.º Dia**

Seus irmãos, irmãs, cunhados, cunhadas e sua companheira vêm, por este meio, participar que será celebrada missa por alma do seu ente querido, dia 26, quinta-feira, às 8 horas, na Igreja Paroquial de Anta. Desde já agradecem a quem participar.

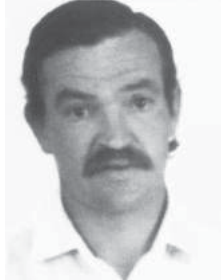

SILVALDE

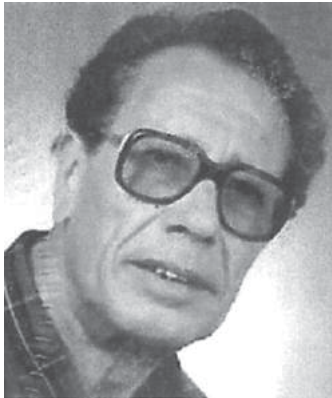
Manuel dos Santos Cruz**Agradecimento e Missa do 7.º Dia**

Seus filhos, genros, noras, netos e demais família vêm, por este meio, agradecer às pessoas que tomaram parte no funeral do seu ente querido. Participam que a missa do 7.º dia será celebrada dia 21, sábado, às 17 horas, na Igreja Paroquial de Silvalde. O Ofertório será realizado no final da Eucaristia. Desde já agradecem a todos quantos participem.

ALMA CRISTI - MANUEL SILVA - Silvalde - Telef. 22 734 33 92



ANTA (Rua do Pelourinho, n.º 99 - Esmojães)

Margarida Couto Pereira Maia**Agradecimento**

Seu marido, filho, neto e restante família vêm, por este meio, agradecer às pessoas que tomaram parte no funeral do seu ente querido e na missa do 7.º dia ou que de outro modo se associaram à sua dor.

Anta, 19 de Junho de 2008

Domingos Pinto de Resende
Paulo Maia Resende
Pedro Miguel Alves Resende

FUNERÁRIA N. S. D'AJUDA - SANCEBAS E LUÍS ALVES - ESPINHO - TEL. 22 734 51 29

**Celeste da Conceição Henriques da Silva****Missa do 5.º Aniversário**

Sua família manda celebrar missa por alma da saudosa extinta, dia 22, domingo, às 19 horas, na Igreja Matriz de Espinho. Desde já agradece às pessoas que possam comparecer.

**Helton Joaquim Fonseca Teixeira**

Faz 13 anos que partiste
Tão grande é a dor
Mas temos que aceitar
Que estás perto do Senhor.

Agradecimentos a todos os que quiseram participar na missa que se realiza no dia 25, quarta-feira, às 8 horas, na Igreja Paroquial de Anta.

Seus pais e irmã

**Joaquim Loureiro****Missa do 11.º Aniversário**

Sua esposa, filhos, noras, genros, netos, bisneta e demais família vêm, por este meio, comunicar que será rezada missa, dia 22, domingo, às 19 horas, na Igreja Matriz de Espinho. Desde já agradecem a quem comparecer.

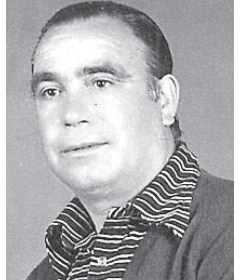
**Joaquim Henriques da Silva****Missa do 21.º Aniversário**

Descansa em paz, tranqüilo,
Lá no céu aonde subiste.
Que, na terra, cá vou vivendo,
Com esta saudade que em mim persiste.

Sua esposa, filhos, noras, genro, netos e restante família, comunicam que será celebrada missa na Igreja Paroquial de Anta, pelas 18 horas do dia 19, quinta-feira.

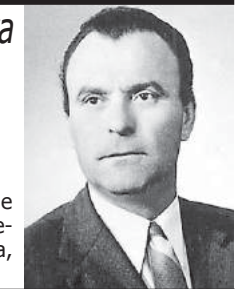

RUA NOVA DA GUIMBRA - ANTA

António Oliveira Sabença**(ex- funcionário da Desportiva)****Agradecimento e Missa do 7.º Dia**

Sua companheira e restante família vêm por este meio agradecer reconhecidamente a todas as pessoas que estiveram presentes no funeral do seu ente querido ou que de outra forma se associaram à sua dor. Comunicam que será celebrada missa do 7.º dia sábado, dia 21, pelas 19 horas, na Igreja Paroquial de Anta.

Desde já agradecem a todos quantos participarem na Santa Missa.

Anta, 19 de Junho de 2008

AGÊNCIA FUNERÁRIA HENRIQUES & M. OTÍLIA, LDA. - Telef. 256 75 27 74

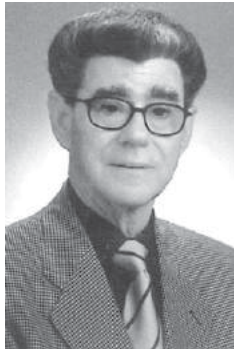

ANTA

Luís Manuel Cardoso de Sousa**4.º Aniversário do falecimento**

Seus pais, Joana, Rodrigo e restante família vêm por este meio comunicar às pessoas de suas relações e amizade que será celebrada missa por alma do seu ente querido dia 21, sábado, pelas 19 horas, na Igreja Paroquial de Anta. Desde já agradecem a todos quantos participem na Eucaristia.

Anta, 19 de Junho de 2008

FUNERÁRIA N. S. D'AJUDA - SANCEBAS E LUÍS ALVES - ESPINHO - TEL. 22 734 51 29

**Victor Manuel Correia Santos****Missa do 19.º Aniversário**

Seus pais e irmãos, com muito carinho vêm, por este meio, lembrar mais um aniversário da sua partida, e que será celebrada missa em sua honra, dia 22, domingo, às 11 horas, na Igreja Paroquial de Anta.

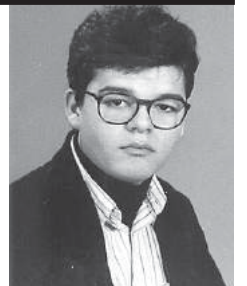
**Mário Duarte Devezas****Missa do 7.º Aniversário**

Sua esposa, filhos, noras, genro e netos, vêm por este meio comunicar que será celebrada missa, por sua alma, dia 22, domingo, às 10 horas, na Capela da Idanha. Desde já agradecem a quem comparecer.



DEFESA DE ESPINHO
vende-se no
Quiosque CP
(Estação)

DEFESA DE ESPINHO
vende-se no
Quiosque Shop 109
(Av.ª 24)



PARAMOS

D. Maria Gomes de Carvalho
(Cartaxeira)**Agradecimento e Missa do 7.º Dia**

Seus filhos, noras, genros, netos, bisnetos e demais família agradecem a todas as pessoas que participaram no funeral da saudosa extinta. Comunicam que a missa do 7.º dia será celebrada dia 22, domingo, pelas 10 horas, na Igreja Paroquial de Paramos.

Tomé Gomes Costa Vieira - filho
Maria Luísa Gomes Costa Vieira - filha
Maria da Purificação Gomes Costa Vieira - filha
Maria Idalina Gomes Costa Vieira - filha
Luís Maria Gomes Costa Vieira - filho
Isidro Francisco Gomes Costa Vieira - filho
Júlio José Gomes Costa Vieira - filho
Filomena Maria Gomes Costa Vieira - filha
Olívia Maria Gomes Costa Vieira - filha

AGÊNCIA FUNERÁRIA HENRIQUES & M. OTÍLIA, LDA. - Telef. 256 75 27 74

**Álvaro Manuel Valente da Silva****Aniversário Natalício**

Sua esposa, filha, filhos, nora, genro e netos recordam com saudade o dia 18 de Junho, data em completava 64 anos de idade. Será celebrada missa por sua alma dia 20, sexta-feira, pelas 19 horas, na Igreja Paroquial de Anta. Desde já agradecem a quem participar.

Margarida Fátima Silva
Benjamim Manuel Silva
Rosa Maria Silva
Luís Carlos Silva
José Augusto
Cátia Marisa
e netos

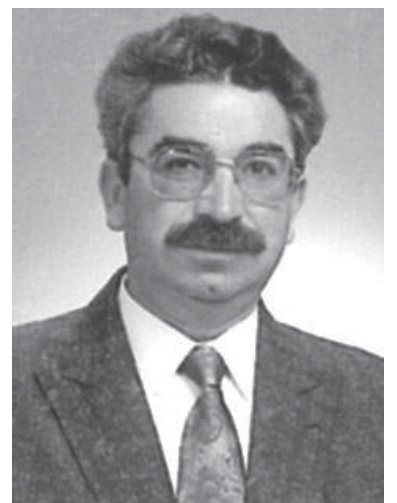



SOLVERDE
CASINOS · HOTÉIS

CASINO ESPINHO



RITA
LEE

28 JUNHO

Reservas 227 335 500 solverde.pt